BIBLIOTECA CENTRALĂ UNIVERSITARĂ „M. EMINESCU" IAȘI

Numărul 99(556) Anul III Sîmbătă-Duminică. 1 mai 1993
8 PAGINI - 30 LEI
Director onorific: AUREL LEON

monitorul
cotidian de informații

TELEFON: 17.25.57 (centrală)
INTERIOARE: 20 (redactor de serviciu); 23 (investigații); 24 (sănătate-învățămînt); 16 (departament Reclamă)
Fax:14.32.24

Paul Everac, directorul general al Televiziunii, în vizită la Iași

"Iliescu m-a pus în fruntea Televiziunii, fiindcă nu a găsit alt prost mai mare"

Ieri, în jurul orei 16,00, dl. Paul Everac, directorul Televiziunii Române a fost întîmpinat la sediul Prefecturii județului de către dl. prefect Dan Gâlea, dl. subprefect Alexandru Anghel, dl. Grigore Ilisei, directorul RTV ieșene și alții.

Vizita la Iași, practic o escală pe ruta Chișinău - București se datorează aniversării a 35 de ani de activitate a RTV Moldovenești, unde a fost invitat și mai marele Televiziunii Române. Cu ocazia acestei întîlniri, dl. Everac s-a întreținut cu prefectul județului Iași, moment în care a fost foarte interesat de cine se ocupă de drumuri, "că pînă la Iași mi s-au hurducat rinichii", "dacă șepteluriile ieșene trăiesc", "de unde provin cei 50.000 de șomeri ai județului Iași" și a făcut o serie de considerații generale ca: " fonduri nu mai sînt pentru că ugerul statului a secat", " presa românească a început să miște, vezi "Adevărul", "dacă se va da pămîntul și vor fi numai petece nu se va face niciodată agricultură", "dacă ar fi numai programe bune la TV, n-ar mai munci nimeni", "cei de la Chișinău sînt sămănătoriști", etc.

În finalul întrevederii, dl. Paul Everac a avut amabilitatea de a răspunde la cîteva întrebări puse de reporterii cotidianului nostru:

Care vi se pare cea mai bună emisiune a Televiziunii Române? Vreo patru sau cinci sînt în concurență. Una din ele se cheamă "Alfa și Omega" și aparține Monei Nicolae, dar să nu-mi dau eu cu părerea, în drept se spune "cine îl laudă pe unul, îi înjură pe ceilalți. **"În cazul acesta nu mai pot să vă întreb care vi se pare cea mai proastă emisiune."** Nu, nu, cu toate că acolo ar concura mulți. **"Poate ne puteți numi un redactor pe care îl considerați bun?"** Dictonul se aplică și în acest caz. Totuși sînt redactori care sînt foarte vii. Asta nu înseamnă că sînt cei mai buni. **"De ce ați acceptat postul de director al Televiziunii Române?"** Din prostie. Vă satisface răspunsul? **"La propunerea cui?"** La propunerea Puterii. **"Ce înseamnă "Puterea"?"** Puterea înseamnă dl. Iliescu și dl. Văcăroiu. Mai ales dl. președinte a fost foarte stăruitor să pună pe cineva acolo. Și n-a găsit alt prost mai mare decît mine. Și eu, după șase luni de tentative prelungite, am cedat așa cum și o femeie dacă i se face curte multă vreme probabil că pînă la urmă cedează. "Știți cumva, la alte televiziuni din lume mai există vreo tabletă asemănătoare celei de sîmbăta seara, care vă aparține?"** Nu, dar niciodată nu mi-a fost frică să inovez. Un model există, totuși, fiindcă Noël Bernard avea în fiecare sîmbătă, la Europa Liberă, un editorial.

a consemnat
Adina SCUTELNICU

Noul preț al benzinei

Un litru de benzină - 190 lei

Începînd cu data de 1 mai a.c., orele 0,00 se scumpesc combustibilii, deși nu au făcut parte din categoria produselor subvenționate de stat. Această scumpire se face datorită valorii dolarului american în raport cu leul. Menționăm că pînă acum 1 litru de benzină costa aproximativ 23 de cenți în România față de 60 de cenți în Comunitatea Economică Europeană.

Noile prețuri ale combustibililor sînt:
- Benzină Premium II (cifra octanică 95) - 190 lei/l
- Benzină Regular (cifra octanică 87) - 180 lei/l
- Benzină normală (cifra octanică 75) - 170 lei/l
- Benzină specială, fără plumb - 220 lei/l
- Motorină auto - 150 lei/l
- Ulei motor tip M20 W40 Super 1 + ambalaj - 615 lei/l
- Ulei tip M15 W40 Super 2 - 855 lei/l
- Ulei tip T90 E P2 - 497 lei/l
- Butelii livrate loco din depozit - 1300 lei/butelie la care se adaugă tariful pentru transport astfel:

1. pentru butelii livrate loco pentru punctele volante - 100 lei/butelie, deci rezultă un preț de 1400 lei/butelie
2. pentru butelii livrate loco la domiciliu - 170 lei/butelie deci rezultă un preț de 1470 lei/ but.
3. pentru butelii provenite din alte localități se suportă prețul prezentat în punctele 1 și 2 la care se adaugă cheltuielle de transport.

Aceste prețuri au fost stabilite în ședința de ieri, 30 aprilie, a Guvernului României.

Costel STROESCU

Farmaciile particulare sînt sabotate

- decontarea medicamentelor pe rețete compensate 100% se face foarte greu -

În unele județe ale țării, inclusiv municipiul București, farmaciile privatizate refuză să mai elibereze medicamente pe bază de rețete gratuite. Poziția acestora este motivată de faptul că există dificultăți mari în privința recuperării banilor de la Ministerul Sănătății. Din cele ce am aflat, se pare că în curînd situația se va generaliza în întreaga țară. Ministerul Sănătății remarcînd faptul că societățile comerciale farmaceutice private nu pot fi obligate să elibereze medicamentele compensate. Același ministru, întrebat fiind care ar putea fi soluția în această situație, a spus că soluții materiale nu există, apelînd doar la buna credință și la omenia farmaciștilor privatizați.

Mihaela CĂNĂNĂU

Tentativă de sinucidere în sediul Prefecturii

- femeia căuta de multă vreme dreptate la autoritățile noastre locale -

Rămasă fără nici o speranță și fără nici un ajutor, Catinca Gavrilescu a intenționat ieri să se sinucidă în sediul Prefecturii din Iași. Nedreptățită de către autoritățile din comuna Deleni, lovită de vecini și amendată de către organele de poliție, Catinca Gavrilescu nu mai avea putere să lupte pentru recăpătarea suprafeței de teren de 4,1 ha moștenită de la mama sa, hotărînd să se otrăvească. Comisia Județeană de aplicare a Legii fondului funciar a recunoscut acest teren ca aparținînd văduvei Catinca Gavrilescu, eliberîndu-i o adeverință în acest sens. Primarul comunei Deleni, Iacob Blănaru, a fost și el de acord ca văduva să-și recapete suprafața de 4,1 ha; totul a mers bine pînă cînd femeia a încercat să-și împrejmuiască porțiunea de teren aflată în fața casei sub pretextul că pe acolo trece un drum principal al satului Macsut, gardul a fost distrus de către vecini. Cu toate că dl. prefect Dan Gâlea a avertizat de mai multe ori primăria din Deleni să rezolve acest litigiu, Iacob Blănaru nu a ținut cont de aceste indicații. Așa cum am anunțat într-un alt număr al cotidianului nostru, o comisie de inspectori de la Prefectura județului a analizat la fața locului modul de aplicare a Legii 18/1991. Constatîndu-se abateri grave, ieri Catinca Gavrilescu a fost anunțată că s-au făcut formele legale privind suspendarea din funcție a primarului comunei Deleni, Iacob Blănaru. Aflînd despre aceste demersuri, Catinca Gavrilescu a renunțat la intenția de sinucidere.

Ovidiu SCUTELNICU

O fetiță de 14 ani își întreține cei șase frați mai mici

Pe Cecilia și pe Leonard Pacu, în vîrstă de 14 ani, respectiv 6 ani, i-am cunoscut în timp ce încercau să-și găsească un loc pe scara autobuzului nr. 27. Cu cîte o sacoșă în fiecare mînă, Cecilia, își ajuta fratele mai mic să urce, în timp ce-i striga șoferului: "Nene, vă rog să nu plecați că este un copil pe scară". Stînd de vorbă cu cei doi frați, am aflat că aceștia veneau de la cantina de ajutor social și se îndreptau către casă. Cecilia mi-a povestit că în afară de Leonard mai are încă șase frați de a căror hrană trebuie să se ocupe zilnic. În cele două sacoșe pe care le ținea cu mare atenție în mîini, se afla mîncarea pe trei zile a celor opt copii. Patru pîini, două sufertașe cu supă, patru conserve de pește trebuiau să satură opt copii de vineri pînă luni. Aprovizionarea cu mîncare a familiei este treaba fetiței care, în lipsa mamei, internată în spital, trebuie să aibă grijă de ceilalți frați. Tatăl copiilor se află în pușcărie "pentru că o bătea tare pe mama și-atunci l-au închis".

Fetiței nu-i pare rău că tatăl nu este acasă pentru că scandalurile din familie, veșnicele lovituri cu care era agresionată mama sa au determinat-o să nu-și mai iubească părintele. Doar Leonard îl regretă pentru că din cînd în cînd tatăl îi mai dădea cîte un ban să-și cumpere cîte o gumă. Cecilia nu se teme că nu se poate descurca în lipsa mamei, căci atît ea cît și frații ei sînt obișnuiți să mănînce atît cît li se dă. "Să se facă bine și după aceea să vină mama acasă. Cît lipsește ea am eu grijă de casă, numai mama să fie sănătoasă", mi-a spus Cecilia înainte de a coborî.

Mihaela CĂNĂNĂU

Jucătoarea de tenis Monica Seleș a fost înjunghiată de un spectator la turneul de la Hamburg

din fericire, ea a scăpat cu viață

Jucătoarea de tenis Monica Seles, de origine iugoslavă, numărul unu în tenisul mondial feminin, a fost înjunghiată de un spectator în timpul unei partide din cadrul turneului de la Hamburg. Spectatorul a intrat în arenă și a lovit-o pe jucătoarea iugoslavă în spate, la unu-doi cm. de coloana vertebrală. Monica Seles se afla în timpul unei pauze a meciului pe care-l disputa cu M. Maleeva, în sferturile de finală ale turneului. După lovitură, Monica Seles a țipat și s-a prăbușit la pămînt.

După primele declarații ale medicilor care o îngrijesc, Monica Seles nu va juca tenis cel puțin 2 ani. Deocamdată nu există detalii asupra identității agresorului și asupra motivelor care l-au determinat să acționeze.

Citirea contoarelor la consumatorii casnici și agenții economici se va face pînă pe 20 mai

• plata consumurilor se va face la sfîrșitul lunii mai și începutul lunii iunie •

De la Filiala Rețele Electrice Iași am aflat că în teleconferința de ieri, 30 aprilie, s-a stabilit ca în perioada 1-15 mai să se facă citirea contoarelor la consumatorii casnici și agenții economici. După 15 mai se vor centraliza datele pe calculator și se vor întocmi facturi. Pe baza acestora, la sfîrșitul lunii mai și începutul lunii iunie se va încasa contravaloarea energiei electrice consumate de la ultima citire. Calculul energiei consumate se va face diferențiat pentru perioada anterioară datei de 1 mai și pentru cea de după 1 mai, și se va aplica un algoritm care se bazează pe consumul mediu zilnic al fiecărui consumator.

Personalul FRE Iași, care va participa la această acțiune, a fost special instruit în privința corectitudinii cu care să facă citirile, mai ales că acestea pot fi controlate pe calculator.

FRE Iași face apel la toți consumatorii să stea la domiciliu atunci cînd este anunțată citirea contoarelor. Totodată, cetățenii sînt rugați ca, în cazul în care vor apărea situații deosebite, să anunțe centrul de distribuție la care sînt arondați.

Este posibil ca tariful pentru agenții economici să fie majorat în luna mai. Surse din cadrul RENEL ne-au informat că, pentru curent electric de joasă tensiune, la fel ca la consumatorii casnici, prețul va fi stabilit între minimum 33 lei și maximum 39 lei. O nouă majorare a prețului față de 22.50 lei, cît a fost pînă acum, va duce la o nouă creștere a prețurilor.

Costel STROESCU

Nivelul radiațiilor

Nivelul radioactivității în Iași s-a situat ieri sub valoarea limitei de atenționare, ceea ce denotă că radioactivitatea din aer are valori obișnuite care nu dăunează sănătății umane. În numărul de luni al cotidianului nostru vom publica numărul de măsurători zilnice a radioactivității, făcute de specialiștii Agenției pentru Protecția Mediului, precum și limitele între care poate oscila nivelul radioactivității fără consecințe periculoase asupra sănătății umane.

NOILE PLAFOANE PENTRU STABILIREA CONTRIBUȚIEI PĂRINȚILOR LA ÎNTREȚINEREA COPIILOR ÎN CREȘE ȘI GRĂDINIȚE

Ca urmare a creșterii nivelului salariilor prin indexare și compensare, au fost majorate plafoanele în raport de care se stabilește contribuția părinților la întreținerea copiilor în creșe și grădinițe. Astfel, începînd cu data de 1 mai 1993, aceste plafoane vor fi următoarele:

Plafoane prevăzute prin HG nr 360/1991 (vechi)
- **pînă la 12.000**
- **între 12.001-20.000**
- **peste 20.000**

Plafoane indexate (noi)
- **pînă la 67.200**
- **între 67.201-97.300**
- **peste 97.300** (Dan HUDESCU)

Sabia primarului Constantin Simirad vîjîie în continuare spre ziarul "24:ORE"

În numărul de ieri al cotidianului "Monitorul" a fost publicată o declarație a d-lui primar Constantin Simirad, care afirma că ziarul "24: ORE" îl va ataca "pe toate liniile, chiar neprincipial", dacă primarul va încerca să-i pună în legalitate în ce privește terenul ce-l deține și construcțiile aferente.

Referitor la afirmațiile dl. Dorian Obreja, director literar-artistic al "24: ORE", care a scris în ziarul de ieri că acest conflict "se va sfîrși trist", domnul primar a declarat: "Afirmația că "se va sfîrși trist" înseamnă că voi fi pedepsit fizic, deoarece ieșirea mea din Primărie ar însemna pentru familia mea o veselie generală, deci singura concluzie care o pot trage este că se pregătește un atentat fizic. Deoarece terenul deținut de "24:ORE" este situat în zona I, conform hotărîrii Consiliului Local, chiria este de 1.250 lei mp pe lună, astfel că în timpul scurs de la punerea în aplicare a hotărîrii și pînă acum, ziarul "24:ORE" a acumulat o datorie de multe milioane de lei față de Primărie.

În acest sens, am dat dispoziții pentru studierea dosarului și analizarea soluțiilor".

a consemnat
Cristian DUNAR

UNIVERSAL OCCIDENT SRL
Iași, Str. Han Tătar 6 (Cartier Tătărași)
vinde EN GROS:
IMPORT
FĂINĂ ALBĂ IMPORT
CARTOFI IMPORT
BĂUTURI RĂCORITOARE IMPORT
WHISKY
CONIAC
LICHIOR
HELLAS
CIOCOLATĂ
MĂSLINE
ȚIGĂRI IMPORT
ZAHĂR
OREZ
ULEI
ALUNE VRAC (a.c. 0%)
NESS AMIGO
CAFEA MOCCA
CAFEA boabe vrac
telefon 098/146909

Ce se mai întîmplă cu gheretele din Tîrgu Cucu?

Prin lansarea concursului de urbanism, Primăria a anulat eforturilor prorietarilor de gherete

În urmă cu cîteva luni s-a constituit o comisie care a avut drept sarcină inventarierea gheretelor din zona Tîrgu Cucu - Anastasie Panu şi somarea proprietarilor lor pentru eliberarea spaţiului ocupat. Ulterior constituirii acestei comisii, proprietarii celor 18 gherete din zonă s-au asociat societăţii comerciale Europaradis, S.R.L., al cărei patron este inginerul Mihai Victor Molocea.

Această societate şi-a propus să facă o investiţie în zona Tîrgu Cucu, investiţie numită "Pasaj Comercial Tîrgu Cucu. Proiectul de execuţie a investiţiei datează din martie 1993 şi a fost întocmit de arhitecta Tania Drincu din cadrul Biroului de arhitectură "Rex Grup".

Acest certificat de urbanism conţine condiţiile în care se poate realiza investiţia celor 18 societăţi comerciale şi persoane fizice autorizate ce deţin chioşcuri în zonă. Acestea solicită reconstituirea termenului de închiriere de la o perioadă de 1 an, la o perioadă de minim 4 ani. Motivaţiile prelungirii termenului de închiriere sînt următoarele:

investiţia ce urmează a fi făcută, inclusiv amenajarea circulaţiei pietonale, se ridică la cca.1,5 mil.lei din partea fiecăruia din cei 18 investitori, funcţie de suprafaţa comercială, aferentă. Termenul de realizare a investiţiei se ridică la 60-90 de zile, fiind necesare atît lucrările de folosinţă generală (racorduri apă-canal, energie electrică) cît şi amenajarea propriu-zisă a spaţiului comercial, beneficiarilor rămînîndu-le doar 7 luni din perioada de 1 an pentru care s-a aprobat încheierea contractelor.

În această scurtă perioadă nu pot fi recuperate cheltuielile de investiţii, pentru aceasta fiind nevoie de min. 12-24 luni de funcţionare.

Demersul S.C. Europaradis, S.R.L. pentru investiţia "Pasaj Comercial Tîrgu Cucu" pare că este cu totul inutil. Aceasta datorită faptului că Primăria municipiului Iaşi, în numărul de acum două zile al cotidianului nostru, anunţă organizarea unui concurs naţional de urbanism pentru zona Tîrgu Cucu - Anastasie Panu.

În urma concursului va fi selecţionat cel mai bun proiect de sistematizare a zonei Tîrgu Cucu - Anastasie Panu şi se doreşte să fie pus în aplicare cît mai curînd posibil.

Eli DUDEANU

Sindicatele s-au săturat să mai fie insultate

"Frăţia" l-a dat în judecată pe Nicolae Văcăroiu

Confederaţia Sindicatelor Independente "Frăţia" a solicitat Procuraturii Generale a României să efectueze cercetări şi să sesizeze instanţa de judecată competentă în legătură cu afirmaţiile făcute de primul ministru, dl. Nicolae Văcăroiu, în cadrul emisiunii televizate din ziua de 9 aprilie a.c.

Potrivit confederaţiei "Frăţia", circa 80 la sută din durata emisiunii respective a fost folosită de primul ministru pentru a se referi "direct ori indirect "la această confederaţie, folosind "ostentativ şi cu rea credinţă" manifestul cuprinzînd revendicările formulate "obiectiv şi realist" de "Frăţia"

După că reproduce, în transcrierea de pe banda video, o serie de afirmaţii ale primului ministru, sesizarea apreciază că din acestea rezultă "antipatia" d-lui Nicolae Văcăroiu faţă de confederaţie, dacă nu chiar "calomnierea" şi tentativa de "compromitere" a acesteia.

În final, sesizarea afirmă că atitudinea primului ministru ar fi dus la "ştirbirea imaginii sindicatului "Frăţia", prin dezinformarea populaţiei" şi la "ieşirea oamenilor în stradă pe 12.04.1993, de care este direct răspunzător". **(Rompres)**

La Suceava a fost instalat noul subprefect

În dimineaţa zilei de 30.04.1993 a fost instalat noul subprefect al judeţului Suceava în persoana lui Constantin Conţu ex-director al Centrului Judeţean de Statistică. Instalarea noului subprefect s-a făcut în sala de festivităţi a Prefecturii Suceava. Cu aceiaşi ocazie a fost eliberat din funcţie directorul general al Prefecturii Suceava, Dumitru Alexa. Postul de subprefect a fost vacant timp de 4 luni. Constantin Conţu s-a declarat independent din punct de vedere politic.

Romulus NICOLAE

Fabricile de pîine lucrează la capacitatea maximă dar cozile cresc

Avînd în vedere cozile imense care se formează la magazinele de desfacere a pîinii, Ministerul Comerţului împreună cu Departamentul Industriei Alimentare a trimis echipe în fabricile producătoare de pîine pentru a urmări dacă nu se opreşte făina în scopul livrării acesteia după eliminarea subvenţiilor.

În zilele 28-29 aprilie cantitatea de pîine consumată a depăşit cu 30% consumul mediu din luna aprilie, a declarat d-na Georgeta Dabu director general la Departamentul Fond de Marfă şi Preţuri din cadrul Ministerului Comerţului Interior. Fabricile lucrează la capacitatea maximă şi se produc numai sortimente de pîine subvenţionate. Pentru asigurarea producţie fluente şi a aprovizionării populaţiei se aduc cantităţi importante de făină din afara capitalei.

Începînd cu 1 mai 1993

Se va majora alocaţia zilnică de hrană pentru consumul colectiv în unităţile sociale de stat

Prin Hotărîrea Guvernului României cu privire la indexarea pensiilor şi a altor venituri ale populaţiei, începînd cu data de 1 mai 1993 alocaţia zilnică de hrană pentru consumul colectiv în unităţile sociale de stat se stabileşte la următoarele valori:

Învăţămînt

- copii în grădiniţe cu program prelungit - 300 lei/zi
- copii în grădiniţe cu program săptămînal, în Casa de copii preşcolari şi grădiniţe speciale - 360 lei/zi
- elevi şi tineri din case de copii din unităţile de ocrotire şi învăţămînt special pentru deficienţi recuperabili şi parţial recuperabili, din centrele de calificare sau recalificare a deficienţilor şi invalizilor - 380 lei/zi
- elevi din şcolile speciale de reeducare - 350 lei/zi
- elevi din învăţămîntul primar şi gimnazial, din şcoli complementare şi de meserii, din şcoli profesionale, din licee şi şcoli particulare - 380 lei/zi
- studenţi - 440 lei/zi
- elevi bolnavi TBC cu forme stabilizate, din şcoli speciale - 500 lei/zi
- copii în tabere, colonii şi excursii - 380 lei/zi
- copil în tabere internaţionale - 440 lei/zi

Sănătate

- bolnavi adulţi internaţi în unităţi sanitare - 460 lei/zi -
- bolnavi internaţi în staţionare de zi - 240 lei/zi
- copii nou - născuţi în maternităţi - 70 lei/zi
- copii 0 - 3 ani internaţi în unităţile sanitare - 222 lei/zi
- copii 3 - 16 ani internaţi în unităţi sanitare - 400 lei/zi
- copii în creşe cu program zilnic - 230 lei/zi
- copii în creşe cu program săptămînal - 250 lei/zi
- copii în leagăne de copii - 250 lei/zi
- bolnavi arşi, internaţi în unităţi sanitare - 600 lei/zi
- însoţitori ai bolnavilor internaţi în unităţi sanitare - 440 lei/zi
- bolnavi străini internaţi la Institutul Naţional de Gerontologie şi Geriatrie - 1.500 lei/zi

Asistenţă Socială

- cămine de bătrîni şi pensionari - 370 lei/zi
- cămine - spital pentru adulţi - 430 lei/zi
- cămine pentru copii minori cu deficienţe şi centre de primire minori - 400 lei/zi
- cantine de ajutor social - 350 lei/zi

Dan HUDESCU

Preşedintele PRM nu doreşte schimbarea lui Virgil Măgureanu

Dl. Corneliu Tudor, preşedintele PRM, consideră, că Radu Timofte, senator FDSN, nu este cea mai potrivită persoană pentru a-l înlocui pe Virgil Măgureanu în postul de director a SRI, actualul director fiind mult mai bine pregătit şi avînd deja experienţă în acest domeniu de activitate. Rugat de un reporter MEDIFAX să-şi precizeze poziţia faţă de posibila înlocuire din funcţie a dlui Măgureanu, preşedintele PRM, a declarat în timpul conferinţei de presă de astăzi, că nu crede că acest gest ar fi oportun în situaţia în care se află societatea românească acum.

"Dacă vom crea dezechilibrări şi în actrivitatea SRI, eu zic că nu este bine. Acomodarea unui nou şef durează mult mai ales într-un asemenea compartiment de activitate, iar acest fapt ar duce la grave dezarticulaţii ale sistemului social,a opinat dl. C. V. Tudor. Deşi domnia sa, s-a abţinut de la orice remarcă asupra necesităţii ocupări de către un parlamentar PRM, a unui loc în comisia pentru supraveghere a activităţi SRI, surse apropiate conducerii partidului ne-au precizat că PRM va încerca cu siguranţă să aibă un reprezentant în acestă comisie.

Organizaţiile minorităţilor nu au aderat la Consiliul pentru minorităţi

Comentînd recent înfiinţarea Consiliului pentru minorităţi, dl. deputat UDMR Varga Attila a declarat unui reporter Mediafax : "Noi considerăm că sîntem în faza de tratative şi sîntem pregătiţi să cooperăm şi să rezolvăm problemele apărute pentru ca acest consiliu să devină un organism eficient. Nu putem considera că acest consiliu este actualmente constituit; deocamdată se poartă discuţii, iar el nu a aderat încă la nici o organizaţie a minorităţilor naţionale". Organizaţiile minorităţilor solicită ca acest organism să nu aibă doar un rol consultativ, ci să deţină şi putere de decizie prin avize date actelor normative ce îi privesc. Dar dreptul de decizie poate fi acordat doar prin intermediul unei legi organice. S-a solicitat clar ca scopul Consiliului să fie "urmărirea rezolvării problemelor specifice ale persoanelor aparţinînd minorităţilor naţionale". În plus, se doreşte ca acest Consiliu să fie constituit în principaj din reprezentanţi ai minorităţilor, iar la lucrările lui să ia parte şi reprezentanţii Executivului. Participanţii la întrunirea de ieri a Consiliului au hotărît să ia decizii în problemele majore şi de strategie prin consens, în timp ce problemele specifice să fie rezolvate de minorităţile în cauză, cu acceptul celorlalte minorităţi. Reprezentanţii minorităţilor participante la discuţii au propus să se înfiinţeze o "Fundaţie pentru minorităţi" cu suport financiar bugetar, dar şi direct, prin donaţii. Pentru rezolvarea acestor solicitări, în parte acceptate de reprezentanţii Guvernului, s-a hotărît înfiinţarea unei comisii pentru minorităţi.

Apariţia regulamentului va evidenţia dacă acest organism va păstra un caracter strict guvernamental (după cum prevede Hotărîrea de înfiinţare), fapt neagreat de organizaţiile minorităţilor naţionale, ele intenţionînd ca acest Consiliu să deţină un caracter de independenţă faţă de Executiv.

Preşedintele Iliescu doreşte să medieze conflictul iugoslav

Purtătorul de cuvînt al Preşedinţiei, dl. ambasador Traian Chebeleu, a anunţat în cadrul conferinţei de presă de astăzi, intenţia preşedintelui Iliescu de a vizita Ljubljana şi Zagrebul în cursul celei-de-a doua jumătăţi a lunii mai. În acest sens, dl. Chebeleu a afirmat: "Între dl. preşedinte şi MAE român se poartă discuţii în urma cărora reprezentanţii mass-media vor fi anunţaţi despre programul d-lui Iliescu. Cu prilejul vizitei la Ljubljana şi Zagreb, dl. preşedinte s-ar putea ca, în drum spre Bucureşti, să facă o escala la Belgrad" "Toate acestea sînt, în momentul de faţă, doar în faza de proiect", a încheiat dl. Traian Chebeleu.

La Botoşani

Numărul violenţelor a scăzut spectaculos

Conform declaraţiilor făcute presei de dl. general maior Nicolae Cheptanaru, şeful Inspectoratului de Poliţie al judeţului, în trimestrul I al anului 1993 judeţul Botoşani se numără printre cele în care s-a reuşit diminuarea faptelor săvîrşite cu violenţă. Astfel, faţă de perioada similară a anului trecut, ele s-au diminuat cu 21%. Totuşi, pe ansamblu, a sporit cu 54% numărul faptelor penale constatate. Dintre acestea, 52% sînt fapte judiciare, 56% constatate în mediul rural, mediu care cunoaşte o creştere a violenţei cu 3% faţă de anul trecut. În acest context, se remarcă o scădere cu 83% a omorurilor, cu 33% a tentativelor de omor, cu 12% a violurilor şi cu 26% a tîlhăriilor. Mai afectate de faptele de violenţă sînt municipiul Botoşani, oraşele Dorohoi şi Săveni, comunele Avrămeni, Vorona, Frumuşica, Ştefăneşti. Infracţiunile în dauna avutului particular prezintă o creştere cu 57% a furturilor, din care 150% de auto - moto, 61% din auto; 41% din locuinţe. Au crescut cu 480% înşelăciunile, 31% din totalul infracţiunilor judiciare cercetate au fost săvîrşite de minori care deţin 8% din totalul făptuitorilor, reprezentînd o creştere cu 36% faţă de trimestrul I 1992.

Corupţia continuă să fie prezentă cu sporuri de 152% la darea şi luarea de mită şi de 100% la primirea de foloase necuvenite. Infracţiunile în dauna avutului public au înregistrat o creştere cu 44%, regăsită în sporul de 150% al abuzurilor în serviciu şi 17% al furturilor. Au scăzut delapidările cu 37% şi neglijenţele în serviciu cu 7%. Au fost constatate plusuri de peste 18 milioane lei şi minusuri de peste 3 milioane de lei, precum şi importante sume de lei şi valută.

Val GURALIUC

Diletantismul în acţiune

Ministrul Comerţului nu ştie cum s-au fixat noile preţuri

Preţurile ce vor fi după 1 mai au fost stabilite strict de Guvernul Văcăroiu fără contribuţia Ministerului Comerţului. Ministerul Comerţului împreună cu Ministerul Finanţelor a negociat cotele de adaos comercial la produsele de panificaţie şi produsele lactate. Astfel cota de adaos comercial la, pîine nu va depăşi 5%, la laptele de consum 7,5%, la laptele praf 6%, iar la unt 5,3%. Sînt în curs de negociere preţurile la vînzarea cu amănuntul la combustibilii solizi şi lemn.

AGENŢIA TURISM "MOLDAVIA"
Str. Ştefan cel Mare 4
telefon: 112289; 112006
organizează excursii în:
- POLONIA - 1; 8; 15; 22.05.93
- TURCIA - 1; 8; 15.05.93

La sediul acestei societăţi se preiau anunţuri de mică publicitate pentru monitorul

FREE BIBLE COURSE BY MAIL
For your FREE course please sent your name and address (clearly written) to:
WORLD BIBLE SCHOOL
Dept. H13, P.O. Box 9346, Austin, TX 78766 USA

S.C. INFOSTART CONSULT S.R.L.
Reprezentantul pentru Moldova al AGENŢIEI BURSIERE "ADEVĂRUL" S.A.

aduce la cunoştinţa agenţilor economici că în baza dreptului de reprezentare poate încheia contracte de reprezentare în Bursa Română de mărfuri şi poate oferi servicii de brokeraj în numele agentului bursier.
În vederea deblocării fluxului de materii prime, materiale şi produse finite, roagă agenţii economici să comunice în cel mai scurt timp necesităţile de aprovizionare precum şi disponibilul de produse oferite pieţei, ce vor fi contabilizate în baza de date proprie pentru judeţele din Moldova.
Înscrierea iniţială este gratuită. Comisioanale se vor plăti numai în cazul finalizării tranzacţiilor.
Relaţii şi contracte de reprezentare, la sediul firmei din Bd. Ţuţora nr. 17, cam. 409, telefon 127118; fax127118

aduce la cunoştinţa agenţilor economici cu capital de stat şi privat că le stă la dispoziţie cu următoarele mărfuri în preotertare la Bursa Română de Mărfuri:
1. Lămîi - 40t (vînzare)
2. Lapte prat - 1000t (cumpărare)
3. Zahăr (import Turcia) - 500t (vînzare)
4. Vopsele pe bază de ulei de in - culori diverse (vînzare) Adaos comercial 10%
5. Antigel şi dihanţi auto (vînzare)
6. Lichid de frînă (vînzare)
7. Lac incolor pentru mobila (vînzare)
8. Azbociment - adaos comercial zero indiferent de zona geografică. Se asigură transportul (vînzare)
9. Tablă 8-10 mm - pentru cazane, utilaje, conducte, OM37, în foi la 1,5mx6m; 1,5mx9m; 1,5mx12m. Cantitate: 12t (vînzare)
10. Orz/orzoaică - 500t (cumpărare)
11. Porumb boabe - 70t (cumpărare)

Relaţii la telefon 098-127118.

S-a deschis Expoziţia de utilaje şi echipamnet pentru gastronomie

Ea poate fi vizitată zilnic la Casa Studenţilor

Sub deviza "Sîntem prea săraci ca să cumpăram lucruri ieftine", ieri s-a deschis în holul Casei Studenţilor din Iaşi o expoziţie de utilaje şi echipamente profesionale pentru gastronomie, organizată de firmele "Damis" S.R.L. din municipiul nostru şi "Pepino" S.R.L. din Cluj-Napoca. Firma clujeană, unic distribuitor pentru România a produselor profesionale pentru gastronomie, a semnat un contract de distribuire cu firma "Damis" S.R.L., aceasta din urmă devenind distribuitor autorizat pentru zona Moldova a produselor în cauză. Dl. Abed Dalloul, preşedintele societăţii "Damis" ne-a declarat că manifestarea se doreşte o invitaţie adresată agenţilor economici cu profil de alimentaţie publică de a analiza oferta prezentată, produsele expuse aparţinînd unor firme de prestigiu din Italia, avînd certificate de garanţie şi siguranţă valabile în toate ţările lumii. Sînt expuse printre altele maşini pentru spălat vesela marca "Dihr Internaţional", cuptoare pentru pizza, marca "Cuppone", maşini de curăţat fructe, malaxoare şi aparate pentru tăiat carne produse de firma "Sirman" şi maşini pentru cafea expresso, marca "Astoria".

După cum ne-a declarat dl. Giuseppe Visciglia, director al societăţii "Pepino", exponatele reprezintă numai o parte din oferta firmei, celelalte produse putînd fi comandate în funcţie de solicitări şi aduse din Italia în maximum o lună de zile. "Pepino" s-a orientat numai către produse profesionale, recunoscute calitativ în întreaga lume şi care să fie livrate la preţuri competitive. Se asigură un an garanţie, piese de schimb, iar în curînd se va înfiinţa la Iaşi şi un service pentru întreţinere şi reparaţii. O noutate absolută o reprezintă facilităţile la vînzare oferite de firma Damis, utilajele putînd fi achiziţionate şi cu plata în rate.

Expoziţia se va desfăşura bianual sau cel puţin anual, urmînd ca de fiecare dată să fie tot mai mare şi mai diversă. "Ne propunem să fim adevăraţi comercianţi într-un oraş în care comerţul se mai află încă în mîna celor ce nu au nimic de-a face cu asta", ne-a declarat dl. Dalloul", iar pentru împlinirea acestui deziderat ne-am hotărît ca la început să cîştigăm mai puţin, dar să gîndim mult mai mult pentru viitor."

Şi o informaţie în premieră, dl. Giuseppe Visciglia şi-a anunţat hotărîrea ca în următoarele luni să aducă la Iaşi nu numai o gamă sporită de utilaje, ci şi... opera "Traviata" pusă în scenă chiar de domnia sa, deoarece adevărata sa profesiune este cea de regizor de operă.

Daniel SÎRBU

Societatea Medicală PRO FAMILIA
O CERTITUDINE PENTRU SĂNĂTATEA FAMILIEI DVS.
Consultaţii medicale de înaltă competenţă pentru orice problemă de sănătate
Informaţii şi programări la tel. 131043, zilnic între orele 10-18, sau la sediul din Str. Chişinăului (Ţuţora) nr. 11 C, bl. E1.

KINO
Centre pentru închiriat casete video la:
De acum nu mai sînteţi singuri!
magazin AMEDEEA, Str. Sf. Teodor nr. 32 (lîngă UMF), zilnic între orele 8.00-19.00
NOU bar-consignaţia MOBY DICK, Complex Studenţesc Titu Maiorescu
O ALTERNATIVĂ!
KINO

Sănătatea noastră scoasă la mezat

IASSYFARM împrumută bani pentru a putea achizitiona medicamente

• fabricile de medicamente refuză să mai elibereze marfa pe baza de facturi •

La ultima întîlnire dintre Ministerul Sănătăţii şi directorii societăţilor comerciale farmaceutice din ţară desfăşurată miercuri, 28 aprilie, prof. dr. Iulian Mincu a ţinut să precizeze că industria de medicamente românească va fi în continuare subvenţionată de la bugetul statului. Cu toate acestea, ridicarea celorlalte subvenţii va determina totuşi o creştere a preţului la medicamente. Pînă în acest moment, costurile definitive ale medicamentelor nu au fost încă stabilite, cele două părţi minister - fabrici producătoare de medicamente fiind încă la masa tratativelor. Doamna Mariana Perţea, directorul societăţii comerciale IASSYFARM ne-a informat că în momentul de faţă reţeaua farmaceutică ieşeană se găseşte într-o situaţie financiară dificilă. IASSYFARM împrumută bani cu dobîndă de la bănci în vederea achiziţionării de medicamente iar spitalele, principalele beneficiare (80 % din totalul de medicamente fiindu-le destinate), nu pot returna sumele reprezentînd contravaloarea acestora.

Această situaţie se datorează faptului că Ministerul Sănătăţii nu a alocat direcţiilor sanitare din ţară fondurile care să poată acoperi necesarul de medicamente. De asemenea, farmaciştii au mai cerut ministrului ca suma fixată de către Guvern pentru medicamente compensate să fie dată direct societăţilor comerciale farmaceutice fără să mai treacă pe la direcţiile sanitare. Situaţia este cu atît mai dificilă cu cît fabricile de medicamente din ţară refuză să mai elibereze marfa pe bază de facturi. Referitor la contractele cu firme străine există puţine şanse de colaborare deoarece acestea eliberează medicamentele numai pe bază de CEC. În ce priveşte medicamentele străine primite prin Banca Mondială şi programul PHARE, IASSYFARM a fost anunţată că următoarele tranşe nu vor mai sosi pînă cînd nu se va achita cel puţin 75 % din valoarea medicamentelor primite deja.

Din păcate, pînă la urmă, cei care au cel mai mult de suferit sînt totuşi bolnavii a căror însănătoşire depinde în mare măsură de tratamentul de care pot beneficia.

Mihaela CĂNĂNĂU

Un titlu de proprietate care nu foloseşte la nimic

• *Angela Maxim nu-şi poate vinde pămîntul pînă nu-i dă voie Primăria* •

D-na Angela Maxim din Iaşi este posesoarea unui titlu de proprietate pe o suprafaţă de 3 ha plasată în imediata vecinătate a Gării Nicolina. Acel teren i-a revenit printr-o moştenire, dreptul ei de proprietate nefiind contestat de nimeni. Mai multe persoane fizice şi juridice din Iaşi, ţară şi străinătate s-au arătat interesate în prima fază de cumpărarea acestui teren pe care intenţionau să realizeze diverse construcţii. Cea mai tentantă ofertă a venit din partea Filialei Reţele Electrice Iaşi, cea care a contactat-o pe Angela Maxim pentru a achiziţiona terenul. Auzind că este vorba de construcţia a mai multe blocuri de locuinţe pentru salariaţii CET, proprietara terenului a fost dispusă să vîndă, dar între timp în presa ieşeană au apărut mai multe comentarii pe tema eventualelor anulări ale titlurilor de proprietate. Aşa cum întîi fusese asaltată de multă lume Angela Maxim s-a văzut privită cu foarte multă neîncredere de întreprinzătorii care o solicitaseră. Pentru că în Iaşi este o acută criză de locuinţe şi pentru că Angela Maxim este dispusă să vîndă terenul numai unor persoane care pot oferi ceva Iaşului am solicitat o scurtă declaraţie primarului Constantin Simirad întrebîndu-l dacă eventualii constructori care doresc să investească pe terenul Angelei Maxim, ar putea întîmpina piedici la obţinerea autorizaţiei de construcţie "Deocamdată nu las să se construiască construcţii izolate în Iaşi fără să am un plan urbanistic detaliat. S-au exercitat presiuni foarte mari pentru sediul Ministerului de Finanţe care s-a făcut lîngă hală şi dacă vom continua în felul ăsta vom strica total aspectului Iaşului. Planul general de urbanism se poate să mai întîrzie vreo doi ani pînă apare, dar să nu uităm că şi pe timpul regimului comunist Iaşul era cît pe ce să devină un conglomerat de cuburi de beton şi abia am reuşit să stopăm acest lucru. Dacă vom avea un plan urbanistic de detaliu pentru zona Nicolina unde este şi terenul doamnei Maxim bineînţeles că nu am nimic împotriva să se construiască pe acel teren blocuri. Nu mai vreau să fiu responsabil pentru urîţirea acestui oraş. Dacă totul va fi în regulă, nu mă voi opune să se construiască acolo fie că statul va fi proprietar sau va fi o persoană particulară."

Septimiu SĂRĂŢEANU

Bătălia împotriva corupţiei va începe luni

• *asta dacă vrea prefectul* •

Primele rapoarte asupra fenomenului corupţiei în judeţul Iaşi vor ajunge, cel mai probabil, luni, pe masa de lucru a domnului Dan Gâlea, prefectului judeţului. Fiind primele de acest fel de la declanşarea, la nivel naţional din iniţiativa Guvernului actual, a planului de măsuri privind combaterea corupţiei şi controlul respectării legilor ţării, respectivele rapoarte provin de la toate instituţiile şi organele de control implicate în viaţa economico - socială a judeţului, de la protecţiia mediului înconjurător şi pînă la controlul financiar de stat. Astfel, constatările şi rezultatele controalelor şi acţiunilor întreprinse de Garda Financiară, Direcţia Generală a Controlului Financiar de Stat, Inspectoratul de Poliţie al judeţului Iaşi, Direcţia Generală a Finanţelor Publice şi a Controlului Financiar de Stat, etc. vor sta la baza unui alt raport pe care prefectul Dan Gâlea îl va înainta Guvernului la începutul lunii viitoare. Vom reveni cu amănunte.

Vali ŞTIRBU

C. Elisei, comisarul şef al Gărzii Financiare ieşene, omul care nu se lasă fotografiat aiciodată.

Directorii de la ITELS vor rămîne în arest

Ieri, a expirat mandatul de arestare preventiv (de 30 de zile) al directorilor de la ITELS SA. La Tribunalul Judeţean s-a pus în discuţie eliberarea lui Eugen Gâdei - director general al firmei amintite şi a lui Constantin Ionescu director economic. Instanţa a hotărît prelungirea mandatului de reţinere pentru încă 30 de zile, deoarece comisia de analiză contabilă nu şi-a formulat încă raportul de activitate către organele de cercetare penală. Singura situaţie în ceea ce priveşte starea de sănătate a celor doi arestaţi este că directorul Ionescu a fost adus tuns chilug şi fără mustaţa pe care o avea la ultima apariţie în public. Amintim că cele două persoane au fost reţinute iniţial pentru 5 zile, la data de 1 aprilie 1993, starea de arest fiind prelungită mai apoi cu încă 25 de zile. Încadrarea iniţială din punct de vedere juridic a fost "bancruta frauduloasă", care mai apoi a fost extinsă cu acuzaţia de delapidare. Pe măsura desfăşurării evenimentelor vom reveni cu amănunte.

Ovidiu SCUTELNICU

Donatorii onorifici de sînge vor beneficia de indexarea bonurilor valorice

Conform Hotărîrii Guvernului privind indexarea veniturilor populaţiei, drepturile acordate donatorilor onorifici de sînge, vor fi indexate cu coeficientul de creştere prognozată a preţurilor la produsele alimentare. Astfel, ei vor primi bonuri în valoare de 1600 lei pentru produsele alimentare acordate la fiecare donare de sînge (reprezentînd două mese). De asemenea, donatorii onorifici de sînge vor beneficia de recompense în valoare de 6650 lei acordate la fiecare a 5-a donare, sumă rezultată în urma indexării.

Dan HUDESCU

Alegeri locale la Cotnari

Cinci candidaţi s-au înscris în cursa electorală pentru funcţia de primar al comunei Cotnari. Dintre aceştia, patru sînt reprezentanţi ai unor partide politice (Partidul Alianţei Civice, Convenţia Democratică din România, Frontul Democrat al Salvării Naţionale, Partidul Naţional Liberal) şi unul este independent. Partidul România Mare a propus un candidat care nu are domiciliul în Cotnari şi, prin urmare, candidatura sa a fost respinsă.

De remarcat că la Cotnari Partidul Alianţa Civică a propus un candidat diferit faţă de Convenţia Democratică. În legătură cu acest lucru, dl. Liviu Antonesei, preşedintele filialei Iaşi a PAC ne-a declarat următoarele: "Noi am propus un candidat care are toate şansele să fie ales primar. PNŢCD a propus un alt candidat şi de aceea cred că el este candidatul înscris din partea Convenţiei Democratice. Dar, sincer să fiu, în momentul de faţă nu pot să spun cu exactitate ce înseamnă Convenţia Democratică."

Preţurile la lemnul pentru foc

• *ceva care ne va usturа la iarnă* •

Preţul pentru lemnul de foc comercializat pentru populaţie prin unităţile de profil ale Ministerului Comerţului, Departamentului Comerţului Interior, se formează pe baza preţurilor cu ridicata stabilite prin negociere la nivelul organelor centrale, conform competenţelor legale prevăzute. Cheltuielile de transport sînt diferenţiate în funcţie de sursa şi adaosurile comerciale declarate şi înregistrate de către societăţile care comercializează aceste produse.

Nivelul preţurilor urmează a fi verificat şi avizat de Serviciul pentru preţuri şi protecţia concurenţei pe baza documentaţiei depuse de unitatea de comercializare. Preţurile cu ridicata stabilite, care constituie baza de pornire în determinarea preţurilor de vînzare cu amănuntul sînt:

- lemn de foc STAS 2340-80 categoria A, B, C - 7500 lei/t
- lemn de foc, buturi greu despicabile categoria D - 5886 lei/t
- deşeuri rezultate de la prelucrarea lemnului cu două categorii:
  - foioase moi cu pînă la max. 20 foioase tari - 2143 lei/t
  - foioase tari cu pînă la max. 20 foioase moi - 5362 lei/t

Alin TOCAN

Savantul Ion Inculeţ, fiul fostului preşedinte al Sfatului Ţării din Chişinău, se află în Iaşi

• **Domnia-sa este actualmente director al Universităţii "Western Ontario" din Canada** •

Ieri a sosit la Iaşi profesorul Ion I. Inculeţ, director al Universităţii "Western Ontario" din Canada, fiul lui Ion Inculeţ, fostul preşedinte al Sfatului Ţării din Chişinău în 1918.

Domnia sa a venit la Iaşi pentru a revedea locurile natale şi pentru a omagia memoria tatălui său, care a avut un mare rol în unirea Basarabiei cu România.

La ora 13, într-un amfiteatru al Facultăţii de Electrotehnică, a avut loc întîlnirea d-lui Ion Inculeţ cu dl. primar Constantin Simirad şi cu profesori ai institutelor de învăţămînt superior din Iaşi şi Chişinău.

Cei prezenţi au omagiat personalitatea lui Ion Inculeţ, savant în electrostatică, şi au evocat marele rol avut de tatăl său în unirea din 1918. În cuvîntarea sa, dl. primar a spus: "Generaţia părinţilor lui Ion Inculeţ s-a achitat de datoriile ei faţă de istorie. Noi însă ne-am achitat?"

Dl. Ion Inculeţ, scuzîndu-se că după 46 de ani de absenţă îi vine greu să gîndească în româneşte, a mulţumit călduros pentru cuvintele spuse despre tatăl său şi despre el, adăugînd că "acum 2 ani nu credeam c-o să-mi văd ţara din nou, în condiţii pe care nu le-am visat. A fost mai mult decît visam c-o să se împlinească".

Dl. Inculeţ a mai precizat că la întoarcerea în Canada va încerca să dea României cît poate, în amintirea tatălui său. Vizita domnului profesor continuă şi astăzi.

Cristian DUNAR

În lipsă de ocupaţie

Cupa jurnaliştilor ieşeni la fotbal

• **un prilej oficial de a ne rupe picioarele** •

În perioada 10 - 30 mai 1993, cotidianul "Monitorul", în colaborare cu Oficiul Judeţean Sport şi Tineret Iaşi va organiza la Sala Sporturilor din Iaşi a doua ediţie a Cupei Jurnaliştilor ieşeni la fotbal. În vederea desfăşurării acestei competiţii, ieri după-amiază s-a desfăşurat la restaurantul "Casa Bolta Rece" tragerea la sorţi a grupelor preliminare. Dl. Mihai Valeriu, administratorul general al SC "Casa Bolta Rece" a extras din urnă numele echipelor care vor forma cele două grupe: Grupa A: cotidianul "24:Ore", postul de televiziune "Independent TELE 'M", săptămînalul "Bursa de Est", cotidianul "Evenimentul", Grupa B: Cotidianul "Monitorul", postul de radio "Vox T" - Unirea (cu noua denumire Radio "Hit-FM"), cotidianul "Opinia" şi Studioul Teritorial de Radio şi Televiziune Iaşi (TVR Iaşi).

Organizatorii competiţiei pe lîngă premiile cuvenite cîştigătorilor acestei cupe vor atribui premii pentru golgeterul ediţiei, pentru cel mai bun portar, cel mai tehnic jucător, premiul pentru "Fair Play" şi premiul "Lingura de lemn" pentru cea mai slabă echipă. Cotidianul "Monitorul", unul din organizatorii acestei competiţii, va reveni cu detalii pe măsură ce meciurile din grupe se vor derula.

Septimiu SĂRĂŢEANU

În urma articolelor din presă

Cele 48 de alimentare ieşene au scăpat de cotele de locaţie impuse

Declanşat la începutul lunii aprilie ca urmare a creşterii de 4-5 ori a cotelor de locaţie pe care S.C. Alimentara S.A. le-a solicitat unităţilor sale date în locaţie de gestiune, scandalul a constituit subiect al presei ieşene pe parcursul întregii luni. Ameninţînd cu creşterea necontrolată a preţurilor la produsele alimentare prin practicarea unor adaosuri comerciale maxime sau cu închiderea magazinelor, administratorii celor 48 de alimentare luate în locaţie de gestiune au protestat împotriva sumelor mari stabilite fără un calcul justificativ de către S.C. Alimentara S.A. Ei s-au adresat preşedintelui Consiliului Judeţean, dl. Ion Amihăiesei, care a organizat pe 8 aprilie o mediere a conflictului, cu toate că S.C. Alimentara S.A. este subordonată Primăriei municipiului Iaşi şi nu Consiliului Judeţean. În urma acestei întîlniri la care au fost prezente ambele părţi s-a hotărît înfiinţarea unei comisii care să verifice corectitudinea modului de calcul al cotelor de locaţie. Pe data de 20 aprilie, comisia de verificare formată din Maria Cioaric, şefa corpului de control comercial al Consiliului Judeţean Iaşi, Magda Niţă, referent de specialitate în cadrul C.J. Iaşi şi Marcel Negoiescu, inspector de specialitate din cadrul Administraţiei Financiare a municipiului Iaşi, a remis Primăriei nota de constatare cu privire la controlul efectuat. În conţinutul acestei note comisia observă foarte bine că S.C. Alimentara S.A. nu a aplicat diferenţiat, pe unităţi cota de locaţie cuvenită ei, funcţie de profitul realizat anul trecut, de zona de amplasare a magazinului şi de posibilităţile de realizare, aceasta fiind stabilită uniform prin aplicarea rentabilităţii de 2 %. De asemenea, indicatorul "desfacere pe metru pătrat" a fost calculat la suprafaţa totală şi nu diferenţiat pe destinaţii ale spaţiului predat în locaţie (desfacere, depozitare), în funcţie de structura raioanelor de desfacere, de structura populaţiei arondate şi de puterea de cumpărare. Respectiva comisie mai apreciază în final că S.C. Alimentara S.A. a întîrziat cu 3 luni stabilirea cotelor de locaţie pentru anul 1993, contractele de locaţie de gestiune pentru 1992 fiind expirate de la 31 decembrie.

Directorul acestei societăţi comerciale, dl. Sandu Tudosă ne-a precizat că acest raport de control nu a ajuns încă la Alimentara S.A. dar că, luînd din nou legătura cu factorii responsabili din Ministerul Comerţului, a primit o nouă confirmare a corectitudinii calculului cotelor de locaţie. Realizînd un compromis, în prezent la sediul societăţii S.C. Alimentara S.A. desfăşoară negocieri cu fiecare administrator ai celor 48 de magazine alimentare luate în locaţie, astfel încît conflictul care putea duce la creşterea preţurilor la produsele alimentare este pe punctul de a se încheia.

Sandu Tudosă, directorul S.C. "Alimentara" S.A. a recurs, pînă la urmă, la un compromis: cotele de locaţie vor fi negociate pentru fiecare magazin în parte, în funcţie de vadul comercial.

Vali ŞTIRBU
Costel STROESCU

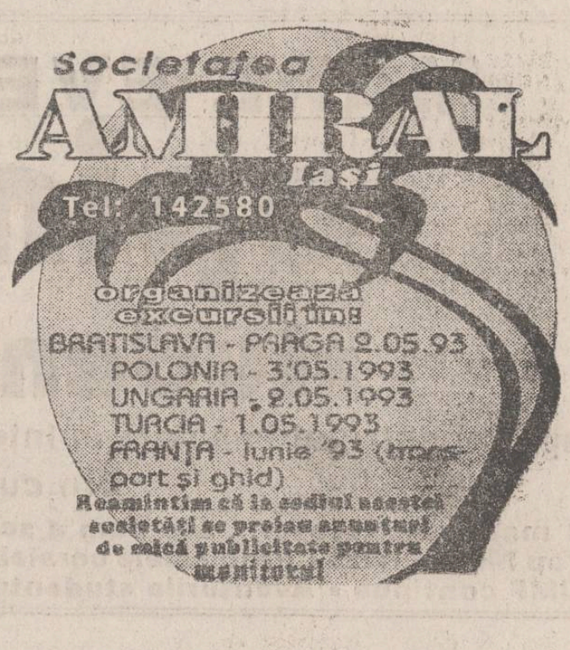

O nouă încercare

Toate părţile implicate în conflictul din Bosnia vor participa la o reuniune la nivel înalt la Atena

Toate părţile implicate în conflictul din fosta Iugoslavie au acceptat să participe, sîmbătă şi duminică, la Atena, la o reuniune la nivel înalt consacrată Bosniei-Herţegovina - a anunţat, joi, la New York, purtătorul de cuvînt al mediatorilor ONU şi CEE, Fred Eckhard. El a precizat că reuniunea va fi prezidată de cei doi mediatori, Cyrus Vance şi David Owen, precum şi de succesorul desemnat al lui Vance, Thorvald Stoltenberg, relatează AFP.

Într-un comunicat oficial, s-a menţionat că decizia privind reuniunea de la Atena a fost luată după ce sîrbii bosniaci au anunţat convocarea, pentru 5 mai, a "parlamentului", în vederea "reexaminării" hotărîrii lor iniţiale de a nu semna ansamblul documentelor planului de pace propus de ONU şi CEE.

S-a precizat că la reuniunea din capitala elenă vor participa preşedinţii Republicii Federale Iugoslavia şi ai componentelor sale, Serbia şi Muntenegru, respectiv Dobriţa Ciosici, Slobodan Miloşevici şi Momir Bulatovici, preşedintele Croaţiei, Franjo Tudjman, preşedintele Bosniei-Herţegovina, Alia Izetbegovici şi liderii sîrbilor şi croaţilor bosniaci, respectiv Radovan Karadjici şi Mate Boban.

Comunicatul relevă că întîlnirea programată la Atena - apreciată şi ea de unii diplomaţi ca fiind "a ultimei şanse" - are loc în capitala greacă datorită ospitalităţii oferite de premierul elen, Constantin Mitsotakis, care în ultimele zile s-a aflat în contact cu liderii de la Belgrad.

Organizarea, la sfîrşitul acestei săptămîni, la Atena, a reuniunii la nivel înalt consacrată Bosniei-Herţegovina "nu modifică cu nimic" proiectele actuale ale Statelor Unite vizînd o eventuală acţiune militară împotriva sîrbilor - a declarat, joi, secretarul de stat american, Warren Christopher, subliniind că, din partea sîrbilor, comunitatea internaţională aşteaptă "fapte, nu vorbe".

Această declaraţie, în care a precizat că se referă atît la sîrbii bosniaci, cît şi la conducerea de la Belgrad, Christopher a făcut-o după ce s-a aflat, la o şedinţă de consultări de la Casa Albă, între interlocutorii preşedintelui Bill Clinton, alături de ministrul apărării, Les Aspin, şi de membrii Statului Major Interarme al Statelor Unite. Secretarul de stat a confirmat, totodată, că preşedintele Clinton va lua sîmbătă o decizie în privinţa unor eventuale noi măsuri împotriva sîrbilor şi că Statele Unite îşi vor consulta apoi aliaţii europeni în această problemă.

Pe de altă parte - relatează France Presse - şeful diplomaţiei americane a afirmat că noua evoluţie pe care o reprezintă reuniunea programată la Atena "interesează", totuşi, Washingtonul. Această reuniune se va desfăşura pe fondul reluării luptelor la Sarajevo. Radio Sarajevo, reluat de agenţia Reuter, a anunţat vineri că artileria sîrbă a bombardat cartierul Stup din Sarajevo şi poziţiile musulmane din vecinătatea localităţii Vogosca, două persoane fiind rănite. Conform Statului Major pentru situaţia de criză din capitala bosniacă, 350 de persoane au fost ucise şi peste 900 rănite în luptele dintre musulmani, sîrbi şi croaţi în ultimele şapte zile. Postul de radio Sarajevo a mai anunţat că generalul Sefir Hallbovie, comandantul forţelor musulmane, şi generalul Milivoj Petkovie, comandantul forţelor de apărare croate, vor acţiona pentru a reactiva comandamentul mixt comun, care să încerce să asigure respectarea acordului de încetare a focului, pe care l-au semnat.

Pe lîngă acest atac, forţele sîrbe bosniace au luat măsuri pentru a face faţă unei intervenţii militare străine "pe calea aerului sau împotriva primelor linii ale frontului", a declarat Vladimir Lukici, primul ministru sîrb-bosniac, citat de cotidianul "Vecernie Novosti", din Belgrad.

Planul propus de Cyrus Vance şi lordul Owen se află în faţa ultimei şanse. Dacă el nu va fi aprobat la Atena, se va deschide calea intervenţiei militare occidentale în Bosnia.

"Ne vom vinde scump capul", a declarat Lukici, adăugînd că "dacă vor începe să ne bombardeze, vom termina rapid cu duşmanii noştri".

Liderul sîrbilor bosniaci, Radovan Karadjici, a estimat la rîndul său, că nu crede că ar putea avea loc o intervenţie militară deoarece "dacă se aprind Balcanii, va fi cald la Bonn şi Paris".

Vara trecută, "ministrul afacerilor externe" sîrb-bosniac Aleksa Buha, ameninţa că va trimite avioane "kamikadze" asupra centralelor nucleare din Europa, în cazul unei intervenţii militare în Bosnia.

Totuşi, sîrbii bosniaci nu exclud nici o soluţionare negociată. De aceea, parlamentul autoproclamatei Republici sîrbe din Bosnia a hotărît să ţină o nouă sesiune, la 5 mai a.c., pentru a reconsidera decizia de a respinge planul de pace propus de ONU pentru reglementarea conflictului din Bosnia. Potrivit agenţiei Reuter, decizia a fost determinată, în principal, de presiunile exercitate de conducerea de la Belgrad, care şi-a dat seama de consecinţele dezastruoase ce le vor putea avea noile sancţiuni economice impuse Iugoslaviei de Consiliul de Securitate ONU. Un alt motiv ce i-a determinat pe sîrbii bosniaci să reflecteze asupra deciziei lor este şi hotărîrea administraţiei americane de a cere aprobarea ONU pentru lansarea unor atacuri aeriene asupra poziţiilor sîrbe din Bosnia. Este posibil ca sarcina parlamentului să fie mult uşurată de deciziile ce vor fi luate la reuniunea la nivel a părţilor direct implicate, ce va avea loc la sfîrşitul acestei săptămîni la Atena. Dacă lucrurile vor merge bine la Atena, s-ar putea ca sesiunea din 5 mai a.c. să nu fie decît o simplă formalitate de acceptare a propunerilor ONU.

Sîrbii se află însă într-o situaţie dificilă în acest moment, întrucît atacul lansat asupra capitalei bosniace şi mai ales afacerile prospere pe care le-au încheiat firmele sîrbe, în pofida embargoului, au creat o imagine proastă în Occident.

Firme sîrbe cu filiale în Ciprul au trimis în Elveţia milioane de dolari înainte de întărirea sancţiunilor ONU împotriva Iugoslaviei, a declarat joi guvernatorul Băncii Centrale a Ciprului, citat de Reuter. "De la 17 aprilie, cînd Consiliul de Securitate a aprobat noile sancţiuni, şi pînă la intrarea lor în vigoare, la 26 aprilie, cîteva zeci de milioane de dolari au părăsit Ciprul", a spus guvernatorul. Peste 500 de firme sîrbeşti sînt înregistrate în Cipru, chiar dacă multe dintre ele nu sînt prezente fizic în insulă. În 26 aprilie, Ciprul a îngheţat acţiunile a trei bănci sîrbe şi a 50 de firme sîrbe înregistrate în Cipru.

Rămîne de văzut dacă occidentalii vor mai tolera şi după conferinţa de la Atena o poziţie inflexibilă a sîrbilor. Oricum, se prefigurează tot mai mult o intervenţie militară în Bosnia pentru a opri acest măcel în care nu există nici învingători, nici învinşi.

În Italia se profilează o criză politică de proporţii

Noul cabinet al premierului Carlo Azeglio Ciampi a "supravieţuit" doar 12 ore

Criză de guvern la numai cîteva ore după formarea noului cabinet.

La numai 12 ore după desemnarea noului cabinet, în Italia s-a declanşat din nou o criză de guvern, prin demisia a patru dintre miniştrii recent numiţi de premierul Carlo Azeglio Ciampi. Este vorba de cei trei miniştri aparţinînd Partidului Stîngii Democratice (PSD - fost comunist) şi de ministrul reprezentînd mişcarea ecologistă. Noul guvern nici nu apucase să primească votul de încredere al parlamentului. Primele comentarii ale analiştilor politici arată că demisia se datorează faptului că cele două grupări politice cărora le aparţin cei patru miniştri au ajuns la concluzia că cercurile mafiote ale politicii italiene nu vor de fapt să cedeze poziţiile cheie pe care le deţin în stat: Includerea în noul cabinet a unor miniştri aparţinînd partidelor de stînga s-a făcut, în opinia celor două grupări, doar pentru "a arunca praf" în ochii opiniei publice, acestora încredinţîndu-li-se posturi cu totul nesemnificative. Este edificator, în acest sens, de semnalat că, imediat după comunicarea componenţei cabinetului, Augusto Barbera a cerut să i se atribuie portofoliul reformelor instituţionale şi nu cel al relaţiilor cu parlamentul, care este un post mai mult protocolar. Momentul ce a declanşat criza a fost respingerea de către Camera inferioară a parlamentului a propunerii de a se ridica imunitatea parlamentară a fostului prim-ministru Bettino Craxi, implicat adînc în scandalul de corupţie. S-a apreciat că aceasta semnifică lipsa dorinţei de purificare a societăţii italiene. Refuzul Camerei inferioare a parlamentului de a permite continuarea anchetei asupra fostului prim-ministru Bettino Craxi a declanşat o adevărată criză politică în Italia. Prima şi cea mai spectaculoasă reacţie a constituit-o demisia din Guvernul abia format a celor patru miniştri aparţinînd Partidului Stîngii Demoratice (PSD) şi Partidului Ecologist. Următoarea reacţie a fost ieşirea în stradă a mii de demonstranţi în marile oraşe ale ţării, între care Roma, Milano şi Genoa. Principalele ziare de azi reflectă şi ele exasperarea italienilor, care acum două săptămîni s-au pronunţat clar, în cadrul referendumului pentru reînoirea sistemului politico-administrativ al ţării. Cunoscutul ziar "Il tempo" poartă titlul: "O palmă dată italienilor", iar ziarul "L'independente" afirmă: "Scandal în Cameră. Hoţii au cîştig de cauză". Reacţiile sînt viguroase şi din partea partidelor politice. Astfel, purtătorul de cuvînt al PSD, Massimo D'Alema, a declarat că partidul său nu poate forma un guvern cu acele forţe ce refuză să recunoască problemele grave cu care este confruntată ţara şi respingorice schimbare. La rîndul său, Partidul Republican (PR) a făcut cunoscut că se pronunţă pentru alegeri generale imediate, întrucît actualul parlament a dovedit-că nu mai reprezintă voinţa naţiunii. În schimb, noul premier desemnat, Carlo Azeglio Ciampi, a dat un comunicat în care afirmă că noul guvern nu are nimic de-a face cu votul din parlament şi că el va continua să acţioneze pentru primenirea vieţii politice italiene şi va încerca să obţină votul de încredere al parlamentului. Analiştii politici arată că, în cazul că Azeglio Ciampi nu va putea să salveze noul guvern, preşedintele Luigi Scalfaro nu va avea altă soluţie decît să numească un guvern pentru starea de urgenţă, condus de unul din preşedinţii celor două camere ale parlamentului.

Elicoptere israeliene atacă comandamentul Frontului pentru Eliberarea Palestinei din Liban

Elicopterele israeliene au lansat astăzi rachete asupra sediului unei grupări radicale palestiniene din sudul Libanului, rănind un luptător de gherilă şi doi civili, au relatat martori oculari, citaţi de REUTER. Sediul se află în tabăra de refugiaţi de la Ain el-Hiweh, situată la periferia portului Sidon, la 40 km de Beirut şi aparţine Frontului Popular pentru Eliberarea Palestinei (FPLP). Grupurile palestiniene şi libaneze pro-iraniene, care se opun convorbirilor de pace, şi-au intensificat atacurile asupra forţelor israeliene, după ce s-a convenit reluarea negocierilor. Negocierile au început, totuşi, marţi la Washington, după o întrerupere de patru luni, provocată de deportarea din Israel a celor 415 palestinieni.

Iar n-au venit la noi americanii

Firma Chrysler va restructura Compania de automobile şi autocamioane Tatra

Gerald Greenwald, fost vicepreşedinte al firmei Chrysler, a primit aprobarea guvernului ceh în legătură cu planul pentru restructurarea companiei de automobile şi autocamioane Tatra, afirmă un comunicat al presei cehe, difuzat ieri. Greenwald va conduce o echipă alcătuită din trei foşti membri ai conducerii firmei Ford, viitorii patru directori ai firmei Tatra urmînd a beneficia de 15% din acţiunile acesteia. Veniturile realizate de compania cehă prin vînzările de autocamioane au scăzut cu peste 50% în acest an, aceasta anunţînd, la începutul lunii aprilie, că va concedia, în august viitor, 2000 din cei 12000 de lucrători, informează REUTER.

Ca şi la noi

Şomajul în Franţa se află în creştere

Numărul şomerilor înregistraţi oficial în Franţa a fost în luna martie de 3.066.400, în creştere cu 7 la sută comparativ cu aceeaşi perioadă a anului trecut, se arată într-un raport al Ministerului Muncii dat publicităţii la Paris.

Potrivit raportului citat de agenţia Reuter, şomajul a afectat luna trecută 10,7 la sută din totalul populaţiei active a Franţei.

Parlamentul rus pregăteşte un proiect propriu de constituţie

Prezidat de Ruslan Hasbulatov parlamentul Federaţiei Ruseia a ordonat Comisiei constituţionale să accelereze operaţiunile de elaborare a proiectului său de Constituţie ce va fi prezentat Congresului deputaţilor la 17 noiembrie - a anunţat agenţia Interfax, citată de AFP. Documentul va fi remis după 20 mai celor 33 de reprezentanţi ai Federaţiei ruse, care au primit deja proiectul de construcţiei al preşedintelui Boris Eltîn.

Sovietul Suprem a cerut să se examineze "în primul rînd" textul parlamentului, urmînd ca propunerile şi observaţiile să fie prezentate Comisiei Constituţionale pînă la 10 iunie, proiectul definitiv va fi dat publicităţii cel tîrziu la 10 octombrie după dezbaterea tuturor articolelor de către deputaţi.

Ulterior se preconizează convocarea pentru 17 noiembrie 1993 a Congresului deputaţilor poporului din Federaţia Rusă, în vederea adoptării Constituţiei.

Aripa dreaptă a Partidului Conservator este implicată în uciderea lui Chris Hani

Agenţia de ştiri sud-africană (SAPA), citată de REUTER, a anunţat joi că persoana acuzată de uciderea liderului comunist Chris Hani pretinde că arma crimei i-a fost dată de un membru marcant al aripii drepte a Partidului Conservator. Agenţia SAPA a anunţat că a obţinut extrase de pe declaraţiile făcute de imigrantul polonez Ianusz Wallus, în care a afirmat că politicianul conservator Clive Derby Lewis i-a spus că Hani este un duşman şi trebuie ucis. Wallus ar mai fi declarat poliţiei că Derby Lewis i-a dat o listă cu nouă nume, inclusiv cel al lui Hani, care trebuie lichidaţi. Wallus a fost arestat pe loc, imediat după asasinarea lui Hani, şi va apărea din nou în faţa tribunalului pe 12 mai a.c. Poliţia a anunţat că bănuieşte că este vorba de o conspiraţie, cu posibile implicaţii externe, în asasinarea lui Hani. Cu excepţia lui Derby Lewis, au mai fost arestate cinci persoane, inclusiv soţia lui Derby Lewis, care rămîne sub arest. Celelalte patru au fost eliberate.

Neputînd rezista torturilor

O englezoaică şi-a strangulat soţul

O femeie care şi-a strangulat soţul după ce a îndurat 10 ani de abuzuri fizice, sexuale şi verbale, a pierdut joi recursul pentru anularea pedepsei cu închisoarea. Jill Stubbs, de 32 de ani, ar fi demonstrat un anume grad de "deliberare şi păstrare a controlului mental" cînd l-a lovit pe soţul ei cu ţigaia, l-a strangulat cu frînghia de rufe şi l-a îngropat, a opinat judecătorul, Lordul Taylor, care a condamnat-o la 30 luni închisoare. Ea s-a căsătorit din nou şi a născut un al patrulea copil în prizonierat, de unde va fi eliberată, la jumătatea termenului, în aprilie. Cazul ei a devenit celebru între militanţii pentru drepturile femeilor.

A fost numit un nou comandant al forţelor americane staţionate în Coreea de Sud

Statele Unite l-au numit pe generalul Gory Luck comandant al forţelor militare în Coreea de Sud, a anunţat vineri un comunicat militar, citat de Reuter. Luck, promovat din gradul de general-locotenent, va prelua şi Comandamentul ONU, o forţă multinaţională care patronează delicatul armistiţiu dintre Nord şi Sud. Peste 36.000 de soldaţi americani sînt folosiţi pentru a tempera cei 655.000 de soldaţi sud - coreeni şi armata nord - coreeană de un milion de combatanţi despărţiţi de o zonă demilitarizată. Cele două state se află încă, din punct de vedere tehnic, în stare de război de la conflictul coreean din 1950 - 1953.

Societatea Medicală PRO FAMILIA
vă oferă consultaţii de înaltă competenţă pentru orice problemă de sănătate a familiei dvs.
• OBSTETRICĂ-GINECOLOGIE • PEDIATRIE • BOLI GENETICE • MEDICINĂ INTERNĂ • CHIRURGIE • CARDIOLOGIE • OFTALMOLOGIE • ENDOCRINOLOGIE • NEUROLOGIE • NEFROLOGIE •
la sediul din Str. Ţuţora 11 C, bl. E1, sc. C.
Informaţii şi programări la tel. 131043, orele 10-18.

angajăm TONETARI
condiţii avantajoase
Relaţii la telefon 143224, între orele 9.00-15.00.

S.C. OMEGA-TURISM S.R.L.
B-dul Independenţei nr.1. Telefon: 117972
• TURCIA - 1; 8; 15; 22; 29 mai 1993
• POLONIA - 2; 7; 14; 21; 28 mai 1993
• UNGARIA - 4; 11; 18; 25 mai 1993
• SLOVACIA - 3; 10; 17; 24; 31 mai 1993
ÎN ATENŢIA OAMENILOR DE AFACERI:
• TUNISIA - avion dus şi întors, Hotel EL ANDALUS, 7 zile - preţ 395.000 lei;

MARE EVENIMENT!
opinia studenteasca
apare pentru ultima dată în interiorul "Monitorului expres"
Din cuprins:
1 mai muncitoresc!... sau cum a scurtat Guvernul anul universitar • Top Metro-Pizza • Problemele coralei Armonia • Scandalul din căminele UMF continuă • Aventurile studentului român în Anglia • Modă •

A apărut
Curs de magnetism, hipnotism, sugestie şi telepatie
Citiţi despre:
magnetismul personal • autosugestia • voinţa • concentrarea gîndirii • magnetismul personal • hipnotismul • sugestia şi telepatia • halucinaţia •
Cursul oferă cele mai practice exerciţii din domeniul Ştiinţelor Oculte. De la primele lecţii citite vă veţi schimba, veţi fi stăpîni pe voinţă şi vă veţi întări memoria. Urmînd acest curs veţi lucra pentru dezvoltarea forţelor dumneavoastră psihice.
Şi dumneavoastră vă puteţi procura cursul de la difuzorii de presă din oraş

Din scrisorile şi audienţele zilnice

COPACI MARIA, str.V.Lupu nr.118, bl.C1, sc.C, ap.4, tel.177350: Îl căutaţi pe colaboratorul nostru, d-l Dan Retegan Sperăm că a recepţionat dorinţele dumneavoastră şi vă va găsi.

Maria Pătraşcu - Păcurari, bl.52 I: Ne-am convins că nu sînteţi ţigancă şi nici Dragoş, fiul dumneavoastră. Deşi, spuneţi, lucrul acesta nu v-ar deranja. Încăierarea, însă, trebuie să recunoaşteţi, a fost tipic ţigănească. Să fim mîndri, avem şi noi încăierările noastre, nu?! Acum, avînd certificat medical, vă atestă gradul fizic în care aţi fost afectată (agresată), îl puteţi valorifica, firește, în instanţă, care, cu echitatea sa, vă poate restabili adevărul şi dreptatea pe care le susţineţi. Dacă nu, cu ajutorul recursurilor, al insistenţei şi timpului dumneavoastră, veţi ajunge să posedaţi şi acea dreptate către care rîvniţi.

PEGESCU LILIANA-Păcurari: Doriţi să fiţi ajutată precum a fost familia Valericăi **ŞUMULEA**. Dumneavoastră, avînd un copil de doi ani, sînteţi însărcinată în luna a opta şi, împreună cu soţul, nu beneficiaţi nici de ajutor de şomaj şi nici de ajutor social, fiind sortiţi "foamei şi mizeriei".

Atenţionîndu-ne să nu vă publicăm adresa exactă pentru că astfel "rudele v-ar arunca în stradă", insistaţi a fi ajutaţi.

Nu avem nimic împotrivă, dar unde se vor adresa eventualii binevoitori? Subscriem disperării şi regretăm că v-aţi vîndut în februarie pînă şi televizorul pentru a avea ce mînca. Dar, fiind vorba de doi tineri ca brazii, în special soţul dv., trebuie făcut ceva de însăşi familia în cauză. Locuri de muncă se mai găsesc. Iată, S.C.Unic S.R.L. angajează 3 vînzători produse alimentare şi doi muncitori necalificaţi, S.C.Global S.R.L. caută vînzători legume-fructe, ziarul "Monitorul" înştiinţează număr de număr că puteţi cîştiga zilnic 1000 lei şi-şi declară disponibilitatea angajării de difuzori voluntari.

Întreprinderile Primăriei locale, după cîte cunoaştem, sondează terenul pentru a găsi pe cei care să se alăture acţiunii de astupare a gropilor, pietruire sau asfaltare a străzilor, este încă nevoie de forţă de muncă în construcţii - la stat ori particulari, la casele oamenilor chiar.

Anotimpul e generos: în viile din Iaşi, ca şi în cele din jurul IAŞULUI, se bat haragii, se leagă via la spalier, se sapă via, în grădini se fac încă straturile, se plantează răsadurile, iar plata - în afara miei de lei zilnic, însumează prin adăugare şi mîncarea, plus băuturica.

Trebuie încercat, căutat, nimic nu vine din cer. Aţi citit tulburătoarea scrisoare din "Monitorul" din 27 aprilie a tinerei chimiste Elena Maria, indisponibilizată la 28 de ani ai săi, după 17 ani de învăţătură, de colocvii şi examene, de nopţi nedormite, de zile încărcate de neprevăzut şi emoţie, de visuri înaripate - toate ajunse în punctul sentimentului inutilităţii profesionale, al neînţelegerii rostului şi binefacerilor aşa-zisei revoluţii chiar?

O credem în totalitate. Mii, zeci de mii de alţi tineri sînt în situaţia ei. Copiii şi bătrînii au şi ei destule motive de întristare... Umilinţele momentului sînt şi vor fi, sperăm ca şi tînăra noastră ce ne-a expediat "epistola" cu pricina, ca şi miile de tineri, trecătoare. Important este că purtătoarea numelui Elena Maria lucrează, îşi cîştigă pîinea - pentru ea şi copilul său, vînzînd fie şi la tonetă. Indiferent de avansurile pe care i le "lansează" patronul, morala şi comportamentul ei, experienţa celor 6 ani, de cînd a absolvit merituos facultatea de chimie - vor ieşi învingătoare.

Ei şi dvs. tuturor tinerilor aflaţi în situaţii dificile vă transmitem încurajarea noastră prietenească.

Ion I. OPREA

Panait Istrati la Iaşi

Se pare că asistăm la o recrudescenţă Panait Istrati, atît la noi în ţară cît mai ales, peste hotare. În această tabletă noi am pleda pentru valoarea literară a autorului "Kirei Kiralina", ci doar, potrivit obiceiului de care nu mă pot vindeca, vreau să arăt cît de puternice au fost legăturile sentimentale şi chiar materiale ale lui Panait cu Iaşul. Începînd din 1930, după ce se mai reface cu sănătatea, Istrati a intrat în publicistica ieşeană scriind mai ales în cotidianul "Lumea". Să începem cu profesiunea de credinţă "Iaşul meu" (15 ianuarie 1931) care e, de fapt, o declaraţie de dragoste.

"Acum cinci ani, în august 1925, scrie Istrati, mă întorceam în ţară cu sufletul îngheţat. Timp de aproape treizeci de ani suflasem din răsputeri într-un foc care nu voia să se aprindă. Apoi, deodată se aprinde năprasnic, dar era prea tîrziu. Sufletul meu nu mai avea nevoie de foc, ci de căldură. Veneam în 1925 să caut acea căldură în inima oamenilor de la noi şi mă prăjise para ei. Şi astfe, cum mă apăram singur contra zece mi-a fost dat să văd ieşind din pămînt un om cu trup mare, bine echilibrat şi cu o faţă de copil înţelept. Era Mihail Sadoveanu. Fără să mă cunoască personal, ci numai cu acea putere de simţire care porneşte dintr-o inimă caldă, nu dintr-un creier rece, el avusese curajul să se aplece asupra "înstrăinatului" şi să-l declare un "fiu al acestui pămînt". A venit la Bucureşti, mi-a prins mîna-mi osoasă în mîna-i de gospodar, de artist şi de prieten.

- "Vin la mine la Iaşi, bre omule necăjit!"

L-am însoţit pe loc şi am fost găzduit în casa-i plină de copii cuminţi şi de înţelepciune milenară. Şi chiar de a doua zi un alt om ieşi din pămînt, sub ochii mei uimiţi : un om cu trup şi cuvînt de baci glumeţ, dar cu privire de frate supărat pe oameni. Era Ion Mironescu, gîrbaci şugubăţ al literaturii române şi doctor - profesor din vitregia soartei. La Tazlău, unde Mironeştii au o umilă orînduire, fratele Ion şi bădiţa Mihai pot dovedi oricărui om de suflet că toate le poţi face pe lume, dar că "pămîntul ţării tale nu-l iei niciodată pe talpa ciubotelor" oricît ai fi de înstrăinat, ci tot la el te întorci, dacă ai ieşit cu adevărat dintr-însul şi că numai proştii îşi închipuie că înfrăţirea oamenilor înseamnă dispariţia naţiunilor. Iată Iaşul meu. Iată ce-a făcut el pentru mine într-o zi grea cumpănă, cînd nu mai ştiam ce să cred nici de oameni, nici de pămîntul ţării mele şi cînd sufletu-mi îngheţat avea nevoie de căldura românească. De atunci, vin numai la Iaşi.

Prin scrisul său, Panait Istrati a fost prezent în viaţa culturală din acea oră a Iaşului. Astfel în toiul frămîntărilor pentru acordarea premiului naţional de poezie, în iunie 1992, el publică un articol în care declară:

"Dacă aş fi satrap al premiului naţional de poezie l-aş da poetului ieşean Gsorge Lesnea. Aflu că dl. Tudor Arghezi nu poate lua premiul naţional fiindcă d-nii Iorga şi Brătescu - Voineşti nu-l simpatizează. Dar drumurile lor ar trebui să încoroneze pe autorul "Florilor de mucegai" tocmai fiindcă nu-i sînt prieteni, dacă acesta e singurul motiv de care se izbeşte puternica originalitate a lui Arghezi. Nici mie George Lesnea nu mi-a prieten, i-o spun fără înconjur poate spre mîhnirea lui. Nu mi-e prieten, dar ce are a face? Lesnea e un poet care n-are nevoie să fie explicat. Simplu. Sincer. Fără literatură. Şi mai ales, spune ceva cînd scrie, ceea ce e foarte greu într-un poem frumos. Nu sînt critic literar, dar nici analfabet nu sînt. Şi afirm aici cu toată dragostea mea de artă: i-aş da lui Lesnea premiul naţional de poezie numai pentru cele opt versuri care compun minunata lui "Vecernie" din volumul "Veac tînăr". Mi se pare că Lesnea o duce cam greu cu viaţa, acea viaţă pe care el nu ştie s-o îngenunche. Mult aş ruga aici pe acei ce mă stimează să facă aşa fel ca Lesnea să nu regrete într-o zi că frumoasa lui limbă românească, marele lui talent, nu-i aduc decît un trai plin de umilinţă, iar eu, care nu-i pot fi prieten îl asigur că am să-i fiu frate bun"

cafeaua de dimineaţă

În vara anului 1932, pe cînd se afla la Mănăstirea Neamţ în convalescenţă, în urma grijii lui Sadoveanu, Panait Istrati află din reviste că poetul Bacovia solicită o slujbă modestă spre a avea cu ce trăi. Impresionat, transmite ziarului ieşean "Lumea" următoarea scrisoare: " Articolul despre Bacovia m-a mişcat mult şi mă împinge să vă rog a cere unul librar de acolo să-mi trimită contra ramburs unul sau două volume din acest poet despre care am auzit vorbindu-se numai elogios. Bietul Bacovia! Nu-l cunosc deloc, dar cînd aud că un om de talent e umilit de cea mai parşivă civilizaţia din cîte a văzut pămîntul, mi se pare că asist la o insultă ce se aduce vieţii înseşi. Vorbeam odată cu Blasco Ibanez în paradisiaca lui "Fontane Rosa de la Menton- Garavon" (pe care a lăsat-o moştenire scriitorilor francezi săraci) tocmai de oameni ca Bacovia. "Ei ar trebui să dea foc oraşelor", spunea el. Iar Romain Rolland în volumul "Musiciens d'aujour'hui" povesteşte cum Berlioz, în sărăcia lui, a trebui la un moment dat să aleagă între cheltuielile ce le impunea nevasta bolnavă, acelea pe care le-ar fi impus executoarea unei simfonii ce-i huia prin cap, pe care voia s-o scrie, dar n-a mai scris-o. "O noapte întreagă", spunea Berlioz am luptat împotriva ei ca să n-o mai aud. Şi într-adevăr, s-a dus şi n-am mai auzit-o niciodată".

"E mai lamentabil decît o sinucidere", conchide Romain Rolland. Nu credeţi că e o ruşine să ai pîinea asigurată în vreme ce oamenii de mare talent sugrumă producţiile în faşă din cauza mizeriei?

"Trimiteţi mai repede ce are mai bun Bacovia".

În vara anului 1934, scriitorii ieşeni în frunte cu Mihail Sadoveanu iau iniţiativa de a-i sărbători la Iaşi pe Panait Istrati în toamnă, cu prilejul împlinii vîrstei de 50 de ani de viaţă. Sărbătoarea aceasta urma să fie în primul rînd un răspuns dat atacurilor de dreapta împotriva marelui scriitor. Înştiinţat de această iniţiativă, Istrati trimite la Iaşi următoarea scrisoare:

"Iubiţi prieteni,

Am aflat şi eu că un mănunchi de buni prieteni de acolo au hotărît să închine un pahar de vin moldovenesc în cinstea celor 50 de ani pe care-i împlinesc cu chlu cu vai luna viitoare. Da! Eu nu spun că iniţiativa acestor amici nu mă mişcă, nici că n-ar fi la locul ei, căci aş fi un ipocrit dacă aş pretinde că iubirea şi stima mă lasă rece. Vorba e: fi-voi în stare să suport emoţiile unor atari manifestări de caldă prietenie? Căci,după trei ani de boală grea, inima mea cu muit încercată de prea violente iubiri mă trădează acum la fiecare pas. Am aflat că printre cei care au aderat la dovada de simpatie ce mi-o pegătesc ieşenii se află şi dl. Victor Iamandi, subsecretar de stat la Interne. Spuneţi-mi, vă rog acum, dacă n-am avut dreptate şi dacă n-au fost bine informaţi cei de la "L'Humanité" cînd au scris că apariţia serviciului de siguranţă românesc şi chiar m-au numit anul trecut pe cînd mă aflam la Paris, "monseur l'Inspecteur"?

Aşa că, pentru a mă da de gol, declar aici că-mi face multă plăcere să ciocnesc un pahar de vin la Iaşi".

Bucureşti, iulie 1939.

Panait Istrati n-a mai apucat să vină la Iaşi, boala s-a agravat şi în aprilie 1935, deci acum 45 de ani s-a culcat lîngă mama lui în modestul ţintirim de la Balotesti - Brăila.

Aurel LEON

Asta-i părerea mea

Vîrsta a treia, în mod logic, diminuează sentimentul responsabilităţii

Nimic mai uşor azi, cînd se strîng semnături pentru demiterea sa, cînd există o ligă anti... şi cînd, zilnic, "Evenimentul zilei"... publică răvaşele şi epigrame băşcălioase, să-l ataci, în virtutea inerţiei, pe Everac. Evident, replicile cu comuniştii din piesele sale din "Scînteia", funcţia de secretar al Uniunii Scriitorilor (dinainte), prosperitatea financiară şi celebre epistole trimise, periodic, la Cabinetul Doi, îndreptăţesc injuriile (antipatia) de azi. Tableta sa de sîmbătă seara a "pus capac"; aşa cum observa şi Cristoiu într-un editorial, îngîmfarea scriitorului irită teribil telespectatorii.

Cu toate acestea, puţini vor să vadă că Everac nu este un caz individual, ci **un simbol**. Ultima sa luare de cuvînt, în chiar sîmbăta învierii, ne-a pus teribil pe gînduri. Ne-a făcut să realizăm că azi e **vai de cei care au funcţii de conducere**! Ne-a semnalat paradoxul după care, în '93 cei care conduc... **nu sînt conducătorii**! Dacă pînă-n '89 un director făcea tot ce-i trecea prin cap, hotăra după propria-i pregătire şi putere de înţelegere a realităţii, azi un lider este, de fapt, un subordonat care, dacă, ţine la post, se supune deciziei **mass-mediei** sau a masei inferiorilor ierarhici. Vreţi o dovadă? Simplu : vineri, deci cu o zi înainte, în cadrul emisiunii "Gong!" regizorul Cornişteanu a anunţat, jovial, că filmul său după "O scrisoare pierdută" a primit aprobarea de intrare în producţie TV. Concret deci, într-o emisiune la care, probabil, privea şi dramaturgul citat, s-a spus: " Domnul Paul Everac a modificat rezoluţia din «Nu se aprobă din varii motive», în «Se aprobă»". Ei bine, cum vă explicaţi această schimbare de 180 de grade a directorului general, în numai zece zile?...

Domnul Everac (pe care am avut ocazia să-l cunosc destul de bine) nu este nici nepriceput, nici prost, nici nehotărît. Opinia sa: acest film nu ar trebui făcut. Sau, mai precis, nu azi, nu în televiziunea pe care o conduce, poate nu în regia lui Cornişteanu. Poate că alt text al marelui autor ar trebui ecranizat - unul mai puţin incendiar, unul care nu se petrece "azi, într-un oraş de munte".

Şi totuşi, după o scurtă polemică purtată cu presa, UNITER-ul, departamentul intern Teatru/Film, iată că Everac cedează. Şi, mai mult, în tableta citată, arată că nu este duşmanul lui Caragiale. Apoi se plînge că nu are viaţă privată, e spionat, înregistrat pe casete, fotografiat, răstălmăcit, ameninţat, în toiul zilei (ca şi-al nopţii) i se reinterpretează biografia... Mai rău ca pe vremea vechii securităţi (oftează domnia sa).

Într-un articol recent mă întrebam de ce se aleg azi, pentru ocuparea unor posturi de conducere oameni care au depăşit vîrsta pensiei. Oameni care au în cîrcă 45 de ani de compromisuri inevitabile. Ipochimeni care nu au cum să conducă efectiv, ştiindu-se pătaţi şi, deci oricînd şantajabili. Sexagenari care picotesc în timp ce semnează acte şi visează la o pensie generoasă (datorită indexărilor avalanşate). Vîrsta a treia, în mod logic, diminuează sentimentul responsabilităţii (indiferent ce prostie ai face, ştii că mai rău decît pensionar, nu poţi ajunge). Şi ce-i mai grav, începi să nu mai ai certitudinea nici măcar a (în) oportunităţii lui Caragiale...

Bogdan ULMU

ASOCIAŢIA CULTURALĂ 'DIVERTIS'
ASCLEPIOS
MONITORUL

Au plăcerea de a vă invita în zilele de 6 - 7 mai 1993, orele 17şi20.

la întîlnirea-anuală-cu grupul

"DIVERTIS"

în sala de spectacole a Casei Sindicatelor Iaşi.

O parte din încasările obţinute la aceste spectacole vor fi donate prin "ASCLEPIOS" Secţiilor 1, 3 şi 4 - Orfelinate Iaşi.

Biletele se găsesc la Casa Sindicatelor, precum şi la punctele mobile din preajma căminelor studenţeşti.

Aşa să ne ajute Dumnezeu, ca pe americani!

MONITORUL JURIDIC

Dragi cititori, astăzi veţi regăsi la rubrica noastră răspunsurile la scrisorile dumneavoastră primite la redacţie, în cursul lunii aprilie a.c.

• H.R. - Iaşi, str. Eternitate

La scrisoarea adresată de dumneavoastră redacţiei noastre, vă informăm că în conformitate cu Legea nr. 32/1991 - publicată în Monitorul Oficial partea I-a nr. 70 - în art. 6 sînt prevăzute categoriile de persoane care sînt scutite de plata impozitului.

Conform art. 8 din legea sus menţionată - impozitul pe salarii calculat conform acestei legi se reduce cu 20 % în cazul persoanelor cu unu sau mai mulţi copii. De asemenea beneficiază de această reducere şi soţii invalizilor de gradul I sau II, pe timpul cît durează invaliditatea şi căsătoria.

Avînd în vedere aceste dispoziţiunii ale legii, după părerea noastră Dumneavoastră trebuie să prezentaţi la serviciu o decizie de încadrare în gradul II invaliditate a soţului, eliberată de Cabinetul de expertiză medicală din cadrul Policlinicii Municipiului Iaşi.

Întrucît dumneavoastră aţi dorit să păstrăm discreţie în cazul relatat de dumneavoastră - fiind o situaţie mai deosebită - pentru clarificări urmează a vă prezenta la sediul ziarului "Monitorul" - miercurea între orele 14,00 - 15,00, eventual în aceste zile şi telefonaţi la nr. 172557.

• Popescu Ion - Tg. Frumos

Dumneavoastră în scrisoare precizaţi că sînteţi angajat la o firmă cu capital privat - cu carte de muncă - şi de trei luni de zile nu vi s-a achitat de către patron salariul stabilit la încadrare şi înscris în cartea de muncă. Nu ştiţi cum să procedaţi pentru a obţine drepturile salariale.

Vă sfătuim să vă adresaţi mai întîi patronului depunînd în acest sens o cerere precizînd şi termenul în care doriţi să vi se achite drepturile băneşti. În caz contrar, urmează să vă adresaţi cu o cerere la Judecătorie prin care să solicitaţi ca instanţa să pronunţe o hotărîre prin care să-l oblige la drepturile salariale ce vi se cuvin.

• Mandache Ion - Iaşi

Din scrisoare rezultă că aţi fost salariat la o societate cu capital de stat pînă la data de 1.02.1993, cînd vi s-a desfăcut contractul de muncă pentru reducere de activitate. La data de 12.02.1993, cu ocazia efectuării unui control medical, aţi fost depistat ca fiind bolnav T.B.C. Doriţi să ştiţi cine urmează să vă plătească concediul medical şi cine trebuie să vă plătească alocaţia de stat pentru cei doi copii întrucît adresîndu-vă Oficiului forţelor de muncă pentru înscrierea la şomaj - nefiind apt de muncă nu beneficiaţi de aceste drepturi.

Conform prevederilor H.C.M. 880/1965 cu modificările ulterioare, dumneavoastră beneficiaţi de plata concediului medical de la unitatea care v-a desfăcut contractul de muncă - întrucît incapacitatea a survenit în termen de 90 de zile de la data desfacerii contractului de muncă.

Referitor la alocaţia de stat pentru copii, aceasta urmează a fi achitată în continuare tot de unitatea la care aţi fost angajat - în conformitate cu prevederile din Decretul nr. 410/1985 - publicat în Monitorul Oficial,partea I-a nr. 76 - respectiv art. 8.

Notă: Aşteptăm în continuare scrisorile dumneavoastră şi sperăm că prin răspunsurile primite vă putem ajuta în clarificarea şi rezolvarea necazurilor dumneavoastră, avînd şi aşa destule necazuri cu care ne zbatem zi de zi.

Consilier juridic, Mina LOZONSCHI

ultimul vagon poştal

Încă un STRIGĂT de pensionar veteran de război, infirm şi DEZAVANTAJAT

Scrisoare deschisă Domnului Prefect al judeţului Iaşi

Subsemnatul Galeriu Vasile, învăţător pensionar, în vîrstă de 84 de ani, veteran de război, infirm, domiciliat în satul STICLĂRIA, comuna SCOBINŢI, Iaşi, vă aduc la cunoştinţă următoarele:

În anul 1991 am cerut Primăriei Scobinţi, cu acte doveditoare, să-mi reconstituie dreptul de proprietate, conform legii 18/1991 asupra unei suprafeţe de 10 ha. din 14,5 ha. moştenite de la părinţi şi stăpînită pînă în 1992, cînd ne-a fost luat de CAP Scobinţi (la terenul respectiv sîntem trei moştenitori).

Nu s-a ţinut seama de actele doveditoare, atribuindu-mi-se arbitrar o suprafaţă de 2,55 ha. Astfel, m-am văzut nevoit să apelez la Judecătoria Paşcani, prin Hotărîrea judecătorească nr.3131 din 19 octombrie, care îmi dă dreptul şi-mi reconstituie proprietatea pentru suprafaţa de 10 ha.

Primăria Scobinţi, neţinînd cont de actele doveditoare, motivînd că sînt prea vechi - unele de la regele Ferdinand al României - inici de Hotărîrea judecătorească dată de instanţa din Paşcani, refuză să mă pună în posesia terenului respectiv.

Întrucît pămîntul meu este cuprins în perimetrul staţiunilor experimentale ori al unor foste I.A.S., unde nu are nimic construit pe ei, conform Legii fondului funciar în vigoare trebuie să-mi fie dat în posesie.

Profitînd de vîrstă şi de infirmitatea mea, Primăria Scobinţi, prin funcţionarii ei, unii foşti elevi ai subsemnatului, refuză să-mi dea pămîntul, împărţindu-l între timp altor persoane, cu nimic îndreptăţite.

Cer pe această cale ca Prefectura judeţului Iaşi, d-l Prefect Dan Gălea, să trimită o persoană, competentă şi dezinteresată, care să facă lumină în problemele mele şi ale locuitorilor comunei Scobinţi, atît de neîndreptăţiţi.

Dacă nu reuşesc să obţin drepturile mele legitime, mă văd nevoit să continui această "ZBATERE" pînă ce în comuna noastră Legea fondului funciar se va aplica corect şi deplin.

Vasile V.GALERIU

Sticlăria - SCOBINŢI, jud.Iaşi

Aş vrea să particip şi eu cîndva la un concurs.

Sînt absolvent al Institutului Politehnic şi nu am posibilitatea să-mi practic meseria nici măcar ca muncitor.

Zilele trecute am avut o rază de speranţă cînd am citit în presa locală despre un concurs pentru 2 posturi de inginer la "Fortus" S.A., fără să se ceară invariabila condiţie: "5 ani vechime". Mă intrigă însă faptul că se primeau numai "absolvenţi 1992". Am dat telefon să întreb de condiţii şi mi s-a răspuns că nu există un material bibliografic, că se va purta o discuţie şi că trebuie neapărat să fie absolvent 1992, încît mi-am dat seama că se cunosc deja reuşiţii şi că nu are rost să insist. Mi-ar place să particip şi eu cîndva la un concurs, chiar dacă nu ies eu primul.

Cu stimă,

TONETAR, ing.Gigi-Harja

(în prezent calificat la locul de muncă, în viitor-cine mai ştie - poate emigrant)

căutăm

difuzori volanţi

pentru cotidianul "MONITORUL"

vîrsta 16-18 ani

VREŢI SĂ CÎŞTIGAŢI 1.000 LEI PE ZI?

Relaţii la sediul redacţiei, str. Smîrdan nr.5, zilnic între orele 10-12.

SPORT SPORT

Știrea zilei

Cei mai buni fotbaliști ai Zambiei nu se aflau în avionul de Dakar

În ciuda tragicului accident de avion, echipa de fotbal a Zambiei rămîne o candidată serioasă pentru calificarea la turneul final al C.M. din 1994. Cei mai mulți dintre jucătorii de valoare nu se aflau în avionul militar care s-a prăbușit marți, în drum spre Dakar. Printre cei pe care antrenorul Zambiei se bazează se numără jucătorii care evoluează în campionatele străine: frații Kalusha și Johnstone Bwalya (Eindhoven - respectiv F.C. Bulle, Elveția) și Charles Musonda (Anderlecht).

Mediafax

La C.F. Politehnica

S-a constituit Clubul de Fotbal Studențesc Polynx

• Dl. Dan Cîrlan, patronul firmei Lynx,a fost ales președinte executiv •

Joi, la sediul clubului studențesc a avut loc o conferință de presă organizată de C.F. Politehnica Iași. Au participat: reprezentanții Institutului Politehnic (dl. profesor Ion Badea, dl. P. Condrea, dl. I. Șorcaru), reprezentanții clubului de fotbal Lynx (dl. Dan Cîrlan, dl. I. Paraschiv, dl. Paul Hodea, dl. C. Paraschiv), directorul firmei Inrex S.R.L., dl. Vasile Sîrbu, ziariști și alte persoane oficiale.După cum am anunțat în cotidianul nostru, încă din săptămîna trecută s-a făcut publică hotărîrea transformării unității bugetare C.F. Politehnica în societate comercială cu capital mixt, de stat și privat. Noul club profesionist va purta denumirea de Clubul Sportiv Studențesc Polynx și s-a format prin asocierea fostei C.F. Politehnica, ce deține 30 % din părțiile sociale ale capitalului, Clubul de Fotbal Lynx, cu 51 % și, printr-o hotărîre de ultimă oră, firma Inrex S.R.L., cu 19 %. În funcția de președinte executiv a fost ales dl. Dan Cîrlan, patronul firmei Lynx, urmînd ca în cursul acestei săptămîni să fie constituit și consiliul de administrație. În speranța că pe dl. Ion Șorcaru nu-l vom mai revedea pe această listă, sîntem convinși că în actuala formulă vom asista la o revigorare a echipei fanion a orașului, care va trebui să-și cîștige un loc acolo unde merită, adică în divizia națională. Singurul lucru deocamdată neclar este faptul că profesorul Ion Badea se găsește în această asociere în dublă ipostază, atît ca reprezentant al I.P.I., cît și ca patron al firmei Inrex S.R.L. De asemenea, tot în cadrul acestei conferințe de presă s-a anunțat că intrarea generală la stadion la meciurile echipei Polynx va fi de 200 lei, valabile fiind numai biletele cu ștampila firmei Lynx. La tribuna 0 o legitimație de intrare va costa 500 lei, iar la tribuna oficială 1000 lei. Fac excepție elevii și studenții care vor avea intrarea gratuită, dar numai la tribuna a II-a.

Leonard CĂNĂNĂU

La sfîrșitul acestui sezon, mai mulți jucători străini vor părăsi campionatul italian de fotbal

• printre ei s-ar putea să fie și români •

În unul din numerele sale de săptămîna trecută, cunoscuta gazetă italiană "Guerin Sportivo" a realizat o interesantă statistică în legătură cu jucătorii străini ce activează în II Calcio. După estimările sale, aproximativ 15 dintre ei vor părăsi Peninsula italică și se vor îndrepta spre alte campionate. Este cazul acelor fotbaliști care nu au dat satisfacție în acest an (precum Pancev, Careca, Czachowski, Casagrande, Caniggia sau Medford) sau ale căror echipe au ajuns într-o situație atît de grea încît nu-și mai pot permite să-i țină în continuare (spre exemplu Sivebaek, Mendy, Sliskovic și Dunga de la Pescara sau Glonek de la Ancona). În ceea ce-i privește pe jucătorii români, situația lor nu este clarificată. Lui Dan Petrescu îi expiră în această vară contractul cu Foggia, dar în cazul în care nu-i va fi reînnoit, el va rămîne probabil în Italia, fiind curtat de Cagliari și Fiorentina. Sabău rămîne în continuare la Brescia. Cît despre Hagi, Răducioiu și Mateuț, soarta lor depinde de ce se va întîmpla cu echipa antrenată de Mircea Lucescu. Dacă destinul va hotărî ca ea să retrogradeze, e aproape sigur că vor lua calea altor formații. Ofertele rămîn deocamdată secrete.

I.C.T.. Va rămîne Gică Hagi în Italia

Week-end-ul microbistului

În acest sfîrșit de săptămînă, programul competițional este deosebit de bogat: avem handbal, rugby, fotbal (meci deosebit de greu pentru Politehnica, cu liderul seriei!) și o competiție de nivel național la judo. Vom remarca, totuși, în premieră absolută, debutul la Iași al base-ball-ului: juniorii de la C.F.R. Olimpia, antrenați de prof. Livia Mistreanu, primesc replica echipei Viitorul Roman. Se așteaptă prezența multor curioși pe terenul de la Abator!

Judo: 1 mai: Sala Polivalentă, orele 10,00 - 13,00 și 15,00 - 19,00 - etapa finală a Campionatelor Naționale Universitare.

Handbal: 2 mai: Sala Polivalentă, ora 10,30 - H.C. Aura Iași - C.F.R. Craiova (divizia A - feminin).

Rugby: 1 mai: teren Agronomia, ora 10,00 - Politehnica Agronomia - Contactoare Buzău (divizia A2).

Base-ball: 2 mai: teren Tineret III, ora 14,00 - C.F.R. Olimpia Iași - Viitorul Roman (juniori).

Fotbal: 1 mai: Stadion Copou, ora 11,00 - Politehnica - Gloria Buzău (divizia A); 2 mai: Stadion Constructorul, ora 11,00 - Constructorul - C.S. Mecanex Botoșani (divizia B).

GIN

Competițiile sportive majore ale lunii mai

• Fotbalul, boxul și Formula 1 domină afișul •

- **2 mai: motociclism**: Marele Premiu al Spaniei, Jerez.
- **5 mai: fotbal**: Finala Cupei UEFA, prima manșă.
- **5-11 mai: box**: Campionatele Mondiale de seniori, Tampere (Finlanda).
- **9 mai: Formula 1**: Marele Premiu al Spaniei, Barcelona.
- **10-16 mai**: tenis: A.T.P. Tour la Roma.
- **11-23 mai**: tenis de masă: Campionatele Mondiale, Goteborg.
- **12 mai: fotbal**: Finala Cupei Cupelor, Londra.
- **15 mai: fotbal**: Finala Cupei Angliei, Londra.
- **19 mai: fotbal**: Finala Cupei UEFA, manșa a II-a.
- **19 mai: fotbal**: Finala Cupei Libertadores, prima manșă.
- **23 mai: Formula 1**: Marele Premiu al Principatului Monaco, Monte Carlo.
- **23 mai: ciclism**: Start în turul Italiei.
- **24 mai: tenis**: Start în turneul de la Roland Garros.
- **26 mai: fotbal**: Finala Ligii Campionilor, Munchen.
- **26 mai: fotbal**: Finala Cupei Libertadores, manșa a II-a.
- **30 mai**: motociclism: Marele Premiu al Belgiei, Francochamps.

Războiul portarilor, la O.M. (II)

Îndepărtat din poarta echipei marseilleze, încă din octombrie anul trecut, și primit pentru meciurile de cupă ale Franței, exclus din nou din lot în favoarea lui Fabien Barthez, Pascal Olmeta a decis să vorbească:

"Un caz similar petrecut cu puțin timp înainte a fost cel al lui Klaus Allofs. Olympique Marseille îi promisese prin contract să-i regleze convenabil impozitele și nu a făcut-o. Allofs a făcut plîngere împotriva lui Tapie, iar tribunalul marseillez a blocat toate conturile clubului pînă cînd neamțul și-a primit drepturile". Avînd acest caz drept exemplu, Olmeta așteaptă la rîndu-i o rezolvare favorabilă. Avocatul său a declarat că Bernard Tapie va fi nevoit pînă la urmă să onoreze contractul pe care, de altfel, l-a semnat. Ce se va întîmpla cu Pascal Olmeta la sfîrșitul sezonului competițional, ne spune chiar el: "Contractul meu cu O.M. expiră la sfîrșitul acestui campionat, voi fi liber, dar nu voi renunța la drepturile mele, de care Tapie va trebui să țină seama. Un lucru vreau să fie clar. Eu nu am nici o problemă cu altcineva în afara patronului. Culorile marseilleze le iubesc și le respect. Sînt profund atașat de club, dar conducătorul lui pur și simplu mă dezgustă. Ceea ce mi s-a întîmplat mie poate fi valabil pentru oricare sportiv. Imaginați-vă că la un moment dat Barthez se accidentează. Cu certitudine, Tapie îi va aplica același tratament. Eu știu că pe el îl deranjează mult afirmațiile fotbaliștilor făcute presei. Dar, noi tot sperăm că va veni o zi cînd se vor regla conturile cu patronul. Tapie ne tot aruncă cu praf în ochi că deciziile nu-i aparțin în totalitate, ele fiind luate de un consiliu de administrație. Cu toate acestea, nu păcălește pe nimeni, căci toți fotbaliștii știu că numai el hotărăște. În ce privește cariera mea sportivă, intenționez să mi-o continui în străinătate. Numai în afara Franței cred că mi-aș găsi echilibrul psihic de care am nevoie. Aici, cînd ești sănătos și în formă ești cel mai mare, cînd ești, însă, accidentat nimeni nu-ți întinde o mînă de ajutor. Așa s-a întîmplat cu mine și cu mulți alții înaintea mea." Pascal Olmeta se gîndește la un contract în Japonia, dar nu exclude totuși posibilitatea unui sezon cu echipa Montpellier și, de ce nu, dacă lucrurile se vor clarifica, chiar prelungirea contractului cu Olympique.

Traducere și adaptare Leonard CĂNĂNĂU

FABIEN BARTHEZ, rivalul lui OLMETA

MUTĂRI... ANAPODA! (Surpriză)

ORIZONTAL: 8) d1 Ne2 • Ra1 b1. 7) a1 g1 • Ca3 b1. 6) Re1 e1 • b1 Ca2. 5) Na2 Rc1. 4) Cb1 e1 • Tc1 a1. 3) Ca3 d2. 2) Re2 Te1 • g1 a1. 1) a1 c1 • a3 Rb1.

VERTICAL: a) g1 e3 • c1 De1. b) Rd1 a1 • b1 Ra2. c) De2 Re1. d) Na1 • c1 Ta3. e) Cb1 a1 • e1 Rc1 f) Ca3 c2. g) Na3 c1 • b1 a1. h) Rc1 a1 • g1 a2.

DICȚIONAR: EREDE; DEC; TAGA.

Bogdan GRIGORIU

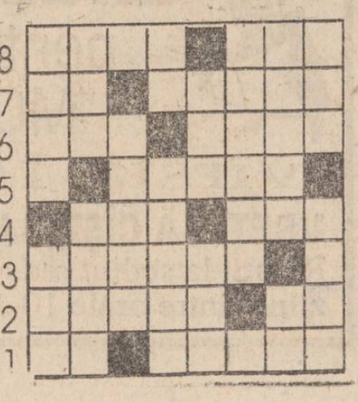

Soluția careului ZODIA TAURULUI: CUTEZĂTORI; UMOR; SALON; RAR; PILA; D; ARENA; ETER; J; AO; VN; LA; ONDULATA; Z; S; O; IT; LAN; ÎARMAROACE; U; ÎNARMAT; ERATE; TĂRI.

căutăm

difuzori volanți

pentru cotidianul "MONITORUL"

vîrsta 16-18 ani

VREȚI SĂ CÎȘTIGAȚI 1.000 LEI PE ZI?

Relații la sediul redacției, str. Smîrdan nr.5, zilnic între orele 10-12.

PROGRAMUL TELEVIZIUNII ROMÂNE

- în săptămîna 3-9 mai 1993 -

Luni, 3 mai 1993

TV 1 - 14.00 Actualități • 14.15 Ora de muzică • 15.00 Didactica • 15.45 O sumă de cuvinte • 16.00 Oamenii de lîngă noi • 16.25 Actualități • 17.00 Magazin în limba maghiară • 18.30 Studioul economic • **19.30 Desene animate • 20.00 Actualități** • 20.35 Sport • 20.40 tezaur folcloric • 21.10 Reporter '93 • **21.40 Teatru liric "Carmen"** de Georges Bizet • 0.30 Actualități • 0.45 Repriza a treia.

TV 2 - 16.00 TVE Internacional • 16.30 Desene animate • 16.55 Actualități • 17.00 Veniți cu noi pe programul doi! • 20.00 Actualități • 20.35 Tradiții • 21.00 TVM Mesager • 21.30 Lumea sportului • 22.00 TV5 Europe • 22.35 Magazin auto-moto.

Marți, 4 mai 1993

TV 1 - 7.00 TVM Telematinal • 10.00 TVR Iași • 11.00 TVR Cluj-Napoca • 21.00 Teatru TV: "Filumena Marturano" (reluare) • 13.35 Desene animate • 14.00 Actualități • 14.15 Armonii corale • 14.30 Cultura în lume • 15.00 Didactica • 15.45 Panoramic muzical • 16.00 SOS Natura! • 16.24 Arte vizuale • 16.55 Actualități • 17.00 Medicina pentru toți • 17.30 Salut, prieteni!(1) • 18.30 Starea națiunii - dialoguri politice • 19.30 Desene animate • **20.00 Actualități** • 20.35 Rosturi, rostiri • 20.40 Sport • **20.45 Film serial: "Midnight Caller"** (3) • 21.45 Universul cunoașterii • 22.30 Muzica la castel • 23.00 Salut, prieteni! (2) • 23.45 Actualități.

TV 2 - 16.00 TVE Internacional • 16.30 Desene animate • 16.55 Actualități • 17.00 Studioul de literatură • 18.05 Film serial "Hoțomanii" • 19.05 Sport - studio • 20.00 Actualități • 20.35 Tribuna non-conformiștilor • 21.00 TVM Mesager • 21.30 Diamond Awards Festival 1990.

Miercuri, 5 mai 1993

TV 1 - 7.00 TVM Telematinal • 10.00 TVR Iași • 11.00 TVR Cluj-Napoca • 12.00 Video - satelit • 13.30 Desene animate • 14.00 Actualități • 14.15 Ora de muzică • 15.00 Didactica • 15.45 O sumă de cuvinte: Marin Preda - "Colina" • 16.00 Clasa a X-a TV. Test de imaginație • 16.55 Actualități • 17.00 Conviețuiri • 18.00 Documentar artistic • 18.30 Studioul economic • 19.30 Desene animate • **20.00 Actualități** • 20.35 Tele-discul muzicii populare • 21.10 Fotbal: Borussia - Juventus Torino, în Cupa UEFA • 23.05 Actualități • **23.20 "Midnight Caller"** (4).

TV 2 - 16.00 TVE Internacional • 16.30 Desene animate • 16.50 Teatru TV • 18.30 Emisiunea în limba maghiară • 20.00 Actualități • 20.35 Studioul muzicii de cameră • 21.00 TVM Mesager • 21.30 Edilii în dialog cu dumneavoastră • 22.00 TV5 Europe • 22.35 Învățați engleza americană.

Joi, 6 mai 1993

TV 1 - 7.00 TVM Telematinal • 10.00 TVR Iași • 11.00 TVR Cluj-Napoca • 12.00 Film serial "Maguy" (45) • 12.55 Super Channel • 13.30 Desene animate • 14.00 Actualități • 14.15 Ora de muzică • 15.00 Didactica • 15.45 Cronica jazz-ului • 16.00 Repere moldave • 16.30 Repere transilvane • 16.55 Actualități • 17.00 Magazin în limba germană • 18.00 Melodii populare • 18.20 O viață dăruită artei: Ion Vlasiu • 18.50 Ancheta TV • **20.00 Actualități** • 20.35 Rostiri, rosturi • 20.40 Sport • **20.45 Film serial "Dallas" (229)** • **21.40 Memorialul durerii** • 23.15 Simpozion • 23.45 Actualități.

TV 2 - 16.00 TVE Internacional • 16.30 Desene animate • 16.55 Actualități • 17.00 Ecranul • 17.35 Studioul muzicii contemporane • 18.05 Conviețuiri - magazin • 19.05 Refrene fără vîrstă • 19.30 Lumea ideilor • 20.00 Actualități • 20.35 Tradiții • 21.00 TVM Mesager • 21.30 O viață pentru o idee • 22.00 TV5 Europe • 22.35 Stadion.

Vineri, 7 mai 1993

TV 1 - 7.00 TVM Telematinal • 10.00 TVR Iași • 11.00 TVR Cluj-Napoca • 12.00 Film serial: "Noiiași ai cerului albastru" (4) • 13.00 Descoperirea planetei • 13.30 Desene animate • 14.00 Actualități • 14.15 Ora de muzică • 15.00 Didactica • 15.45 O sumă de cuvinte • 16.05 Arhive folclorice • 16.35 Lumea de mîine • 17.30 Pro patria • 18.30 Spectacolul lumii • 19.00 Convorbiri • 19:30 Desene animate • **20.00 Actualități** • 20.35 Sport • **20.45 Film serial: "Destinul familiei Howard"** (67) • 21.45 Viața parlamentară • 22.15 Reflecții rutiere • 22.30 Gong! • 23.00 Studioul șlagărelor • 23.30 Actualități • 23.45 Refrenele amintirilor • 24.00 Magazin cinematografic. Vîrstele peliculei.

TV 2 - 16.00 TVE Internacional • 16.30 Desene animate • 16.55 Actualități • 17.00 Sport-magazin • 18.00 Emisiunea în limba germană • 19.00 Concertul Orchestrei Naționale și al Corului Radio • 21.00 TVM Mesager • 21.30 Viața spirituală • 22.00 TV5 Europe • 22.35 Mondo-muzica.

Sîmbătă, 8 mai 1993

TV 1 - 8.00 Bună dimineața de la Tîrgu Mureș • 9.00 Ala-Bala-Portocala • 9.55 Șahul de la A la Z • 18.05 Film serial pentru copii: "Aventurile lui Black Beauty" • 10.30 Actualități • 10.40 Tradiții • 11.00 Handbal • 12.25 Alfa și Omega • 13.00 Ora de muzică • 14.00 Duplex București - Chișinău • 19.00 Desene animate • 19.15 Teleenciclopedia • **20.00 Actualități** • 20.35 Editorialul săptămînii • **20.40 Film artistic: "Julia și Julia"** • 22.25 Festivalul internațional "București '93" • 23.25 Actualități • **23.40 Film serial: "Mindnight Caller"** • 0.30 Caseta cu surprize.

TV 2 - 14.55 Rugby • 16.30 Desene animate • 16.55 Actualități • 17.00 Film artistic: "Sărutări... și pe luni!" • 18.35 Seară lirică • 20.00 Actualități • 20.35 Jazz-magazin • 21.00 TVM • 21.30 Bijuterii muzicale • 22.00 TV5 Europe • 22.35 Spectacol de balet în serial: "Manon".

Duminică, 9 mai 1993

TV1 - 8.00 Bună dimineața • 9.00 Ping-Pong • 9.55 Film serial pentru copii: "Aventurile lui Black Beauty" • 10.20 Pompierii vă informează • 10.30 Actualități • 10.40 Lumină din lumină • 11.40 Viața satului • 13.10 Prețul succesului • 13.45 Poșta TV • 14.00 Actualități • 14.10 Video Paris Magazin • 18.00 Festivalul internațional "București '93" • **19.00 Film serial: "Dallas" • 20.00 Actualități • 20.35 Film artistic: "Crimă cu oglinzi"** • 22.15 Invitație la... varietăți • 22.15 Actualități • 23.25 Duminica sportivă • 0.15 Rock panorama.

TV 2 - 14.50 Automobilism - Marele Premiu al Spaniei• 16.55 Actualități • 17.00 Serata muzicală Tv • 19.30 Orașe și civilizații • 20.00 Actualități • 20.35 Pop-Club • 21.00 TVM • 21.30 Varietăți internaționale • 22.00 TV5 Europe • 22.35 Melodii de neuitat.

S.C. AL-SHAHIN S.R.L. IAȘI,
Str. SĂRĂRIE nr. 85,Tel./fax. 115570
- săptămîna 12-19 aprilie -
oferă EN GROS:

ASSOS-350	DUNHIL-550
L&M-345	PARISIENNE-273
BT cart.-199	WINCHESTER-255
necart.-185	CAMEL-485
MONTE CARLO-265	WINSTON-550
FLASH-270	PALL MALL-475
ASPEN-265	KIM-470
MUSTANG-250	MORE-500
GOLD COAST-265	HOLLYWOOD 345
ROTHMANS-550	KENT-775
KING-250	

- CAFEA Wiener - boabe și în vid
- NESS • SUC 1,5 l
- 3 sortimente CIOCOLATĂ
- 3 sortimente BISCUIȚI
- 3 sortimente ACADELE
- 7 sortimente GUMĂ
- ALUNE

PROGRAM: zilnic 9.30 - 19.30, duminica 10 - 14

MICA PUBLICITATE

Vă reamintim că orice anunț de mică publicitate al persoanelor fizice mai mic de 15 cuvinte îl puteți transmite zilnic, între orele 8.30-15.00, la numărul

144776

și el va fi publicat în mod gratuit în ziarul nostru.

auto - moto

• Vînd elevator hidraulic auto, 3,5 tf. Tel. 135920, după ora 16,00 (9949)

• Vînd Oltcit Club, c.v franțuzească. Tel. 114694.

• Vînd Audi 88 turbo-Diesel, decembrie '86, înmatriculat. Pentru Volkswagen Golf vînd parbriz, planetare, pompă apă iar pentru Audi 80 planetare. Tel. 117126.

• Producem și vindem elevatoare hidraulice auto 3,5 tf, model german. Tel. 112680, între orele 8,00 - 16,00. (9949)

• Vînd Audi 100, an 1981, stare excelentă. Tel. 141313, între orele 16,00 - 18,00. (9911)

• Vînd piese pentru VW 1300. Tel. 168944.

• Vînd Dacia 1310, perfectă stare de funcționare. Tel. 141104.

• Vînd convenabil motoretă în stare bună. Tel. 168983, după ora 14,00.

electronice

• Vînd radiocasetofon auto Blaupunkt, digital autorevers, 4 x 20 W. Tel. 132742.

• Vînd copiator vizibil la consignația R.C. STAR.

• Vînd mașină de scris electronică. Tel. 161014.

• Vînd tv cu circuite integrate. Tel. 170204.

case, terenuri

• Vînd 425 mp teren construibil la șosea, zona Nicolina (vis-a-vis de cofetărie sau Școala 15). Tel. 121243, după ora 17,00 sau 120435 orice oră.

• Vînd apartament 3 camere, decomandat, confort I, et. 2, zona Zimbru. Tel. 156101. (9866)

• Vînd în Durău teren construcție, 1500 mp. Tel. 093/434207. (9932)

• Vînd 0,5 ha, 600 lei/mp, negociabil. Tel. 168862.

• Vînd 2000 mp teren construibil, zona CUG, 5000 lei/mp. Tel. 120645.

• Vînd casă tip vilă, grădină mare, zona Gării. Preț 165.000 $. Tel. 116619, între orele 18,00 - 21,00.

• Cumpăr urgent garsonieră. Ofer Dacia 1310 plus diferență negociabilă. Tel. 167180.

vînzări

• Vînd certificate de proprietate cu 25.000 lei bucata. Tel. 178755.

• Vînd 10 carnete cu certificate de proprietate, preț fix: 10 mil carnetul. Tel. 170709.

• Vînd incubatoare electrice pentru 60 ouă, preț 18.000 lei. Tel. 112732, 113538. (9860)

• Vînd corp sufragerie nou, model deosebit. Tel. 117241 după ora 17,00 (9971)

• Vînd canapea extensibilă. Pret avantajos Tel 115726, după ora 16,00

• Vînd bicicletă Pegas Tel 168944

• Vînd 2 certificate Tel. 160063.

• Vînd husă Dacia. Preț negociabil. Tel. 128342.

• Vînd certificat proprietate, preț negociabil. Tel. 128640.

• Vînd mașină de tocat carne, numărul 22. Preț negociabil. Tel. 128342.

• Vînd calculator Cobra. Preț convenabil. Tel. 157914.

• Vînd 3 cutii medicamente antireumatic, IBUPROFEN Tel. 141376.

• Vînd rochie mireasă, mărimea 42-44, dantelă. Tel. 117493.

• Vînd mașină de cusut Casnica și aragaz. Tel. 136473.

• Vînd colecția ziarului "Universul" 1894. Tel. 127235.

cumpărări

• Cumpăr certificate de proprietate. Pot să ofer 6000 lei pe bucată. Tel. 113151.

• Cumpăr monede, medalii, decorații, sigilii, picturi, ilustrate, documente, alte obiecte de colecție. Tel. 113089.

• Cumpăr franci, lire, șilingi, mărci, dolari. Tel. 159100. (9975)

• Cumpăr instalație gaz auto. Tel. 155826, după orele 18,00 - 22,00.

închirieri

• Închiriez apartament 2 camere Podu Roș, plata în valută. Tel. 139329, 149998, seara.

• Închiriez apartament 2 camere la tineri căsătoriți sau studenți. Plata anticipat pe 1 an. Tel. 159279.

• Închiriez o cameră sau apartament la 2 studente străine. Plata în valută. Condiții avantajoase. Tel. 168944.

• Închiriez cameră decomandată la o studentă străină sau căsătoriți străini. Plata pe un an. Tel. 144609.

schimburi

• Schimb apartament 3 camere, decomandat, confort I, Păcurari, cu apartament 2 camere, Copou sau zonă centrală. Tel. 115995.

• Schimb apartament 3 camere, str. Cetățuia (confort I) cu apartament 2 camere, Oancea Tel. 124950.

• Schimb apartament 3 camere, decomandat, confort I, et. 2, zona Zimbru, cu apartament 2 camere sau cu garsonieră Tel. 156101 (9866)

• Schimb apartament Ploiești cu Iași. Tel. 145732, între orele 20.00 - 22.00.

pierderi

• Pierdut carnet de student pe numele Achiriloaie Tereza. Îl declar nul. (9974)

• Pierdut buletin de identitate BZ 296840 pe numele Focșa Vasile. Rog sunați la tel. 156811

• Pierdut carnet de student pe numele Strugar Cristina Ramila. (9869)

• Pierdut buletin de identitate pe numele Tudorache Octavian Ion. Îl declar nul.

• Doamna care a găsit pe 27.04. în zona Săulescu un motănel negru cu guleraș, făbuțe și mustăți albe este rugată să dea telefon după orele 15,00 la 161401. Ofer recompensă. (9966)

oferte servicii

• Filmări video Tel. 114422. (9619)

• Filmări video. Tel. 142528, 141672. (9741)

• Specialist, ofer reparații de uz caznic la domiciliu, mașini spălat "Alba Lux", aspiratoare, etc. Tel. 115302.

locuri de muncă

• S.C. UNIC 91 S.R.L. angajează 3 vînzători produse alimentare și 2 muncitori necalificați. Vînzătorii trebuie să aibă o vechime de cel puțin 5 ani în vînzarea de produse alimentare. Tel. 114308, str. Piața Unirii nr. 2.

• S.C. UNIREA S.A. angajează prin concurs un revizor contabil C.F.I. Condiții: Facultatea de Științe Economice, minim 5 ani vechime în funcții financiar-contabile, curriculum vitae. Tematica la sediul societății, biroul personal. Concursul pe 11.05.1993, ora 12,00.

• S.C. ELECTRIC GRUP S.A. Iași, bulevardul Metalurgiei nr. 4 angajează de urgență: un vopsitor auto; doi tinichigii auto. Relații la sediul societății și la telefon 135813.

• Angajez vînzător pentru magazin. Tel. 167260, după ora 14,00.

• S.C. RED angajează confecționeri. Selecția, în zilele de 3,4,5 mai, orele 8,00 - 16,00. Adresa: Clubul Nicolina (lîngă Poarta 2 Nicolina). Tel. 113045, 171290.

diverse

• Agenția de turism STANDARD organizează excursii externe în Turcia - 1.05.1993. Înscrieri se fac la sediul agenției din Iași, str. Cuza Vodă 23 Tel 112987 (9860)

• Magazinul din cadrul S.C MOLDAVIA Co LTD, situat în str. Ștefan cel Mare nr. 4 vă oferă: ciocolată, țigări; fuste blugi pentru fetițe; salopete din blugi pentru copii; blugi pentru copii; costumașe, rujuri, ojă, deodorante; pantofi bărbați (din piele); sacoșe; vodcă, cafea, etc. la prețuri avantajoase. Vă așteptăm.

• Magazinul din cadrul Agenției de Turism MOLDAVIA, situat în str. Ștefan cel Mare nr. 4, oferă spre vînzare la prețuri foarte avantajoase următoarele ghiduri și hărți turistice: ghid de conversație româno-italian; ghid de conversație italian-român; ghid de conversație polonez-român; harta turistică a următorilor munți Caraiman, Penteleu, Vrancei, Piatra Craiului, Leoata, Bucegi, etc precum și alte cărți turistice

• Urmașii prof. A.C. Cuza sînt rugați să se adreseze d-lui Ioan T. Vescan la București, Otopeni, str. Drumul Odăii nr. 25 Iași, tel. 6139316, pentru drepturi de autor (9973)

• Subredacția revistei "Mișcarea" organizează marți, 4 mai 1993, ora 18,00, în sala mare a Casei Studenților, conferința "Naționalism românesc, șanse istorice de manifestare" invitat dl. profesor Marian Munteanu, liderul Mișcării pentru România.

• Începînd cu data de 1 mai 1993, RAJAC Iași asigură în zilele de sîmbătă, duminică și sărbători legale, transport tip agrement de la Tătărași Sud la Ciric.

felicitări

• Mamaie, dorim ca această zi să fie numai a matale, să te bucuri de toți cei ce te iubesc chiar dacă viața nu este uneori așa cum dorești, chiar dacă sufletul celor pe care îi iubești nu te poate mîngîia mereu, iar dacă ți-am greșit vreodată acum îți cerem iertare, chiar dacă în viață ai avut și supărări, Cica, Victor, Mirela, Onciu, Bogdan și Petrișor urează dragei lor Holban Natalia, viață lungă cu bucurii și fără necazuri și un călduros "La Mulți Ani!" (9912)

• Pentru Costel Berbece din partea nașilor un călduros "La Mulți Ani!".

• Clocotind de energie, cu ochii mari, strălucitori, zîmbind îngerește și topind toate inimile adulților, voinicul bărbat pre numele său Vlăduț Cecati împlinește azi fabuloasa vîrstă de un an! Familiile Neaga și Cecati îți urează, dulcissime, să ai parte numai de bucurie, sănătate și noroc în viață. "La Mulți Ani!"

• Toate florile din lume, sănătate, "La Mulți Ani", bucurii și fericire alături de Andrada și Sorin, pentru Luiza Amariei, din partea Mihaelei cu ocazia împlinirii a 25 de ani.

• Toate urările de bine, sănătate, fericire la împlinirea vîrstei de 40 de ani pentru Mihai Feraru din partea soției Zîna, precum și un călduros "La Mulți Ani".

• Pentru familia Marius Acozmulesei, cu ocazia consfințirii împletirii destinelor celor doi proaspăt căsătoriți, familia Petrache Vieru urează toate cele bune și casă de piatră.

matrimoniale

• Italian patron office import-export diamante, pietre prețioase și aur, absolut singur înăuntrul sufletului, necăsătorit, stare materială foarte bună, 48 ani, cu spiritul încă tînăr, prezentabil, de o fidelitate absolută, nebăutor, nefumător, maximă seriozitate, caut exclusiv domnișoară/ doamnă tînără, frumoasă, afectuoasă, 20/35 ani, chiar și divorțată, interesată de cunoașterea mea doar în scopul unei căsătorii din dragoste. Scrieți-mi, atașînd o fotografie. Adresa mea: Camerin Giorgio, Via San Salvatore 38/F, Valenza (AL), Italia, tel. 0131/ 953117. NB. Telefonare non serve, non voglio/ Scrieve-temi tassativamente in italiano, non importa errori, per foto intendo faccia, fronte e profilo, intera persona, in piedi, fronte e profilio, la descrizione deve esser dettagliata plu'possibile, e'inutile scrivere senza i requisiti richiesti, la lettera verra' cestinata. Se dopo i tempi tecnici postali non ricevete riposta, la riposta vi e'gia stata data e'negativa non solecitate grazie. Tutto si fara'per corrispondeza fino alla mia decisione d'incontro.

decese

• Virgil și Valentin - fii, Duzulina și Irina - nurori și rudele apropiate anunță cu durere încetarea din viață a presbiterei PROFIRA UNGUREANU, mamă curajoasă și stoică, care a înfruntat cu demnitate toate vicisitudinile vieții. Nu o vom uita niciodată. Slujba religioasă are loc sîmbătă, 1 mai, orele 12,00, la Biserica Buna Vestire. Înhumarea la cimitirul Eternitatea în cavoul familiei.

• Constantin și Ioana Lupu - copii, Dan și Roxana Lupu - nepoți, anunță trecerea în neființă a scumpei lor mame și bunici LUPU MANDIȚA din Ștefănești (Țața). Înmormîntarea va avea loc la cimitirul Eternitate, marți, 4.05.1993, ora 12,00.

• Petrică și Victorița Lupu - copii, Anca și Cătălin - nepoți, anunță trecerea în neființă a scumpei lor mame și bunici LUPU MANDIȚA, din Ștefănești (Țața). Înmormîntarea va avea loc la cimitirul Eternitate, marți, 4.05.1993, ora 12,00.

• Adeluța și Gheorghe Cadinoiu - copii, Tania și Aurel Dinulescu - nepoți, anunță trecerea în neființă a scumpei lor mame și bunici LUPU MANDIȚA, din Ștefănești (Țața). Înmormîntarea va avea loc la cimitirul Eternitate, marți, 4.05.1993, ora 12,00.

condoleanțe

• Uimită de plecarea prea grăbită a colegei și prietenei SIDOR MAGDALENA, Eugenia Nicușor Barnea o iartă și îl roagă pe Bunul Dumnezeu să facă același lucru, exprimîndu-mi de aici din Dealul Copoului - locul nostru de muncă de foarte mulți ani, durerea nemăsurată, rugînd totodată familia îndoliată să primească compasiunea și condoleanțele mele și ale familiei mele, îndemnînd-o să aibă tăria și puterea necesare depășirii momentului care nu va putea să aibă uitare nici pentru ea, nici pentru mine. Dumnezeu să o ierte!

• Familia George Butnariu împărtășește durerea trecerii în lumea tăcerii a prietenului EMIL WOLF. Sincere condoleanțe familiei.

• Colectivul schimbului B, Fire 2, Terom S.A. transmite sincere condoleanțe domnului ing. Bamburic Ioan pentru pierderea socrului.

• Virgil Murariu - frate, Aurelia - cumnată, Delia și Marius - nepoți, cu inimile zdrobite de durere anunță cu profund regret dispariția prematură a scumpei lor VERONICA AȘTEFANIEI. Fie-i țărîna ușoară. (9915)

• Finii - Oprică Jenică și Doina transmit sincere condoleanțe nașilor lor Murariu Virgil și Aurelia pentru pierderea surorii VERONICA AȘTEFANIEI.

comemorări

• Se împlinesc 7 ani de cînd o boală necruțătoare te-a luat dintre noi. O lacrimă fierbinte pentru sufletul tău mare și curat, SAVA TANASĂ. Dumnezeu să te ierte, dormi în pace. Pomenirea are loc la mormînt, sîmbătă, 1 mai 1993. (9913)

• Maria - soție, cumnații și nepoții, anunță cu durere împlinirea a șapte ani de cînd s-a stins făclia unui suflet nobil a celui care a fost lt. col. (r) MIHAI VOICU.

mesaje

• Familiile Balan și Sidor mulțumesc tuturor celor care au fost alături de ei la greaua pierdere pricinuită de moartea celei care a fost cea mai bună mamă și bunică SIDOR MAGDALENA. (9976)

TELEFOANE UTILE

• SALVARE 961
• POMPIERI: 981
• POLIȚIE
Inspectoratul Județean - 146666, 140020, 146840; Municipiu - 146850; Serviciul Circulație - 140070.
• AGENȚIA CFR: 147673
• INFORMAȚII GARĂ 146333
• AUTOGARĂ: 146587
• AGENȚIA TAROM 115239
• INFORMAȚII AEROPORT: 178126
• STAȚII PECO:
Baș Ceauș - 176865; Aurel Vlaicu - 175812; Bucium - 132891; Crișan - 112182; Păcurari - 164142; Sărărie - 147482.
• DISPECERATE:
RA Gaz-Metan - 141737; RA Apă-Canal 142451; Renel - 145037, deranjamente - 147070; Termoficare - 141956; RA Locuința - 112434; Telefoane - Deranjamente - 921; Protecția mediului - 147010.
• GARDA FINANCIARĂ: 112851, 112427
• ADMINISTRAȚIA FINANCIARĂ: 143030
• NOTARIAT: 147574
• TRIBUNAL: 146300
• PROCURATURĂ: 146630
• CAMERA DE COMERȚ 117757
• CENTRUL MILITAR JUDEȚEAN: 146370
• HOTELURI:
Moldova - 142225; Traian - 143330; Unirea - 142110; Sport - 137817.
• POLICLINICA CU PLATĂ: 141713.

monitorul cotidian de informații

FLORIN FLORESCU
redactor șef
DAN RADU
redactor șef adjunct
Tudor Agavriloaei - Secretar general de redacție
Eveniment: Toni HRIȚAC (șef secție) Eduard Calotă, Mihaela Cănănău, Vasile Cojocariu, Cătălin Croitoru, Mona Dîrțu, Dumitru Filimon, Valentin Gheorghiță, Cristian Hanganu, Toni Hrițac, Septimiu Sărățeanu, Adina Scutelnicu, Ovidiu Scutelnicu, Vali Știrbu.
Politic: Radu Mesniță, Cristian Racu.
Economie: Daniel Sîrbu, Costel Stroescu, Alin Tocan.
Reporteri speciali: Cornel Cristoiu, Dorin Popa.
Sport: G.I. Nicolae, G. Anghel, Leonard Cănănău, Victor Grădinariu, I.C. Teodor.
Redactor de serviciu: Ion N. Oprea
Grafică: Lucian Amarii
Divertisment: George Pînzaru
Reclamă-Publicitate: Gabriel Rusu, Cătălina Ailiesei, Liliana Cozma, Maria Vornicu.
Culegere-Tehnoredactare computerizată: Cornelia Agavriloaei, Cerasela Cîrimpei, Diana Sărățeanu, Liliana Signeanu, Mihaela Spineanu.
OVIDIU ȘIMONCA - Redactor șef "Monitorul Expres"
Cristina Popescu - director de programe RADIO NORD-EST
Livia Susanu - editor NORD-EST PRESS

EDITOR
NORD-EST s.r.l.
Director general
ALEXANDRU LĂZESCU
Director literar
FLORIN ZAMFIRESCU
Director comercial
CEZAR CALUSCHI

ADRESA REDACȚIEI
Str. SMÎRDAN nr. 5

ABONAMENTELE se pot face la orice oficiu poștal din țară. MONITORUL figurează în catalogul presei interne la poziția 838

Tiparul executat la S.C. DOSOFTEI S.A. Iași

Echipa care realizează publicațiile dvs. la dispoziție
monitorul va sta la

S.C. NORD-EST s.r.l.
prin
CENTRUL DE PRODUCTIE COMPUTERIZATA
realizează matrițe pentru tipar înalt și tipar offset
cărți
reviste
pliante
cărți de vizită
hîrtii cu antet
invitații
formulare tipizate
totul în regim de urgență și în conditii grafice deosebite
Relații la sediul cotidianului MONITORUL, str. Smîrdan nr. 5, tel. 17.25.57 - interior 26, fax 14.32.24 zilnic între orele 10.00-20.00

PREMIERE CINEMATOGRAFICE

- "La limita extremă"

("Point Break")

Producţie a studiourilor "LARGO" şi "JVS ENTERTAINMENT" sub egida companiei "TWENTIETH CENTURY FOX", S.U.A., 1991.

Scenariul: W.Peter Iliff (după o povestire de Rick King şi W.P.Iliff).

Imaginea:Donald Peterman. Montajul Howard Smith. Muzica:Mark Isham.

Regia: Kathryn Bigelow

Cu: Patrick Swayze, Keanu Reeves, Gary Busey, Lori Petty.

Pătrunde, în reţeaua noastră cinematografică, un alt film distribuit de compania "20-th Century Fox", primul fiind recentul "Singur acasă", excelenta comedie cu Macaulay Culkin, noul copil-minune al Hollywoodului. Este vorba de data aceasta de un thriller poliţist, "La limita extremă", a cărui acţiune palpitantă în zona plină de pitoresc a Los-Angeles-ului urmăreşte temerarul demers, efectuat de un tînăr agent FBI pentru descoperirea unor gangsteri spărgători şi jefuitori de bănci. În scopul reuşitei misiunii sale, eroul justiţiar se strecoară în mijlocul bandei, adoptînd toate obişnuinţele specifice vieţii lumii interlope. Atenţia i se va concentra în mod prioritar asupra lui Bohdi, un tip cu alură nobiliară care face o figură aparte în cadrul tulbure şi violent al clanului. Secretul distincţiei lui Bohdi este determinat de curajul său de a-şi depăşi mereu limitele şi de a-şi trăi viaţa pînă la capăt, cu toate plăcerile, dar şi cu toate riscurile ei. Filmul cucereşte prin atenta analiză psihologică a comportamentului protagoniştilor, surprinşi în situaţii de excepţie, prin ritmul trepidant al acţiunii, prin ambianţele peisajelor marine, pe deplin valorificate, în special în secvenţele cu demonstraţii de surfing, prin excelenţii interpreţi Patrick Swayze şi Keanu Reeves, care, întruchipînd tandemul urmărit-urmăritor dau rolurilor lor farmecul şi firescul vieţii.

PATRICK SWAYZE (născut la 18 august în Houston Texas, unul din starurile cele mai sexy ale Hollywoodului de astăzi, este, incontestabil, principalul element de atracţie al filmului "La limita extremă". El are datele unui seducător irezistibil: chip fotogenic, ochi albaştri, păr blond, statură atletică - 1,85 m. înălţime, 78 kg greutate - dar şi calităţile unui talent multilateral, afirmîndu-se încă din copilărie în gimnastică, dans, muzică, iar mai tîrziu în actorie şi... arte marţiale.

S-a format ca balerin urmînd cursurile şcolii de dans a mamei sale, în timp ce tatăl său, de profesie inginer, îl îndrumă să înveţe luptele marţiale. În 1975 se căsătoreşte cu Lisa Niemi, pe care a cunoscut-o la şcoala de dans, şi se angajează prin concurs la o companie de balet din New York. Aici debutează pe scenă jucînd în diverse comedii muziçale montate pe Broadway. În 1979, la Los Angeles, unde norocul îi surîde, fiind distribuit în comedia cinematografică "Skatetown", după care urmează oferte destul de generoase, unele din partea unor mari regizori ca: Ford Coppola, Ted Kotcheff, Roland Joffe, care-l propulsează imediat pe firmamentul celor mai îndrăgiţi şi apreciaţi actori de film din SUA. Titluri de referinţă din filmografia lui Patrick Swayze: "The Outsiders", "M.A.S.H.", "North and South", "Youngblood", "Dirty Dancing", "Dirty Tiger", "Road House" "Ghost" "City of Joy", "Point Break".

"La limita extremă", cu Patrick Swayze, în premieră la cinematograful "VICTORIA", 30.IV.-6.V.1993, orele: 9;11,30;14;16;30;19.

"Băieţi răi"

("Bad Guys")

Producţie a studiourilor americane, 1985.

Regia: Joel Sielberg

Imaginea: Hananiah Baer. Muzica: William Goldstein

Cu: Adam Baldwin, Mike Jolly, Ruth Buzzi, James Both, Allan Rich, Caro Jones.

O comedie deconectantă care se adresează tuturor categoriilor de spectatori. Eroii principali ai filmului sînt Dave şi Steve, doi expoliţişti din Boston care,

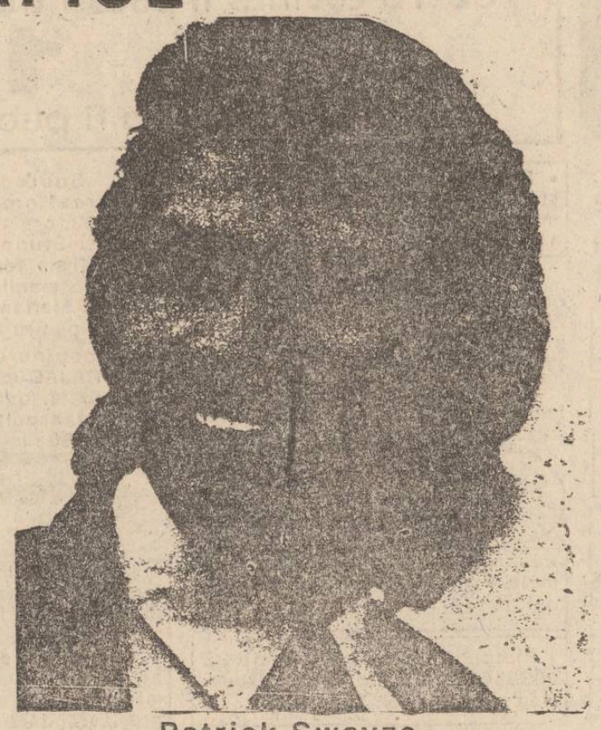

Patrick Swayze

căutînd un serviciu permanent, ajung "să se dea în spectacol" ca jucători de "catch". Fiind într-o formă fizică minunată, ei ţin piept cu succes duritătilor meciului contînd pentru campionatul mondial de catch, întrecere soldată cu dubiă satisfacţie: de a-i fi învins categoric pe jucătorii rivali ("Sticleţii din Kremlin") şi de a-şi recăpăta insignele de poliţişti. Savoarea gagurilor, nervul şi spontaneitatea replicilor, ştiinţa de a doza comicul în cele mai adecvate gradaţii demonstrează profesionalismul regizorului Joel Sielberg din creaţia căruia spectatorii noştri au avut prilejul să mai vadă un film - comedia muzicală "Viaţa în ritm de rapp".

Cinematograful "REPUBLICA", 30.IV-6.V.1993 orele: 9,11,13,15,17,19.

Constantin PETRILĂ

Filme de mare succes la cinemateca studenţească

FRANCIS FORD COPPOLA - "NAŞUL"

(THE GOLDFATHER - seriile I şi II)

Între un anumit spaţiu geoclimatic, un anumit tip uman şi un anumit spaţiu spiritual este un anumit raport de interdependenţă, de interconditionare. Ceea ce este comun tuturor spaţiilor spirituale se constituie în esenţe ale naturii, condiţiei şi existenţei umane, ale arhetipului uman, ale geniului uman. Dar ceea ce le deosebeşte, le imprimă un anumit ritm, le determină o anumită culoare, le conturează un anumit profil. Procesul de interferenţă, de întrepătrundere a spaţiilor spirituale, este un spectacol fascinant.

O natură impresionantă, prin dimensiune şi varietate, bogată şi generoasă a stimulat, în America de Nord, un anumit tip uman. Nord - americanul este un tip viguros, puternic, energic, un om sigur de el, un luptător, surprinzător şi cuceritor de naiv, uneori, dar, întotdeauna, înainte de toate, întreprinzător, plin de iniţiativă, pragmatic, care îl fac să fie şi să pară încordat şi neliniştit. Nord - americanii au construit o civilizaţie materială fără egal dar nu şi o cultură pe măsura ei. Se simte lipsa unei tradiţii. Mitologia nord - americană, care a hrănit şi a stimulat o astfel de cultură, este o mitologie fragilă, fără adîncimi, fără profunzimi. Cristalizată, mai ales, în ambianţa "vestului sălbatec" ("Far-west"), în deceniile 6 - 9 ale secolului trecut, această mitologie are puţine disponibilităţi pentru spiritualitate, pentru spiritualizare. Nu întîmplător, primul filme mare succes, din istoria cinematografiei nord - americane, a fost un "western" ("Jefuirea trenului rapid", 1903, r. Edwin S. Porter, pionier al acestei cinematografii, care se caracterizează printr-o cantitate debordantă, printr-o diversitate a formulelor artistice, a temelor, a motivelor, a ideilor, a stilurilor dar, mai ales, prin stăpînirea perfectă a tehnicii filmării, a gustului pentru epic şi pentru finalul fericit, faimosul "happy-end"). În anii '60 s-a creat un cadru ideal pentru implicarea cinematografiei în realitatea statului federal, mai mult ca niciodată în trecut. Foarte bine caracteriza acest moment renumitul actor Robert Redford: "În anii '70 filmul american şi-a descoperit interesul faţă de propria noastră realitate, de la problematică la peisaj, de la tehnică la estetică". Dar este şi momentul unui acut conflict, acela între producători pe de o parte, şi regizori, actori, monteuri etc., pe de altă parte. De aceea, mulţi dintre aceştia îşi vor înfiinţa propriile lor case de filme. În această ambianţă debutează şi se afirmă Francis Ford Coppola (n. 1938), strălucit reprezentant al grupului californian. Absolvent al UCLA, secţia de film, debutează ca remarcabil autor de scenarii. Pentru acestea, în 1962, primeşte Premiul "Samuel Goldwin". În 1966 debutează ca regizor de lung-metraje de ficţiune. Este cunoscut, la noi, prin filmele "Conversaţia" (1974). "De acum apocalipsul" (1979) şi "Dracula", ultimul său film, după celebrul roman al lui Bram Stocker. El aparţine realismului, un realism viguros, critic pînă la vehemenţă. Este un remarcabil creator de atmosferă, de ambianţă, de personaje a căror psihologie o sondează în adîncime. Filmele lui au o tensiune dramatică bine dozată, cu largi desfăşurări, cu un ritm interior, al sensurilor, şi un ritm exterior, al evenimentelor. Sinteza acestora dă senzaţia de polifronie. Filmele lui sunt construite pe o schemă tradiţională a filmului narativ, de acţiune, modernitatea lui rezultînd din problematică, din folosirea unor mijloace de expresie. Filmul "Naşul", avînd ca sursă romanul lui Mario Puzzo, roman tradus recent şi la noi, seria a III-a realizînd-o în 1990, este un film despre dialectica interioară a puterii, temă unică a filmografiei lui Orson Welles, un film despre dialectica interioară a violenţei, un film despre premizele şi motivaţiile lor psihologice, sociale, politice. Pretextul, o radiografie a mafiei nord-americane, cosa-nostra. Filmările au fost boicotate de mafie, au avut loc chiar greve, producătorul Albert Ruddy ducînd tratative, pentru iniţierea şi continuarea filmărilor, cu Joe Colombo, unul dintre şefii coseinostra. Mai mult, a impus ca, în film, să nu fie amintite cuvintele "mafia" sau "mafiot", iar figuraţia să fie asigurată de membrii IACRC ("Liga pentru Drepturile Civice ale Italienilor Americani"), controlată de cosa-nostra. Chiar alegerea lui Marlon Brando a fost boicotată de mafie. În acest film violenţa nu este scop în sine, ca în majoritatea filmelor comerciale, ci este convertită în act estetic, în act poetic. De aceea, discuţia despre violenţă, porno, sexy, în operele de artă este o discuţie falsă, ambianţa, atmosfera sunt remarcabile, de asemenea imaginea, montajul. Se simte gustul pentru notaţia minuţioasă, pentru detaliu, iar actorii asigură partituri de largi întinderi şi cuprinderi dramatice, cu surprinzătoare nuanţe.

ANDREI TARKOVSKI - "JERTFIRE"

(OFFRET)

Naşterea, viaţa, moartea, natura, condiţia şi existenţa umană, raportul om - sistem, om - Divinitate, lumea lui interioară, vinovăţia responsabilitatea, sunt temele majore ale operei lui Andrei Tarkovski. Pentru el naşterea omului nu este o întîmplare, ci o necesitate, un har. De aici, investirea lui cu un rost, cu un rol, cu o menire, care sunt firesti şi decurg din însăşi natura, condiţia şi existenţa lui. "Omul este făcut să creeze. Să creeze opere de artă". Limitele inevitabile ale existenţei lui, conflictele în care este prins, conflict cu sine însuşi, cu ceilalţi, cu sistemul, cu vremurile, asumarea acestui destin, înţelegerea lui, dar şi întîmpinarea lui cu o atitudine de luptă, imprimă omului o dimensiune tragică. Omul se află într-o permanentă situaţie tragică. În esenţă, natura, condiţia şi existenţa lui sunt tragice. Această concepţie despre natura condiţia şi existenţa umană este filtrată, la ruşi, mai ales, dar, îndeosebi la Lev Tolstoi la F. Dostoievski şi la Andrei Tarkovski, prin morala şi filosofia creştin-ortodoxe. Prin urmare, omul se află într-un proces permanent de asumare, de mărturisire, de mîntuire. Atitudinea lui fundamentală este jertfire, de continuă jertfire, căci rolul, rostul, locul omului este de "a fi", de "a trăi", de "a exista". Şi prin continuă jertfire omul se răscumpără mereu. Acest ciclu, mereu reluat, are sensul unei repetate şi continue auto-cunoaşteri, al unei încordate şi vibrante aspiraţii spre Absolut, spre Divinitate. Pentru Andrei Tarkovski naşterea, viaţa şi moartea sunt tot atîtea prilejuri "date", "hărăzite", tot atîtea căi, tot atîtea ritualuri, tot atîtea înălţări, tot atîtea ceremonialuri de re-intrare în sacru, de eliberare, de purificare, de re-integrare în armonia universală, de renaştere. Esenţa operei lui Andrei Tarkovski constă în premize, motivaţii, implicaţii, desfăşurări şi finalizări morale, filosofice, religioase, estetice.

Mircea DUMITRESCU

HOROSCOP

• **VĂRSĂTOR** (20 ian. - 18 febr.): Astăzi sînteţi dominat(ă) de simţuri. Posibilitatea de a deveni ridicol(ă) este foarte mare, mai ales că frecventaţi anumite medii în care astfel de ieşiri sînt nepermise.

• **PEŞTI** (19 feb. - 20 mart.): Afacerile nu sînt punctul dumneavoastră forte. Astăzi sînteţi tentat să intraţi într-o încurcătură pe care nu o realizaţi. Fiţi prevăzător, tot ce vi se pare prea promiţător trebuie supus unei stricte analize. Nu vă descurajaţi, totuşi cu puţin sprijin puteţi face şi un lucru bun.

• **BERBEC** (21 mart. - 20 apr.): O afacedre eşuată vă va înnegura ziua, cu puţin efort însă veţi evita pierderea. Încercaţi să vă relaxaţi, aveţi nervii încordaţi peste limită, faceţi o mică plimbare sau petreceţi-vă timpul liber în preajma copiilor.

• **TAUR** (21 apr. - 20 mai): Sînteţi nehotărît. Aţi merge şi acolo şi dincolo; mai bine nu vă deplasaţi nicăieri. În cazul în care nici o plecare nu vă tentează, nemulţumirea dumneavoastră se revarsă asupra serviciilor despuse de cei din jur.

• **GEMENI** (21 mai- 21 iunie): Vă plictisiţi de tot ce faceţi. Ceva nou v-ar prinde bine. Atenţie, sînteţi tentat să faceţi lucruri lipsite de judecată numai pentru a vă satisface dorinţa de a percepe senzaţii noi. Cel mai bine este în acest caz să citiţi o carte bună sau să vizionaţi un film deosebit.

• **RAC** (22 iun - 22 iul.): Nu vă găsiţi liniştea, nimic nu vă este pe plac. Familia este singurul refugiu bun în aceste situaţii, viciile vă pot accentua această stare. Atenţie nu confundaţi proasta dispoziţie cu boala.

• **LEU** (23 iul -22 aug.): Vă este dor de cineva care nu merită acest lucru. Încercaţi şi vă impuneţi acest lucru, indiferenţă vă prinde mai bine Sînteţi cam greu de abordat şi nu este chiar atît de bine. O ocazie bună poate fi ratată.

• **FECIOARĂ** (23 aug. - 22 sep.): Astăzi vă simţiţi minunat chiar dacă nimic ieşit din comun nu vă stimulează. Sînteţi bine dispus şi transmiteţi şi celor din jur puţin din starea dumneavoastră. Este posibil să fiţi abordat(ă) mai intim de unele persoane, nu faceţi din acest lucru un amuzament general.

• **BALANŢĂ** (23 sep. - 22 oct.): Stelele nu vă favorizează şi ca urmare intelectul dumneavoastră nu este la înălţime. Activitatea depusă în virtutea inerţiei, deci cea de zi cu zi nu are prea multe de suferit însă evitaţi petrecerile, ieşirile în societate. Replicile pe care le daţi sînt stîngace şi nelalocul lor.

• **SCORPION** (23 oct. - 21 nov.): Vă credeţi invincibil(ă), nu chiar atît de grav, se întîmplă şi la case mai mari. Evitaţi hotărîrile importante şi nu spuneţi punctul de vedere în public. Orgoliul dumneavoastră ar avea de suferit în cazul în care nu ţineţi cont de aceste sfaturi. Acest pericol este indicat de cineva mult superior nouă.

• **SĂGETĂTOR** (22 nov. - 21 dec.): Astăzi sînteţi uşor irascibil, vă ieşiţi din fire mai repede decît de obicei. Chiar dacă aveţi dreptate nu vă luptaţi prea tare pentru a sublinia acest lucru. Temperaţi-vă mai degrabă forul interior, acolo se dau adevăratele lupte.

• **CAPRICORN** (22 dec. - 19 ian.): Ajungeţi la capătul puterilor, după o activitatea extenuantă odihna este meritată din plin. Găsiţi liniştea mult dorită şi gustaţi din plăcerea dragostei.

CALENDAR THEBAIC

Sîmbătă, 1 mai 1993

Astăzi se naşte o persoană ambiţioasă cu un exagerat simţ al valorilor. Tot ce va întreprinde va fi pentru a acumula o avere, va încheia afaceri importante, nu va da înapoi nici chiar de la cele necinstite. Bărbatul, mînat de foarte mult curaj, va acţiona în detrimentul raţiunii, ceea ce îi va crea multe probleme, atît la serviciu cît şi în viaţa familială. Femeia se va dovedi mai calculată dar greu de mulţumit.

căutăm

difuzori volanţi

pentru cotidianul "MONITORUL"

vîrsta 16-18 ani

VREŢI SĂ CÎŞTIGAŢI 1.000 LEI PE ZI?

Relaţii la sediul redacţiei, str. Smîrdan nr.5, zilnic între orele 10-12.

CARNETUL ZILEI

SÎMBĂTĂ, 1 mai 1993

DUMINICĂ, 2 mai 1993

✝ **Sf. Proor. Ieremia; Cuv. Eftimie, Ignaţiu şi Acachie.**

✝ **Aducerea moaştelor Sf. Atanasie cel Mare**

VREMEA

se menţine relativ caldă pentru acest început de lună, deşi valorile maxime ale zilei vor înregistra o uşoară scădere. Cerul va fi variabil, cu multe înnorări, mai accentuate în cursul după-amiezii, cînd local se vor semnala averse de ploaie însoţite izolat şi de descărcări electrice. Vîntul va sufla slab pînă la moderat, dar va prezenta unele modificări de 35-45 km/h predominînd din sectorul est-nord-est. Valorile maxime vor oscila între 17 şi 20 de grade iar cele minime între 5 şi 10 grade. **(Centrul de Prevedere a Vremii Bacău)**

TV BUCUREŞTI

Sîmbătă TVR 1 - 9,00 Bună dimineaţa de Armindeni! • 10,00 Actualităţi • 10,10 Ba da! Ba nu! Un concurs divertisment pentru copii cu: Anca Ţurcaşiu, Mihai Constantinescu ş.a. • 11,00 Film serial pentru copii "Aventurile lui Black Beauty". ep. 25 • 11,30 Tradiţii. Ce ştim despre Armindeni? Ritmuri milenare (II). Dansuri de perechi. Peţitul miresei • 12,00 Alfa şi Omega. Să nu spiritualizăm embargoul faţă de Iugoslavia! (II) • 13,00 Ora de muzică• **14,00 Tranzit TV - Ora 25;** Ştiri, desene animate (ora 14,05); Don Coyote şi Sancho Panda. Atlas. Fotbal (ora 16,55) F.C. Selena - Progresul Bucureşti, în cadrul etapei a XXVI-a a Diviziei Naţionale. Transmisiune directă de la Bacău. Cartea Naturii. Reportaje. Mapamond. Teleenciclopedia (ora 19,15) • **Actualităţi (ora 20,00)** • Editorialul săptămînii de Paul Everac (ora 20,35). Politica în top. **Film artistic "Caracatiţa" (ora 21,15)**, coproducţie italo-germano-franco-austriacă, 1990. Seria a VI-a, ep. 2. Concursul emisiunii. Ştiri, Topul muzical european al săptămînii • 23,10 Film serial. "Midnight Caller". ep. 12 • 24,00 Concert extraordinar. Chick Corea • 0,50 Închiderea programului.

TVR 2 - 15,00 Campionatele Internaţionale de gimnastică artistică ale României. Transmisiune directă de la Ploieşti • 17,00 Actualităţi • 17,05 Desene animate. Tao-Tao • 17,30 Concert de muzică uşoară cu Julio Iglesias • 18,00 Campionatele internaţionale de gimnastică artistică ale României. Transmisiune directă de la Ploieşti • 20,00 Actualităţi • 20,35 Jazz-magazin • 21,00 TVM. Mesager • 21,30 Studioul muzicii contemporane • 22,00 TV5 Europe. Telejurnal în limba franceză • 22,35 Varietăţi internaţionale • 23,00 Închiderea programului.

Duminică TVR 1 - 9,00 Bună dimineaţa! • 10,00 Actualităţi • 10,10 Ping, pong • 10,50 Film serial pentru copii: "Aventurile lui Black Beauty". Ep. 26 • 11,15 Lumină din lumină • 12,00 Viaţa satului. Produsele agricole fără subvenţie între necesar şi realitate! • 13,00 Campionatele internaţionale de gimnastică artistică ale României - finalele pe aparate. Transmisiune directă de la Ploieşti • 14,00 Actualităţi. Meteo • 14,10 Poşta TV • 14,20 Video-magazin. Desene animate. Murmurul primăverii. Însemnări de T. Samuilă. Dedicaţii muzicale. Umor. Muzică şi dans. Fascinaţia modei ş.a.m.d. • 18,30 2 x 2 Emisiune-concurs în care se vor întrece două familii • 19,00 Film serial "Dallas" Ep. 228 • 20,00 Actualităţi • 20,40 Film artistic. "Castelul Misterelor" SUA, 1986. Cu: Peter Ustinov, Jean Stapleton, Constance Cummings ş.a. • 22,10 Convorbiri de duminică • 22,45 Actualităţi • 23,00 Maeştrii teatrului românesc • 24,00 Nocturna de duminică. Emisiune sportivă • 1,00 Închiderea programului.

TVR 2 - 15,55 Recomandări din program • 16,00 TVE Internacional. Telejurnal în limba spaniolă • 16,30 Desene animate. Tao-Tao • 17,00 Actualităţi • 17,05 Serata muzicală TV • 19,30 Oraşe şi civilizaţii • 20,00 Actualităţi • 20,35 Pop-club. Grupurile "Secret" şi "Compact" • 21,00 TVM. Mesager • 21,30 Concertino • 22,00 TV5 Europe. Telejurnal în limba franceză • 22,35 Mondo-Muzica • 23,00 Închiderea programului.

TVR IAŞI

Sîmbătă Pr. I, orele 7,00 - 9,00 Telex • Sport • "Lumea într-o picătură" • "Ori director ori patron" - reportaj din Suceava • Pe tema noilor preţuri la Bacău • Spitalul din Săveni între real şi necesar • Pregătiri la Teatrul Popular din Vatra Dornei • Noutăţi la SC Cetatea Tg. Neamţ • "Stejarul lui Cuza" din Codrii Voronei • Parcul Zoologic din Buhuşi • Killer Queen • Desene animate • Muzică populară • Videoclipuri.

Sîmbătă Pr. II, orele 10,30 - 14,45 Telex • Weekend magazin • Sondajul emisiunii : "Viaţa fără subvenţii" • Evenimentele dimineţii • Iaşi - radiografii subiective (rubrică de art. Dan Vişan) • Concursul "Iaşi - oraş necunoscut" • Magic Mix (rubrică de Mati Botezatu) • "Lumea într-o picătură " (Parlamentul European - partea I) • Desene animate • Rezultatele concursului "Povestea unui clip" • Top I TV • Sport • Film artistic - "Top secret".

Sîmbătă Pr. I, orele 9,00 - 10,00 - "Bună Dimineaţa" de Armindeni.

Duminică Pr. II, orele 9,00 - 15,45 Telex • Weekend magazin • Agenda culturală • Premianţii concursului "Povestea unui clip" • 50 de ani de la absolvirea Lic. "Oltea Doamna" • Telecineuniversul (rubrică de Liviu Tudorache) • La ordinea zilei - protecţia socială (în direct cu Liviu Filipescu - dir. DMPS) • Fascinaţia muzicii (rubrică de Alex. Vasiliu) • Dacă doriţi să revedeţi... ("Patrimoniu") • Muzică populară • Valentin Ciucă în dialog cu pictorul G. Costinescu • Colecţii şi colecţionari la P. Neamţ • Cel mai jucat dramaturg român - Matei Vişniec în dialog cu Vanda Condurache • Audienţa la TV • Desene animate • Sport • Dedicaţii muzicale - petrea I • Film serial - "Jack Spintecătorul" (cp. II) • Dedicaţii muzicale - partea II.

RADIO IAŞI

Sîmbătă, 1.05.1993 8,00 Buletin de ştiri • 8,10 Dimineţile noastre • 9,00 Planeta copiilor • 10,00 Buletin de ştiri • 10,05 Sunetul muzicii • 11,00 Fotbal, div.A • 12,00 Buletin de ştiri • 12,10 Fotbal, div. A • 13,00 Radiojurnal • 13,15 Bijuterii instrumentale • 13,30 Meridiane culturale • 14,00 Corespondenţa radio de muzică uşoară • 14,30 Jurnalul artelor • 15,00 Onoare şi patrie • 16,00 Radiojurnal • 16,15 Tinerete, tinerete • 18,00 Corespondenţa radio de muzică populară • 19,00 Ştirile serii • 19,10 Corespondenţa radio de muzică populară • 19,40 Gînduri creştine • 20,00 Expomelodii • 21,00 Radiojurnal - sport • 21,20 Constelaţia lirei • 21,30 Muzică de dans.

Duminică, 2.05.1993 8,00 Buletin de ştiri • 8,10 Dimineţile noastre • 9,00 Satul românesc • 10,00 Buletin de ştiri • 10,05 Transmisie de la Catedrala Mitropolitană • 11,30 Corespondenţa radio de muzică uşoară • 12,00 Corespondenţa radio de muzică populară • 13,00 Radiojurnal • 13,15 Anunţuri şi muzică • 13,30 Muzica aeterna • 14,30 Orele muzicii • 16,00 Radiojurnal • 16,15 Perpetuum duminical • 19,00 Buletin de ştiri • 19,05 Perpetuum duminical • 20,00 Romanţe şi cîntece de neuitat • 21,00 Radiojurnal - sport • 21,20 Constelaţia lirei • 21,30 Clubul melodiilor.

CINEMATOGRAFE

• **VICTORIA** (Tel.112502):" **La limita extremă**", producţie SUA, orele 9; 11,30; 16,30; 19

• **REPUBLICA** (Tel. 114327): **"The Bodyguard"**, producţie SUA, 1992, Thriller romantic. 26-29.IV.1993, orele: 9; 11,30; 14; 16,30; 19. **"Băieţi răi"**, producţie SUA, 1985, comedie poliţistă. 30.IV.-6.V.1993, orele: 9; 11; 13; 15; 17; 19.

• **COPOU** (Tel. 145738): **"Mielunea Steaua înţunecată"**, coproducţie Canada, Israel, SUA, 1988, film de aventuri aviatice, orele: 9; 11; 13; 15; **"Hotel de lux"** coproducţie Romă-nia - Franţa orele 17; 19.

• **DACIA** (Tel: 164740): **"Giuvaerul Nilului"**, producţie SUA, 1985, film de aventuri, Luni, 26.IV.1993, orele: 9; 11; 13; 15; 17; 19. **"Ultimul samaritean"**, producţie SUA, 1991, Thriller poliţist, 27.IV.-2.V.1993, orele: 9; 11; 13; 15; 17; 19.

• **TINERETULUI** (Tel. 117178) **"Amantul"**, coproducţie Anglia Franţa, 1992, film de dragoste.26.IV.-2.V.1993, orele: 9 ;11,30 ;14; 16,30; 19.

ASOCIAŢIA CULTURALĂ "DIVERTIS"
ASCLEPIOS
MONITORUL

Au plăcerea de a vă invita în zilele de 6 - 7 mai 1993, orele 17 şi 20.

la întîlnirea anuală cu grupul

"DIVERTIS"

în sala de spectacole a Casei Sindicatelor Iaşi.

O parte din încasările obţinute la aceste spectacole vor fi donate prin "ASCLEPIOS" Sectiilor 1, 3 şi 4 - Orfelinate Iaşi.

Biletele se găsesc la Casa Sindicatelor, precum şi la punctele mobile din preajma căminelor studenţeşti.

Aşa să ne ajute Dumnezeu, ca pe americani!

Cotidianul MONITORUL
angajează

SECRETARĂ

condiţii obligatorii:

- studii superioare;
- vîrsta maximă: 30 ani;
- cunoaşterea limbii engleze;
- cunoştinţe de dactilografie

Relaţii zilnic, între orele 9-13 şi 16-19, la sediul redacţiei MONITORUL, str. Smîrdan nr. 5.

BIBLIOTECA

Numărul 100 (557) Anul III Luni, 3 mai 1993
4 PAGINI - 30 LEI
Director onorific: AUREL LEON

monitorul

cotidian de informații

TELEFON: 17.25.67 (centrală)
INTERIOARE
20 (redactor de serviciu); 23 (investigații); 24 (sănătate-învățământ); 16 (departament Reclamă)
Fax: 14.32.24

Prețurile pe piața țărănească sînt în continuă creștere

La Craiova, un kg de mere costă 400 lei

Cu 2 zile înainte de intrarea în vigoare a hotărîrii de eliminare a subvențiilor de stat la principalele produse, oferta producătorilor agricoli individuali în domeniul agroalimentar a început să scadă, iar nivelul prețurilor să se alinieze la noile costuri pentru tansport, energie și combustibili. Tăierile de animale au fost parțial sistate, prețul cărnii de porc în viu a ajuns să fie de 1000 lei la Constanța, iar al celei de vită în viu se încadrează între 380 la Iași și 650 în Dolj. Prețul cartofilor a atins în municipiul nostru 150 lei kg, valoare analogă celor din județele Timiș, Dolj și Constanța. Noul preț al merelor este de 200 lei kg., excepție făcînd Craiova unde aceste este dublu. Și ouăle cunosc o nouă cotație, actualmente prețul pe bucată fiind de 35 lei la Constanța și 40 lei la Craiova, Iași și Sibiu. Pentru produsele lactate, cea mai ieftină piață este în Ardeal (între 800 și 850 lei kg la telemeaua de oi în Sibiu) iar cea mai scumpă în Moldova și Banat (între 1000 și 1100 lei kg la același sortiment în Iași și Timișoara).

Cerealele continuă să se mențină la un preț foarte ridicat în Sibiu, un kilogram de grîu fiind oferit cu 120 lei, iar unul de porumb boabe cu 115 lei. Pe piața Iașului, grîul a atins prețul de 90 lei kg, manifestînd însă serioase tendințe de creștere odată cu intrarea în vigoare a noilor condiții și nivele de plată la achiziție oferite de la 1 mai. De altfel, orientarea generală a producătorilor agricoli la ora actuală este de a-și adapta oferta după noile niveluri ale societăților agricole sau agroindustriale cu capital de stat. Datorită faptului că oferta sectorului privat este destul de mică, ne putem aștepta în curînd și la o "explozie" a prețurilor pe piața țărănească.

Daniel SÎRBU

În zona minei Tarnița, oameni și animale mor de o maladie necunoscută

• de la Tarnița se extrage Whilerit, un minereu deosebit de toxic • copiilor le cade părul, li se îngroașă unghiile iar dinții le cresc anormal •

La Tarnița în județul Suceava este amplasată o uzină de preparare a minereurilor neferoase care se exploatează de la minele din zonă. Transportul acestor minereuri se face cu autocamioane de mare tonaj fără a se lua nici un fel de măsuri de protecție a mediului.

De-a lungul anilor au început să apară o serie de fenomene ciudate. De o parte și de alta a drumurilor străbătute de basculantele ce transportă minereu, vegetația moare. În pădurile Gemenii, Stulpicanilor, Negriței sau fagul se usucă. Pomii fructiferi nu mai rodesc în zonă de ani de zile. Floarea de tei, fiartă, lasă în ceai depuneri de cupru. Poluarea în zonă a crescut la cote alarmante. "Munții" de steril au un aspect mai mult decît dezolant. Ploile spală acești munți de steril poluînd pînza de apă freatică. Uzina de prelucrare Tarnița deversează apele reziduale în rîul Suha. Locuitorii care se scaldă vara în Suha se îmbolnăvesc ulterior de boli de piele, conjunctivite, anemii.

În ultimii ani a crescut incidența cazurilor de neoplasm și malformații la nou-născuți.

În zonă se extrage whilerit, un minereu deosebit de toxic. Unii copii din zonă suferă de niște maladii necunoscute, medicii consultanți neputîndu-se pronunța asupra diagnosticului. Este cazul Elenei Zamcu din Gemenea-Stulpicani, județul Suceava, în vîrstă de 5 ani. Consultată de 16 medici, numai doi s-au putut pronunța. La cinci ani, acest copil are unghiile îngroșate, îi cade părul, iar dinții nu cresc normal.

Nu este singurul caz. Agenția de Supraveghere și Protecție a Mediului Suceava ocolește cu grijă acest subiect. Teoretic, determinările făcute sînt în limitele normale. Practic, efectele poluării sînt devastatoare. Se invocă influența Cernobîlului. Dar animalele care beau apă din Suha se îmbolnăvesc. Pentru a se clarifica cauzele fenomenelor din zonă sînt necesare determinări făcute pe o perioadă îndelungată. Pînă atunci, în zona Tarniței, oamenii și animalele continuă să moară.

Romulus NICOLAE

Cadrul legislativ pentru marea privatizare a fost definitivat

Cum devenim proprietari pe baza certificatelor de proprietate

Societățile comerciale mici cu capital de stat care se pot privatiza conform normelor legale în vigoare sînt stabilite de Fondul Proprietății de Stat. În termen de 30 de zile de la data publicării listelor societăților comerciale cuprinse în acestea sînt obligate să emită acțiuni la nivelul capitalului social și să obțină titlul de proprietate asupra terenurilor aflate în patrimoniu.

Modalitățile de schimbare a certificatelor de proprietate contra acțiuni sînt cele stabilite de Fondurile Proprietății Private. Vînzarea acțiunilor societăților comerciale mici în cadrul privatizării de masă se efectuează prin următoarele metode:

- vînzarea prin negociere directă către membrii conducerii și salariații societății comerciale
- vînzarea prin licitație;
- combinarea celor două metode.

Prima metodă de vînzare este folosită în cazul în care oferta de cumpărare este inițiată, după caz, de: - 3/4 din membrii conducerii; 2/3 din membrii conducerii și 15% din salariați; 51% din salariați.

Pentru depunerea ofertei de cumpărare și încheierea actului de vînzare - cumpărare, membrii conducerii și salariații societății comerciale au obligația să se constituie într-o formă asociativă cu personalitate juridică.

Cele 30 de procente din valoarea capitalului social care vor fi vîndute sub formă de acțiuni, în schimbul certificatelor de proprietate, vor trebui repartizate în mod egal tuturor solicitanților angajați la firma respectivă.

În cazul în care suma totală nu este acoperită în acest fel, Consiliul de Administrație stabilește modalitatea de vînzare a restului de acțiuni rămase. Se poate decide ca acestea să fie distribuite în continuare salariaților societății contra certificatelor de proprietate, dacă nu au fost epuizate de către cei interesați. Este important de subliniat faptul că se pot folosi toate cele 5 certificate de proprietate ale unui carnet, urmînd ca Fondul Proprietății Private să facă ulterior compensările necesare cu celelalte 4 FPP-uri din teritoriu.

Alin TOCAN

După Albania, România este țara cu cea mai mare inflație din Europa de Est

Nivelul inflației reprezintă o problemă importantă a procesului de tranziție de la economia socialistă centralizată la economia liberă de piață. Fenomenul inflaționist a cunoscut evoluții specifice fiecărei țări din Europa de Est. Totuși, ca o caracteristică generală, în aceste țări a atins un maxim, după care a scăzut pînă la nivele relativ reduse la începutul anului 1993.

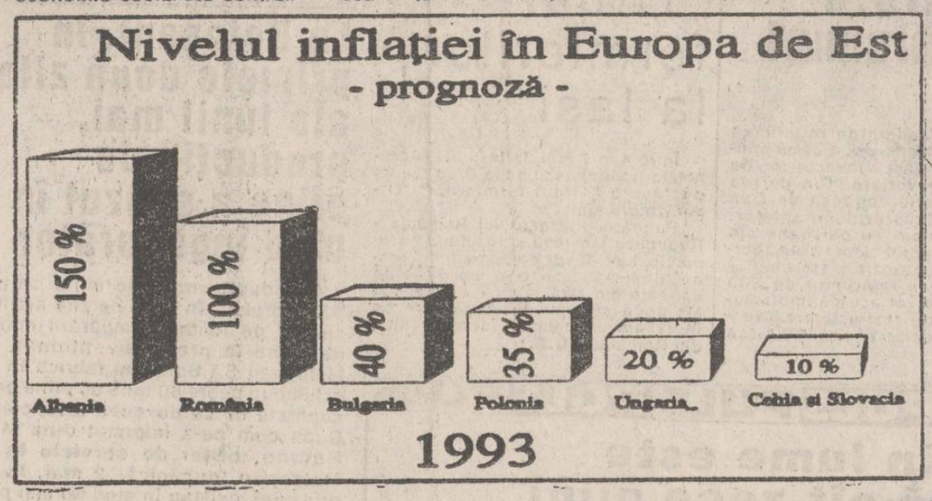

În România inflația a crescut spectaculos de la o valoare apropiată de 3% la începutul anului 1990 pînă la aproximativ 160% către sfîrșitul anului ca urmare a măririi artificiale a salariilor, în scop electoral.

După prima etapă de liberalizare a prețurilor, efectuată de guvernul român în noiembrie 1990, ritmul de creștere a inflației a fost mai lent, acesta cunoscînd un maxim de aproximativ 220% în primele luni ale anului 1992.

A urmat apoi o scădere a inflației, astfel că la începutul anului 1993 nivelul acesteia coborîse puțin sub 100%, procesul continuînd lent. Cu toate acestea, România era la începutul acestui an țara cu inflația cea mai mare din Europa de Est, după Albania, unde aceasta se situa în jurul valorii de 150%.

Ratele cele mai înalte ale inflației au fost înregistrate de Polonia (în jur de 600%), la începutul anului 1990 și Bulgaria (aproximativ 465%), la sfîrșitul aceluiași an. Ambele țări și-au redus însă rata inflației sub 40% la începutul anului 1993.

Dintre fostele țări socialiste, Ungaria și Cehoslovacia au cunoscut procesele inflaționiste cele mai moderate și sînt considerate ca țările cele mai avansate pe calea tranziției spre economia de piață. După creșteri ale inflației pînă spre 65% în Cehoslovacia acum divizată și doar de 30% în Ungaria, la sfîrșitul anului 1990, ambele țări au coborît nivelul acesteia sub 20%, la începutul acestui an.

Dan HUDESCU

(după Newsweek)

Ungaria a introdus noi reglementări rutiere care îi vizează pe automobiliștii români

• la vama Borș, grănicerii unguri au interzis circulația pietonilor și bicicliștilor români •

Începînd cu 1 mai 1993, automobiliștii români amatori și profesioniști care se deplasează în Ungaria vor fi supuși unor controale intensificate ale poliției rutiere din această țară. Aceste controale vor urmări ca: autovehiculele să corespundă din punct de vedere tehnic la mecanismul de direcție, sistemul de frînare și rulare, instalația de iluminare-semnalizare; autovehiculele să fie echipate numai cu modelul de anvelope prevăzut de fabricant, fiind toate 4 de același tip; farurile să fie reglate și becurile să fie de același model și culoare; autovehiculele să fie dotate obligatoriu cu centuri de siguranță care să fie folosite în timpul mersului, triunghiuri reflectorizante, truse medicale și extinctor.

Începînd cu 1 mai, limitele de viteză în Ungaria s-au redus la: 50 km/h în interiorul localităților, 80 km/h în afara acestora, 120 km/h pe autostradă și 100 km/h pe șoselele modernizate cu două benzi de circulație pe sens. La punctul de frontieră Borș, pe drumul principal, s-a interzis circulația bicicliștilor și pietonilor, cetățeni români. De asemenea, pe drumul principal dintre punctele de frontieră Borș pînă în satul Biha Meresztes din Ungaria s-au instalat indicatoare de interzicere a staționării și opririi autovehiculelor, inclusiv pe acostament. În situația nerespectării semnificației indicatoarelor respective, conducătorii de vehicule vor fi amendați cu 500 de forinți, iar dacă aceștia nu se află lîngă mașină, autovehiculul va fi ridicat și depozitat în locuri special amenajate.

Dan HUDESCU

Zguduitoare dramă în lumea politică franceză

Sinuciderea fostului premier socialist Piérre Bérégovoy

Sîmbătă, fostul premier socialist Piérre Bérégovoy s-a împușcat în cap, lîngă reședința sa din orașul Nevres, situată în centrul Franței. El a fost transportat de urgență la un spital din Paris, dar a decedat după patru ore. Ultimele clipe ale vieții Bérégovoy le-a trăit împreună cu președintele Franței, François Mitterrand, sosit de urgență la spital.

Actualul prim-ministru al Franței, Eduard Balladur, a anunțat că va amîna prezentarea planului de redresare propus de guvernul său, în semn de respect față de predecesorul său socialist, Piérre Bérégovoy. A fost amînată publicarea altui raport cu privire la starea financiară a republicii. Cele două rapoarte urmau să fie extrem de critice cu privire la activitatea fostului guvern condus de Piérre Bérégovoy. Se crede că fostul premier a fost cuprins de o depresie nervoasă, la gîndul că trebuie să suporte alte critici referitoare la activitatea sa ca prim-ministru.

În timpul campaniei electorale pentru alegerile parlamentare, fusese scoasă la lumină și supralicitată o afacere care îl privea direct ca fost ministru de finanțe. Piérre Bérégovoy împrumutase un milion de franci, fără dobîndă, de la un magnat socialist, pentru achiziționarea unui apartament. Pierre Bérégovoy era fiul unui emigrant ucrainean și al unei franțuzoaice de origine modestă din Normandia. Fratele fostului premier acuză presa de scandal că l-a împins pe Bérégovoy spre sinucidere. **(Nord-Est Press)**

Fostul prim ministru al Franței împrumutase de la un magnat socialist un milion de franci, fără dobîndă, pentru a-și cumpăra un apartament

A fost asasinat președintele Republicii Sri-Lanka

• atentatorul a detonat o bombă legată de propriul său gît •

Președintele Republicii Sri-Lanka, Narasimge Primadasa, a fost asasinat de un atentator sinucigaș, la parada de 1 mai, din capitala țării, Colombo. Poliția din Sri-Lanka a comunicat faptul că, la începutul parăzii militare, un individ din mulțime s-a apropiat în fugă de grupul președintelui și gărzilor acestuia și a detonat o bombă legată de propriul său gît. A urmat o explozie uriașă, oamenii din jur fiind aruncați în toate direcțiile. Nu s-a comunicat cifra exactă, dar guvernul a informat că, în afara președintelui, a atentatorului și a cîtorva civili, printre cei uciși se află și 13 membri ai forțelor personale de Securitate ale președintelui. S-a decretat interdicție de circulație în întreaga țară, iar forțele de Securitate au fost în alarmă totală. Pe străzi circulă numai trupe armate, supravegherea elicopterelor forțelor de Securitate. Acum o săptămînă, în Sri-Lanka fusese asasinat liderul opoziției. **(NEP)**

Școala de manechine și fotomodele
AYLLEN condusă de Nelly Nastase - București,
organizează cursuri la standarde internaționale
pentru băieți și fete.
Selecția va avea loc în ziua de 09.05.1993
în Str. Rîpa Galbenă nr. 12, Iași.
Relații la telefon 112787 - S.C. ARES Iași

UNIVERSAL
OCCIDENT SRL
Iași, Str. Han Tătar 6 (Cartier Tătărași)
vinde EN GROS:
IMPORT
FĂINĂ ALBĂ IMPORT
CARTOFI IMPORT
BĂUTURI RĂCORITOARE IMPORT
WHISKY
CONIAC
LICHIOR
HELLAS
CIOCOLATĂ
MĂSLINE
ȚIGĂRI IMPORT
ZAHĂR
OREZ
ULEI
ALUNE VRAC (a.c. 0%)
NESS AMIGO
CAFEA MOCCA
CAFEA boabe vrac
telefon 098/146909

Ciocnirile de la Moscova între Poliţie şi pro-comunişti au provocat 150 de răniţi

Pentru oprirea demonstraţiilor organizate sîmbătă, 1 mai, Poliţia a folosit bastoane de cauciuc şi jeturi de apă

Cu prilejul aniversării zilei de 1 mai, la Moscova au avut loc grave ciocniri. Peste 150 de oameni au fost răniţi în cursul ostilităţilor. Acestea au izbucnit după ce Poliţia intervenise pentru a împiedica mii de manifestanţi pro-comunişti să se îndrepte spre Piaţa Roşie, unde autorităţile au interzis orice demonstraţie. Agenţia Reuter apreciază aceste ciocniri că fiind "cele mai serioase tulburări civile de la tentativa de puci din august 1991". Potrivit Ministerului de Interne rus, dintre răniţi 97 sînt poliţişti, iar dintre aceştia 17 au fost spitalizaţi, aflîndu-se într-o stare gravă. Ceilalţi 70 de răniţi sînt demonstranţi. Demonstraţiile pro-comuniste au fost organizate de organizaţia "Rusia Muncitoare". Aceasta doreşte înlăturarea lui Elţin, instaurarea fostei Uniuni Sovietice, opunîndu-se reformelor iniţiate de preşedintele Elţin.

Organizaţia "Rusia Muncitoare" este alături de Frontul Naţional al Salvării în pregătirea acestor proteste. Demonstranţii au incendiat două vehicule ale Poliţiei, după ce nu li s-a permis accesul în Piaţa Roşie. Alte trei maşini particulare au fost arse, relata Televiziunea Rusă. Demonstranţii au aruncat cu pietre, cărămizi, bucăţi de lemn. Forţele de ordine au recurs la bastoane de cauciuc şi jeturi de apă pentru oprirea tulburărilor.

Ultima oră:

Primarul Iaşului a declarat aseară agenţiei REUTER că între demonstranţii de sîmbătă earu incluse şi grupuri de acţiune special pregătite. În faţa parlamentului rus s-au ridicat baricade, demonstranţii cerînd convocarea de urgenţă a Parlamentului rus. (**Nord-Est Press**)

Începînd de astăzi, grevă generală la metroul bucureştean

Metroul nu va circula între orele 4.00-16.00

Uniunea Sindicatelor Libere Metrou au hotărît astăzi declanşarea unei greve, începînd de astăzi, între orele 4-16, acţiune ce se va relua în fiecare zi pînă la rezolvarea revendicărilor. Între orele 16-24, circulaţia metroului se va face conform programului obişnuit.

Sindicaliştii acuză Ministerul Transporturilor că în negocierile avute s-au rezolvat doar trei din cele 15 revendicări ce fac obiectul conflictului dintre sindicatul şi patronatul regiei. Uniunea Sindicatelor Libere Metrou, constatînd eşecul negocierilor, a hotărît continuarea acţiunilor revendicative prin declanşarea grevei generale.

Curtea Supremă de Justiţie a trimis sindicatului grevist o chemare în instanţă pentru marţi, 4 mai. Ministrul transportului, Paul Teodoru, a precizat postului de radio "România-Actualităţi" că nu sînt motive de grevă şi acţiunea sindicaliştilor este ilegală.

Greviştii acuză patronatul de neîncheierea contractului colectiv de muncă. Greviştii cer, de asemenea, să se ţină seama la acordarea pensiei de condiţiile de lucru în subteran, acestea urmînd să fie trecute şi în cartea de muncă.

În negocierile guvern-sindicate

A fost desfiinţat fondul salarial de referinţă

Sîmbătă, în negocierile guvern-sindicate, la care a participat ca mediator şi preşedintele Iliescu, s-a ajuns la o primă înţelegere. Guvernul a acceptat desfiinţarea fondului de salarii de referinţă şi liberalizarea salariilor, în funcţie de productivitatea fiecărui agent economic în parte.

Fondul de referinţă al salariilor s-a înfiinţat în toamna anului 1991, reprezentînd proporţia salariilor în totalul cheltuielilor de producţie. Unităţile care au depăşit fondul de referinţă salarial au achitat un impozit suplimentar la bugetul statului de 500%.

Fondul de referinţă salarial nu a dat posibilitate sindicatelor să facă o negociere reală cu privire la nivelul salariilor, întrucît administraţia acestui fond de referinţă stabileşte o serie de limitări, administrative, în privinţa nivelului de salarizare. (**Nord-Est Press**)

Cursul de schimb valutar

În urma şedinţei de licitaţie interbancară desfăşurată la sediul Băncii Naţionale, cursurile de referinţă pentru principalele valute, valabile astăzi, 3 mai, sînt următoarele:

1 dolar SUA (USD) - 615 lei
1 liră sterlină (GBP) - 965,21 lei
1 schilling austriac (ATS) - 55,24 lei
1 franc elveţian (CHF) - 431,13 lei
1 franc francez (FRF) - 115,28 lei
1 marcă germană (DEM) - 388,56 lei
100 lire italiene (ITL) - 41,04 lei
1 yen japonez (JPY) - 6,53 lei
100 lire turceşti (TRL) - 6,37 lei
1 ECU (XEU) - 758,88 lei
1 DST (XDR) - 871,37 lei

Volumul tranzacţiilor încheiate a fost de 2.264.602,84 dolari SUA, superior celui precedent. Dolarul continuă stagnarea la valoarea de 615 lei, existînd totuşi posibilitatea creşterii sale în zilele următoare cu 5 - 15 lei. Celelalte valute stagnează la rîndul lor pe palierele precedente. Cotaţia românească a dolarului este de 0,637 lire sterline, 1,426 franci elveţieni, 1,582 mărci germane şi 111,211 yeni japonezi.

D. SÎRBU

Părăsiţi de Serbia şi Rusia, sîrbii bosniaci au acceptat planul de pace

Toate părţile implicate în conflictul din Bosnia, participante la conferinţa de pace de la Atena, au acceptat planul de pace în Bosnia-Herţegovina. Liderul sîrbilor bosniaci, Radovan Karadjici, a semnat ultimele două părţi ale planului, care deja fuseseră acceptate de musulmani şi croaţi. Acordul dat de Radovan Karadjici va trebui să fie ratificat şi de parlamentul sîrbilor bosniaci, care urmează să se întrunească mîercuri. Unul din mediatorii ONU în conflictul din Iugoslavia, Cyrus Vance, a afirmat că semnarea acordului deschide perspectiva începerii reconstrucţiei Bosniei. Cyrus Vance a scos în evidenţă nevoia punerii în practică a planului de pace. Lordul Owen, celălalt mediator ONU, şi-a exprimat convingerea că acordul de la Atena va conduce la rezolvarea diferendelor care se manifestă şi în alte regiuni din fosta Iugoslavie, inclusiv în Kossovo. Lordul Owen a precizat că semnarea planului de pace pentru sîrbii bosniaci constituie o zi fericită pentru întreaga regiune a Balcanilor.

Semnarea planului de pace s-a produs şi pe fondul retragerii de către Serbia şi Rusia a sprijinului acordat sîrbilor bosniaci.

Jucătoarea de tenis Monica Seles n-a fost înjunghiată din motive politice

Agresorul nu este în deplinătatea facultăţilor mintale

Poliţia germană a exclus orice motivaţie politică pentru înjunghierea, vineri, a jucătoarei de tenis numărul unu a lumii, Monica Seles. Agresorul, un german din Est, a declarat Poliţiei că a înjunghiat-o pe Seles deoarece el este un suporter al rivalei Monicăi Seles, jucătoarea germană Steffi Graff. Poliţia l-a calificat pe agresor ca nefiind în deplinătatea facultăţilor sale mintale. Atacul a avut loc la turneul de tenis de la Hamburg, în faţa a mii de spectatori. Monica Seles este născută în Serbia şi trăieşte în Statele Unite, refuzînd să facă vreo declaraţie în legătură cu luptele din fosta Iugoslavie. (**Nord-Est Press**)

Sînt în pregătire Legea asigurărilor sociale şi Legea sanitară

Pînă la intrarea lor în dezbaterea Parlamentului va mai trece destul timp

Printr-o notă remisă tuturor Direcţiilor Sanitare din ţară, Ministerul Sănătăţii a anunţat că atît Legea privind asigurările sociale, cît şi Legea sanitară sînt în pregătire. Astfel, la începutul acestei luni, la propunerea preşedintelui Comisiei pentru sănătate şi familie, dl. Francisc Baranyi, Legea asigurărilor sociale va fi analizată într-una din şedinţele Camerei Deputaţilor. În ce priveşte Legea sanitară, aceasta se află în curs de elaborare avînd drept model legea similară germană. Legea urmăreşte să asigure reforma sanitară, cuprinzînd noul sistem de repartiţie şi plată a cadrelor medicale, organizarea spitalelor, precum şi drepturile bolnavilor. În acest sens, acordarea asistenţei medicale primare de către medic se va face pe bază carnetului de sănătate. De menţionat că populaţia va avea dreptul de a-şi alege medicul de dispensar pe care îl preferă. Tot în cadrul legii sanitare este prevăzută şi reorganizarea staţiilor de salvare prin transformarea formulei de unitate de transport de urgenţă în unitate medicală de intervenţie, urgenţă şi transport medical protejat. Această prevedere va duce la descentralizarea asistenţei medicale de urgenţă aflată în colaborare cu alte instituţii publice de urgenţă, cum ar fi Comandamentul trupelor de pompieri, precum şi asigurarea de către Ministerul Sănătăţii a personalului de specialitate, echipamentelor şi mijloacelor de transport specifice. La elaborarea legii sanitare lucrează 38 de experţi străini, care prezintă rapoarte şi propuneri specialiştilor români ce redactează textul legii. Deocamdată, din cele precizate de către dl. Francisc Baranyi, Comisia pentru sănătate şi familie nu a primit în actuala legislatură nici un proiect de lege. Domnia-sa a mai precizat că, pentru elaborarea legii şomajului, în legislatura trecută au fost analizate 34 de proiecte de legi pînă la forma finală. (**Mihaela CĂNĂNĂU**)

Suspiciune în Occident la adresa Ungariei?

Ministrul de Externe al Ungariei, Geza Iezensky, a declarat la o consfătuire a ziariştilor catolici, desfăşurată la Budapesta, că una din sarcinile principale ale Ungariei este reglementarea relaţiilor cu ţările vecine, precum şi preocuparea ca drepturile minorităţilor să fie garantate, transmite Agenţia de presă MTI, recepţionată de Rompres. Ministrul ungar a precizat că în unele ţări vecine, dar şi în Ungaria, unii se străduiesc să prezinte politica externă ungară ca fiind iredentistă. "Apreciem că este uşor să fie provocată îndoiala în rîndul oamenilor.

Ca urmare a prezentării politicii ungare într-o lumină falsă, în Occident s-a consolidat suspiciunea conform căreia aceasta este destabilizatoare, capabilă să tulbure pacea în Europa", a precizat Ministrul de Externe ungar.

El a apreciat că deformările şi dezinformările trebuie clarificate prin fapte şi de realitate.

Israelul acceptă autonomia palestinienilor din Ierusalimul de Est

Israelul este gata să accepte participarea locuitorilor din Ierusalimul de Est la viitoarele alegeri pentru Consiliul însărcinat cu instituirea unui regim de autonomie pentru palestinienii din teritoriile ocupate, informează France Presse. Este pentru prima oară de la începerea negocierilor de pace, în octombrie 1991, cînd Israelul se declară dispus să accepte participarea celor 150.000 de palestinieni din Ierusalimul de Est la alegeri.

Banca Mondială acordă noi împrumuturi României

Sîmbătă s-au încheiat la Washington reuniunea Comitetului Dezvoltării al Băncii Mondiale, a cărui principală temă a constituit-o încurajarea investiţiilor de capital în ţările în curs de dezvoltare. Din partea României a participat o delegaţie condusă de Dan Mogoş, secretar de Stat la Ministerul Finanţelor. Delegaţia română a avut convorbiri cu persoane din conducerea Băncii Mondiale, în cadrul cărora s-au abordat chestiuni ţinînd de restructurarea sistemului petrolier din România, printr-un împrumut de 200 milioane dolari. De asemenea se vor acorda împrumuturi de 180 milioane dolari pentru restructurarea sectorului industrial şi 120 milioane dolari pentru refacerea reţelei de transporturi. (**NEP**)

"Tîrgul fermierilor la Iaşi"

Între 4 şi 7 mai, la Institutul Agronomic "Ion Ionescu de la Brad" se va desfăşura "Tîrgul fermierilor". Organizatorii sînt:

Fundaţia Patronatului România - Republica Moldova şi Institutul Agronomic. La târg vor participa firme producătoare de utilaje şi echipamente agricole din ţară şi din Republiuca Moldova şi firme producătoare de îngrăşăminte chimice, seminţe etc., din România. (**C.S.**)

Datorită stocurilor acumulate de populaţie

La Botoşani, în primele două zile ale lunii mai, producţia de pîine a scăzut în mod îngrijorător

Aşa după cum informam cititorii "Monitorului", în ultimele zile ale lunii aprilie, pe fondul cumpărări masive de pîine la preţ subvenţionat, SC Moldopan SA Botoşani fabrica în trei schimburi peste 80 tone de pîine pe zi, cantitate ce se dovedea insuficientă. După cum ne-a informat d-na Maria Huţanu, ofiţer de serviciu la SC Moldopan, duminică, 2 mai, la ora prînzului, existau în stoc nu mai puţin de 15.000 de bucăţi de pîine albă simplă.

Scăderea bruscă a solicitărilor (o pîine albă simplă costă 100 de lei) a făcut ca în zilele de 1 şi 2 mai schimbul trei al fabricii să nu mai lucreze. Pentru luni, 3 mai, comenzile de pîine sînt următoarele: schimbul 1, 12.000 bucăţi pîine Dimboviţa şi 12 000 bucăţi pîine albă simplă; schimbul 2, 24 000 de bucăţi pîine albă simplă, iar schimbul 3 probabil nu va lucra.

Cantitatea totală de pîine ce se va fabrica pentru data de 3 mai este de 28,8 tone, cantitate ce reprezintă o treime din capacitatea de producţie a fabricii din Botoşani. Rezervele de făină de grîu ale SC Moldopan SA sînt evaluate la 50 de tone. Se înregistrează probleme în aprovizionarea cu grîu de la R.A. Boiceresti.

După aprecierile doamnei Veronica Balan, director al SC Moldopan SA, rezervele strategice de grîu ale judeţului sînt intacte.

Val GURALIUC

"Cel mai scump ziar din lume este "Monitorul": valorează cît zece pîini

Ziua fatală de unu mai a trecut, în sfîrşit, fără prea mari necazuri. În afară de stupoarea populaţiei la vederea noului preţ al pîinii, de 125 lei franzela, putem afirma că desfiinţarea subvenţiilor a decurs în cele mai bune condiţiuni. În continuare, rămîne deschisă întrebarea: ce vor face ziarele în această lună? Vor proceda la scumpire, vor rămîne la acelaşi preţ? În mod normal, conducerea redacţiilor ziarelor ar trebui să înghete preţul la publicaţiile pe care le editează. Din păcate, aşa ceva nu este posibil, decît dacă ziarele respective au alte surse de finanţare, care să le permită să editeze o publicaţie cu un preţ de cost mai mare decît preţul de vinzare.

Astăzi, "Monitorul" apare numai în patru pagini, la preţul de 30 lei exemplarul. Măsura este dictată de raţiuni strict economice, fiind singura soluţie de supravieţuire în faţa uriaşelor preţuri la hîrtia de tipar şi manopera tipografică. Cititorii fideli ai "Monitorului" ştiu prea bine că ziarul lor preferat nu i-a trădat niciodată, că, de fiecare dată cînd s-a pus problema scumpirii ziarului, discuţia s-a purtat pe faţă, ca un fel de consultare electorală. Sîntem nevoiţi să punem întrebarea şi acum: cît de mult poate fi scumpit "Monitorul" în aşa fel încît să nu asistăm la o prăbuşire de tiraj catastrofală? Se ştie, "Monitorul" a fost obligat, pentru a-şi acoperi cheltuielile, să practice cel mai mare preţ de vînzare, de 30 lei exemplarul, cu zece lei, respectiv cincisprezece lei mai mare decît celelalte publicaţii. Acest aspect, plus calitatea proastă a tipăririi sale, s-a constituit într-un serios handicap faţă de alte publicaţii lesene, mult mai bine imprimate şi mai ieftine. Acum, din păcate, trebuie din nou ca "Monitorul" să procedeze la mărirea preţului de vînzare, pînă la cel puţin 50 lei exemplarul. Suma este enormă pentru cititorii noştri, care vor fi obligaţi să aloce, lunar, 1250 lei numai pentru cumpărarea ziarului preferat. Un calcul meschin ar putea sugera că abonamentul lunar pentru "Monitorul" costă cît zece pîini. Cine îşi poate permite, în aceste vremuri, să renunţe la zece pîini pe lună pentru a cumpăra zilnic ziarul preferat? Întrebarea este grea şi nimeni nu poate da un răspuns omenesc. Teoretic, ar trebui ca ziarele să dispară, iar oamenii să nu se mai informeze decît de la postul central de televiziune, care ştim cît de obiectiv este. În acest fel, fiecare familie ar face şi o "economie" de zece pîini pe lună, ceea ce nu ar fi de lepădat. Acceptă, însă, cititorii "Monitorului" acest tîrg? Pentru că, vorbind serios, orice ziar trăieşte numai prin cititorii săi, care îl preferă altuia şi îl cumpără zilnic. Actualmente, presa este singura speranţă a cetăţeanului, într-o lume plină de indolenţă, corupţie şi incompetenţă. De aceea, indiferent cine va trebui să dea tăfmenţ, două ziare sînt necesare oraşului nostru (unul singur nu este recomandabil, pentru că riscă să deţină monopolul asupra informaţiei). Puterea nu se teme de nimeni şi de nimic în ţara asta decît de amestecul presei în afacerile sale. Să nu le dăm satisfacţie. Altfel, îşi vor face de cap cum vor, fără să se teamă că-i va demasca cineva.

Cornel CRISTOIU

PULS PULS PULS PULS PULS PULS PULS PULS

ATELIER CONFECŢII METALICE
execută pe bază de comandă şi contract:
- DULAPURI METALICE(A1M, A2M), VESTIARE (Vs1, Vs2, Vs3)
- ELEMENTE CENTRALE TERMICE (PAL5 - PAL 25)
- CAZANE încălzire centrală, BOYLERE, CALORIFERE (inclusiv instalarea)
- UŞI şi FERESTRE METALICE, PORŢI ŞI GARDURI METALICE (plasă), GLASWANTURI şi GRATII METALICE
- TABLĂ ONDULATĂ
- MOBILIER METAL+LEMN (birouri, scaune, rafturi)
- CHIOŞCURI METALICE, GARAJE, BARACI, TONETE METALICE
- IZOLAŢII CU VATĂ MINERALĂ, PAL SAU TABLĂ
- ORICE FEL DE CONSTRUCŢII METALCE (ferme cu zăbrele, grinzi, stîlpi, panouri tablă sau plasă etc)

Relaţii la telefon 142792; zilnic 8.00 - 16.00

CENTRUL PENTRU INSTRUIRE ÎN INFORMATICĂ
Iaşi Str. Golia nr. 14 tel. 115944
organizează cursuri de instruire în utilizarea calculatoarelor personale (PC):
- Formare operatori PC
- Programare PC (limbaj C, PASCAL, d BASE)
- Proiectare utilizînd PC (AUTOCAD)
- Tehnoredactare şi activităţi de secretariat

Înscrieri şi detalii suplimentare la CENTRUL PENTRU INSTRUIRE ÎN INFORMATICĂ

BURSA ROMÂNĂ DE MĂRFURI S.A. (Piaţa Presei Libere 1 Bucureşti Tel.6172231 Fax.3122167)

Oferte pentru ziua de 6 mai 1993, ora 11,00

Piaţa II

C Orz conform STAS 609/67, 300 tone
C Orzoaica, conform STAS 888/67, 200 tone
V Uree, vrac, 46% azot, 1000 tone
C Polietilenă de joasă densitate, sort A-2-3-F-B/035, granule, 100 tone
V Fir 40/1, bobină, 67% polister+33% bumbac, 10 tone
C Teavă inox WI.4571, diam.57-60 x 3,5-5 x min. 3500 mm, 300 ml.
V Aluminiu rafinat 99,99%, 10 tone

PIAŢA III

V Bere "Stoficino", sticle de 0,5 l, 14000 de sticle
V Ciocolată ROYAL, 6 sorturi, tablete de 100 gr. 20 de tone
V Fir 34/2, bobine, 67% poliester+33% bumbac, 0,9 tone
V Ghete fotbal, nr.39-45, 4000 perechi
V Tablă cosită, 0,25x712x512 mm, 30 tone
V Oţel calibrat, tras în colaci, diam. 3,1, 8000 kg.
V Oţel calibrat, tras în colaci, diam.6, 12000kg.
V Oţel calibrat, tras în colaci, diam.9, 8000 kg
V Piuliţă M4, 5000 buc.
V Automat clătite APP1, 120 buc./oră, 2,1 kw, Bulgaria, garanţie 3 luni, 10 bucăţi
V Aparat Hotdogs, 6 poziţii+fierbere, Bulgaria, garanţie 3 luni, 10 buc.

Legendă

V=vînzare, C=cumpărare

MĂRFURI ÎN PREOFERTARE

Se oferă spre vînzare:

- Elevatoare electromecanice pentru Autoservice
- Rulmenţi radiali/axiali oscilanţi cu role/bile
- Rulmenţi axiali/radiali cu bile
- Articulaţii sferice tip AS 60/70/80/90/160

FUNDAŢIA CULTURAL ŞTIINŢIFICĂ ŞI DE AJUTOR UMANITAR "FUNDAŢIA NAŢIONALĂ DE CARITATE" — CABINETUL DE STUDII PSIHOSOCIOTEHNICE "J.L.MORENO"

FUNDAŢIA NAŢIONALĂ DE CARITATE, prin CABINETUL DE STUDII PSIHOSOCIOTEHNICE vă oferă o consultanţă unică: stabilirea formulei personale: ASTROGRAMA, PROFIL ENERGETIC, STRUCTURA TEMPERAMENTALĂ.
Pe baza acestora şi la dorinţa dvs., se poate găsi matricea de compatibilitate într-un viitor cuplu.
Serviciile noastre - prompte, complete şi mai ales confidenţiale vă vor oferi matricea personală, o condiţie a evitării deceptiilor şi a găsirii succesului în afaceri.
Personal autorizat, asistenţă computerizată.
Solicitările dvs. le primim la: Iaşi, O.P. 10, C.P. 2009 sau Str. Delfini nr. 1, tel. 171894.

FUNDAŢIA CULTURAL ŞTIINŢIFICĂ ŞI DE AJUTOR UMANITAR "FUNDAŢIA NAŢIONALĂ DE CARITATE" — INSTITUTUL DE CERCETĂRI ŞI STUDII TEORETICE ŞI APLICATIVE PRIVIND RESPECTAREA DREPTURILOR OMULUI "GENEVA - 1948"

VĂ SIMŢIŢI OPRIMAT? SÎNTEŢI NEMULŢUMIT? SÎNTEŢI NEVOIŢI SĂ AVEŢI SIMPATII ŞI ANTIPATII? AVEŢI SOLUŢII PENTRU PROBLEMELE DVS.?
Primul pas în rezolvarea lor - depăşiţi constrîngerea scrisului, aşterneţi-le pe hîrtie şi expediaţi-le pe adresa noastră: Iaşi, O.P.10, C.P. 2009 pentru F.N.C. - INSTITUTUL "GENEVA - 1948"
NUMAI PRIN CONTACTUL NEMEDIAT VOM PUTEA FURNIZA DATE REALE CELOR ÎNTR-ADEVĂR INTERESAŢI ÎN RESPECTAREA DREPTURILOR OMULUI.

Afacerea celor 42 de locuinţe vîndute ilegal de R.A."Locuinţa" a fost îngropată

În urmă cu trei luni, cotidianul "MONITORUL" relata pe larg modul ilegal în care R.A."Locuinţa" a vîndut un număr de 42 de locuinţe care făcuseră obiectul unor donaţii sau decrete de naţionalizare sau fuseseră confiscate înainte de 1989 proprietarilor din diverse motive. Practic, în decretele respective, pentru a masca acţiunea de confiscare, se utiliza formula de "trecere în proprietatea statului fără plată."

De fapt, operaţiunea de vînzare-cumpărare a acestor locuinţe a fost efectuată "în baza aprobărilor date de conducerea Prefecturii(...) cu încălcarea dispoziţiilor Decretului Lege nr.61/1991", aşa cum se menţionează în raportul comisiei de control a Ministerului Finanţelor care a analizat activitatea financiară.

La începutul anului 1992, Prefectura Iaşi a emis mai multe decizii prin care se stabilea preţul de vînzare la astfel de locuinţe şi ulterior, la solicitarea R.A.Locuinţa, a trimis acestei regii o adresă prin care hotăra menţinerea aprobărilor anterioare. Cu cinism şi ambiguitate sau poate sesizînd în cele din urmă greşeala făcută, la două luni după perfectarea actelor de vînzare-cumpărare, printr-o altă adresă, Prefectura îşi "reconsideră acordurile date la înstrăinarea locuinţelor respective", fără să dea însă o decizie fermă de anulare a acestora.

Prin Ordonanţa 89/14.12.92, Prefectura Iaşi a decis să "facă lumină" în acest caz, încercînd să "scoată castanele din foc" cu mîna R.A."Locuinţa", dispunînd constituirea unei comisii formate din funcţionari ai Primăriei şi ai R.A.L., care să aibă ca scop depistarea contractelor de înstrăinare a locuinţelor vîndute prin încălcarea Decretului-lege nr.61/91.

După întocmirea dosarelor pentru fiecare din aceste locuinţe urmau să fie anexate declaraţii ale noilor proprietari vizînd motivele şi modul în care au fost obţinute locuinţele în cauză, iar apoi să fie înaintate procuraturii, toată chestiunea soluţionîndu-se în justiţie.

În cele patru luni şi jumătate care au trecut de la constituirea acestei comisii, nu s-a observat decît un slab progres în activitatea ordonată de Prefectură, mai ales că identificarea locuinţelor în cauză fusese efectuată de comisia de control încă de la începutul lunii ianuarie 1993.

Astfel, s-au întocmit doar 42 de dosare şi s-au purtat cîteva convorbiri cu unii dintre proprietarii locuinţelor respective. De altfel, după cum s-a putut constata, comisia are o activitate dezlînată, unde "nu ştie dreapta ce face stînga". Ieri, trei persoane direct răspunzătoare de rezolvarea problemei locuinţelor înstrăinate ilegal au făcut declaraţii contradictorii cuprinzînd toată aria de răspunderi posibile la acelaşi gen de întrebare: viceprimarul Vasile Dumitriu: "Toate dosarele sînt în contencios şi urmează să fie soluţionate". Viorica Cojocariu, jurisconsult R.A."Locuinţa": "Nu am acţionat încă pe nimeni în judecată deoarece aproape jumătate din cei implicaţi ne-am înţeles foarte bine, renunţînd pur şi simplu la contractele de vînzare-cumpărare. Acum îi aşteptăm şi pe ceilalţi care au mai rămas să vină să discutăm". Singura persoană care a fost cel mai aproape de adevărata situaţie (destul de confuză, de altfel) a fost d-ra Lenuţa Mistinovic, şeful Serviciului contencios din cadrul Primăriei Iaşi, membră a comisiei: "Nu ştiu exact în ce stadiu se află documentaţiile şi dosarele acestea. R.A."Locuinţa" trebuia să facă o dare de seamă, să ne informeze pînă pe 19 aprilie despre cum merg lucrurile."

Deşi semnalată şi de presă, această problemă în care este implicată toată administraţia judeţului şi municipiului Iaşi este tratată în acelaşi lent ritm balcanic, care confirmă încă o dată zicala românească adaptată: "Ce poţi face astăzi nu lăsa pe mîine, lasă pe poimîine, fiindcă ori se uită ori nu mai este nevoie."

Eduard CALOTĂ

De la stînga la dreapta persoanele implicate în vînzarea ilegală a 42 de locuinţe în municipiul Iaşi: MIHAI DUMEA, fost director al R.A. "Locuinţa" (în prezent somer), IOAN GEROGESCU, fost director al R.A. "Locuinţa" (în prezent arestat) şi DAN GÂLEA, prefectul judeţului Iaşi. În "afacerea" celor 42 de locuinţe nimeni nu a oferit pînă în prezent nici o explicaţie oficială.

"Consart" caută fonduri pentru terminarea blocurilor de locuinţe

Pentru a obţine fonduri suplimentare în vederea finalizării unor blocuri de locuinţe şi spaţii comerciale aflate într-un stadiu avansat de execuţie, S.C.Consart S.A. a înfiinţat o societate mixtă cu S.C.Romanceram S.A. din Roman. Obiectul de activitate al acestei societăţi mixte este desfacerea produselor din ceramică fabricate de către S.C.Romanceram S.A. în zona de nord a Moldovei. Agenţia acestei societăţi a fost inaugurată sîmbătă, 1 mai, într-un local situat pe str. Armeană nr.7. Noutatea cu care vine această unitate este faptul că are echipe care vor transporta la domiciliu şi vor monta obiectele solicitate de clienţi: sobe de teracotă, chiuvete etc.(Costel STROESCU)

Simpozion internaţional de textile la Salonic

În organizarea Camerei de Comerţ şi Industrie Iaşi, în perioada 28 - 30 aprilie 1993 a avut loc la Salonic, în Grecia, o misiune economică la care au participat 17 firme din Iaşi. Cu această ocazie, în salonul hotelului OLYMPIA, a fost organizată o expoziţie a participanţilor. Pe parcursul celor 3 zile de desfăşurare, această manifestare a constituit un prilej de promovare a relaţiilor de afaceri între partenerii români şi greci. În acest fel, s-a obţinut dreptul de participare a firmelor româneşti la cea de-a patra ediţie a Simpozionului Internaţional de Textile. Acesta va avea loc în perioada 8 - 10 mai 1993 la Salonic - Grecia şi este organizat de Asociaţia Exportatorilor din Grecia de Nord împreună cu Comunitatea Economică Europeană. Trebuie subliniat că datorită faptului că numărul participanţilor este limitat la 20, cei interesaţi trebuie să se adreseze la CCI numai luni, 3 mai, pînă la ora 10.00. **(Alin TOCAN)**

AGENŢIA TURISM "MOLDAVIA"
Str. Ştefan cel Mare 4
telefon: 112289; 112006
organizează excursii în:
● POLONIA - 8; 15; 22.05.93
● TURCIA - 8; 15.05.93
La sediul acestei societăţi se preiau anunţuri de mică publicitate pentru monitorul

Dacă planul poetului Ion Chiriac va fi acceptat de etnografi

La Iaşi va lua fiinţă primul muzeu "viu" din lume

• este vorba de un muzeu al satului, "populat" cu ţărani care vor reconstitui aproape integral atmosfera unui sat de acum o sută de ani •

Moldova este singura provincie istorică din ţară pe teritoriul căreia nu a fost organizat, pînă acum, un muzeu al satului în aer liber. În ceea ce priveşte oportunitatea demarării unei astfel de iniţiative, părerile etnografilor consultaţi sînt împărţite.

În Iaşi există deja două proiecte diferite de realizare a unui astfel de muzeu: unul dintre ele (întocmit de specialiştii Muzeului etnografic) respectă modelul clasic de muzeu în aer liber şi prevede amplasarea exponatelor în zona Repedea - Bucium. Celălalt (întocmit de dl. Ion Chiriac, muzeograf la Muzeul Literaturii Române) nu este un proiect propriu - zis, ci doar un "plan concept" pe baza căruia s-ar putea realiza un muzeu al satului "viu" în zona Păcurari, pe terenul fostei Ferme PCR.

Sub aspect cronologic, primul dintre cele două proiecte este cel iniţiat în 1971 de specialiştii Muzeului etnografic. Conform acestuia, Muzeul Satului Moldovenesc ar urma să fie amplasat în zona Bucium, pe cele 16,46 de hectare deţinute de Complexul Muzeal.

Cea de-a doua iniţiativă de statornicire a unui astfel de muzeu aparţine d-lui Ion Chiriac, muzeograf la Muzeul Literaturii Române, care a avansat acum aproximativ trei luni Consiliului Judeţean Iaşi un aşa-numit plan-concept de înfiinţare a unui muzeu al satului în Păcurari pe terenul fostei Ferme PCR.

D-na Angela Olariu, şef secţie în cadrul Muzeului etnografic, susţine că terenul din zona Bucium este singurul potrivit pentru amplasarea muzeului.

"Zona Păcurari mi se pare nepotrivită în primul rînd pentru că este departe de oraş şi în al doilea rînd pentru că acolo există deja nişte plantaţii anterioare. A face acolo un muzeu ar însemna o forţare a situaţiei existente", a argumentat d-na Olariu.

Iniţiatorul celui de-al doilea proiect, dl. Ion Chiriac, consideră că, dimpotrivă, nepotrivit este terenul din Bucium şi nu cel din Păcurari: "În primul rînd, zona Bucium are o expunere nordică, iar în afară de aceasta există nişte proprietari ai acelor suprafeţe care vor revendica terenul".

La prima vedere, s-ar părea că principala diferenţă dintre cele două iniţiative expuse este zona în care urmează să fie amplasat muzeul.

La o privire mai atentă, se remarcă deosebiri profunde, cele două poziţii prezentate, fiind, în fond, ireconciliabile. Proiectul conceput de specialiştii Muzeului etnografic respectă modelul clasic (expoziţie care va cuprinde complexe de locuire, monumente publice, instalaţii tehnice şi ateliere meşteşugăreşti), în timp ce aşa-numitul plan-concept al d-lui Chiriac propune o abordare care ar putea fi considerată cel puţin îndrăzneaţă. Propunerea domniei sale prevede realizarea unui muzeu "viu" structurat pe două părţi diferite: una expoziţională şi una de producţie. Fără a oferi detalii, dl. Chiriac ne-a declarat că partea expoziţională va cuprinde gospodării ţărăneşti din mai multe zone: "O parte din locuinţe vor fi, probabil, aduse din regiunile respective, iar restul vor fi reconstituite aici, după modelul original".

Cea mai interesantă este cea de-a doua secţiune a muzeului conceput de dl. Chiriac: secţia de producţie. "Vreau ca, în prezenţa turiştilor, să fie prelucrate unele produse, dacă nu cu unelte ţărăneşti originale, cel puţin cu replici ale acestora", argumentează dl. Chiriac. Turiştii ar putea cumpăra produsele prelucrate în acest fel, iar fondurile obţinute ar putea deveni principala sursă de finanţare a Complexului Muzeal". L-am întrebat pe dl. Chiriac ce activităţi de producţie are în vedere. "M-am gîndit la vînătoare şi pescuit, păstorit, agricultură, albinărit, horticultură, tehnica populară şi creşterea animalelor. De exemplu, dacă un turist va vedea uneltele de pescuit şi va dori să pescuiască, va plăti un bilet să pescuiască".

Un alt argument avansat de dl. Chiriac pentru susţinerea iniţiativei sale este acela că baza tehnico-economică este asigurată.

"Ferma PCR este o fermă de elită, dotată cu multe mijloace moderne de producţie. Produsele de la fermă vor putea fi prelucrate cu uneltele tehnologiei vechi populare; aparatura ţărănească va fi pusă în funcţiune; obiectul etnografic trebuie să fie legat de verb, pentru că dacă îl separi de verb nu mai înseamnă nimic. Produsele astfel prelucrate sub privirile turiştilor vor fi cumpărate tot de ei".

După spusele d-lui Chiriac, materializarea planului său ar necesita circa 100 milioane de lei.

Doamna Angela Olariu, şef secţie în cadrul Muzeului etnografic, consideră că iniţiativa d-lui Ion Chiriac este "un copil născut mort".

Deşi ar fi o noutate pe plan mondial, această iniţiativă poate fi catalogată, în faza în care se află acum, drept o superbă utopie.

"Eu demonstrez că planul meu nu este utopic - ne declară dl. Ion Chiriac - cu mai multe argumente am o bază economico - financiară asigurată (Ferma PCR), există în Palatul Culturii un patrimoniu etnografic foarte divers şi foarte bogat, există un personal de specialitate şi foarte mulţi etnografi în Iaşi şi există şi destui meşteri populari care au materialului de construcţie la îndemînă".

Mona DÎRŢU

Legea fondului funciar continuă să transforme ţăranul român într-un potenţial asasin

Febra pămîntului continuă să transforme oameni cinstiţi, fără antecedente penale, cunoscuţi ca "gospodari aşezaţi", în criminali aduşi în faţa instanţei de judecată. De la Tribunalul din Iaşi am selectat două asemenea cazuri din dosarele aflate pe rol. Unul dintre inculpaţi, Poeană Ioan din Coarnele Caprei, judeţul Iaşi, tată a trei copii minori, este acuzat de tentativă de omor asupra vecinei sale Melinte Maria. Conflictul a avut ca obiect suprafaţa de 0,32 ha teren arabil, atribuit în timpul colectivizării lui Poeană Ioan. După apariţia Legii fondului funciar, terenul a fost revendicat de Melinte Maria.

Perspectiva ca pămîntul respectiv să-i fie luat i s-a părut atît de îndepărtată lui Poeană Ioan, încît l-a plătit pe tractoristul Gheorghe Vatamanu să-i are cele 0,32 ha. Observînd tractorul pe suprafaţa ce aparţinea soţiei sale, Melinte Ioan s-a înarmat cu o furcă şi, cu ajutorul Mariei Melinte, a pornit să îndepărteze intruşii. În timp ce Melinte Ioan discuta cu tractoristul, Poeană Ioan a lovit-o cu un par pe Melinte Maria, care a dus imediat mîna stîngă deasupra capului pentru a se apăra. În urma loviturii mîna i-a fost ruptă, necesitînd îngrijiri medicale timp de 95-100 de zile. Agresorul a fost arestat pe 7 ianuarie 1993, dar neagă în continuare că i-ar fi rupt mîna vecinei sale.

În celălalt caz este învinuit de tentativă de omor Hriţcu Vasile din satul Blaga, comuna Schitu-Duca, judeţul Iaşi. Acesta a lăsat nesupravegheată cireada de vaci a satului, care a distrus o parte a lanului de porumb din proprietatea lui Arhip Octav. A doua zi, pe 25 octombrie 1992, păgubaşul i-a atras atenţia asupra neglijenţei şi l-a chemat să-i arate distrugerile. Hriţcu Vasile, pe la spate, i-a aplicat o lovitură de par în cap, după care a continuat să-l lovească pe Arhip Octav şi după ce acesta s-a prăbuşit. În urma loviturilor Arhip Octav a primit 65-70 de zile îngrijiri medicale. Pe 29 ianuarie 1993, Hriţcu Vasile a fost arestat.

Adina SCUTELNICU

strategy-mo
Societate Mixtă ROMANO-CANADIANĂ
Bd. Ştefan cel Mare şi Sfînt nr. 8, camera 12, Iaşi-România
Tel/fax 098-116496, 113921

1. MINITRACTOR BELARUS 082

Caracteristici:
- lungime L=2,50 m
- lăţime l=0,950 m
- înălţime h=1,20 m
- putere 12,5 C.P.
- număr rotaţii 3600 rot/min

Viteze:
I=2,84 km/h
II=6,38 km/h
III=9,15 km/h
IV=18 km/h
pentru marşarier
T I=3,87 km/h
T II=9,05 km/h
T III=12,9 km/h

Dotări:
- remorcă pentru 500 kg, cu frîne independente
- plug
- grapă
- cultivator
- dispozitiv de prelucrare a lemnului pentru gospodărie
- roţi de metal pentru arat

Preţ de livrare: 1.300.000 lei

Doritorii se pot înscrie la sediul firmei din B-dul Ştefan cel Mare şi Sfînt nr. 8, et. 1, cam. 12, zilnic între orele 8-18.

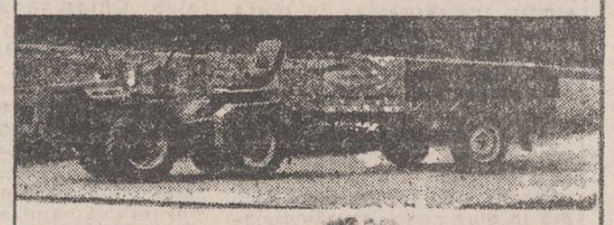

2. MOTOCULTOR CU REMORCĂ A 500 kg
P.U. 800.000 lei NEGOCIABIL
3. TABLĂ ZINCATĂ 0,55 mm, 375.000 lei/to

La fel ca "Super-Force"

Agenţii PROTGUARD devin tot mai cunoscuţi şi mai solicitaţi

În ultima săptămînă, agenţii firmei Protguard au depistat mai multe infracţiuni constînd în port ilegal de armă albă, provocare de scandal, injurii etc. Astfel, în noaptea de 20 spre 21 aprilie, Dabon Hotin a adus injurii agenţilor Protguard care l-au reţinut şi apoi l-au predat organelor de poliţie. Pe 24 aprilie, la intrarea în restaurantul "Moldova", în timpul unui control de rutină, a fost găsit asupra lui Mirescu Sebastian un cuţit cu lama ascunsă. A fost predat organelor în drept, care l-au amendat. Onofrei Vasile a provocat un scandal aruncînd cu scaune şi pahare în clienţii aflaţi pe terasa barului de noapte din hotelul "Moldova".

Agenţii firmei Protguard au depistat circa 20 de persoane, angajaţi ai abatorului Tomeşti, care încercau să sustragă diverse cantităţi de carne sau preparate din carne. Ieri dimineaţă a fost preluată pentru pază şi protecţie permanentă firma "Florio" S.R.L. Datorită unor neînţelegeri între asociaţii Dorel Voroneanu şi Florentina Neagu, contractul de pază permanentă încheiat cu Dorel Voroneanu a fost anulat. S-a întocmit un nou contract semnat de data aceasta de d-na Florenţa Neagu, care a dovedit că este administratorul unităţii, pentru pază numai în timpul zilei. **(O. SCUTELNICU)**

Dacă instanţa de judecată nu va primi "indicaţii preţioase"

Este posibil ca procesul autoturismelor să ia sfîrşit pe 6 mai

• la fel de posibil, el poate continua la nesfîrşit •

Procesul autoturismelor a fost reluat de Judecătoria Sectorului 1 Bucureşti, joi, 29 aprilie 1993, ora 13,00, în prezenţa aceluiaşi complet de judecată, care nu a fost schimbat în urma cererii de recuzare formulată la termenul trecut de către avocaţii care apără asociaţiile din ţară. Au fost prezenţi reprezentanţii Guvernului, S.C. Comautosport S.A. Ministerului Finanţelor şi preşedinţii celor trei Asociaţii pentru Protecţia Cumpărătorilor de Autoturisme din Iaşi, Bucureşti şi Dolj. S.C. Comautosport S.A. Bucureşti, care la termenul trecut a chemat Guvernul în garanţie, a depus joi probele în susţinerea acestei chemări. Pe de altă parte, Guvernul a depus o întîmpinare la această cerere de chemare în garanţie. Au fost purtate discuţii contradictorii cu privire la timbraj. Comautosportul a solicitat o expertiză contabilă a sumelor depuse pentru cumpărarea autoturismelor, motivînd că nu ar avea o asemenea situaţie. Avocaţii Dumitru Petrescu şi Gheorghe Iliescu, din partea asociaţiilor, au respins pe rînd aceste cereri, solicitînd instanţei să constate doar că este abrogat art. 27, al. 2 din HG 1109/1991 prin textul căruia cetăţenii care au plătit o dată maşina erau obligaţi să mai plătească încă un rest. Toate cererile părţilor, formulate în şedinţa de judecată de joi, au fost considerate de instanţă drept excepţii asupra cărora a precizat că urmează să se pronunţe pe data de 6 mai. Pentru o mai bună înţelegere a mersului procesului, am solicitat domnului avocat Gheorghe Iliescu o declaraţie pe care o redăm în continuare: "Noi nu urmărim decît să obţinem o hotărîre judecătorească care să constate că un om care a achitat cu un preţ autoturismul nu mai trebuie să mai dea un rest. Pentru că altfel ar trebui un timbraj de miliarde de lei. Cu privire la data de 6 mai, două situaţii au rămas. Ori instanţa constată că, într-adevăr, s-a abrogat acel articol din hotărîre şi, atunci, noi am terminat acest proces, urmînd să facem acţiuni individuale, în nume propriu, pentru obţinerea titlului, ori instanţa respinge toate excepţiile ridicate de noi şi fixează un alt termen pentru continuarea judecăţii". Aşadar, vom vedea ce va hotărî instanţa pe 6 mai.

Vali ŞTIRBU

SPORT SPORT

Fotbal - divizia A

În sfîrșit, Politehnica pe care o dorim!

Politehnica Iași - Gloria Buzău 2-0 (0-0)

Stadion: "Emil Alexandrescu"; timp însorit, teren foarte bun. spectatori circa 5000. Au înscris: Cerbu (min.70 - autogol), Kereszi (min. 75 - din penalty).

Politehnica: BORDEIANU - Munteanu, PETRACHE, HARAGA, Pricop - Spirea, KERESZI, COBULEANU (min. 80 F. Frunză), Căunei (min. 79 Abălașei) - ZAFIRIS, Ambrosie.

Gloria: RADU - Constantinescu, Cerbu, V. ROȘU, M. ROȘU - Apachiței, SOARE, Drăguș (min. 34 Paveliuc, min. 76 Ursa) - Kaiser, Bratu, COTICIU.

Cartonașe galbene: Haraga, Kereszi (p), Kaiser și Paveliuc (g).

Cartonașe roșii: Kaiser (g). Au arbitrat bine: I. Spătaru (Timișoara), I. Ursache (Bacău) și M. Rus (Dej). Observator F.R.F. Gh. Ola (București).

Omniprezentul KERESZI

După aproape 8 ani, perioadă în care "copilul sărac", Politehnica, a agonisit numai himere, bizare năluci de promovare, a sosit și la Iași vremea performanței. Odată cu preluarea echipei de gruparea "Lynx" - un garant în vederea instaurării profesionismului - s-a observat clar, începînd chiar de simbătă, că la Poli s-a schimbat ceva. Nu neapărat în jocul sau denumirea echipei, ci în concepția despre responsabilitate în sport. Prezența PROTGUARD-ului (care a asigurat ordinea la stadion), obligativitatea intrării cu bilet (evitîndu-se anumite suspiciuni), scurtul moment de karate (improvizat în pauza meciului) și nu în ultimul rînd jocul în sine, au desfătat privirile celor aproximativ 5000 de spectatori, amintindu-ne de vremurile bune cînd fotbalul era considerat și la Iași "favoritul galeriei". Întruntarea dintre Polynx și Gloria Buzău a reprezentat un moment de răscruce pentru ambele formații. Pe de o parte gazdele, a căror rămînere certă în "A" era condiționată de victorie, pe de altă parte liderul seriei, care considera acest joc hotărîtor, întrucît următoarele meciuri în deplasare le are la Ceahlăul Piatra Neamț și F.C. Argeș, unde, de regulă, nu se prea obțin puncte. Profitînd de faptul că joacă pe propriul teren, fotbaliștii ieșeni se aruncă cu tot efectivul în atac, dar pînă la pauză, cu toate că au avut cîteva ocazii favorabile, nu reușesc să înscrie nici un gol. Cobuleanu (min. 11), Zafiris (min. 17), Kereszi (min. 21 și 24), Căunei (min. 41), din nou Cobuleanu (min. 44) au fost cîteva din posibilitățile gazdelor de a deschide scorul. După eliminarea lui Kaiser (min. 55) pentru cel de-al doilea cartonaș galben, echipa buzoiană cedează mai ales psihic, clacînd decisiv în min. 70, atunci cînd fundașul Cerbu, în dorința de a degaja mingea, trimite balonul în propria poartă. Acest autogol a descătușat imaginația creativă a jucătorilor noștri, care din acel moment și-a organizat mult mai laborios atacurile. După șutul lui Kereszi (cînd mingea lovește bara) va urma al doilea gol. Acesta va fi marcat de omniprezentul Kereszi, din penalty, acordat just de centralul I. Spătaru, la un fault produs în careu asupra lui Ambrosie. Gloria Buzău nu a impresionat cu nimic, nemeritîndu-și titlul de lider, lipsindu-i tocmai lucrul hotărîtor - incisivitatea în atac. Cu toate acestea, altul ar fi fost rezultatul partidei dacă, în min. 56, Bordeianu nu ar fi blocat oportun șutul lui Coticiu.

Leonard CĂNĂNĂU

Celelalte rezultate: A.S.A. Tg. Mureș - Portul Constanța 4-1; Unirea Focșani - Flacăra Moreni 0-0; Ceahlăul Piatra Neamț - Chimia Rm. Vîlcea 2-0; Steaua Mizil - F.C. Argeș 2-1; C.S. Faur - Foresta Fălticeni 4-0; C.S. Olt'90 - Unirea Slobozia 5-2; F.C. Bucovina Suceava - Callatis Mangalia 2-0; Gloria C.F.R. Galați - Autobuzul București 0-1!

1	Ceahlăul P. Neamț	26	13	6	7	37:22	32
2	Flacăra Moreni	26	14	3	9	37:29	31
3	Gloria Buzău	26	13	4	9	52:37	30
4	F.C. Argeș	26	10	8	8	37:25	28
5	F.C. Bucovina	26	11	6	9	31:29	28
6	Callatis Mangalia	26	12	4	10	31:31	28
7	Steaua Mizil	26	12	3	11	50:29	27
8	Poli Iași	26	12	3	11	38:35	27
9	Unirea Focșani	26	10	7	9	29:27	27
10	Portul Constanța	26	12	3	11	43:43	27
11	ASA Tg. Mureș	26	12	3	11	32:33	27
12	Gloria CFR Galați	26	11	4	11	35:33	26
13	Chimia Rm. Vîlcea	26	10	5	11	46:44	25
14	C.S. Faur București	26	10	4	12	32:33	24
15	Autobuzul București	26	10	3	13	37:40	23
16	Foresta Fălticeni	26	10	3	13	23:35	23
17	C.S. Olt 90	26	10	2	14	31:56	22
18	Unirea Slobozia	26	4	5	17	20:60	13

Fotbal, divizia "B"

Ca la miuțele copilăriei!

CONSTRUCTORUL IAȘI - MECANEX BOTOȘANI 10 - 1 (4 - 0)

Stadionul Constructorul, teren bun, spectatori: circa 4500, timp numai bun pentru fotbal.

Constructorul: Năzăreanu - BLAGOCI, Munteanu, STOICA, SUCIUC - ȘTEFAN, CONSTANTIN, Tiron (min. 70 Ichim) ONOFREI (min. 71 MAZILU) COJOCARU, ADAM.

Mecanex: Erdic - Jijie, Hrinca, Pancu, Abălașei - Soptelea, CRUDU, AMORĂRIȚEI - Stoleru, Rusu, Stoian.

Au arbitrat bine: L. SANOILĂ, I. ANDRONACHE, M. MANEA (toți din Buzău).

Duminică, pe stadionul Constructorul, am asistat la un meci de fotbal cum rar ne-a fost dat să vedem, echipa gazdă întrecînd pe Mecanex Botoșani la un scor care a depășit pînă și pronosticul celor mai fanatici suporteri. Seria golurilor a fost deschisă în minutul 9 de Adam, care a reluat cu capul mingea centrată de Tiron. De altfel, tot atacantul ieșean, în vervă deosebită, marchează din nou în minutul 39, identic, dar de această dată centrarea venind de la Cojocaru. Între timp, constructorii au mai înscris un gol, de kinogramă, autor Constantin, al cărui șut, după ce lovește încheietura barelor, la vinclu, intră în poartă. Ultimul gol al primei părți a jocului îl are ca autor pe Cojocaru, culmea, tot printr-o lovitură de cap, care reia "ca la carte" centrarea lui Ștefan. În repriza a doua, fotbaliștii ieșeni "se joacă" cu oaspeții, "corectîndu-i" cu încă 6 goluri. Acestea au fost înscrise de Onofrei, în min. 46 și 60, Ștefan în min. 65 (din penalty), Suciuc în min.75, Adam în min.76 și Mazilu în min. 81. Cel mai frumos gol al meciului a fost de departe înscris din lovitură de la 11 metri. Cojocaru, desemnat să execute penalty-ul, simulează șutul, dar pasează scurt în fața lui Ștefan. Acesta, venit din urmă în viteză, împinge mingea în poarta goală, sub privirile disperate ale portarului botoșănean Erdic, culcat deja la pămînt. Golul de onoare al oaspeților, marcat în minutul 79 de Rusu, nu mai poate schimba nimic, în final galeria ieșeană, amuzată, cerînd Mecanex-ului să cedeze tricourile, lucru ce se întîmplă la acest scor în miuțele de pe maidan.

Leonard CĂNĂNĂU

Celelalte rezultate:

Textila Buhuși - FEPA 74 Bîrlad 2-3; Sp. Municipal Vaslui - CSM Borzești 1-0; Cotidian Bacău - CFR Pașcani 2-1; Nitramonia Făgăraș - Vrancart Adjud 1-0; Harghita Od. Secuiesc - Unirea Codlea 3-0; Mureșul Toplița - Bucovina Rădăuți 3-0; Minerul 92 Comănești - Aerostar Bacău 2-1; Electromotor Onești - Cetatea Tg. Neamț 4-1; ASA Cîmpulung - Renonul Săvinești 2-1.

CLASAMENT: 1. Constructorul Iași 41 p; 2. Mureșul Toplița 35 p; 3. Harghita Od. Secuiesc 32 (66-31); 4. Aerostar Bacău 32 (58-40).

Handbal feminin, divizia A

H.C. Aura Iași - C.F.R. Craiova 38-26 (20-15)

H.C. Aura: Rupa, Crăcană - Iosub 6, Borș 8, Ignat, Popovici, Bidirel 6, Grosu 1, Chircan 4, Tomuleac 7, Alexescu 5, Grigoraș, Maftei 1.

C.F.R. Craiova: Beldea, Mitran - Văruț, Turea 3, Bulat 4, Stoienescu 11, Stan, Manolescu 1 (eliminată definitiv pentru fault dur la Tomuleac, min. 58), Balaci 1, Ionescu 4, Pavel, Ivănoiu 1.

În fața unei echipe craiovene, care este o palidă copie a celei ce anii trecuți trăgea pentru Cupele Europene, ieșencele au reușit o victorie lejeră, la care prestația submediocră a portăriței oltence a avut o mare contribuție. Antrenorul Gheorghe Zbora ar fi fost, poate, mai inspirat dacă folosea o jucătoare de cîmp în poartă! De partea cealaltă, antrenorul Veniamin Lupan a început cu Mihaela Crăcană în șaptele de bază. Diferența de 5-6 goluri stabilită după minutul 10 s-a menținut apoi pe parcursul primei reprize și încă zece minute din cea secundă, după care, la una din mult prea numeroasele aruncări de la 7 m acordate craiovencelor, este inspirat introdusă Stela Rupa. Ea apără nu una, ci două lovituri de la 7 m, scoate și alte aruncări de gol, dînd mai multă siguranță coechipierelor, astfel încît, treptat, diferența se mărește chiar la 13 goluri (38-25, min. 59). Cărțile fiind făcute, ieșencele încearcă și o "aeriană" îndelung solicitată de inimoasa galerie, dar nereușită. În condițiile unei evoluții mai slabe a interilor, spectacolul a fost salvat de "sclipirile" pe semicerc ale Lăcrămioarei Alexescu și de siguranța Macrinei Tomuleac, ce nu a iertat de pe extrema stîngă. Slab arbitrajul cuplului S. Codreanu, S. Cinatti, ambii din Constanța.

George ANGHEL

P.S. Celelalte rezultate: Hidrotehnica Constanța - Constructorul Baia-Mare 30-25; Industria Linii Timișoara - Silcotex Zalău 20-25; Universitatea Bacău - Rapid București 33-26; Fibrex Săvinești - Voința Rm. Vîlcea 6-0 (neprezentarea oaspeților). Partida Chimistul Rm. Vîlcea - Poli AEM Timișoara se va disputa miercuri.

Cu balonul rotund prin Europa

• *Lupescu va fi coechipier cu Schuster*

Fostul internațional german Bernd Schuster (jucător al echipei spaniole Atletico Madrid) a confirmat că în următoarele două sezoane va evolua la Bayer Leverkusen, cu posibilitatea prelungirii contractului. "Mă bucură alegerea. Bayer este un club serios și ambițios. Însă pînă la 30 iunie voi sta la Atletico pentru a ajuta la calificarea echipei într-o cupă europeană", a declarat Schuster, acum în vîrstă de 33 ani.

• *Rezultatele din campionatului german*

Vineri și simbătă, în campionatul german de fotbal s-au disputat partidele: Borussia Dortmund - Saarbrucken 3-0; Eintracht Frankfurt - Karlsruhe 4-1; Bayern Munchen - VfB Stuttgart 5-3; Hamburg - Borussia Monchengladbach 0-2; Dynamo Dresda - Bayer Leverkusen 2-0; F.C. Koln - F.C. Nurnberg 2-0; Bayer Uerdingen - Schalke 04 4-2; Wattenscheid - Werder Bremen 2-2; Kaiserslautern - VfL Bochum 3-1. În clasament conduce Bayern Munchen (41 p), urmată de Werder Bremen (40 p) și Borussia Dortmund (39 p). Echipa lui Lupescu, Bayer Leverkusen, se află pe locul 5 cu 32 p.

• *Rezultatele din campionatului englez*

În etapa a 40-a a campionatului englez s-au înregistrat următoarele rezultate: Chelsea - Coventry 2-1; Crystal Palace - Ippswich 3-1; Everton - Arsenal 0-0; Leeds - Queen's Park Rangers 1-1; Norwich - Liverpool 1-0; Nottingham Forest - Sheffield United 0-2; Sheffield Wednesday - Middlesbrough 2-3; Southampton - Manchester City 0-1; Tottenham - Wimbledon 1-1. În clasament conduce Manchester United (78 p), urmată de Aston Villa (74 p) și Norwich (71 p.).

• *Interes enorm pentru finala Cupei UEFA*

Meciul retur al finalei Cupei UEFA de la 19 mai pe terenul formației Juventus (stadion "Delle Alpi") face rețetă. Pînă acum au fost primite 150 mii cereri de bilete din toată Italia. Capacitatea stadionului este de 60 mii locuri, 4 mii dintre acestea fiind deja repartizate suporterilor echipei Borussia Dortmund, adversara lui Juventus.

Rugby - divizia A2

Repetiție reușită înaintea partidei decisive

Poli Agronomia - Contactoare Buzău 23-11 (5-11)

Victorie concludentă a rugbiștilor ieșeni, chiar dacă în prima repriză aceștia ne-au creat destule emoții. Gazdele n-au evoluat rău nici în primele 40 de minute, preferînd de multe ori jocul combinativ "la mînă" baloanelor de urmărire cu destinație incertă. Cu toate acestea, avînd vîntul în spate, rugbiștii din Buzău au fost mai eficienți, punctînd în minutele 4 și 33 (lovituri de pedeapsă) și 21 (eseu), ieșenii reușind și ei un eseu prin Kover (min. 28). După pauză, dominarea Politehnicii a fost cvasitotală. Au mai punctat G. Leaua (min. 42 - lovitură de pedeapsă), Kover (min. 50), Cucuteanu (min. 65) și Matievschi (min. 69) - eseuri. O victorie concludentă în perspectiva meciului decisiv de la Bîrlad din etapa viitoare.

GIN

Știrea zilei

România a învins Nigeria în "Cupa Davis" la tenis

După primele două zile ale partidei Nigeria - România din cadrul "Cupei Davis", reprezentanții noștri conduceau cu 3-0, avînd asigurată calificarea în etapa următoare. Rezultate tehnice: Răzvan Sabău - Nduka Odizor 5-7, 6-2, 6-4, 6-2; Dinu Pescariu - Ganiyu Adenekan 6-1, 6-4, 6-2; G. Cosac, C. Porumb - N. Odizor, G. Elawore 6-4, 6-2, 6-2. Și-au mai cîștigat dreptul de a juca în turul următor, printre altele, echipele Coreei de Sud (3-0 cu Indonezia), Africii de Sud (3-0 cu Coasta de Fildeș), Chinei (3-0 cu Thailanda), Belgiei (3-0 cu Luxemburg), Irlandei (3-0 cu Ghana) și Marocului (3-0 cu Cipru).

Mediafax

HOROSCOP

• **VĂRSĂTOR** (20 ian. - 18 febr.) Împlinirile din ultima vreme v-au făcut să deveniți egoist și mofturos. Încercați să faceți noi cunoștințe în vederea unor reușite financiare.

• **PEȘTI** (19 febr. - 20 mart.) Vă considerați nedreptățit(ă), abordați o atitudine de învins(ă), dar exagerați. Priviți în jurul dvs. și veți găsi mai multe motive să deveniți optimist.

• **BERBEC** (21 mart. - 20 apr.) O nouă pasiune vă acaparează toate proiectele de viitor. Atenție, nu tot ce zboară este comestibil. Nu mizați pe reușită, cariera dvs. ar putea avea de suferit.

• **TAUR** (21 apr. - 20 mai) Sînteți într-o formă fizică perfectă, însă o proastă dispoziție vă taie orice elan. Dedicați-vă muncii fizice, sportului și veți trece peste această stare.

• **GEMENI** (21 mai - 21 iun.) Vă simțiți înstrăinat(ă) de toată lumea. Întoarceți-vă la vechile cunoștințe, vă vor primi cum vă doriți. Este mai bine să vă bazați pe oameni cunoscuți decît să căutați alții.

• **RAC** (22 iun. - 22 iul.) Nu vă mai încredeți în bunătatea celor ce vă sfătuiesc. În dragoste aveți parte de reciprocitate, orice demers în plus poate da naștere la neînțelegeri.

• **LEU** (23 iul. - 22 aug.) Nu disperați. Inactivitatea care vă deprimă astăzi nu este decît neliniștea dinaintea furtunii. Un eveniment neașteptat vă va pune la încercare toată puterea de concentrare.

• **FECIOARĂ** (23 aug. - 22 sept.) Astăzi aveți o zi potrivită ocupațiilor practice. Cum în acest domeniu nu dați greș, veți obține rezultatele dorite.

• **BALANȚĂ** (23 sept. - 22 oct.) Un succes pe plan sentimental vă va îndeamna la anturaj. Salvați aparențele pentru a nu comite rupturi definitive.

• **SCORPION** (23 oct. - 21 nov.) Fiți prudent! Dorința de a da curs unei noi idei trebuie trecută prin filtrul rațiunii. Un cîștig material neașteptat vă va surveni în a doua jumătate a zilei!

• **SĂGETĂTOR** (22 nov. - 21 dec.) Sînteți pesimist în ce privește reușita acțiunii începute. Pornind de la o astfel de idee, nu veți realiza nimic. Cu mai multă siguranță în dvs. veți privi altfel lucrurile.

• **CAPRICORN** (22 dec. - 19 ian.) Feriți-vă de informațiile false. Chiar dacă în general căutați noutatea: astăzi este bine să stați în așteptarea acesteia. Cineva dorește să se folosească de dvs. în acest mod.

CALENDAR TEHRAIC

Luni, 3 mai 1993

Persoana care se naște astăzi este o persoană lipsită de voință, care nu are nici o dorință de promovare. Bărbatul este un subaltern perfect și poate fi cu ușurință dominat de orice femeie. Femeia este o gospodină perfectă, apreciată de toată familia.

CARNETUL ZILEI
LUNI, 3 mai 1993

✞ Sf. Mc. Timotei și Mavra; Sf. Diodor

VREMEA

va fi relativ caldă, dar în general instabilă, cu cerul variabil la noros. Pe alocuri, mai ales după - amiaza, va ploua în averse însoțite și de descărcări electrice. Vîntul va prezenta unele intensificări trecătoare, predominînd din sectorul nord - est. Valorile maxime vor oscila între 13 și 17 grade iar cele minime între 6 și 9 grade. **(Violeta HUȘTIU Centrul de Prevedere a Vremii Bacău)**

TELEVIZIUNE

TVR 1 14.00 Actualități • 14.15 Ora de muzică • 15.00 Didactica • 15.45 O samă de cuvinte • 16.00 Oamenii de lîngă noi • 16.25 Actualități • 17.00 Magazin în limba maghiară • 18.30 Studioul economic • 19.30 Desene animate • **20.00 Actualități** • 20.35 Sport • 20.40 Tezaur folcloric • 21.10 Reporter '93 • **21.40 Teatru liric "Carmen"** de Georges Bizet • 0.30 Actualități • 0.45 Repriza a treia.

TVR 2 16 TVE Internacional • 16.30 Desene animate • 16.55 Actualități • 17.00 Veniți cu noi pe programul doi! • 20.00 Actualități • 20.35 Tradiții • 21.00 TVM Mesager • 21.30 Lumea sportului • 22.00 TV5 Europe • 22.35 Magazin auto-moto.

RADIO IAȘI

6,00 Dimineața noastră • 8,00 Buletin de știri • 8,10 Fluieraș de fag, mult zice cu drag • 8,30 Meridiane culturale • 9,00 Radiosfera • 12,00 Radio Chișinău • 13,00 Radiojurnal • 13,20 Program muzical • 13,30 Orele muzicii • 15,00 Grai și suflet românesc • 15,30 Farmecul operetei • 16,00 Radiojurnal • 16,15 Radiograme • 18,05 Corespondența radio de muzică populară • 19,00 Știrile serii • 19,10 Ancheta radio • 19,30 Radiosport • 20,00 Compact disc • 21,00 Evenimentele zilei • 21,10 Euroșlagăre

CINEMATOGRAFE

• Cinematograful **"Victoria"** (tel. 112502), 3-6 mai 1993, orele: 9, 11,30, 14, 16,30, 19: **"La limita extremă"**, producție SUA, 1991. Thriller polițist. Premieră. 7-20 mai 1993, orele: 9, 11, 13, 15, 17, 19: "Commando". Producție SUA, 1986. Thriller cu Arnold Schwarzenegger. Premieră.

• Cinematograful **"Republica"** (tel. 114327), 3-6 mai 1993, orele: 9, 11, 13, 15, 17, 19: **"Băieți răi"**. Producție SUA, 1985. Comedie pentru tineret. Premieră. 7-13 mai 1993, orele: 9, 11, 13, 15, 17, 19: **"Pedeapsă capitală"**. Producție SUA, 1987. Thriller polițist cu Nick Nolte. Premieră.

• Cinematograful **"Copou"** (tel. 145738), luni, 3 mai 1993, orele: 9, 11, 13, 15, 17, 19: **"Viața în ritm de rapp"**. Producție SUA, 1985. Film muzical. 4-9 mai 1993, orele: 9,11, 13, 15, 17, 19: **"Ochii nopții"**. Producție SUA, 1991. Thriller erotic (interzis spectatorilor sub 16 ani). Premieră.

• Cinematograful **"Dacia"** (tel. 164740), 3-9 mai 1993, orele: 9, 12, 15, 18: **"Destinul lui Ganga"**. Producție India. Melodramă muzicală.

• Cinematograful **"Tineretului"** (tel. 117178), 3-9 mai 1993, orele: 9, 11, 13, 15, 17, 19: **"Vînătorii de fantome"**. Producție SUA, 1984. Comedie S.F.

Echipa care realizează publicațiile MONITORUL vă stă la dispoziție

S.C. NORD-EST S.R.L.
prin
CENTRUL DE PRODUCȚIE COMPUTERIZATĂ
realizează matrițe pentru tipar înalt și tipar offset
cărți — cărți de vizită
reviste — hîrtii cu antet
pliante — invitații
formulare tipizate
totul în regim de urgență și în condiții grafice deosebite
Relații la sediul cotidianului MONITORUL, str. Smirdan nr. 5, tel. 17.25.57 - interior 26, fax 14.32.24 zilnic între orele 10.00-20.00

Numărul 101 (558)
Anul III
Marți, 4 mai 1993
8 PAGINI - 30 LEI
Director onorific: AUREL LEON

cotidian de informații

monitorul

TELEFON: 17.25.57 (centrală)
INTERIOARE:
20 (redactor de serviciu); 23 (investigații); 24 (sănătate-învățământ); 16 (departament Reclamă)
Fax:14.32.24

FOARTE IMPORTANT

Cum pot fi procurate și folosite în Iași carnetele de sănătate

Pensionarii, șomerii și persoanele care fac dovada că nu pot realiza venituri vor beneficia în mod gratuit de carnetele de sănătate; rețetele de medicamente compensate vor fi trecute în carnetele de sănătate

Direcția Sanitară ne-a informat că, în cursul acestei luni, prin intermediul dispensarelor sanitare teritoriale, se vor distribui eșalonat carnetele de sănătate. Posesorii acestor legitimații vor putea beneficia de servicii medicale gratuite, precum și de o compensare de 50 % și 75 % din valoarea medicamentelor și a protezelor prescrise în ambulatoriu. Conform celor declarate de către directorul Direcției Sanitare, dr. Mihai Frasin, în județul Iași vor fi eliberate aproximativ 250.000 de asemenea legitimații, prețul uneia fiind de 30 de lei.

Persoanele care vor să beneficieze de servicii medicale gratuite trebuie să achite lunar o contribuție bănească ce se va stabili în funcție de veniturile realizate de fiecare în parte. Astfel, persoanele ale căror venituri brute depășesc 50.000 lei lunar sau 600.000 lei anual, vor contribui cu o cotă de 4 % din veniturile realizate. Cei ale căror venituri brute sînt sub plafonul de 50.000 lei lunar sau sub 600.000 lei anual, trebuie să plătească 2 % din salariul minim pe economie. Nivelul acestor contribuții este stabilit de către organele financiare teritoriale, pe baza actelor din care trebuie să rezulte venitul brut lunar sau anual, după caz. Pensionarii, șomerii, persoanele care nu pot realiza venituri și membrii de familie aflați în întreținerea acestora, precum și alte categorii prevăzute de lege se scutesc, pe baza actelor doveditoare, de plata contribuției. Această sumă se poate plăti pînă la data de 10 a lunii următoare, pentru luna în curs, la unitățile medicale teritoriale. În cazul în care se depășește această dată, în luna respectivă, posesorul carnetului de sănătate nu va mai beneficia de ajutor social, trebuind să suporte costul asistenței medicale, precum și plata integrală a medicamentelor. De asemenea, pierderea carnetului de sănătate va trebui anunțată prin presă, abia după anularea carnetului primit inițial putându-se obține un altul. Conform Ordonanței nr. 22/1992, toate rețetele care vor cuprinde medicamente compensate 50 % și 75 % vor fi trecute în carnetul de sănătate. Această măsură a fost luată pentru evitarea stocării de medicamente la populație, o parte din cetățeni prezentînd aceeași rețetă la mai multe farmacii fără a se putea verifica acest lucru. Referitor la medicamentele cu compensare 100 %, acestea vor fi prescrise numai de către medicii specialiști și se vor distribui printr-o rețea separată. În general, beneficiarii acestor rețete compensate în intregime sînt bolnavii cronici care sînt deja luați în evidența instituțiilor medicale și care își vor putea ridica o dată pe lună medicamentele de care au nevoie.

Mihaela CĂNĂNĂU

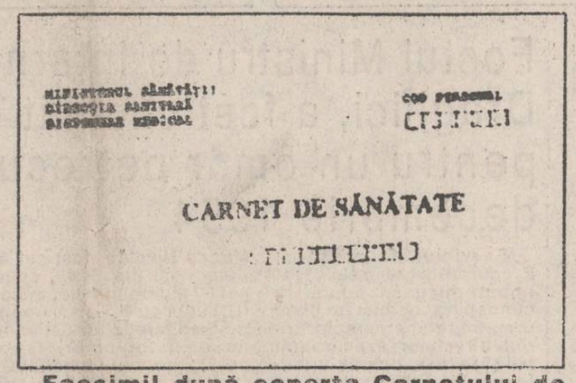
MINISTERUL SĂNĂTĂȚII
DIRECȚIA SANITARĂ
DISPENSARUL MEDICAL
COD PERSONAL
CARNET DE SĂNĂTATE

Facsimil după coperta Carnetului de sănătate

Salariul președintelui Ion Iliescu va fi indexat cu aproape 70.000 lei

- care vor fi salariile de bază ale demnitarilor de stat -

În Camera Deputaților va fi în curînd dezbătut proiectul de lege privind salarizarea președintelui și a membrilor guvernului României, precum și a personalului președinției și guvernului. Proiectul a fost studiat de Comisia pentru muncă și protecție socială a Camerei Deputaților, condusă de dl. Alexandru Athanasiu (PAC), în ședința din 24.03.1993. În urma acestui studiu, Comisia a propus numeroase amendamente și modificări. Cele mai interesante vizează chiar conținutul salariilor înalților demnitari care, în urma propunerii comisiei, vor fi substanțial majorate.

Astfel, președintele României avea stabilit în anexa nr.1 un salariu de bază lunar de 225.400 lei. Noua propunere este de 293.600 lei, deci cu aproape 70.000 lei mai mult. Motivația comisiei, prezentată în raportul asupra proiectului de lege, invocă faptul că "majorarea cuantumului salariului pentru funcțiile respective are la bază ideea că remunerația funcției publice nu comensurează exclusiv valoarea muncii ci, în plus, trebuie să oglindească prestigiul, responsabilitatea și să asigure credibilitatea și onestitatea funcționarului public". Prezentăm în continuare și salariile celorlalți demnitari așa cum au fost propuse de comisie (în paranteză salariile inițiale):

prim-ministru - 209.300 lei (161.300)
ministru de stat - 182.000 lei (140.000)
ministru - 170.900 lei (131.500)
-secretar de stat - 159.900 lei (123.000)
- subsecretar de stat - 148700 lei (114.400)
- consilier prezidențial - 170.900 lei (131.500)
- consilier de stat - 159.900 lei (123.000)
- secretar general al guvernului - 170.900 lei (131.500)
- secretar de stat adjunct, consilier de stat - 159.900 (123.000)
- președintele Academiei Române - 170.900 lei (131.500)
- Guvernatorul Băncii Naționale - 170.900 lei (131.500)
- prefect, primar general al Capitalei - 159.900 lei (123.000)

Firește, aceste majorări de salarii nu au nici o legătură cu compensațiile oferite de Guvern după 1 mai. Acestea urmează a se aplica separat.

Importante negocieri între RENEL, Ministerul Industriilor și Ministerul Finanțelor

Este foarte posibil ca prețul energiei electrice să scadă

Prețul energiei electrice pentru agenții economici nu a fost încă stabilit. În prezent au loc negocieri între RENEL, Ministerul Industriilor și Ministerul Finanțelor și este posibil, după părerea unor specialiști de la RENEL, ca și prețul de 28/Kwh, pentru consumatori casnici să scadă. Oricum, pînă în prezent Guvernul nu a explicat clar de ce nu a fost păstrat pentru toți consumatorii prețul de 22,50 lei/kwh, cît plăteau agenții economici pentru curentul electric de joasă tensiune.

Un alt argument care conduce la ideea că prețul de 28 lei/kwh, nu este irevocabil este faptul că, deși în perioada 1-15 mai se desfășoară o amplă acțiune de citire a contoarelor la abonații casnici și agenții economici plata consumului se va face abia după data de 20 mai.

Costel STROESCU

Bilanț spectaculos al Gărzii Financiare în ultima lună

La 76% din agenții economici controlați au fost descoperite ilegalități

• grave nereguli au fost constatate la Aprotem, Moldexim, Unisem, Multiplast, Mecon, Adimet, Lactis •

Deși au trecut mai bine de două luni de cînd Guvernul a adoptat așa -numitul Program de măsuri cu privire la protecția patrimoniului public, combaterea corupției și apărarea intereselor populației, pînă în prezent nu au fost înregistrate rezultate spectaculoase. În timpul controalelor efectuate în cursul lunii aprilie, inspectorii de specialitate ai Gărzii Financiare au urmărit cele trei direcții principale specificate în programul Guvernului: protecția patrimoniului public, combaterea corupției și apărarea intereselor populației. Pentru a depista eventualele încălcări ale legilor privitoare la protecția patrimoniului public, au fost controlate 18 societăți comerciale cu capital de stat. La șapte dintre acestea (Aprotem, Moldexim, Unisem, Multiplast, Mecon, Adimet, Lactis) au fost constatate grave nereguli care au fost sancționate cu amenzi cuprinse între 10.000 și 450.000 lei.

Luna trecută au fost constatate de către inspectorii Gărzii Financiare 6 acte de corupție: trei cazuri de "abuz în serviciu în contra interesului public", un caz de bancrută frauduloasă și două cazuri de depășire a prețului maxim legal. Datele despre aceste infracțiuni au fost trimise organelor de procuratură și poliție.

În total, Garda Financiară a controlat pe parcursul ultimei luni 122 agenți economici și a depistat abateri la 92 dintre aceștia. Vom reveni cu noi amănunte.

Mona DÎRȚU

Același felie, prețuri diferite

Între pîinea de 90 lei și cea de 125 lei diferența este doar de gramaj

În urma eliminării subvențiilor, începînd cu data de 1 mai a.c., Guvernul României a stabilit că plafonul maxim pentru prețul pîinii va fi de 90 lei/bucată.

Dar, chiar de pe 1 mai, mai mulți locuitori ai Iașului ne-au sesizat că, în unele zone ale orașului nu se găsește decît pîine cu prețul de 125 lei/buc.

Pentru a lămuri acest aspect, ne-am adresat d-lui Aurel Macovei, directorul S.C. Pangran S.A., care ne-a declarat. "Este o falsă problemă. De fapt, este vorba de același tip de pîine. Numai că cea de 90 lei cîntărește 500 de grame iar cea de 125 lei, 700 de grame. Nu înțeleg de ce nu a fost explicat acest aspect populației încă de la început".

În ce privește nivelul producției de pîine, am aflat că în prezent se produc cca 120-130 tone de pîine, față de 180 de tone înainte de 1 mai. Dl. Aurel Macovei consideră că "măsura eliminării subvențiilor la pîine este corectă, deși este dură, pentru că, în felul acesta, pîinea se va folosi pentru consumul uman și nu pentru creșterea animalelor, cum s-au mai întîlnit cazuri. Pe de altă parte, se va folosi mai mult porumb, de care nu ducem lipsă, și vor fi mai protejate rezervele de grîu, care sînt destul de subțiri în momentul de față".

În legătură cu problema stocurilor de grîu, am aflat că S.C. Pangran S.A. dispune în momentul de față de rezerve pentru numai două zile, ceea ce este foarte puțin. De altfel, stocurile de grîu nu au mai fost de mult în limitele prevăzute de normative, însă Romcereal-ul a livrat de fiecare dată cantitățile de grîu necesare pentru a asigura producția zilnică de pîine **(Costel S.)**

Golful Persic vine în sprijinul nostru

Constructorii ieșeni vor avea în curînd de lucru

Societățile de construcție de stat și private în domeniul construcțiilor industriale, construcțiilor civile, construcțiilor de drumuri, poduri și căi ferate sînt invitate astăzi, la orele 9,00, la camera de protocol a Camerei de Comerț și Industrie Iași. Scopul întîlnirii este acela de a se discuta eventualele investiții românești în Sudan și țările din Golful Persic. Asemenea cereri au fost formulate pînă acum de Emiratele Arabe Unite, Kuweit, Irak și Sudan. Avînd în vedere că în rîndurile constructorilor ieșeni sînt foarte mulți șomeri, inițiativa Camerei de Comerț pare a fi o posibilă salvare a industriei de construcții din Iași, care se confruntă tot mai acut cu lipsa frontului de lucru. Camera de Comerț și Industrie Iași își are sediul în Bulevardul Copou nr. 4, iar informații suplimentare se pot obține la tel. 117757

Școala de manechine și fotomodele
AYLEN
condusă de Nelly Nastase - București,
organizează cursuri la standarde internaționale
pentru băieți și fete.
Selecția va avea loc în ziua de 09.05.1993
în Str. Rîpa Galbenă nr. 12, Iași.
Relații la telefon 112787 - S.C. ARES Iași

ASIROM va plăti despăgubiri în maxim două săptămîni de la constatarea avariei autoturismului

Începînd cu luna mai a acestui an, Societatea de asigurare "Asigurarea românească" S.A. introduce modalitatea de plată antecalcul, sucursalele ASIROM din fiecare județ beneficiind de libertatea de a plăti pe moment dauna, fără să aștepte efectuarea reparațiilor la autoturisme. Astfel, plata se va face în în cel mult două săptămîni după efectuarea constatării și înainte de reparațiile necesare.

O altă modificare survenită în activitatea ASIROM-ului o reprezintă schimbarea condițiilor de asigurare pentru mașinile de producție străină, modificare datorată creșterii în ultimul timp a numărului acestor mașini în România și a nemulțumirilor clienților asigurați. În noile condiții, calculul primelor de asigurare se va face efectiv la valoarea mașinii, în raport cu prețul pieselor și al manoperei practicate pe plan internațional de către reprezentanța producătoare. După cum ne-a relatat domnul Cornel Vintilă, șeful Serviciului daune și relații cu publicul din cadrul Sucursalei Iași, la asigurările facultative, a căror reglementare intră în atribuțiile societății "Asigurarea românească", s-au operat două modificări în lunile noiembrie 1992 și ianuarie 1993, în conformitate cu prețurile existente pe piață la manoperă și piese auto. **(Dana OLTEANU)**

Țara arde și baba face box

Consilierul municipal Mitică Ungureanu se va bate vineri cu campionul național de box profesionist Vasile Cîtea

- cu această ocazie, își vor face de lucru: "CASA WANDA" patronul de la OCCO SILHOUETTE și cîntăreața de muzică populară Laura Lavric -

Ieri, la sediul Frontului Socialist Național Democrat, liderul acestui partid, dl. Mitică Ungureanu a organizat o conferință de presă, în cursul căreia a anunțat că, partida de box ,considerată de ieșeni drept "meciul secolului", dintre domnia sa și campionul profesionist Vasile Cîtea va avea loc în data de 7 mai, pe un ring amenajat pe scena Teatrului de Vară din Iași. Această dispută amicală va fi inclusă în cadrul unui spectacol artistic mai amplu, dl. Ungureanu afirmînd în acest sens că are acceptul cîtorva personalități de marcă. Vor fi prezente formațiile de muzică ușoară Unirea - Moldova, trupa de balet "Colini" și cîntăreața de muzică populară Laura Lavric. Sonorizarea va fi asigurată de un grup de tehnicieni de la formația de muzică rock "Compact" București, care sînt singurii care posedă o aparatură adecvată unui spectacol în aer liber. Tot în cadrul acestui show, firma Occo Silouette (patron Ionel Onofraș) va prezenta o paradă a modei pentru copii. Sexul frumos va avea o surpriză plăcută, consilierul municipal Mitică Ungureanu aflîndu-se în tratative cu "Casa Wanda" și cu 15 manechine, care vor prezenta noutăți ale vestimentației de vară.

În legătură cu mult așteptatul meci de box, am fost informați că cei doi pugiliști vor lupta corect, fără menajamente, 12 reprize a cîte trei minute, iar învingătorul va fi decis de spectatori care vor trebui să noteze pe spatele biletului de intrare numele preferatului. În încheiere, în urma unui concurs eliminatoriu dintre candidatele prezente va fi aleasă Miss '93, care va petrece o seară de neuitat, după spectacolul la Barul Unirea, în compania învingătorului, dl. Mitică Ungureanu nu are decît acceptul verbal al lui Vasile Cîtea, contractul încheiat nepurtînd semnătura acestuia. De menționat că cele relatate aparțin în totalitate d-lui Mitică Ungureanu, care a mai afirmat că în ciuda faptului că se află la concurență cu spectacolul grupului umoristic Divertis, rețeta show-ului va depăși toate așteptările.

Leonard CĂNĂNĂU

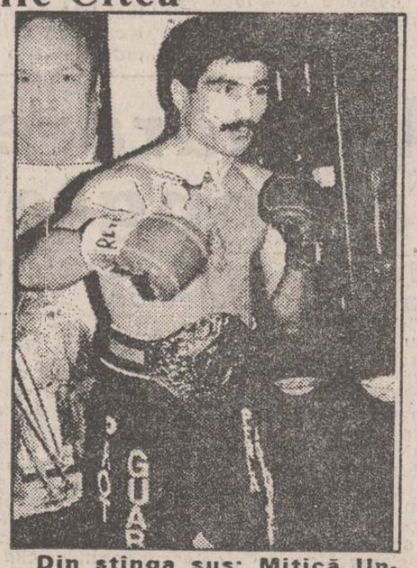

Din stînga sus: Mitică Ungureanu urmărește o ședință de antrenament a campionului Cîtea (centru)

Vești bune pentru elevi și studenți

Ministerul Învățămîntului propune compensarea tuturor burselor

În urma ridicării subvențiilor, bursele pentru studenți și elevi au fost singurele venituri ce nu au fost compensate. Ulterior, premierul Văcăroiu a declarat că bursele studenților căminiști se vor mări cu o sumă ce reprezintă alocația pentru hrană, sumă ce va fi suportată de către Ministerul Învățămîntului. Ministrul Învățămîntului, Liviu Maior, a declarat că a propus în ședința de guvern de vineri, 30 aprilie, ca toate bursele studenților (nu numai ale celor căminiști) să fie compensate. În aceste zile se așteaptă răspuns de la Ministerul Finanțelor.

Producătoarea nr. 1 de băuturi răcoritoare din lume
Coca-Cola
invită pe cei interesați să depună o cerere de angajare pentru postul de
TEHNICIAN SERVICIU APROVIZIONARE
Condiții:
* experiență în domeniu
* experiență în relațiile cu vama
* cunoașterea limbii engleze
Cererile vor fi însoțite de curriculum vitae și vor fi depuse pînă vineri, 07.05.1993 la sediul companiei:
Coca-Cola IAȘI S.R.L.
Piața Unirii nr. 5
Hotel Unirea, cam. 211.
Coca-Cola

Prin prelungirea negocierilor cu sindicatele

Guvernul încearcă să evite greva generală

Primul ministru a făcut ieri unele concesii în ce privește fondul de referință

Pentru a evita declanșarea grevei generale la data de 5 mai și la cererea expresă a președintelui Iliescu, ieri, Guvernul a avut o nouă rundă de negocieri cu liderii celor 7 mari confederații sindicale

Discuțiile care s-au desfășurat pe durata a peste 8 ore au vizat două probleme principale: salariul minim pe economia națională și fondul de referință. Dacă asupra salariului minim s-a căzut de acord, relativ repede, pentru ca acesta să fie fixat la valoarea de 30.000 lei, la cea de-a doua problemă discuțiile s-au transformat într-o ceartă de mahala. Primul-ministru a folosit de mai multe ori apelativele "băi" și "măi" încercînd să-și impună punctul de vedere. Pentru a calma situația, la un moment dat, membrilor delegației guvernamentale le-au fost împărțite batoane de ciocolată.

În final, s-a căzut de acord ca societățile în care salariul mediu este sub 70.000 de lei să nu fie restricționate de fondul de referință, iar acolo unde se depășește această sumă salariile să se încadreze într-un fond de referință mărit cu 10 %.

Modul în care partea guvernamentală a purtat negocierile denotă că se urmărește prelungirea acestora după 5 mai, astfel încît să fie compromisă ideea declanșării unei greve generale. Se vizează de asemenea și o cedare treptată, ceea ce va conduce în final la obișnuirea populației cu actualele prețuri, precum și înduplecarea sindicatelor pentru a semna un protocol prin care să se consfințească o situație de fapt, urmînd apoi o nouă explozie a prețurilor.

Cristian RACU

Ieri a început greva generală la metroul bucureștean

Ieri dimineață, începînd cu orele 4, Uniunea Sindicatelor Libere Metrou a declanșat greva generală, ca urmare a eșuării negociabile dintre acest sindicat și reprezentanții Ministerului Transporturilor. În cursul după - amiezii de ieri, părțile implicate în conflict și-au exprimat disponibilitatea pentru un nou dialog, neputîndu-se stabili însă locul și ora de desfășurare.

Ion Rădoi, din partea Uniunii Sindicatelor Libere Metrou, președintele acestui sindicat, a precizat că dialogul n-a putut avea loc la Ministerul Transporturilor deoarece pînă la ora 16,00, cînd greva era în plină desfășurare, liderii Uniunii se aflau la Metrou, neputîndu-se deplasa la locul indicat. Domnul Ion Rădoi a precizat că propunerea de a negocia la Ministerul Transporturilor este cel puțin nepotrivită.

Criza locuințelor între rezolvare și dispersare

În Iași, 30.000 de persoane nu au locuință

Prima ședință a Consiliului Interministerial de avizare a lucrărilor publice cu prinde pe ordinea de zi și inițierea unui proiect de lege pentru finanțarea construirii de locuințe pentru familii cu venituri mici. Consiliul, care se va reuni bilunar, are în componența sa și specialiști ai Agenției Române de Dezvoltare, Comisiei Naționale de Prognoză și reprezentanți ai tuturor ministerelor. Inițiativa va debuta prin crearea unei bănci de date care să cuprindă situația investițiilor în domeniu care au rămas neterminate, situație pe baza căreia se va pune la dispoziția investitorilor străini lista cu imobile oferite spre finisare. Deși pînă acum soluționarea problemei apartamentelor s-a făcut exclusiv pe baza resurselor interne (inclusiv județul nostru a adoptat o astfel de soluție), lipsa unor fonduri de la bugetul statului care să susțină construcția de apartamente a făcut ca soluția investițiilor străine să intre serios în calcul. Problema cea mai spinoasă este însă neconcordanța între amendamentul legii 35/1991 care reglementează dreptul de posesiune al termenului acordat investitorilor străini și intenția acestora de a participa la definitivarea unor construcții imobiliare, care să fie totuși expuse pericolului exproprierii. Criza locuințelor, care în prezent afectează doar în Iași peste 30 000 de persoane, devine pe zi ce trece un punct tot mai dezbătut atît în ședințele executivului, cît și în cele ale Consiliilor Județene din întreaga țară.

Daniel SÎRBU

Fraudă de proporții la Suceava

Firma "DANA" S.R.L. a încasat zeci de milioane de lei și zeci de mii de dolari promițînd excursii care nu au avut loc

Firma S. C. "DANA" S.R.L. din Suceava a organizat cu surle și trîmbițe excursii în Italia, Israel, Danemarca, Germania. Dar, numai despre turism nu este vorba. Cei mai mulți dintre cei înscriși nu urmăresc decît obținerea vizelor și totodată ajunși la destinație vor îngroșa rîndurile emigranților care muncesc la negru.

Patroana societății, Bucaliuc Mariana a încasat fără a înregistra în gestiune suma de 19500 dolari SUA și 11.800.000 lei de la un grup de 60 de persoane din județul Suceava în perioada ianuarie - aprilie 1993, reprezentînd contravaloarea unei excursii în Israel. De la un alt grup a încasat suma de 27000 de mărci germane și 2.100.000 lei pentru o excursie în Italia. Excursia în Israel a fost cotată la un tarif de 197.000 lei și 325 dolari SUA de persoană, iar excursia în Italia 35.000 lei și 450 mărci germane. În schimbul banilor doritorii de excursii au primit nu chitanțe așa cum se obișnuiește în mod normal, ci niște cartoane (bonuri de afișare prețuri), fără numere de înregistrare pe care s-a înscris suma, motivul încasării sumei și numele persoanei. Avem de a face cu o primă încălcare a legii. Orice operațiune financiară se face numai pe acte cu regim special, avînd caracteristicile unor acte contabile.

O parte din acești bani virați pe 14.04.1993 firmei S. C. "FLAMINGO IDC" S.R.L. Timișoara care s-a ocupat de obținerea vizelor. Ce s-a întîmplat cu banii din ianuarie și pînă în aprilie nu este greu de bănuit. Cineva i-a rulat în folos propriu.

Pașapoartele solicitanților de excursii au fost trimise la Timișoara, cel puțin așa susține Bucaciuc Mariana. Scandalul a izbucnit pe 25.04.1993, cînd peste 100 de persoane au asaltat sediul societății cerînd restituirea banilor și a pașapoartelor. Numai că la sediul firmei nu sînt nici bani, nici pașapoarte. Garda Financiară Suceava face un control la sediul firmei pe 23.04.1993 încheiat în coadă de pește. În nota explicativă dată comisarilor G. F. Suceava Bucaciuc Mariana susține că a încasat numai 1.330.000 lei de la 26 persoane pentru excursii în Italia și 17.000 de mărci; 8450 $ SUA și 51'22000 lei pentru o excursie în Israel de la 38 de persoane. Aceste date nu sînt conforme cu realitatea.

Romulus NICOLAE

Fostul Ministru de Interne Alexandru Drăghici, a fost chemat în judecată pentru un omor petrecut la 5 decembrie 1954

Serviciul de presă al Procuraturii generale a fost împuternicit să aducă la cunoștința opiniei publice următoarele: prin rechizitoriul direcțiilor Procuraturii Militare s-a dispus trimiterea în judecată a inculpaților Drăghici Alexandru, fost Ministru de Interne, general - colonel (r) Mircea Nicolae, fost șef al Securității din Sibiu, colonel (r) Munteanu Ilie, maior (r) Lupencu Nicolae - pentru instigare la infracțiunea de omor și omor, fapte prevăzute de articolul 25 Cod Penal, raportat la articolul 74 Cod Penal. S-a reținut că inculpatul Drăghici Alexandru a dispus la data de 5 decembrie 1954 uciderea cetățeanului Ibrahim Zefid, zis Turcu, fără ca ordinul să aibă vreo bază legală, iar ceilalți trei inculpați au adus la îndeplinire dispoziția primită.

Dosarul a fost înaintat pentru judecare Curții Supreme de Justiție, secția Militară. (NEP)

Satul de vacanță de lîngă Mănăstirea Voroneț nu va mai fi construit

Vor fi ridicate, în schimb, cîteva chilii

În urmă cu cîteva luni se punea problema construirii în apropierea Mănăstirii Voroneț a unui stat de vacanță. În urma protestelor Arhiepiscopiei Sucevei, Mitropoliei Moldovei și Bucovinei, Comisiei Naționale a Monumentelor, Ansamblurilor și Siturilor Istorice (CNMASI), precum și ale Comisiei zonale din partea monumentelor din Moldova, s-a renunțat la ideea înființării acestui sat de vacanță lîngă mănăstire.

În zilele de 3 și 4 mai, aceste instituții au organizat o nouă întîlnire pentru a discuta oportunitatea construirii unui corp de clădire, cu funcțiune inițială (chilii etc.) peste vechile ruine, precum și formula în care se va organiza viața monahală în jurul acestui monument. Această problemă de care ar trebui, practic, să se ocupe călugării mănăstirii, va fi rezolvată abia după ce va lua sfîrșit întrunirea instituțiilor mai sus menționate, deoarece sînt implicați o serie de factori (cum sînt construite noile clădiri, unde etc.) ce pot afecta acest ansamblu mănăstiresc.

Adina SCUTELNICU

Ion Iliescu este din nou luat la întrebări

Radu Teodoru încearcă să-l pună în încurcătură pe președintele României

Urmînd exemplul fostului său șef de partid, C.V. Tudor, Radu Teodoru, președintele PUSD, a dat ieri publicității o listă de "întrebări și sugestii pe adresa președintelui Ion Iliescu". Prezentăm textul integral al acestui document, preluat de la agenția de știri Mediafax:

1. Cîte din firmele sau persoanele din conducerea firmelor nominalizate în ultimul timp în mass-media ar fi implicate în fraude că: a) afacerea zahărului; b) afacerea grîului; c) afacerea țigareta; d) afacerea ioto-prono; e) afacerea aluminiului; f) afacerea orezului; g) afacerea fixing bancar; h) afacerea Morega Gorj, au susținut financiar campania electorală a președintelui și (sau) campania electorală a FDSN?

2. Care este implicarea ministrului FDSN al sănătății în afacerea zahărului și în favoarea cui?

3. De ce, după ce v-a "înjurat" de tată și de toate cele, nu i-ați răspuns personal lui C.V. Tudor, ci ați preferat să-l dojeniți părinteste prin intermediul purtătorului de cuvînt Traian Chebeleu. Vă are cumva la mînă C.V. Tudor? Dacă da, cu ce?

4. Ce legătură este între crearea UNOLD (Uniunea Națională a Organizațiilor Luptătorilor din Decembrie), care are în componența sa în mare majoritate asociații ce nu au mai mult de 50 de membri reprezentînd orașe în care nu s-a tras nici un foc în timpul Revoluției, uniune creată ca o contrapondere pentru asociațiile luptătorilor din orașele martir, și crearea alianței Confederației sindicale din care, de asemenea, în marea majoritate, fac parte mici sindicate nereprezentative? Ceea ce știm este că amîndouă vă sînt favorabile dumneavoastră și puterii.

5. Ce amestec are Președinția în retragerea de către fostul Procuror general Ulpiu Cherecheanu a recursului extraordinar în defavoarea lui C.V. Tudor?

6. Ce părere aveți despre declarația irresponsabilă a aceluiași C.V. Tudor că vina a ceea ce se întîmplă acum în România o poartă momentul 22 decembrie 1989? Nu cumva s-a urmărit de către guvernul FDSN-ist culpabilizarea Revoluției și revoluționarilor prin măsurile antisociale luate la 1 mai și a fost folosit ca purtător de cuvînt acest naționalist-comunist C.V. Tudor?

7. Ce părere aveți de faptul că Procuratura și Justiția au prins numai găinari mărunți iar marile cazuri de corupție știute de toată lumea nu sînt luate în seamă? Să fie așa cum se spune că despre infidelitatea unei soții știe toată mahalaua, numai soțul nu?

8. Sînteți acuzat că ascundeți adevărul despre Revoluție. De ce nu sugerați Procuraturii o anchetă deschisă despre acele zile, la care să participe toți factorii implicați?

9. D-le președinte, puteți să demonstrați că sînteți președintele tuturor românilor și că doriți binele acestei țări? Desemnați o echipă de procurori tineri, puneți în fruntea lor tot un tînăr care să declanșeze o acțiune gen "mîinile curate" din Italia. Acestor procurori creîndu-le condiții speciale, le impuneți să cerceteze toate cazurile de corupție și afaceri necurate de la 22 decembrie 1989 încoace și să-i aresteze pe toți cei vinovați, indiferent de cine sînt și de ce funcții dețin. O soluție ar fi echipa procurorului Nazat.

10. D-le președinte, vistieria este goală. Promovați de urgență în Parlament Legea "îmbogățiților după Revoluție" și veți avea vistieria plină și, implicit, fonduri pentru susținerea măsurilor de protecție sociala ale guvernului. Asta în cazul în care nu vreți să apelați la Legea 18 a lui Ceaușescu. Această lege prevede confiscarea averilor dobîndite pe căi ilicite.

Prețurile pentru transportul în comun din București au rămas neschimbate

Deși subvențiile au fost sistate, Regia Autonomă de Transporturi București - RATB nu a majorat prețul biletelor de călătorie. În cadrul unei întîlniri ce a avut loc săptămîna trecută între Primarul General al Capitalei - dl. Crin Halaicu și primul ministru Nicolae Văcăroiu (însoțit de secretarul de stat la Ministerul Finanțelor - dl. I. Oană s-a ajuns la concluzia că prețurile propuse de acest minister pentru transportul în comun sunt "inacceptabile și total nejustificate".

Dl. Halaicu a concluzionat că la prețurile biletelor de călătorie trebuie "să rămînă o subvenție civilizată, de 70 - 80%". Astfel că tariful biletelor se va scumpi cu 50%, dar de la 1 iunie, ajungînd la 30 de lei prețul unei călătorii și nu 60 de lei, cum inițial a fost preconizat, iar costul unui abonament va crește cu doar 80%.

La Iași, o Comisie de studii și programe economice a Consiliului Municipal a analizat documentația prezentată de RATC, considerînd că prețul de 50 lei/călătorie "este deplin justificat", deoarece - au argumentat membrii amintitei Comisii - acesta corespunde tarifului stabilit pentru Municipiul București și pentru marile orașe ale țării. După cum se vede, prognoza distinsei Comisii a fost infirmată de Primarul Capitalei.

Paul ȘTEFAN

Cursul de schimb valutar

În urma ședinței de licitație interbancară desfășurate la sediul Băncii Naționale, cursurile de referință pentru principalele valute valabile astăzi 4 mai sînt următoarele:

1 dolar SUA (USD) - 615 lei
1 liră sterlină (GBP) - 966,47 lei
1 franc elvețian (CHF) - 429,17 lei
1 franc francez (FRF) - 114,93 lei
1 marcă germană (DEM) - 387,71 lei
100 lire italiene (ITL) - 41,47 lei
1 yen japonez (JPY) - 5,54 lei
100 lire turcești (TRL) - 6,34 lei
1 ECU (XEU) - 757,99 lei
1 DST (XDR) - 873,42 lei

Volumul tranzacțiilor încheiate a fost de 802.188,50 dolari SUA, mult inferior celui din ziua precedentă. Această scădere bruscă determină o posibilă creștere a cursului dolarului cu încă 5 - 10 lei în cel mai scurt timp. Celelalte valute cunosc oscilații minore (1 - 2 lei/ unitate valutară), cotațiile românești ale dolarului rămînînd la același nivel.

S. Daniel

Primarii și consilierii UDMR nu vor mai demisiona

Dl. Veresztoy Attila, senator și vicepreședinte al UDMR a confirmat știrea conform căreia primarii și consilierii UDMR din județele Harghita și Covasna nu vor mai demisiona în semn de protest față de numirea prefecților în cele din două județe într-o convorbire cu un redactor al agenției "Rompres" dl. Veresztoy Attila a făcut cunoscută intenția conducerii UDMR de a iniția consultări cu consilierii UDMR, dar și populația maghiară din cele două județe în vederea găsirii unei soluții adecvate.

Rată șomajului a atins 9,5% din forța de muncă

Ne apropiem de bariera psihologică

La 3 mai 1993 s-au înregistrat un total de 1051070 minori din care 429789 bărbați și 621221 femei - se arată în situația statistică dată publicității de Ministerul Muncii și Protecției Sociale.

Rata șomajului s-a ridicat la 9,5% din forța de muncă. La aceași dată locurile de muncă disponibile

Societatea AMIRAL Iași
Tel: 142580
organizează excursii în:
BRATISLAVA - PRAGA 5; 20.05
POLONIA - 10.05.1993
UNGARIA - 5; 20.05.1993
TURCIA - 5; 19.05.1993
FRANȚA - iunie; iulie '93
(transport și ghid)
Reamintim că la sediul acestei societăți se preiau anunțuri de mică publicitate pentru monitorul

CASA DE CULTURĂ A SINDICATELOR
Bulevardul Socola nr. 134
ANUNȚĂ
deschiderea următoarelor cursuri:
Stenodactilografie și lucrări de secretariat
Croitorie femei și bărbați, curs complet de croit și montat
Contabilitate generală
Înscrierile se fac pînă la 10 mai a.c. la secretariatul Casei de Cultură a Sindicatelor Iași, zilnic între orele 9-19.
Relații suplimentare la telefon 135158.

Fraudă în numărarea voturilor la Congresul PAC

"S-a constatat o intenție evidentă de a promova pe cei știuți a fi susținătorii lui Nicolae Manolescu", declară dl. Al. Paleologu

Discuțiile privind Congresul PAC, desfășurat săptămîna trecută la Timișoara au acum un nou și neașteptat argument concret. Acest nou argument constă în faptul că au fost confirmate acuzațiile de fraudă comisă în timpul numărării voturilor pentru Comitetul Național, acuzații aduse de către unii membri PAC în urmă cu două zile.

Încă în noaptea de duminică, după încheierea Congresului, dl. Alexandru Paleologu, președintele Curții de Onoare și Demnități a PAC, a fost sesizat de către un delegat că s-au produs nereguli în numărarea voturilor la subcomisia numărul trei condusă de dl. Soos Vilmos, membru al filialei PAC din Timișoara. Au fost, astfel, defavorizați la numărarea voturilor d-nii Petre Lițiu, Ioan Ghișe, Crin Antonescu, toți trei susținători ai moțiunii civic-liberale și cunoscuți contestatari ai d-lui Nicolae Manolescu - președintele partidului. Deși cîțiva apropiați ai președintelui PAC au dorit să acrediteze ideea unei erori involuntare în numărarea voturilor, lucrurile nu au stat, din păcate, așa. În urma renumărării voturilor, la sediul din București al PAC, dl. Ion Ghișe a trebuit să fie inclus în Comitetul Național al partidului. Se știe, deja, că dl. Ion Ghișe a fost singurul contracandidat al d-lui Manolescu la președinția partidului, la Congres. A mai fost inclus în Comitetul Național și dl. Stere Gulea, care, deși obținuse voturile necesare la Timișoara, fusese omis dintr-o eroare, după cum declară Biroul de presă al PAC. Acest caz este de competența Curții de Onoare și Demnității al cărei președinte este dl. Alexandru Paleologu. Iată ce a declarat dl. Paleologu în legătură cu acest neplăcut incident: "Pot să vă spun că la acea subcomisie (subcomisia numărînt trei - n.n.) exista o scădere bruscă a nivelului voturilor la un anumit număr de candidați și, totodată, niște salturi pentru alți candidați, în timp ce la celelalte subcomisii rezultatele erau constante și plauzibile. După ce am aflat aceste lucruri, senatorul Al. Popovici l-a informat și pe Nicolae Manolescu, dar nici o clipă nu s-a gîndit că Manolescu ar fi în cunoștință de cauză. Miercuri dimineață m-am întîlnit la sediul partidului cu Nicolae Manolescu, Al. Popovici, președintele comisiei de numărare și cu doi funcționari ai PAC de la contabilitate care să facă numărarea voturilor. Și, într-adevăr, s-a constatat că la subcomisia numărul trei a fost o intenție evidentă de a promova pe cei știuți a fi susținătorii lui Nicolae Manolescu. deturnarea voturilor fiind făcută în defavoarea unora dintre contestatarii săi. După renumărarea voturilor, deputatul Ioan Ghișe a devenit membru al Comitetului Național. Fenomenul fraudei va fi judecat luni în ședința Comitetului Național. Acolo voi stabili convocarea Curții de Onoare și Demnități, care se va întruni probabil peste două săptămîni pentru a discuta această chestiune".

Nici noi nu ne îndoim de faptul că dl. Manolescu nu a știut nimic despre această partizană numărare a voturilor, dar credem că, datorită acestui neplăcut eveniment, președintele PAC va fi mai atent la modul în care unii înțeleg să-l susțină pe orice cale și se va feri de zelul unora. Care, în fond, nu i-a slujit la nimic. Dimpotrivă!

Dorin POPA

A apărut
Curs de magnetism, hipnotism, sugestie și telepatie
Citiți despre:
magnetismul personal • autosugestia • voința • concentrarea gîndirii • magnetismul personal • hipnotismul • sugestia și telepatia • halucinația •
Cursul oferă cele mai practice exerciții din domeniul Științelor Ocultе. De la primele lecții citite vă veți schimba, veți fi stăpîn pe voință și va veți întări memoria. Urmînd acest curs veți lucra pentru dezvoltarea forțelor dumneavoastră psihice.
Și dumneavoastră vă puteți procura cursul de la difuzorii de presă din oraș

Lucrările agricole în județul Iași sînt în întîrziere

Spre deosebire de ultimii ani, în 1993 situația lucrărilor agricole în județul Iași reușește să se înscrie în programul normal din punct de vedere temporal, în pofida unor ușoare întîrzieri accidentale datorate prelungirii perioadei reci.

Astfel, au rămas de arat doar 6000 de ha, ceea ce reprezintă circa 4% din totalul de 142.000 ha ai județului Iași. Pînă la ora actuală, s-au însămînțat 56.000 ha, ceea ce înseamnă 40% din totalul suprafeței de însămînțat a județului nostru. Aceste procente reprezintă o însemnată creștere față de nivelul trimestrului I/93, cînd în toată țara rămăseră de arat 17% și se însămînțase numai 9% din suprafață. S-au terminat de executat însămînțările la ovăz boabe, orzoaică, mazăre și cartofi și se încearcă recuperarea întîrzierilor la sfeclă, floarea soarelui, soia și porumb, la care au mai rămas neînsămînțate între 25 și 50% din suprafețe.

Conform programului, campania de primăvară trebuia finalizată în jurul zilei de 10 mai, însă datorită timpului nefavorabil, lucrările vor mai întîrzia pînă la 25 mai cînd, conform declarației d-lui Neculai Olariu, director economic al Direcției Generale a Agriculturii și Alimentației Iași, "va fi terminat și ultimul hectar."

În momentul de față mai sînt de executat ierbicidările la păioase de toamnă (25%) și plantările de pomi fructiferi (40%).

E. CALOTĂ

După un proces care a durat doi ani, Curtea Supremă de Justiție a decis:

Doctorul Marcel Anton este noul director al maternității din Cuza Voda

• Dacă doctorului Anton i s-a făcut sau nu o nedreptate cînd a fost destituit, numai timpul este cel care va demonstra", declară directorul Direcției Sanitare Mihai Frasin •

Directorul Direcției Sanitare, dr. Mihai Frasin a confirmat ieri, 3 aprilie, schimbarea din funcția de director al Maternității din Cuza Vodă a doctorului Ionel Ioanid. Tot cu această ocazie ne-a informat că locul său va fi luat de către dr. Marcel Anton care a mai îndeplinit această funcție în urmă cu un an și jumătate. Dl. director Mihai Frasin a ținut să precizeze că decizia nu îi aparține, acesta fiind rezultatul sentinței Curții Supreme de Justiție de la București. Domnia sa ne-a informat că nu are ce să-i reproșeze doctorului Ioanid pe perioada în care a deținut funcția de director, timp în care Maternitatea din Cuza Vodă a fost o instituție care nu a prezentat probleme deosebite. "După părerea mea, consider că s-a făcut de la un bun început o greșeală prin faptul că problema nu a fost rezolvată pe plan local, ajungîndu-se tocmai la Curtea Supremă de Justiție. Schimbarea doctorului Ioanid este determinată de decizia organului de justiție mai sus amintit care a hotărît ca dr. Marcel Anton să fie repus în toate drepturile sale. O decizie de care Direcția Sanitară trebuie să țină seama, nerespectarea ei putînd duce la o sancțiune penală. Dacă doctorului Marcel Anton i s-a făcut sau nu o nedreptate, numai timpul este cel care va confirma sau nu acest lucru", ne-a declarat directorul Mihai Frasin.

În urmă cu doi ani, doctorul Marcel Anton a fost schimbat din funcția de director al Maternității Cuza Vodă. Hotărîrea, discutabilă de altfel, aparține fostei conduceri a Direcției Sanitare și se baza pe faptul că dr. Anton nu a fost promovat la un test la care participaseră mai mulți medici.

Cu toate acestea, o serie de reglementări ale Ministerului Sănătății precizau că pentru directorii instituțiilor sanitare nu era necesară o asemenea probă. Considerînd drept abuzivă demiterea sa, dr. Marcel Anton a dat în judecată Direcția Sanitară Iași. După mai bine de un an și jumătate, Curtea Supremă de Justiție a decis anularea hotărîrii fostei Direcții Sanitare și repunerea în drepturi a doctorului Marcel Anton.

Mihaela CĂNĂNĂU

ORAȘUL PE O COLOANĂ

NIVELUL RADIOACTIVITĂȚII

Agenția pentru supravegherea și protecția mediului efectuează zilnic cîte cinci măsurători pentru a determina nivelul radioactivității în aer, pe sol sau în apă. Valorile obținute se raportează la trei limite: limita de atenționare, cea de avertizare și cea de alarmare.

Pentru ziua de 3 mai a c., s-au măsurat următoarele valori:

- pentru aerosoli 3,8 Bq/mc față de 3,7 Bq/mc care este limita de atenționare;
- pentru depuneri atmosferice pe sol 0,6 Bq/mp față de 185 Bq/mp limita de atenționare;
- pentru apă potabilă, cît și pentru apa brută (industrială n.r.) 0,3 Bq/litru față de 0,38 Bq/litru limita de atenționare.

Din datele prezentate mai sus rezultă că nivelul radioactivității se află în limite normale. Depășirea limitei de atenționare, în cazul aerosolilor, nu pune în pericol sănătatea populației. **(C.S.)**

10 mai - acțiune de deratizare generală

Primăria Municipiului Iași reamintește tuturor agenților economici cu capital de stat și privat, unităților bugetare, asociațiilor de locatari și gospodăriilor particulare că începînd cu data de 10 mai va avea loc, pe tot cuprinsul municipiului, o acțiune de deratizare generală. În baza prevederilor legale, toți cetățenii au obligația să efectueze și să susțină această acțiune. **(C.D.)**

Piețele orașului vor fi trecute în locație de gestiune

Primarul Constantin Simirad a vizitat ieri cîteva piețe ale orașului, aparținînd de "Compiața". Au fost cercetate posibilitățile de a da în locație de gestiune piețele nerentabile și chiar piața "Sf. Spiridon". A fost cerută o analiză economică de la șeful acesteia pentru a vedea dacă organizarea pieței nu ar putea fi mai bună în acest caz.

În zonele marginale ale orașului se află multe piețe nerentabile, pentru care locația de gestiune ar fi o modalitate de rentabilizare.

Clauzele de contract sînt foarte precise, cuprinzînd penalizări în caz de nerealizare a obiectivelor convenite și chiar norme privind asigurarea securității clientului. **(C.D.)**

Festivalul "VOCES": cel mai important eveniment cultural al lunii mai

Cel mai important eveniment cultural al lunii mai, după cum ne-a spus dl. Alexandru Pascu, consilierul șef adjunct la Inspectoratul pentru Cultură Iași, este festivalul de muzică de cameră "Voces și invitații săi". Evenimentul va avea loc în perioada 28.05 - 3.06.'93. Festivalul va cuprinde concerte, recitaluri și cursuri de măiestrie artistică susținute de dl. Hans Leygraf, profesor la Academia "Mozartenm" din Salzburg, personalitate mondială a artei interpretative pianistice.

În cadrul festivalului va avea loc și o masă rotundă: "Voces după 20 de ani", și o lansare de carte a profesorului universitar M. Cozmei - "Voces sau triumful cvartetului".

Cu siguranță "Voces" este cel mai mai bun cvartet din Europa și, să spunem, pe locul doi în lume după un cvartet de coarde american", afirmă dl. Pascu. **(A.I.)**

Din partea RENEL Iași

În legătură cu citirea contoarelor, de la Filiala Rețele Electrice Iași am aflat că aproximativ 10% din abonații anunțați nu au fost găsiți acasă. Această situație îngreunează activitatea angajaților F.R.E. Iași. Pentru a reuși să încheie acțiunea de citire a contoarelor pînă la data de 15 mai, F.R.E. Iași roagă cetățenii să rămînă acasă atunci cînd sînt anunțați că urmează să se facă citirea contoarelor electrice.

Societățile ieșene de transport rutier își anunță intenția de majorare a tarifelor

• cele de transport aerian și pe calea ferată sînt în așteptare •

După cum se știe, odată cu eliminarea subvențiilor la 1 mai a.c., s-au scumpit și combustibilii. Pentru a vedea ce influență va avea această scumpire asupra unor servicii, ne-am interesat la S.C. Taxicom S.A., Agenția Tarom, Autogară și Agenția C.F.R.

• De la S.C. Taxicom S.A. am aflat că pînă la sfîrșitul săptămînii vor fi adaptate aparatele de taxare iar tarifele vor crește astfel încît să fie acoperite cheltuielile suplimentare generate de scumpirea benzinei. De altfel, unele firme particulare au mărit deja prețurile.

• De la Agenția Tarom am aflat că, în momentul de față, prețul a rămas același: 5070 lei pentru cetățenii români și 38 de dolari pentru cei străini. Este posibil ca scumpirea benzinei să nu influențeze prețul biletelor de avion. Însă, din informațiile pe care le avem noi, ne menținem presupunerea că, în curînd, prețul unui bilet de avion se va majora pînă în jurul sumei de 7000 lei datorită influențelor secundare pe care le are scumpirea benzinei asupra activității de transport aerian.

• Dl. Petru Berare, șeful Autogării Iași, ne-a declarat: "Deocamdată, nu sînt anunțate modificări de tarife. Dar, în maximum două săptămîni, se va întruni Consiliul de Administrație al S.C. Transmixt S.A. (societatea care asigură transportul de călători în județ, n.r.) și va lua o hotărîre privind tarifele pe care le vom aplica în continuare. Deocamdată nu cunoaștem toți indicatorii care vor influența prețul biletelor și al abonamentelor."

Conform declarațiilor d-lui Dumitru Stan, director S.C. Transmixt S.A., făcute cotidianului nostru la data de 27 aprilie a.c., abonamentele vor rămîne în lună mai la același preț.

• Agenția C.F.R. nu a anunțat pînă în prezent nici o modificare a tarifelor percepute pentru transportul pe căile ferate.

C. STROESCU

Dacă nu cumva este iarăși vorba de o promisiune neonorată a autorităților

Pînă la 15 mai, în județul Iași se vor organiza echipe de pază obștească

• cetățenii care nu vor prezenta încredere pentru satisfacerea pazei obștești, vor plăti Primăriei, în schimb, o sumă de bani •

A trecut aproape a lună de cînd prefectul Dan Gâlea a emis un ordin (nr.41 din 5 aprilie 1993) prin care recomandă consiliilor locale de pe raza județului Iași organizarea pazei obștești, atît în localitățile de reședință cît și în satele componente respective. În ceea ce privește aplicarea acestui ordin, prefectul Dan Gâlea ne-a declarat: "Felul în care sînt aplicate în localitățile județului ordinele emise de Prefectură este urmărit nu de inspectorii de aici - care sînt deja foarte puțini și se ocupă în special de problemele legate de aplicarea Legii Fondului Funciar - ci de cei de la Consiliul Județean Iași. Deocamdată, nu pot să vă spun în ce stadiu s-a ajuns în ceea ce privește organizarea echipelor de pază obștească". Președintele Consiliului Județean Iași, dl. Ion Amihăiesei, nea răspuns că primarii tuturor localităților au fost informați despre acest ordin. "Paza obștească trebuie, de fapt, reorganizată, pentru că ea a existat cîndva. Este într-adevăr o treabă destul de laborioasă, însă această pază este necesară. Inspectorii noștri care răspund de administrația locală din comune mi-au răspuns că au fixat un termen pentru punerea în aplicare a ordinului prefectului: 15 mai. În ședința de vineri și în cea de marțea viitoare - ședințe la care vor participa toți primarii din județ - se va discuta și această problemă, care este inclusă pe ordinea de zi."

Reamintim cititorilor că paza obștească va fi executată pe timpul nopții, prin rotație, de către cetățenii care domiciliază în localitatea respectivă. În componența echipelor de pază vor intra bărbații în vîrstă de 18-25 de ani, "cunoscuți ca persoane corecte și cu o bună conduită cetățenească" în cazul în care adunarea va stabili că o anumită persoană nu este demnă de încredere pentru a îndeplini o astfel de atribuție, aceasta va fi obligată să achite contravaloarea prestației pazei în bani; sumele amintite vor fi fixate printr-o înțelegere între primar și agentul economic care beneficiază de serviciile echipelor de pază.

Mona DÎRȚU

Lansare simultană de carte la Iași, Bîrlad și Vaslui

Miercuri, la ora 19,00, Inspectoratul pentru cultură a județului Vaslui, va organiza la Bîrlad lansarea volumelor "Jurnal de drum al unui critic teatral 1944-1984" aparținînd lui Valentin Silvestru editat la editura MERIDIANE și "Un bou pe calea ferată" al aceluiași autor editat de editura CANOVA din Iași, precum și cartea lui Valentin Ciucă "De la Cetatea Eternă la Zidul Chinezesc" editat de "Junimea" ieșeană. Aceeași manifestare va avea loc la Vaslui în aceeași zi și la Iași la orele 18,00 la Librăria "Junimea" **(A.S.)**

Simpozionul spray-urilor la Iași

• standurile vor rămîne în dotarea Facultății de Chimie •

În perioada 2-6 iunie, orașul nostru va găzdui simpozionul "Căi de colaborare est-vest în domeniul produselor cosmetice și aromatizante", organizat de Institutul Politehnic Iași, Camera de Comerț și Industrie, în colaborare cu "Elan International", "ELON" Onești, "ELOR" Orăștie, "Farmec" Cluj-Napoca, "Miraj" București, și "Apollo" Galați. Simpozionul este destinat întregului domeniu al produselor cosmetice și aromatizante acoperind activități științifice de ceecetare și dezvoltare (atît industriale cît și marketing), constituindu-se într-o contribuție notabilă la găsirea formelor eficiente de cooperare între persoanele fizice și juridice și societățile comerciale, cu capital de stat sau privat, din România și străinătate.

Simpozionul se va desfășura pe trei secțiuni: I. Produse odorante și aromatizante sintetice", II. Produse odorante și aromatizante naturale; III. Condiționare și ambalare. În cadrul acestei manifestări vor fi oferite facilități de expunere pentru firmele interesate să prezinte produsele proprii. După terminarea simpozionului, standurile vor intra în dotarea Facultății de Chimie din Iași, care va găzdui în sala de marmură manifestarea respectivă. Grădina Botanică din Iași a anunțat că va oferi, la rîndul ei, pentru decor, cîteva aranjamente florale inedite.

Sondaj de opinie

SÎNT CASELE DE TOLERANȚĂ UN RĂU NECESAR ?

Legislația penală în vigoare pedepsește infracțiunile de prostituție și proxenetism, ca și difuzarea de materiale obscene și publicații pornografice. Totuși, fără a îmbrăca o formă legală organizată, cea mai veche meserie din lume se practică cu succes printre proxeneți, în localuri de toate felurile, "case de toleranță" proprii sau chiar la colțul străzii.

În condițiile unei avalanșe de publicații "picante", prostituția și pornografia fac parte acum din peisajul cotidian și aproape că nici nu mai sînt văzute ca infracțiuni. În acest context, se ridică problema legalizării caselor de toleranță, posibilitatea apariției lor și impactul pe care-l pot avea asupra populației. Aceste aspecte pot fi analizate relativ prin intermediul unui sondaj de opinie ce poate fi considerat, în ultimă instanță, neconcludent. Sondajul a fost efectuat asupra unui grup de 21 de persoane, bărbați și femei, reprezentînd categorii sociale și vîrste diferite, care au răspuns la întrebarea: **"Sînteți de acord cu legalizarea caselor de toleranță?"**

• "Da, aș fi de acord cu legalizarea caselor de toleranță. Aș economisi bani și timp. Nu întotdeauna iese așa cum vreau eu cu cîte o femeie". **(C.D., 28 ani, lucrător C.F.R.)**

• "Cred că astfel nu ți s-ar mai întîmpla să fii acostată pe stradă de bărbați cu care nici măcar n-ai chef să stai de vorbă". **(Anca B., studentă)**

• "Dacă aș fi de acord?! Chiar aș frecventa o chestie din asta, deși s-ar putea ca prețurile să fie piperate. Dar cred că ar trebui făcute cu cap, să nu te știe nimeni că mergi acolo zilnic..." **(Mihai B., 25 ani, muncitor necalificat)**

• "Mi-e indiferent dacă s-ar înființa așa ceva. Eu, oricum, nu cred că aș merge. Nu mi-e de ajuns femeia în sine, chiar și într-o relație trecătoare și întîmplătoare. Trebuie să-mi placă, s-o cunosc, să am încredere. În bordeluri nu se face așa ceva. Poate dacă eram ceva mai tînăr.." **(M.D., 32 ani, inginer, în prezent șomer)**

• "Nu știu de ce se fac bordeluri numai cu femei și nu se fac și pentru femei?!" **(Violeta, 17 ani, vînzătoare)**

• "Poate ar fi mai bine să se înființeze și din astea. Ne-ar da mai puțin în cap pe stradă și în casă. Că acuma îți intră și în casă! Am auzit de bătrîne violate și omorîte..." **(Viorica S., 60 ani, casnică)**

• "S-ar reduce numărul abuzurilor sexuale!" **(un trecător grăbit)**

• "Poate aș merge la un bordel.. dar dacă aș face-o, aș face-o în una din crizele mele existențiale. Totuși, ar fi mai bine decît o legătură amoroasă ocazională. Ca și în Vest, ar trebui înființate bordeluri și bordeluri?! Diferența între preț, timp, calitatea femeilor și a condițiilor generale." **(Bogdan R., student, Universitate)**

• "Ar fi greu să mă împac între nevastă, amantă și-așa ceva." **(un bărbat trecut de 30 de ani)**

• "Sînt căsătorii făcute efectiv pentru sex: o legătură stabilă, de durată, devenită la un moment dat rutină pură. Dar asta se practică mai puțin la țară. Te căsătorești și pe urmă vezi că nu ți-ai ales partenerul potrivit. Apariția caselor de toleranță ar reduce numărul divorțurilor rezultate în urma nepotrivirilor sexuale, numărul contagiunilor «din amor» și al avorturilor." **(Adriana M., 43 de ani, medic ginecolog)**

• "Nu cred că vă pot răspunde la întrebare. Nu știu nimic despre asta. Dacă s-ar înființa așa ceva, s-ar face pentru bani în primul rînd." **(Radu U., 18 ani, elev la un liceu din Iași)**

• "De cînd cu reclama asta la SIDA, mi-e frică și de nevastă-mea. Dar dacă aș ști că totul e-n regulă din punctul ăsta de vedere, n-aș ezita să merg la un bordel. Toți avem cîte o «aventură» sau două pe lună..." **(V.G., 35 ani, funcționar într-o instituție publică)**

• "Nu înțeleg cum nu vă e rușine să întrebați așa ceva! Normal că nu sînt de acord cu bordelurile!" **(G. Melinte, profesoară în mediul rural)**

• "Chiar dacă ar exista case de toleranță, s-ar practica în continuare pe stradă, în restaurante, gări... Ați văzut ce era astă-vară la mare?" **(N.A., 50 de ani, medic stomatolog)**

• "Asta ne mai lipsea! Oricum se face așa ceva, cu sau fără bordeluri, indiferent de lege." **(Gh. C., pensionar)**

• "Romîncele merg la turci și fără case de toleranță. Ar trebui să mergeți la căminele de străini de pe Copou, să vedeți ce-i acolo. De ce nu le întrebați și pe ele?" **(C.C., șomer)**

• "Cred că nu s-ar schimba prea multe în bine sau în rău. Dacă ai ce mînca și te descurci, pe urmă, poți să faci ce vrei. Sînt femei cinstite, dar sînt și din alea..." **(Maria M., 48 de ani, muncitoare)**

• "Ar trebui să se facă bordeluri cum erau înainte. Mergeai la local, consumai și îți alegeai fata. Puteai să stai toată seara sau mai puțin, dar erai sigur că nu te îmbolnăvești. Te puteai duce întotdeauna numai la o singură fată. În vremea războiului existau și bordeluri de campanie". **(un bătrîn)**

• "Dacă ar fi bordeluri, aș ști sigur unde să-mi caut bărbatul". **(o vînzătoare la tonetă, de vîrstă medie)**

• "Sînt de acord cu înființare caselor de rendez-vous. Mai ales acum, e foarte greu să te însori și să-ți faci o casă. Poate m-aș duce la un bordel, dar să fie O.K. din toate punctele de vedere. Mă refer la boli, dar și la prețuri rezonabile. Măcar la astea! Cred că m-aș duce o dată sau de două ori pe lună. Dau un ban, dar să merite!" **(un celibatar tînăr)**

• "Pentru tineri ar fi foarte bine. N-ar mai fi atîtea boli și violuri". **(Aurelia H., 42 de ani, operator chimist)**

• "Sexualitatea e unul din cele mai importante aspecte ale personalității umane. Sînt adeptul concepției lui Freud: în om primează sexul și agresivitatea. Din cîte știu eu, la noi sînt interzise prostituția și bordelurile. În schimb, reviste pornografice sînt peste tot. Mi se pare foarte posibil să fie legalizate casele de toleranță. Existența lor chiar și în afara legii e inevitabilă, un fel de atribut al democrației". **(un intelectual)**

În urma răspunsurilor date, concluzia e evidentă: din grupul de 21 de persoane chestionate, mai mult de jumătate se declară de acord sau cel puțin tolerează ideea înființării bordelurilor, argumentele în acest sens fiind reducerea numărului de abuzuri sexuale și a riscului îmbolnăvirilor venerice. Există însă și cealaltă jumătate care manifestă o indiferență generală, se eschivează întrebărilor sau se arată surprinsă și chiar indignată de sensul problemei. Legalizarea prostituției organizate rămîne în continuare un semn de întrebare, o problemă deschisă ce se impune a fi pusă în atenția legiuitorilor, psihologilor și medicilor.

Dana OLTEANU

IMPROVE YOUR ENGLISH
STUDY THE BIBLE
CORRESPOND WITH AN ENGLISH SPEAKNG PEN FRIEND
FREE BIBLE IN ENGLISH
THE BIBLE AND COURSE WILL BE SENT FREE OF CHARGES!
COMPLETE THE APPLICATION AND SEND TO:
World Bible School
3723 34th Street
Lubbock, Texas 794110
USA
PLEASE TYPE OR PRINT CLEARLY
Name: _____ (First Name / Last Name)
Address: _____
Competence in English:
___ Beginner ___ Intermediate ___ Advanced

S.C. OMEGA-TURISM S.R.L.
B-dul Independenței nr.1. Telefon: 117972
• TURCIA - 5; 8; 15; 22; 29 mai 1993
• POLONIA - 5; 7; 14; 21; 28 mai 1993
• UNGARIA - 11; 18; 25 mai 1993
• SLOVACIA - 10; 17; 24; 31 mai 1993
ÎN ATENȚIA OAMENILOR DE AFACERI:
• TUNISIA - avion dus și întors, Hotel El Andalus, 7 zile - preț 395.000 lei.

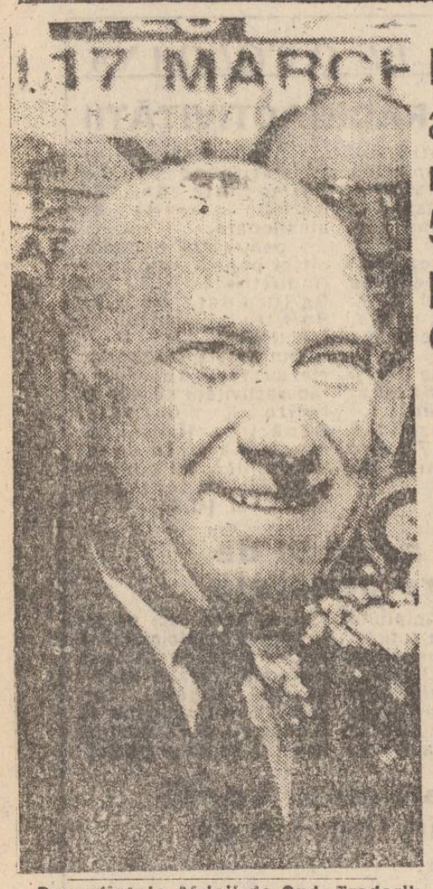

Președintele Africii de Sud, Frederik De Klerk, este de acord cu organizarea de alegeri la care să participe și Congresul Național African. Se pare însă că are parașcari îndoieli.

Poliția sud-africană a oferit o recompensă de 50.000 de dolari pentru atentatorii de la East London

O știre a agenției REUTER informează că atentatul comis duminică în orașul sud-african East London, în urma căruia au fost uciși cinci albi și rănite alte șapte persoane a fost reclamat printr-un apel telefonic de un individ care s-a declarat ca aparținînd "Armatei Azaniene de Eliberare Națională" (AZANLA) grupare ce reprezintă aripa militară de stînga "Conștiința populației de culoare din Azania" (BCA). Această organizație se situează pe locul trei, alături de Consiliul național African (ACC) Congresul Pan-African (PAC). În ierarhia mișcărilor de stînga apar interesele negrilor din Africa de sud. În vreme ce analiștii politici locali cer să se manifeste multă prudență față de acest apel telefonic, un purtător de cuvînt al Ministerului de Interne a cerut conducerii BCA, să confirme sau să infirme paternitatea atentatului. Poliția a oferit o recompensă de 50.000 de dolari pentru cei care vor furniza date precise privind autorii atentatului. Este interesant de semnalat că unul din suspecții menționați în cursul zilei de ieri de poliție fusese recunoscut de PAC la începutul acestui an, ca fiind unul din militanții săi. Aripa militară a PAC a fost acuzată în repetate rînduri ca fiind principalul vinovat de atacurile armate din ultimele luni îndreptate împotriva albilor.

Liderul sîrbilor bosniaci va demisiona dacă nu se va aproba planul Vance-Owen

În cadrul unui interviu acordat postului de radio BBC, liderul sîrbilor bosniaci, Radovan Karadjici, a declarat că își va prezenta demisia din funcția sa în cazul că parlamentul "Republicii sîrbe a Bosniei" va respinge planul de pace al ONU, pe care el l-a semnat ieri, în mod preliminar, la Atena. În același timp, Radovan Karadjici și-a exprimat opinia că această eventualitate va avea consecințe dintre cele mai negative asupra negocierilor legăle de reinstaurarea păcii în Bosnia, deoarece este aproape sigur că, în locul său, va fi numit unul din exponenții cei mai radicali ai naționaliștilor sîrbi. El a precizat totodată că va avea o misiune grea în a convinge parlamentul să accepte planul Vance-Owen, întrucît acesta implică abandonarea de către sîrbi a unei bune părți din teritoriile pe care le controlează în prezent în Bosnia Radovan Karadjici a mai adăugat că, chiar în ipoteza acceptării acestui plan, naționaliștii sîrbi nu vor renunța la ambițiile lor de "făurire a Serbiei mari" și că ei numai își vor amîna aceste ambiții, așteptînd un moment prielnic pentru realizarea lor.

"Regele drogurilor" Pablo Escobar, a declarat greva foamei

El protestează contra măsurilor disciplinare luate împotriva sa în închisoare

Armata și poliția columbiană continuau, duminică, operațiile de recuperare a celor trei ingineri luați ostateci de forțele de gherilă marxiste care au distrus un centru petrolier aparținînd unei companii de foraj străine, în nordul provinciei Sucre, relatează agenția Reuter. De mulți ani, "Armata de Eliberare Națională" răpește, șantajează și ucide oficiali ai companiilor petroliere, în încercarea de a descuraja investițiile străine în Columbia. Pe de altă parte, duminică, postul de radio Caracol a anunțat că poliția columbiană se confruntă cu mari probleme în închisoarea de maximă securitate de la Itagui, 200 km N-V de Bogota, unde fratele "regelui drogurilor", Pablo Escobar, împreună cu alți patru membri ai cartelului drogurilor de la Medellin, au declarat greva foamei, în semn de protest față de măsurile disciplinare luate de administrația închisorii împotriva lor.

Planul ONU din Cambodgia este în pericol

Khmerii roșii au atacat aeroportul unei baze a ONU

O știre transmisă de agenția Reuter informează că, în zorii zilei de ieri forțele Khmerilor roșii au atacat cu rachete aeroportul Siem Reap din partea centrală a Cambodgiei, distrugînd complet depozitele trupelor ONU, staționate aici pentru a supraveghea alegerile generale ce ar trebui să aibă loc la sfîrșitul lunii curente în această țară. Aeroportul Siem Reap servea și pentru accesul în Cambodgia al turiștilor străini ce vin să viziteze faimosul complex de temple de la Angkor. În momentul atacului zeci de turiști se aflau în aeroport și ei și-au găsit refugiu în fortificațiile ONU. Acest atac este considerat ca cel mai serios din ultimele săptămîni, de cînd gruparea Khmerilor roșii a hotărît să se retragă din "Comitetul de reconciliere națională" instituit prin Acordurile de pace de la Paris (noiembrie 1991) și să boicoteze apropiatele alegeri generale. Comunitatea internațională nu poate întreprinde, practic, nici o măsură împotriva forțelor Khmerilor roșii, care s-au retras în zone greu accesibile, de unde lansează atacuri atît împotriva forțelor guvernamentale cambodgiene cît și a forțelor ONU.

Grava epidemie ce provoacă orbirea a mii de cubanezi "a fost introdusă în țară de dușmanii de clasă"

O epidemie care afectează grav ochii pare a fi introdusă în mod deliberat de dincolo de granițele Cubei, este opinia unei înalte oficialități din această țară. "Există numeroase elemente care ne îndreptățesc să credem astfel", a declarat radioului de stat Pedro Ross Leal, liderul confederației sindicale naționale. Cu toate acestea el nu a oferit nici un element suplimentar, în afara afirmației că nu se știe de unde este originară afecțiunea. Aceasta atacă sistemul optic și, deși nu este contagioasă a ajuns să afecteze deja mii de oameni. Autoritățile sanitare au început să distribuie gratuit întregii populații un supliment de vitamină pentru ar contracara îmbolnăvirile. Situația creată nu pică deloc bine guvernului comunist care se confruntă totodată cu o situație economică dezastruoasă și cu un sistem socio-medical deficitar. (REUTER)

Fidel Castro, președintele Cubei comuniste, distrusă de 37 de ani de socialism.

Grav accident aviatic în Japonia

80 de persoane au fost rănite în urma unui incendiu izbucnit la bordul unui Boeing 747

Potrivit unei știri a agenției Reuter, pe aeroportul Haneda din Tokyo, 80 de persoane au fost rănite ca urmare a incendiului izbucnit la bordul unui avion Boeing 747. Fumul a invadat cabina unui avion al Liniilor Aeriene Nipone (ANA), la puțin timp după aterizarea acestuia, duminică noapte. Nu s-au înregistrat pierderi de vieți omenești, însă au fost rănite 80 de persoane, cele mai multe în momentul cînd au folosit ieșirile de urgență. Experții au început investigațiile în cursul zilei de azi, acordînd mare atenție modului în care echipajul avionului a coordonat evacuarea pasagerilor. "Vom investiga cauza accidentului și modul în care a acționat echipajul", a anunțat un oficial al Ministerului Transporturilor. Accidentul este al doilea de acest gen, în ultimele două săptămîni.

Va reîncepe războiul în peninsula coreeană?

Coreea de Nord a atacat Coreea de Sud

Trupele de grăniceri ale Phenianului au deschis focul asupra fortificațiilor sud-coreene

Un purtător de cuvînt al forțelor americane staționate în Coreea de Sud, citat de agenția Reuter, a anunțat azi dimineață că trupele nord-coreene au deschis ieri focul asupra unui post de graniță sud-coreean, situat în partea centrală a țării. Este primul incident de acest gen după o lungă perioadă în care ciocnirile la linia puternic fortificată ce separă cele două state coreene încetaseră. Observatorii politici sînt de părere că incidentul ar putea avea legătură cu convorbirile preconizate să aibă loc în curînd, la nivelul unor diplomați, între reprezentanți ai SUA și ai Coreei de Nord, pentru a discuta refuzul autorităților de la Phenian de a accepta inspectarea instalațiilor sale nucleare, de către Agenția Internațională pentru Energie Atomică (AIEA), precum și decizia acestora de a se retrage din Tratatul de Neproliferare a Armelor Nucleare (NPT). În același scop, erau planificate convorbiri, la sfîrșitul acestei luni, între ministrul de externe al Chinei, Quian Qichen, și omologul său nord-coreean. China s-a opus recent luării măsurilor de represalii de către ONU împotriva Coreei de Nord, angajîndu-se că-i va determina pe aliații săi nord-coreeni să-și reconsidere poziția. Reprezentanții autorităților sud-coreene, ca și cei ai administrației americane se tem ca incidentul de ieri să nu semnifice o înăsprire a poziției Coreei de Nord, în sensul refuzului acesteia de a mai dialoga cu SUA și cu China.

Deși negociază cu vecinii arabi

Israelul avertizează că ar putea acționa, pentru a opri înarmarea nucleară a Iranului

Conform agenției israeliene de știri ITIM, citată de agenția Reuter, un membru al parlamentului israelian a avertizat, duminică, asupra intenției statului de a acționa singur pentru a opri Iranul să devină o putere nucleară, în cazul în care țările vestice nu vor acționa primele. "Statele vestice trebuie să știe că, dacă nu vor acționa corespunzător pentru a împiedica dezvoltarea capacității nucleare, Israelul s-ar putea găsi în situația de a fi forțat să acționeze pe cont propriu, în conformitate cu propriile interese și cu propria siguranță", a afirmat ITIM, reluînd declarațiile lui Ephraim Sneh, membru al Partidului Muncii și totodată membru al comitetului parlamentar pentru afaceri externe și apărare. Presa străină și rapoartele științifice afirmă că Israelul posedă armament nuclear.

Israelul, al cărui program nuclear este strict secret, nu confirmă și nici nu infirmă rapoartele. Oficialii israelieni au declarat numai că statul evreu nu va fi primul care va introduce armament nuclear în regiune.

Premierul Ytzhak Rabin s-a pronunțat cu cîtva timp în urmă pentru autonomia Ierusalimului de Est, cu populație preponderent arabă. El se dovedește totuși inflexibil în relațiile cu principalul inamic arab al Israelului: Iranul.

Premierul grec va participa la reuniunea Parlamentului sîrbilor bosniaci

El a declarat că există șansele reinstaurării păcii în Bosnia

Președintele Serbiei, Slobodan Miloșevici, președintele Iugoslaviei Dobrica Ciosici, președintele Muntenegrului, Momir Bulatovici și premierul elen Constantin Mitsotakis și-a exprimat dorința de a participa la reuniunea Parlamentului sîrbilor bosniaci, programată miercuri la Palle. Precursorul grec a declarat că are convingerea că decizia Parlamentului va fi pozitivă, existînd șansele instaurării păcii în Bosnia. Warren Christopher, secretarul de stat american, își continuă consultările cu aliații occidentali, pentru a se pregăti o intervenție militară în Bosnia, în cazul în care Parlamentul sîrbilor bosniaci va respinge acordul de pace de la Atena. (NEP)

Schimbare de metode

Traficanții columbieni expediază drogurile prin cărți poștale

Poliția chiliană a identificat 48 de cărți poștale care "transportau" cocaină și care aveau ca destinație Germania, menționează mai multe ziare sud - americane. Fiecare carte poștală a fost desfăcută și apoi lipită la loc împreună cu trei grame (o zecime dintr-o uncie) de cocaină înăuntru.

Această modalitate de transport a drogurilor a devenit destul de obișnuită în ultimul an, mai ales în rîndul traficanților din zona Africa, de la granița dinte Peru și Bolivia. Poliția a mai furnizat și alte amănunte: cărțile poștale, scrise în germană și cu imagini din Chile, includ și mesaje cifrate, spre exemplu cuvîntul "zăpadă" desemnînd cocaina. (REUTER).

În Japonia a crescut numărul sinuciderilor

Cauzele sunt șomajul și necazurile financiare

Numărul cazurilor de suicid a crescut anul trecut în Japonia pentru prima dată în ultimii șase ani, consemnează un raport al poliției. Se menționează că 22.104 persoane s-au sinucis în 1992, cu 1,020 (4,8%) mai mult decît în 1991. Dintre aceștia 14.296 au fost bărbați și 7808 femei majoritatea sub 34 de ani. Printre principalele motive invocate rămîn în continuare dificultățile financiare și șomajul, acestea ducînd la 2062 sinucideri, cu 24,2% mai mult decît în 1991. 92 de copii sub 14 ani, dublu față de precedentele statistici s-au sinucis datorită persecuțiilor la care au fost supuși la școală.

Musulmanii bosniaci vor primi 20 milioane de dolari

Celelalte state arabe au contribuit cu suma de 68 milioane dolari

La întîlnirea miniștrilor de externe din cadrul Organizației Islamice, Arabia Saudită a anunțat că a donat 20 milioane dolari pentru sprijinirea populației musulmane din Bosnia - Herțegovina.

Donația se înscrie în cadrul programului de ajutorare a refugiaților de credință islamică din fosta republică iugoslavă, program care include suma de 68 milioane dolari oferiți de celelalte state musulmane. Deși solicitarea conducerii bosniace a fost mult mai mare (aproximativ 260 milioane dolari) criza economică generală pe care o parcurg și țările Orientului Mijlociu se pare că își spune cuvîntul, disponibilitățile de ajutorare oferite de acestea fiind reduse în comparație cu necesitățile musulmanilor din Bosnia și Herțegovina.

D. SÎRBU

Șeful căilor ferate armene și un înalt funcționar au fost asasinați

Șeful căilor ferate din Armenia a fost împușcat mortal în capitala țării, Erevan.

În aceeași mașină a mai fost omorît un înalt funcționar armean, iar șoferul a fost grav rănit. Ministrul de Interne armean a declarat că cele două victime au fost atacate de necunoscuți, înarmați cu puști automate. Se presupune că șeful căilor ferate a avut un rol determinant în menținerea legăturilor de aprovizionare cu enclava Nagorno - Karabah.

Armata filipineză va încerca să salveze un predicator

Generalul de brigadă filipinez Guillermo Ruiz a ordonat forțelor sale să înceapă operațiunea de salvare a unui predicator spaniol ținut ostatic de musulmani înarmați în insula Basilia, situată la 900 km sud de Manila. Generalul nu a specificat data începerii operațiunilor de salvare, dar a menționat că dispune de personal suficient pentru a asigura securitatea ostaticului. Misionarul romano-catolic Bernardo Blanco se află în captivitate de 47 de zile, de la 18 martie. Răpitorii musulmani au cerut 400.000 de dolari drept recompensă, cerere respinsă de autorități, informează Reuter.

DESIGN & QUALITY
MOLDOMOBILA
ROMANIA 6600 IASI Str. Bucium nr. 34
Tel. 0040/98/134620, Tx. 22313-22255
Fax. (40.1) 3125266 098/132967

S.C. ALIMENTARA S.A. IASI
TIME IS MONEY
Casa de comenzi
TELEMARK
vă ajută să economisiți timp
Bd. Independenței 142607
147659
Alexandru cel Bun 152742
152746
Comenzile se pot efectua între orele 10 - 15.
Livrarea se va face la ora indicată de solicitant cu o marjă de 1/2 oră în plus sau în minus.

CAFEAUA DE DIMINEAȚĂ

SĂ NE AMINTIM CÎTE CEVA DESPRE CELĂLALT INCULEȚ

Se află în țară ca vizitator drag prof. Ion I. Inculeț, fiul fostului demnitar Ion Inculeț, acum director al universității "Western Ontario" din Canada.

Musafirul e specialist în electrostatică și e plecat din țară de 46 de ani. A revenit în locurile natale. Numai că lașul nu are nici o casă care să fi aparținut lui Inculeț. Dintre delegații care au adus la Iași actul de unire din partea Sfatului țării de la Chișinău, tocmai președintele Ion Inculeț a rămas la Iași, ceilalți, ca Pan Halippa sau Buzdugan au preferat Bucureștiul. Acum, cînd recapitulez faptele, dintre membrii Sfatului Țării de la Chișinău care au aderat la Unire, singurul care a făcut carieră politică în România a fost Ion Inculeț. Și a făcut-o fără să bată moneda că a fost președinte al Sfatului Țării care... După ani de zile, cînd m-am ridicat în gazetărie, nici nu mai pomenea de meritele trecute. Inculeț era un politician ieșean ca și Victor Iarca, Gh. N. Costăchescu, frații Zipa. Deosebirea ca acest Inculeț avea o viață privată foarte discretă. Era un bonom simpatic, grăsuliu, se presupune că e foarte inteligent dar prudent, avea totdeauna legături amiabile cu presa, însă detesta populismul. Nu ținea discursuri mari, nu acorda interviuri, nu se știa mai nimic din viața lui.

Cînd mă gîndesc acum, nici nu știam unde îi era casa, care îi erau familia, slăbiciunile, profesia... Cînd era ministru, Inculeț primea presa în vagonul ministerial, la gară, după obicei. Spunea ce avea de spus, cîteva cuvinte, vreun banc politic și gata dispărea. Intra în viața lui particulară, din care nimeni nu știa mare lucru. Inculeții nu participau la reuniuni moderne, nu aveau relații simandicoase, nu se știa mai nimic despre familia lor. Inculeț nu avea patimi publice ca Amandi de plidă, nu avea partizani față de care să fie obligatt ca N. Costăchescu... era atît: Inculeț. Știam doar că, în afara locuinței de pe str. Pojărniciei, și-a întemeiat o gospodărie undeva, în afară de oraș, pe la Vișan, așa era moda ca fiecare ieșean mai cu moț să aibă o viișoară la Bucium. Basarabenii erau oameni retrași, parcă descindeau toți din moșieri lui Turgheniev. Așa a procedat și C. Stere pe strada Sărărie unde i se părea că se sufoca și s-a retras în proprietatea de la Bucov. Inculeț n-a vizitat Buciumul, unde era prea multă lume, a preferat satul Bîrnova, în vecinătatea bisericii ctitorite de Miron Barnovschi, dar care, murind la Istanbul, pîrît de dușmanul lui la tron, Eustratie Dabija, n-a mai apucat să doarmă în biserica lui. În schimb, aici au urmat Dabija Vodă, cel despre care Miron Costin zice că "era om bun dară bețiv cum nu se mai află". Că "zece dorm și pot încăpea pe un covor, dar doi domni în Moldova nu". Soarta a vrut ca Eustratie Dabija să fie el înmormîntat la 1665 în biserica rivalului său la domnie, cel mort în exil la Constantinopole, în 1663. E drept că a contribuit și ei la înzestrarea bisericii. Alături de mormîntul lui se află o piatră tombală frumos ornată, însemnînd mormîntul Mariei Dabija, fiica lui Eustratie, moartă tînără.

Despre ea, George Lesnea a scris poemul "Domnița Maria lui Dabija Vodă" din care voi cita un paragraf care se aseamănă cu soarta lui Ion Inculeț, vecinul bisericii: "Nu te mai aduce aminte nici un pomelnic/ Nu mai sui în fumul din jertfelnic/ Oamenii te-au uitat de multă vreme,/ Numele tău n-a înflorit în poeme/ Tinerețea ta, ca un fulg de zăpadă/ S-a topit să nu se mai vadă/ Numai clopotul lui, duioasă/ Îți mai mîngîie colbul de mătasă/ De sub lespedea cu stemă domnească/ Vrînd sufletul din nou să ți-l trezească"

Ion Inculeț și-a văzut împins spre uitare, pînă la totala ștergere din istorie a principalului său act istoric. Numele lui nu apare nici în manuale, nici în cele mai "obiective" tratate de istorie. De plidă, am în față marele tom al celor doi Giurești, tatăl și fiul, cei care în prefață mărturisesc: "Ne-am străduit să înfățișăm adevărul, convinși de faptul că numai adevărul contează". Despre unirea Transilvaniei cu patria se scriu zeci de pagini, cu ilustrate, pentru ca, la urmă, să se noteze doar atît: "Încă din primăvara aceluiași an, la 27 martie, teritoriul dintre Prut și Nistru, care în 1812 fusese încorporat în Rusia Țaristă, a intrat în componența României". În ceea ce privește activitatea lui publică posterioară, ca ministru în diferite formații guvernamentale, ea s-a dovedit efemeră ca și întreaga politică de atunci. Deci, ce-a mai rămas din Ion Inculeț? Ca în cazul domniței Maria lui Dabija. Casa lui de la Bîrnova e în paragină. Pe vremuri, se știa doar că a fost via lui Inculeț, nerevendicată de nimeni. Se întreabă pe drept cuvînt mulți cine a fost acest Inculeț?

Pe mine, prin anii uceniciei gazetărești, m-au încîntat foiletoanele lui din ziarul "Universul" privind situația din URSS. A fost un serial foarte instructiv. Erau primele informații autorizate și obiective dintr-un nelimitat necunoscut. Atunci am aflat pentru prima dată ce înseamnă colhoz, sovhoz și alte noțiuni noi pentru toată lumea. La noi, presa nu publica decît gogoși. Pe mine mă interesa cum trăiesc oamenii de acolo și în ce constă superioritatea regimului, mai ales după Andre Gide și "Spovedania unui învins" de Panait Istrati. Articolele semnate de I. Inculeț erau scrise cursiv și bine documentate. Numai că altele n-au mai apărut.

Mai tîrziu, cînd, în calitate de gazetar, l-am întrebat pe ministru de ce nu scoate o broșură cu acele foiletoane, a zîmbit amar: "mi-ajunge cît am primit pe ele și așa!"

Inculeț a trecut prin viața politică a țării, dar nu prin cea a Iașului. Acum, cînd încerc să rememorez faptele, nu știu nimic despre dînsul. A ieșit atît de discret din vîltoarea politică încît nici nu am sesizat.

N-a încercat să-și formeze capital politic nici din electoratul basarabean, nici din faptul că a făcut în 1918 ceea ce a făcut. A dus o viață particulară total izolată, acolo sus, la Bîrnova. Nu frecventa saloanele, nu lua parte la întruniri. Nu știu cînd s-a stins din viață, nu știam că a avut un fiu care a reușit să plece prin 1947 și cum.

Acum, că savantul Ion I. Inculeț a revenit în țara liberă și revăzînd locurile copilăriei poate va dori să fie cum a fost pe atunci, micul conac ar putea fi refăcut și, sub denumirea de "Casa lui Inculeț", să servească unor acțiuni cultural-artistice, care să ni-l readucă în memorie pe bonomul Vania Inculeț.

A fost mai înțelept ca toți, aruncînd sămînța departe, în pămînt fertil.

Aurel LEON

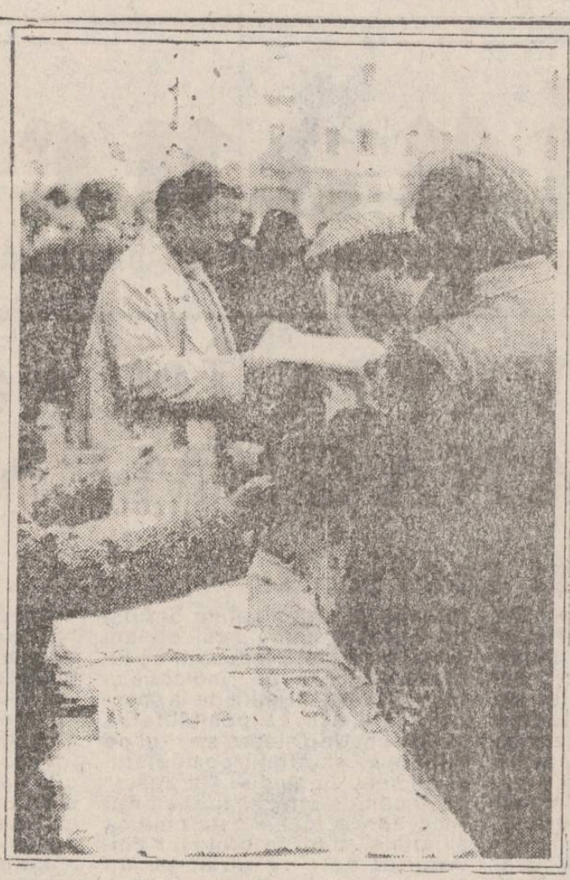

COMENTARII

Puterea și autolimitările presei

Dacă oribilul este, adesea, aproape indescriptibil, de ce trebuie să-l ridicăm "pe noi culmi de oroare și abjecție"? Aș vrea să fiu foarte limpede și bine înțeles - nu spun că răul, urîtul, confuzia, întîmplările grotești etc. n-ar trebui să-și afle locul în paginile ziarelor. Spun doar că nu există numai ele. Mai spun că toate aceste fapte sînt atît de multe și atît de "democratic" împărțite în viața noastră publică încît se pot dispensa de efortul nostru de "îmbogățire", la mai puțin de treizeci de metri de ferestrele mele, s-a petrecut o crimă oribilă. Un bărbat și-a înjunghiat soția și apoi a aruncat-o pe geam. Faptul mi se pare destul de "senzațional" în sine. Nu înțeleg de ce unul din jurnaliștii care l-au relatat au simțit nevoia să evoce și "rîurile de sînge" ce se scurgeau de la etajul trei spre parter. Acele "rîuri de sînge" nu existau decît în imaginația sa. Și, atunci, cum am să-l mai pot eu crede pe jurnalist cînd va relata despre alt fapt, unul căruia să nu-i pot fi martor direct? Această "deformare" poate să pară minoră. Însă ea este, de fapt, esențială pentru că pune în discuție credibilitatea presei. Și pentru că toată puterea presei stă tocmai în aceasttă credibilitate. Cînd presa nu mai este credibilă ea nu mai valorează cît o ceapă degerată. Și, în realitate, singura manieră în care presa poată să rămînă credibilă e respectarea adevărului pînă și în cele mai mici detalii. Presa relatează nu inventează - nici măcar o altă culoare pentru ochii actorului unui eveniment. Ea trebuie să dea seama nu să-și pună în mișcare capacitatea de imaginație. Poate să pară "ternă" o asemenea presă, ea nu-l lasă pe jurnalist să dea frîu liber forței sale de imaginație și invenție. Dar nu de imaginație are nevoie jurnalistul, ci de spirit de observație și de corectitudine. Un jurnalist fără caracter, oricîtă imaginație ar avea, nu valorează doi bani. Există destul loc și pentru inteligență și pentru spiritul detectiv și chiar pentru imaginație - însă exact pînă în momentul descoperirii faptelor care pot interesa publicul. După aceea, începe simpla relatare. Cine nu înțelege asta, cine nu vrea să înțeleagă asta e mai bine să se lase de jurnalistică și să se apuce de literatură. Chiar de **science fiction**. Am citit articole de ziar parcă scrise de Farmer sau Assimov!

Singurul cîștig sigur și semnificativ al societății românești de după decembrie 1989 pare a fi libertatea de opinie și expresie.

Explozia jurnalisticii este, de altfel, proba cea mai eclatantă a acestui cîștig. Din păcate, am tot mai mult senzația că noi nu ne dăm seama de importanța acestei victorii pentru reglarea vieții sociale. În fond, în societatea noastră, senzaționalul, scandalul, corupția, confuzia există. Există, însă, și o mulțime de mici fapte tendențiale care semnalează, poate discret, timid, drumul cel bun, calea de urmat. Fapte ce-ar avea nevoie de o susținere pe care nimeni nu pare dispus s-o acorde. Nici măcar presa, care e cea mai puternică armă a opinie publice. În schimb, ororile se bucură de întreaga noastră atenție, ba mai mult, ca și cum n-ar fi suficient de oribile, adăugăm și noi un surplus de oroare. Urîtul devine și mai urît, oribilul capătă altitudini superlative, murdăria nu e suficient să se vadă, ea trebuie să fie și urît mirositoare. Mă și întreb cum mai reușim să trăim în lumea pe care ne-o re-compun ziarele noastre. Să fim, oare, deja obosiți de simpla relatare a faptelor? Să aibă nevoie simțurile noastre de asemenea "excitanți"?

Mă întreb dacă nu cumva noi, jurnaliștii, nu ne lăsăm conduși către un fel de capcană pe care singuri ne-am așezat-o în față. Sau, poate, credem doar că ne-am așezat-o noi. Poate cineva e mai inteligent și mai abil decît noi și ne ajută să ne compromitem. Oricum, din momentul în care am început să "argumentăm" faptele e foarte posibil să nu ne mai putem opri. Din momentul în care am uitat că există o limită între public și privat, între exterioritate și intimitate, o să uităm că există și lucruri care sînt sfinte și intangibile.

Dacă scandalul există, de ce trebuie să inventăm noi scandaluri?

Liviu ANTONESEI

Un om își așteaptă pensia

Din ce trăiește 365 de zile fostul forjor Iov Nicolae?

• Întîrzierea plății pensiilor tot o escrocherie comunistă • Un total retroactiv pe 12 luni = 0 pensie luată astăzi la valoarea momentului • La dat statul e ajutat de lege, de birocrație și de aritmetica scăderilor, iar la luat de la populație de calculatoare care operează în progresii geometrice împovărătoare •

Nu numai la bucurie, ci mai ales la necazuri, cînd îi calcă pe nervi indiferența ori optuzitatea unora, trec oamenii pe la redacția "Monitorul"

Ca în cazul lui Iov Nicolae din strada Brădetului nr. 30. A lucrat omul pînă la 1 aprilie 1992, la I. M. Nicolina Iași, ca forjor. În ziua respectivă a plecat în concediul de odihnă. A vrut parcă să facă o încercare de fendare a "ghidușiilor" lui 1 aprilie.

Eșchiva însă nu i-a reușit. Și nu i-a reușit deloc. Viața are complicațiile sale, uneori neiertătoare. Mai ales cînd își găsește și colaboratori, fie și în niște funcționari neatenți, ca să nu spunem uscați sufletește. La revenirea din concediu, pe 24 mai 1992, d-lui Iov Nicolae, forjor, i s-a adus la cunoștință că a fost indisponibilizat. Mai bîrnd, că i s-a întocmit dosarul de pensie pentru limită de vîrstă. Și să se ducă acasă, să aștepte că "în maximum 3-4 luni primește pensia" l-a asigurat d-na Dumitraș, de la serviciul învățămînt și personal.

Deși putea să-și continue slujba pînă la sosirea deciziei de pensie de la oficiul de prevederi sociale, forjorul, disciplinatul forjor pricepînd situația economică și socială a întreprinderii a înțeles că-i... pensionat. Fără festivitatea aceea de înmînare a bastonului de confirmare a vîrstei și înțelepciunii, de primire a mulțumirilor pentru anii serviți la dogoarea focului, fără chemarea aceea cu aer protocolar de "mai veniți pe la noi", fără nici un gest de umanism muncitoresc al celor cu care, împreună, își risipise elanurile și energiile tinereții. Nimic. Și aceasta la Nicolina - cu tradiție justificată în solidaritatea muncitorească.

Spre temperare și liniște sufletească, sfătuit de un coleg, dl. Iov lasă mai întîi la personal o cerere de concediu fără plată pentru perioada 25 mai - 1 iulie 1992 cînd, spera, să primească pensia.

Optimism zadarnic, însă cum fără rost fusese și cererea cu... neplătit. După mai multe drumuri la oficiul de pensii, cu numărul de atunci la mînă - 28401/8 mai 1992, rătăcește în căutări. Întîlnește, printre dosare și oameni, care intră și ies pe culoarele înguste și întunecate ale oficiului, pe dl. Guță. Omenos și înțelegător acesta îi caută dosarul îl identifică și răsfoiește. Îi spune hiba rămînerii în nelucrare a dosarului: d-na Dumitraș, de la întreprindere uitase să scrie pe dosar ori să introducă o hîrtie cu consemnarea "Nu lucrează."

Se fac retușurile în dosar, dar sîntem în 13 martie 1993 după 10 luni de la... pensionare. Mergeți acasă și într-o lună, poa' e nici atît, primiți decizia de pensie acasă, i-a spus cu blîndețe dl. Guță.

- Dar pensia, a îndrăznit forjorul presat de necesitatea prezentelor și viitoarelor zile.

- Și l-a încurajat omul care se pregătea de "toaleta" aitui... dosar.

Și disciplinatul forjor Iov Nicolae, care între timp (12.11.1992) și-a înmormîntat mama, care a făcut împrumut la Cooperativa de Credit "Viitorul" către care trebuie să-și achite ultima rată la 10 octombrie a.c., care a contractat și o boală pe care medicii au notat-o "hipertensiune arterială", bate drumul policlinicii, a spitalelor, a oficiului de pensii, a cimitirului și se întoarce tot acasă. Dar fără bani.

Așteaptă decizia de pensie. Așteaptă banii. Se uită la televizor, ascultă la radio, citește în ziare cum se bat guvernanții pentru bunăstarea noastră și așteaptă. Se împlinește acuși-acuși anul de cînd așteaptă... culoarea banilor.

S-a întrebat cineva, între timp, din ce a trăit, de unde a mîncat 365 de zile forjorul și omul muncii Iov Nicolae? Epoca protecției sociale, a grijii față de om este ea valabilă numai la unele emisiuni TV, la adunările respectabililor noștri parlamentari a președintelui, este o ocazie de paradă electorală sau adevăr care trebuie să ne aparțină prin fapte, deopotrivă, tuturor?

Oferă cineva - Prefectura, cumva - vreo compensare că banul din mai 1993 nu mai are valoarea celui de la data de cînd provin... retroactivele?

Hai, domnilor de la oficiul de pensii și prevederi sociale a județului Iași să fim oameni, să rezolvăm dosarul 28401/8 mai 1992 și să-i trimitem pensia forjorului Iov Nicolae pentru că și-a tors tinerețea în jocul și dogoarea flăcărilor. Și tare au mai ars și ard flăcările acestea, chiar și acum, la vîrsta pensionării. Vîrsta celei mai adîncite nevoi.

I. N. OPREA

P.S. În ultimul moment s-a prezentat la redacție și d-na Radu Elena din Iași, str. Păcurari 39, bl. 544, sc. A, apt. 7, fostă salariată la Grădinița nr. 1, care are depus dosarul de pensionare sub nr. 31471/1 iunie 1992 și care, tot fără venituri, așteaptă retroactiva pensie. Or fi știind ceva d-nii Ardeleanu și Feraru de la oficiul de pensii despre dosarul în cauză?

Deci încă un defavorizat în așteptarea pensiei. Un om care, într-un fel, își așteaptă sosirea confirmării juridice și faptice a statutului său de defavorizat. De ce nu-i răspundeți, pentru că doar atît pretinde mica pensie, cu compensarea, indexarea și sporul ei promis de dl. Văcăroiu, prim-ministrul?

Pe răspunderea mea

Viitorul nu se poate clădi pe insultă

Libertatea de opinie este garantată prin lege într-un stat de drept, așa cum, după amar de vreme, tinde să redevină și România. În numele acestei libertăți, din decembrie 1989 și pînă în zilele noastre, mass - media a constituit, de nenumărate ori, spațiul predilect pentru defilarea multora dintre conaționalii noștri, supapa prin care s-a evacuat prea - plinul (o)presiunii sociale, într-un limbaj, cîteodată, de o virulență acerbă.

De toate acestea (și încă de multe altele) ne-am adus aminte citind articolul "Explicați-mi cine sînt frații de peste Prut?", apărut în cotidianul "Monitorul", nr. 96 (553) din 28 aprilie 1993, sub semnătura Adelinei Mateescu. Chiar dacă rubrica la care a apărut articolul se numește "Pe răspunderea mea", ceea ce ar presupune existența unei scrisori primite la redacție din partea sus - amintitei persoane și conținînd, prin urmare, un punct de vedere strict personal, nu ne putem reprima în fața ușurinței cu care redacția dumneavoastră a dat curs acestei scrisori, publicînd-o în pagina 5, chiar sub rubrica permanentă a maestrului Aurel LEON, rubrică pe care mulți dintre cititorii dumneavoastră o caută de cum începe lectura cotidianului.

Într-un limbaj violent, în care eșafodul argumentelor revoltei se dorește a fi infailibil, culminînd cu indignarea finală, Adelina Mateescu îi acuză în corpore pe românii din Basarabia, generalizînd la scara întregii populații românești de dincolo de Prut o găinărie căreia, ca persoană particulară, i-a fost victimă. După spusele Adelinei Mateescu, "studenții moldoveni sînt mai răi ca arabii", "bișnițarii moldoveni trec granița cu sute de obiecte, cu alimente depășite, cu lucruri vechi și murdare cu care ne iau în rîs", "ei aduc la noi pistoale, cartușe, echipament", "elevele lor se dovedesc a fi dintre cele mai depravate, iar noi le mărim bursele și le creem condiții optime", "noi nu mai putem călători

(măcar) la ei fără a ni se da foc la mașini, ori a ni se răspunde pe rusește cînd noi cerem ceva în românește", etc., etc. Și nu numai atît! După ce afirmă că "fetița mea, timp de 7 zile nu a mîncat altceva decît...casa, o porcărie de făină, nici măcar bine fiartă" în cadrul unei tabere organizate "peste Prut", Adelina Mateescu se revoltă și împotriva intenției d-lui M. Viasov, președintele Federației Patronilor din Iași, de a trimite 100 de elevi și studenți basarabeni la mare pe propria-i cheltuială.

Cu știință sau fără știință, Adelina Mateescu ilustrează la modul sublim cel puțin două zicale românești de mare actualitate (din păcate): cea cu paiul și bîrna și cea cu capra vecinului (în varianta postdecembristă - să moară vecinul și să-i iau capra), lucru care, la o adică, n-ar supăra pe nimeni, dacă Adelina Mateescu n-ar risipi acuzele cu atîta generozitate. Ceea ce domnia sa comite și publică s-ar putea încadra cu larghețe în sfera deserviciului național, dacă patima și dintele împotriva românilor de peste Prut nu s-ar circumscrie altor interese, pe care din jenă ne abținem să le numim. Și, pentru a pune punct acestei replici, faptul că dumneavoastră, Adelina Mateescu, ați cumpărat patru cutii de vopsea albă falsificată de la un român de peste Prut (lucru pentru care vă compătimes sincer!) nu vă acordă dreptul moral de a vă erija în judecător suprem al românilor aflați încă, împotriva voinței lor, în afara granițelor firești ale României.

Să ne gîndim mai bine împreună la ce mai avem de făcut noi, cei 23 de milioane de români din țară, pentru cei de dincolo de hotare. Un viitor al neamului românesc nu se poate clădi pe insultă!

M. LEOVEANU
secretar al Fundației Române de Ajutor Umanitar "Mihai Viteazul"

La vremea însămînțărilor, noi tot cu... jalbele nerezolvate

M-am prezentat de mai multe ori la primăria Dumești, la dl. primar C. Gheorghiu, pentru a fi pus în posesie pentru suprafețe de 1,67 ha teren agricol care figurează înscrise în adeverința nr. 730 din 12 august 1991, eliberată de comisia comunală de aplicare a legii fondului funciar.

Drumurile făcute au fost cheltuială de timp, de bani, eforturi fără rezultate.

Am fost și în audiență la dl. prefect Dan Gâlea la 29 ianuarie 1993. Mi-a spus să fac o cerere, s-o depun la registratură, iar după 10 zile să revin, să urmăresc răspunsul.

Așa am făcut, dar după multe alte drumuri am aflat, abia, că cererea a fost repartizată, spre studiu, cercetare și rezolvare d-lui Murariu Ion, inspector la prefectură, care are în raza de activitate comuna Dumești.

Dl. Murariu însă nu mi-a rezolvat problema. Din contră, mi-a vorbit urît și mi-a spus că răspunsul îl va da... primăriei din Dumești. Parcă cererea respectivă, la care "lucrează", i-au făcut-o Dumeștii.

S-ar putea ca dl. prefect Gâlea să aibă convingerea că cererea a fost rezolvată. Îl informez pe această cale că, acum, în plin cîntat al cucului și înfăptuirii însămînțărilor eu continuu... tot cu jalbele.

Cum să fie pîine și mămăliga românească cînd nouă în loc să ni se dea pămîntul, să-l muncim, stăm cu jalbele nerezolvate? Cineva - se știe cine, are interese în această stare de lucruri.

Mihai MATOSTAT
str. Primăriei nr. 19, bloc D2, sc. D, apt. 20.

ASOCIAȚIA CULTURALĂ "DIVERTIS"
ASCLEPIOS
MONITORUL

Au plăcerea de a vă invita în zilele de 6 - 7 mai 1993, orele 17 și 20,
la întîlnirea anuală cu grupul
"DIVERTIS"
în sala de spectacole a Casei Sindicatelor Iași.

O parte din încasările obținute la aceste spectacole se vă dona prin "ASCLEPIOS" Secțiilor 1, 3 și 4 - Orfelinate Iași.

Biletele se găsesc la Casa Sindicatelor, precum și la punctele mobile din preajma căminelor studențești.

Așa să ne ajute Dumnezeu, ca pe americani!

Societatea "Service SOCOM" Iași

anunță că la data de 1 mai 1993
NU a mărit tarifele la activitățile de prestări servicii din următoarele unități:

- Autoservice Păcurari - Șos. Păcurari 90 (lîngă PECO)
- Reparații Radio-TV - Șos. Națională 194, bl. D1
- Confecții Bijuterii:
  1. Str. Străpungere Silvestru 8, bl. CL20
  2. Str. Ștefan cel Mare nr. 3 (lîngă Cina)
- Montări și reparații ochelari - Str. Străpungere Silvestru 3 - Complex Cotnari
- Reparații ceasuri - Casa Modei - Complex Cantemir - Complex Cotnari
- Bobinări motoare electrice - Șos. Păcurari, bl. 557

Financiarul
pagină săptămînală de analiză și informații economice

MOTIVAȚIA ÎN ACTIVITATEA DE MANAGEMENT (II)

Teoria X și teoria Y

În faimoasa lui lucrare "The Human Side of Enterprises" (Partea umană a întreprinderilor), Douglas McGregor a expus un cadru concis de reprezentare a două modele majore de motivație, bazate pe ipoteze diferite asupra motivării angajaților, strategiilor și practicilor asociate cu implementarea sistemelor manageriale, precum și estimările de subordonare în fiecare caz. McGregor și-a denumit modelele "teoria X" și "teoria Y".

Conform teoriei X, cei mai mulți indivizi au o repulsie față de muncă, fiind inevitabil predispuși spre delăsare. Majoritatea aresvita munca dacă nu ar fi forțați să muncească (din lipsă de bani și alte resurse), dacă nu ar fi controlați și amenințați cu pedepse, pînă la desfacerea contractului de muncă. Conform aceleiași teorii, majoritatea oamenilor preferă să fie conduși; au o ambiție redusă și doresc să trăiască liniștiți; participarea la muncă numai prin stimulare exterioară (de regulă, prin bani) și control dur. Această teorie stă la baza sistemului clasic autoritar de conducere. Din acest sistem au derivat diverse stiluri și tipuri de conducători, la limita inferioară de non-lideri situîndu-se tipul "abraziv", posesor al unor "calități" de neinvidiat: "specialist" în relațiile cu oamenii, în sensul rău al cuvîntului; înarmat cu rezistență verbală față de orice și oricine, arogîndu-și libertatea de a înjura; artăgos și certăreț; adeptul deschiderii rănilor și care macină treptat nervii subalternilor și deteriorează moralul colectivului. Managerii care își apreciază angajații conform teoriei X stabilesc strategii și practici manageriale cum ar fi: constrîngerea și amenințarea (uneori deghizată); supravegherea strictă de "tip securist"; controlul sever al comportamentului subalternilor; impunerea unor proceduri de muncă foarte detaliate, prin segmentarea operațiilor în faze și mînuiri, sub formă de sarcini repetitive. Această atitudine a șefului față de subordonați a fost foarte populară în SUA, cu circa opt decenii în urmă; dovedindu-se neeficientă, managementul american a renunțat să o mai practice. Din păcate, mai poate fi întîlnită în organizațiile din estul Europei, unde zeci de ani salariații au fost "educați" să lucreze pe bază de "indicații și recomandări" primite de la "centru", fără a avea posibilitatea să-și pună în valoare spiritul de inițiativă, salariații competenți și eficienți ducîndu-i "în spate" pe incompetenți și ineficienți. Elocventă a fost și este politica salarială, cînd un profesor universitar este retribuit cu un salariu mai mic decît o femeie de servici, dacă aceasta a avut "șansa" să lucreze în anumite ramuri economice...

Teoria Y presupune că munca este la fel de firească precum joaca unui copil și că, în condițiile corespunzătoare de ambient, relații și dotare tehnică și tehnologică medie, oamenii doresc să muncească și, implicit, să aibă satisfacții de pe urma muncii lor. Mai mult, oamenii acceptă și caută responsabilitatea, pentru a-și valorifica spiritul întreprinzător, disponibilitatea inventivă, talentul și creativitatea în rezolvarea problemelor organizației din care fac parte. Oamenii sînt capabili de autodisciplină și de autocontrol, evitarea responsabilității nefiind o însușire naturală a oamenilor ci dobîndită din expnerință prin contaminare. Dacă șeful cel mare nu-și asumă răspunderea, de ce să mi-o asum eu, care nu primesc același salariu ca dînsul? Conceptul care rezultă din teoria Y este tipică pentru managementul japonez care într-adevăr consideră "capitalul uman cea mai importantă resursă a succesului economic". Rezultatele economice excepționale ale țării în care se practică la multe firme "managementul calității totale" (Total Quality Management - TQM) (țară care importă 99 % din materiile prime necesare) se explică și prin atitudinea față de angajat a managerului, prin conștiința lucrătorului nipon, prin faptul că în întreprinderile nipone există acel "elan intern" al angajaților, dublat de loialitatea față de firmă și respect față de manageri.

Dacă cultura unei țări și, respectiv, a unei organizații (care înglobează tradițiile, valorile, convingerile și obiceiurile proprii unei firme) promovează o imagine a angajatului în detrimentul alteia, atunci stilul managerial tipic va urma aceeași tendință. Acceptînd, de pildă, teoria X pe o perioadă relativ lungă, un angajat trebuie să răspundă anumitor cerințe. Și șefii săi au fost condiționați în același fel. Rezultatul este clar: angajații cărora nu li s-a oferit niciodată ocazia de a exercita responsabilități învață să nu le caute. În mod similar, managerii nu văd rostul de a oferi angajaților ocazii să ia decizii și să aibă responsabilități. Dacă gîndirea managerială și tendințele societății vor trece, de exemplu, de la credința că angajații caută să evite munca (teoria X) la părerea că ei obțin satisfacții în muncă (teoriaY), atunci trebuie să se modifice și abordarea managerială. Pot apărea însă dificultăți însemnate, dacă mediul de muncă se transformă brusc și dacă recompensele și satisfacțiile oferite sînt atît de "populiste" și nesemnificative încît să nu reprezinte o motivare.

Douglas McGregor a observat că "atunci cînd managementul va fi cu adevărat convins că subestimează în mod serios potențialul reprezentat de resursele umane... va investi timp și efort nu doar pentru a dezvolta unele aplicații îmbunătățite... ci pentru a inventa altele mai eficace". Găsirea de noi posibilități este mai cu seamă importantă în culturile ce traversează transformări majore, deoarece oamenii au fost "condiționați" și "dirijați" să-și interpreteze munca în folosul "poporului"... Nu întîmplător una din prioritățile organizațiilor din țările care trec prin "purgatoriul" tranziției la economia de piață este reorientarea culturii angajaților în sensul schimbării mentalității față de muncă și firmă, cu accent pe profit și succes economic, obținut prin productivitate și calitate, prin practicarea unor strategii manageriale fiabile. Nu trebuie subestimată dificultatea de a dezvolta și accepta noi interpretări, care sînt compatibile cu cultura organizațiilor "integrate" în economia de piață și potrivite pasului exigent al firmelor concurente contemporane. Învățarea unor noi căi cere timp, dar ele trebuie dezvoltate cît mai repede. Mass-media cu profil economic ar trebui să prezinte mai în detaliu, prin studii de caz, cum este aplicată teoria Y la societățile comerciale și regiile autonome de succes din țara noastră. Ne referim, între altele, la: Societatea "Raditel" S.R.L. (firmă care în mai puțin de doi ani a reușit să domine piața comunicațiilor), unele întreprinderi din industria mobilei, Societatea brașoveană "Fartec" S.A. (organizație ce asigură produsele din cauciuc pentru autoturisme, combine, tractoare, camioane și care a obținut în 1992 cel mai mare beneficiu din Brașov), societățile "Rifil" Săvinești și "Firmelbo" Botoșani (care au comenzi de fire acrilice mai mari decît capacitățile de producție), S.C. "Ursus" S.A. Cluj (cu rezultate deosebite în producerea berii), firma "Fastt" din Botoșani (organizație cu numai 420 salariați, din care 70 foști șomeri, și care le-a luat "pîinea de la gură" în domeniul articolelor de sport și turism salariaților cunoscutei fabrici de la Urziceni), Societatea pe acțiuni "Moda Română" din industria confecțiilor "Samric" (și care derulează contracte pe termen lung cu firme din Franța, Italia și Anglia), societatea "Triconf" S.A. (în care cei 1150 de angajați sînt "pe aceeași lungime de undă", atît din punct de vedere al profesionalismului cît și ca aspirații), Fabrica de confecții din Bîrlad (cu linii de fabricație retehnologizate și care realizează o productivitate în producția de cămăși egală cu firmele similare din Occident) ș.a.m.d. M-aș referi și la cîteva unități din județul Iași în care integrarea spre o economie de piață este mai accentuată: întreprinderea de perdele "Siretul" Pașcani, S.C. Moldomobila Iași S.A., S.C. FORTUS S.A., S.C. MOLDOVA UNIVERSAL S.A., Magazinul "Unic" din Piața Unirii, OCCO Silhouette și altele. Schimbarea mentalității față de muncă și firmă, cu accent pe profit și succes economic, demonstrează indirect că la unitățile respective se practică o strategie managerială în spiritul teoriei Y, chiar dacă și în aceste organizații mai sînt multe lucruri și obiceiuri de schimbat.

Eugen RÂPĂ

EUROPARTENERIAT 1993

Camera de Comerț și Industrie a României organizează participarea unor firme românești la manifestarea economică, "Europarteneriat '93" ce va avea loc la Lille-Franța în zilele de 17-18 iunie 1993.

La această tradițională manifestare economică vor participa firme producătoare mici și mijlocii din CEE, AELS, țările bazinului Mediteranian și din estul Europei alături de peste 400 de firme din nordul și nord-estul Franței.

Manifestarea economică ce va cuprinde contacte și seminarii de afaceri se va desfășura pe următoarele secțiuni:

- agricultură, industria alimentară și produse agricole;
- textile și îmbrăcăminte;
- ind. lemnului, mobilă, hîrtie și carton;
- materiale plastice, compoziție și produse chimice;
- materiale de construcții;
- prelucrarea metalelor și mecanică fină;
- construcții de mașini și echipament industrial, mașini agricole;
- electrice și electronice;
- vehicule cu motor, echipamente pentru transport
- servicii;
- diverse activități industriale

Firmele ieșene interesate să participe se vor adresa de urgență la Camera de Comerț și Industrie Iași.

(Dep. Relații ing. Popescu tel. 117757/18)

O bancă internațională în pragul falimentului

Reducerea drastică a contribuției Statelor Unite la fondul de împrumuturi al Băncii Asiatice de Dezvoltare (ADB) conduce la un impas de proporții în acordarea de credite pe termen mediu și lung. Capitalul total al ADB se ridică în prezent la 23,22 miliarde dolari, cu 124 milioane mai puțin decît era preconizat. Împrumuturile băncii pe anul financiar trecut s-au cifrat la 5,11 miliarde dolari, nivel record pentru 1992, cu 8% mai mare decît în 1991. Conform declarațiilor lui Gunter Schultz, președintele ADB, se va discuta și posibilitatea acceptării ca membri a republicilor ex-sovietice, precum și reacordarea de împrumuturi Vietnamului, însă cel mai "fierbinte" punct pe ordinea de zi este cel al administrării capitalului deficitar al băncii.

D.S.

Lista societăților comerciale privatizabile în 1993

În conformitate cu prevederile legale în vigoare privind privatizarea societăților comerciale, Fondul Proprietății de Stat a întocmit un program de privatizare. Strategia FPS-ului a pornit de la obiectivele sale majore și anume:

- reducerea participării statului la capitalul social al societăților comerciale pînă la privatizarea completă a acestora;
- accelerarea procesului de privatizare cu colaborarea Fondurilor Proprietății Private;
- restructurarea, restabilirea și/sau lichidarea societăților nerentabile;
- îndeplinirea atribuțiilor ce revin conform legii, acționarilor societăților comerciale.

Pentru privatizarea societăților comerciale mijlocii se vor întocmi studii speciale iar cele mari vor intra în acest proces printr-o abordare strategică sectorială pentru fiecare în parte. Firmele mici cu capital de stat vor fi privatizate prin metoda MEBO (vînzarea de active către salariați).

Prezentăm în tabelul 1 lista societăților comerciale cu capital de stat din județul Iași privatizabile în 1993.

În cursul anului 1992 a fost încheiat procesul de privatizare din cadrul programului pilot a următoarelor firme cu capital de stat din județul Iași.

Alin TOCAN

1. Lista societăților comerciale privatizabile în 1993

societăți comerciale mici

Nr. Crt	Societate comercială	Sector de activitate	Capital social de stat - mii lei-	Salariați
1	AGROCOM	Comerț interior	203,0	145
2	AGROMEC CIORTEȘTI	Agricultură	143,5	168
3	AGROMEC HÎRLĂU	Agricultură	159,0	198
4	AGROMEC RĂDUCĂNENI	Agricultură	208,6	280
5	APROTEM	Agricultură	237,0	67
6	MOLDOVA	Comerț interior	273,0	364
7	MOLDOVA UNIVERSAL	Comerț interior	351,0	370
8	SERVAGROMEC	Agricultură	211,0	212
9	TRANSMIXT MOLDOVA	Transporturi auto	246,0	233

societăți comerciale mijlocii

Nr. Crt	Societate comercială	Sector de activitate	Capital social de stat - mii lei-	Salariați
1	CONEST	Construcții	98,0	828
2	INCOM	Construcții	45,0	932

societăți comerciale mari

Nr. Crt	Societate comercială	Sector de activitate	Capital social de stat - mii lei-	Salariați
1	AUTOTRANSPORT SA	Transport	57,7	367
2	ITA SA	Transport	75,1	411
3	TRANSCOM SA	Transport	46,1	192
4	TRANSMIXT MOLDOVA SA PAȘCANI	Transport	246,3	245
5	TRANSMIXT SA	Transport	511,1	315
6	AUTOTRANS SA	Transport local	20,3	92
7	TAXICOM SA	Transport local	48,6	-
8	TRANS SERVICE SA	Transport local	34,5	85

2. Societăți comerciale în care s-a încheiat procesul de privatizare în cursul anului 1992

Nr. Crt.	Denumirea societății	Obiectul de activitate	Capital social - mii lei-	Număr salariați	Preț de vînzare	Condițiile contractului de vînzare - cumpărare
1	INDUSTRIA CĂRNII SA PAȘCANI	Producerea preparatelor de carne	86,7	93	99.959.220 lei	investiții = 50 mil. lei în 5 ani, interdicția înstrăinării clădirii și terenurilor pe 20 ani, plata în 18 luni, cu avans 30 %
2	ITELS SA IAȘI	lucrări de izolații	97,6	308	111.000.000 lei	investiții = 30 mil. lei în 3 ani, interdicția înstrăinării terenurilor pe 20 ani, plata în 3 rate, cu avans 30 %
3	ELECTRIC GRUP SA IAȘI	construcții, montaj, instalații electrice	137,4	492	137.400.000 lei	investiții = 30 mil. lei în 2 ani, interdicția înstrăinării terenurilor și clădirilor pe 10 ani, plata în 3 rate cu avans 30 %

S.C. NORD-EST S.R.L.
prin
CENTRUL DE PRODUCTIE COMPUTERIZATA
realizează matrițe pentru tipar înalt și tipar offset
cărți
reviste
pliante
cărți de vizită
hîrtii cu antet
invitații
formulare tipizate
totul în regim de urgență și în condiții grafice deosebite
Relații la sediul cotidianului MONITORUL, str. Smîrdan nr. 5, tel. 17.25.57 - interior 26, fax 14.32.24 zilnic între orele 10.00-20.00
Echipa care realizează publicațiile MONITORUL vă stă la dispoziție

Informații de la Camera de Comerț și Industrie Iași

Camera de Comerț și Industrie în colaborare cu Centrul de Afaceri Transilvania vor pune la dispoziția agenților economici o amplă ofertă de bunuri de consum, bunuri alimentare și industriale, precum și cererile de ofertă pe care le vom primi.

OFERTE FERME

1 Ciment Portland gri marca Bs 12/78-450 definit B.s.4550/78

2 Ciment Portland alb, P.A. 35, definit de Stas 7055/87

3 Ciment Portland normal, P.A 35 definit de Stas 1500/87

4. Ciment Portland normal, Bss, 12/78

CERERI DE OFERTĂ:

1. Produse alimentare: citrice, făină de grîu, fructe congelate, zahăr, tărîțe, fructe uscate de pădure, ciocolată provenință CSI, sămînță floarea soarelui mică, neagră uscată, alcool concentrație 96%;

2. Țigări; Monte Carlo,L&. Marlboro;

3. Tablă laminată, cupru electrolitic (puritate 99,99%) aluminiu A-9 cupru, alamă, plumb;

4. Sticlă armată, pahare whisky.

Relații suplimentare se pot obține la sediul Camerei de Comerț și Industrie Iași, bd. Copou nr. 4, tel. 117757.

II. Camera de Comerț și Industrie Iași organizează, în perioada 7-10 iunie 1993, la Harkov-Ucraina, o expoziție cu produse industriale românești.

Agenții economici care doresc să participe pot obține relații suplimentare la Departamentul Tîrguri-Expoziții, tel. 112390, 117757.

CURSE RAPIDE
PENTRU TRANSPORT MARFĂ
pe distanța Iași - București și retur.
pune la dispoziția clienților
NORD-EST GROUP S.R.L.
Prețuri avantajoase și negociabile!
Relații zilnic la telefon 172557, fax 143224

În atenția membrilor Camerei de Comerț și Industrie Iași

Membrii C.C.I. care sînt nemulțumiți de modul în care s-au desfășurat adunările generale din 13 și 22 aprilie 1993, adunări la care s-au luat hotăriri importante pentru membri camerei, cu o participare de numai 142 societăți din totalul de 6000, să ne contacteze la tel. 115564 și tel. Opinia pînă pe data de 6 mai 1993.

Un grup de membrii ai C.C.I.

MICA PUBLICITATE

Vă reamintim că orice anunț de mică publicitate al persoanelor fizice mai mic de 15 cuvinte îl puteți transmite zilnic între orele 8.30-15.00, la numărul

144776

și el va fi publicat în mod gratuit în ziarul nostru.

auto - moto

• Vînd motor diesel 1500 cmc de Volkswagen, reparat. Tel. 126835.

• Vînd Oltcit Club, c.v. franțuzească. Tel. 114694.

• Vînd Audi 80 CC turbo-Diesel, fabricat decembrie '86, înmatriculat, 6000 $, sau schimb cu 500 mp teren construibil zonă bună. Tel. 117126.

• Vînd elevator hidraulic auto. Tel. 135920, după ora 16,00. (10028)

• Producem și vindem elevator hidraulic auto 3,5 tf, model german. Tel. 112690, între orele 8,30 - 16,00. (10028)

• Vînd Audi 100, an 1981, stare excelentă. Tel. 141313, între orele 16,00 - 18,00. (9911)

• Vînd piese pentru VW 1300. Tel. 168944.

• Vînd Dacia 1310, perfectă stare de funcționare. Tel. 141104.

• Vînd convenabil motoretă în stare bună. Tel. 168983, după ora 14,00.

• Vînd urgent și convenabil Dacia 1300. Tel. 159298, după masă.

• Cumpăr vibrochen și cuzineți Standard pentru Moskwici 408. Tel. 174381, după ora 16,00.

• Vînd Dacia 1310 TX Ungaria. Tel. 113486.

• Vînd autocamion SRD pe motorină, stare ireproșabilă, preț negociabil. Tel. 098313095, după ora 15.

• Vînd Mercedes 200 diesel, perfectă stare, înmatriculat. Tel. 149211.

• Cumpăr portieră stînga Skoda și carburator Skoda 120.L. Tel. 130240, după ora 14,00.

• Vînd Lada 1200 (1978) necesar reparații tablărie, motor făcut. Tel. 163791.

electronice

• Vînd calculator compatibil IBM Ucraina, cu imprimantă, preț 230.000 lei. Tel. 152748.

• Vînd urgent tv Diamant. Tel. 156260.

• Vînd televizor Lux, în stare perfectă, 25.000 lei. Tel. 122034.

• Vînd radiocasetofon auto Blaupunkt, digital autorevers, 4 x 20 W. Tel. 132742.

• Vînd copiator vizibil la consignația R.C. STAR.

• Vînd mașină de scris electronică. Tel. 161014.

• Vînd tv cu circuite integrate. Tel. 170204.

• Vînd televizor Venus cu lămpi, stare foarte bună, piesele schimbate, preț convenabil. Tel. Pașcani. Tel. 098064161.

case terenuri

• Vînd 425 mp teren construibil la șosea, zona Nicolina (vis-a-vis de cofetărie sau Școala 15). Tel. 121243, după ora 17,00 sau 120435 orice oră.

• Vînd apartament 3 camere, decomandat, confort I, et. 2, zona Zimbru. Tel. 156101. (9866)

• Vînd în Durău teren construcție, 1500 mp. Tel. 093/434207

• Vînd 0,5 ha, 600 lei/mp, negociabil. Tel. 168862.

• Vînd 2000 mp teren construibil, zona CUG, 5000 lei/mp. Tel. 120645.

• Vînd casă tip vilă, grădină mare, zona Gării. Preț 165.000 $. Tel. 116619, între orele 18,00 - 21,00.

• Cumpăr urgent garsonieră. Ofer Dacia 1310 plus diferență negociabilă. Tel. 167180.

• Vînd teren 175 mp cu o cameră. Tel. 153291.

• Vînd apartament 3 camere, str. Culturii nr. 93, bl. 571, sc. D, ap. 2, parter, fam. Cojocaru.

• Vînd 5400 mp teren la 6 km de Iași, 400 lei/mp. Tel. 154886.

• Vînd sau schimb cu garsonieră, confort I, 1700 mp (1000 lei/mp) teren construibil în Voinești. Tel. 164696.

vînzări

• Vînd femelă doberman, 11 luni, 65 mii lei. Preț negociabil. Relații la telefon 126762 sau 121419

• Vînd blugi elastici negri, mărimea 42-44 (7500 lei). Tel. 164925.

• Vînd mașină scris "Optima" cu car mijlociu, stare foarte bună. Tel. 121536.

• Vînd rezervor WC din tontă, cuier pom, masă extensibilă, colecția "Lumea" și "Magazin istoric". Str. Păcurari 26, bloc T6, et. 8, apt. 53.

• Vînd loc la cimitirul Eternitate zonă centrală. Tel. 132523.

• Vînd urgent fin de calitate superioară. Tel. 170019.

• Vînd pui setter mascul, 2 luni. Tel. 137945.

• Vînd congelator Arctic nou, garanție 2 ani. Tel. 162484.

• Vînd șifonier 2 uși, preț 60.000, negociabil. Tel. 131276.

• Vînd pui dalmațian, femelă, 6 luni. Tel. 149802.

• Vînd mașină spălat "Alba-Lux 9", nouă. Tel. 154530.

• Vînd haină vulpe polară sau schimb cu autoturism. Tel. 164309.

• Vînd pui canish alb, 2,5 luni, vaccinați, talie mijlocie. Tel. 110504, între orele 15,00 - 19,00.

• Vînd aparatură cabinet stomatologic. Tel. 116956.

• Vînd frigider și 2 rame geamuri. Tel. 156260.

• Vînd mobilă și mască Audi 100, preț avantajos. Tel. 143390, între orele 18,00 - 20,00. (9926)

• Vînd discuri Madona și Gary Moore. Tel. 172501.

• Vînd lanț de aur, 9,5 g, 14 k. Tel. 151595.

• Vînd cărucior copil. Tel. 135342.

• Vînd certificate de proprietate cu 25.000 lei bucata. Tel. 178755.

• Vînd 10 carnete cu certificate de proprietate, preț fix: 10 mii carnetul. Tel. 170709.

• Vînd incubatoare electrice pentru 60 ouă, preț 18.000 lei. Tel. 112732, 113538. (9924)

• Vînd bicicletă Pegas. Tel. 168944.

• Vînd corp suragerie nou, model deosebit. Tel. 117241, după ora 17,00. (9971)

• Vînd canapea extensibilă. Preț avantajos. Tel. 115726, după ora 16,00

• Vînd 2 certificate. Tel. 160063.

• Vînd husă Dacia. Preț negociabil. Tel. 128342.

• Vînd certificat proprietate, preț negociabil. Tel. 128640.

• Vînd mașină de tocat carne, numărul 22. Preț negociabil. Tel. 128342.

• Vînd calculator Cobra. Preț convenabil. Tel. 157914.

• Vînd 3 cutii medicamente antireumatic, IBUPROFEN. Tel. 141376.

• Vînd rochie mireasă, mărimea 42-44, dantelă. Tel. 117493.

• Vînd mașină de cusut Casnica și aragaz. Tel. 136473.

• Vînd colecția ziarului "Universul" 1894. Tel. 127235.

cumpărări

• Cumpăr covoare țărănești noi sau în stare foarte bună. Tel. 113089.

• Cumpăr certificate de proprietate. Pot să ofer 6000 lei pe bucată. Tel. 113151.

• Cumpăr monede, medalii, decorații, sigilii, picturi, ilustrate, documente, alte obiecte de colecție. Tel. 113089.

• Cumpăr franci, lire, șilingi, mărci, dolari. Tel. 159100. (9975)

• Cumpăr instalație gaz auto. Tel. 155826, după orele 18,00 - 22,00.

• Cumpăr certificate proprietate, ofer 6000 lei/buc. Tel. 128498.

închirieri

• Închiriez apartament la studenți străini, Tătărași. Tel. 147887.

• Închiriez spațiu comercial central. Tel. 164472.

• Închiriez apartament 2 camere Podu Roș, plata în valută. Tel. 139329, 149998, seara.

• Închiriez apartament 2 camere la tineri căsătoriți sau studenți. Plata anticipat pe 1 an. Tel. 159279

• Închiriez o cameră sau apartament la 2 studente străine. Plata în valută. Condiții avantajoase. Tel. 168944

• Închiriez cameră decomandată la o studentă străină sau căsătoriți străini. Plata pe un an. Tel. 144609

schimburi

• Schimb 3 camere și garsonieră, proprietate, pentru casă proprietate. Tel. 133974, după ora 16,00.

• Schimb apartament 3 camere, semidecomandat, Alexandru cel Bun, cu apartament două camere și garsonieră. Tel. 164696.

• Schimb apartament 3 camere, decomandat, confort I, Păcurari, cu apartament 2 camere, Copou sau zonă centrală. Tel. 115995.

• Schimb apartament 3 camere, str. Cetățuia (confort I) cu apartament 2 camere, Oancea. Tel. 124950.

• Schimb apartament 3 camere, decomandat, confort I, et. 2, zona Zimbru, cu apartament 2 camere sau cu garsonieră. Tel. 156101. (9866)

• Schimb apartament Ploiești cu Iași. Tel. 145732, între orele 20,00 - 22,00.

• Schimb garsonieră ultracentral cu apartament 2 camere plus diferență, Pașcani. Tel. 098063856.

• Schimb apartament 2 camere, proprietate, et. 2, Podu Roș, pentru apartament 2 camere Centru, Copou, Independenței. Ofer diferență foarte avantajoasă. Tel. 139157, între orele 16,00 - 17,00 și 19,00 - 21,00.

• Schimb calculator Sintez 2 și casete cu jocuri pentru semicursieră. Tel. 118847.

• Schimb apartament 2 camere, proprietate, Podu Roș, parter, cu o cameră. Tel. 138687.

• Schimb apartament 3 camere, Vaslui cu apartament 3 camere, Iași. Tel. 0983/21368, numai sîmbătă.

pierderi

• Doamna care a găsit pe 27.04. în zona Săulescu un motănel negru cu guleraș, lăbuțe și mustăți albe este rugată să dea telefon după orele 15,00 la 161401. Ofer recompensă. (9966)

• Pierdut carnet de somer, nr. 21786. îl declar nul, (10030)

• Pierdut carnet CEC limită de sumă, seria A, nr. 323701-323725 și ștampila nr. 1 cu inițialele societății "LC" IMPEX S.R.L. Le declar nule.

• Pierdut pașaport pe numele Florescu Macrina. îl declar nul.

oferte servicii

• Absolventă liceu economic îmi ofer serviciile. Tel. 155285, între orele 10,00 - 15,00.

• Caut femeie între 40-50 ani, fără obligații familiale, cu pașaport, pentru întreținere, menaj în Ierusalim, un timp de cel puțin 1 an, începînd din august 1993, la telefon 143330, la hotel Traian, camera 107, familia Mayer.

• Editez pe calculator în regim de urgență cărți, reviste și alte lucrări. Tel. 146753.

• Doamnă, fără obligații, 45 ani, solicit îngrijirea unei bătrîne nefumătoare. Tel. 175387.

• Filmări video. Tel. 114422. (9619)

• Filmări video. Tel. 142528, 141672. (9741)

• Specialist, ofer reparații de uz caznic la domiciliu, mașini spălat "Alba Lux", aspiratoare, etc. Tel. 115302.

locuri de muncă

• MULTISAT TV organizează concurs de selecție, personal tehnic, în vederea instalării rețelei de televiziune prin cablu. Condiții: studii medii și vîrstă maximă 30 de ani. Relații la telefon 112928 ,între orele 17 și 21.

• Organizația "Pentru copii români" Iași organizează miercuri un concurs, pentru ocuparea a 4 posturi de învățător-educator. Condițiile de înscriere: absolvent liceu pedagogic, experiență în domeniul lucrului cu copiii. Selecția se va face miercuri, 5.05.1993, la Leagănul de copii, secția 1 Tătărași, orele 9,30.

• Angajăm contabil normă întreagă. Tel. 117622.

• Caut turnător cu experiență, pentru metale neferoase, profil artistic. Tel. 133283, seara.

• S.C. UNIC 91 S.R.L. angajează 3 vînzători produse alimentare și 2 muncitori necalificați. Vînzătorii trebuie să aibă o vechime de cel puțin 5 ani în vînzarea de produse alimentare. Tel. 114308, str. Piața Unirii nr. 2.

• S.C. UNIREA S.A. angajează prin concurs un revizor contabil C.F.I. Condiții: Facultatea de Științe Economice, minim 5 ani vechime în funcții financiar-contabile, curriculum vitae. Tematica la sediul societății, biroul personal. Concursul pe 11.05.1993, ora 12.00.

• S.C. ELECTRIC GRUP S.A. Iași, bulevardul Metalurgiei nr. 4 angajează de urgență: un vopsitor auto, doi tinichigii auto. Relații la sediul societății și la telefon 135813.

• Angajez vînzător pentru magazin. Tel. 167260, după ora 14,00.

• S.C. RED angajează confecționeri. Selecția, în zilele de 3,4,5 mai, orele 8,00 - 16,00. Adresa: Clubul Nicolina (lîngă Poarta 2 Nicolina). Tel. 113045, 171290.

diverse

• S.C. A & R ELITE intenționează să majoreze prețul la făină și tărîțe, motivat de creșterea prețului achiziționării grîului, cheltuieli transport, energie electrică, compensarea și indexarea salariilor (9925)

• Agenția de turism STANDARD organizează excursii externe în Turcia - 1.05.1993. Înscrieri se fac la sediul agenției din Iași, str. Cuza Vodă 23. Tel. 112987. (9860)

• Magazinul din cadrul S.C. MOLDAVIA Co LTD, situat în str. Ștefan cel Mare nr. 4 vă oferă: ciocolată, țigări; fuste blugi pentru fetițe; salopete din blugi pentru copii; blugi pentru copii costumașe; rujuri, ojă, deodorante; pantofi bărbați (din piele); sacoșe; vodcă, cafea, etc. la prețuri avantajoase. Vă așteptăm.

• Magazinul din cadrul Agenției de Turism MOLDAVIA, situat în str. Ștefan cel Mare nr. 4, oferă spre vînzare la prețuri foarte avantajoase următoarele ghiduri și hărți turistice: ghid de conversație româno-italian; ghid de conversație italian-român; ghid de conversație polonez-român; harta turistică a următorilor munți: Caraiman, Penteleu, Vrancei, Piatra Craiului, Leoata, Bucegi, etc. precum și alte cărți turistice.

• Urmașii prof. A.C. Cuza sînt rugați să se adreseze d-lui Ioan T. Vescan la București, Otopeni, str. Drumul Odăii nr. 25 Iași, tel. 6139316, pentru drepturi de autor.

• Subredacția revistei "Mișcarea" organizează marți, 4 mai 1993, ora 18,00, în sala mare a Casei Studenților, conferința "Naționalism românesc, șanse istorice de manifestare". Invitat dl. profesor Marian Munteanu, liderul Mișcării pentru România.

• Începînd cu data de 1 mai 1993, RATC Iași asigură în zilele de sîmbătă, duminică și sărbători legale, transport tip agrement de la Tătărași Sud la Ciric.

felicitări

• Colectivul Direcției Difuzării Filmelor adresează doamnei Ștefania Busuioc sincere felicitări și un cordial "La Mulți Ani" cu prilejul sărbătoririi zilei de naștere.

• Lui Marius Chelaru, la împlinirea a 18 primăveri, "La Mulți Ani", cu toată dragostea, din partea părinților.

• Părinții și bunicii îl felicită pe dragul lor Silviu-Daniel Gachi, la împlinirea a 5 anișori, dorindu-i multă sănătate și o copilărie fericită.

matrimoniale

• Italian patron office import-export diamante, pietre prețioase și aur, absolut singur înaintrul sufletului, necăsătorit, stare materială foarte bună, 48 ani, cu spiritul încă tînăr, prezentabil, de o fidelitate absolută, nebăutor, nefumător, maximă seriozitate, caut exclusiv domnișoară/doamnă tînără, frumoasă, afectuoasă, 20/35 ani, chiar și divorțată, interesată de cunoașterea mea doar în scopul unei căsătorii din dragoste. Scrieți-mi, atașînd o fotografie. Adresa mea: Camorin Giorgio, Via San Salvatore 36/F, Valenza (AL), Italia, tel. 0131/953117. NB. Telefonare non serve, non voglio/ Scrivetemi tassativamente in italiano, non importa errori, per foto intendo faccia, fronte e profilo, intera persona; in piedi, fronte e profilo, la descrizione deve esser dettagliata piu' possibile, e' inutile scrivere senza i requisiti richiesti, la lettera verra' cestinata. Se dopo i tempi tecnici postali non ricevete riposta, la riposta vi e' gia stata data e' negativa non selecitate grazie. Tutto si fara' per corrispondeza fino alla mia decisione d' incontro.

decese

• Fiicele, ginerii și nepoții anunță cu durere în suflet moartea fulgerătoare a dragei lor BABIU EVDOCHIA. Înmormîntarea va avea loc miercuri, 5 mai, la orele 12,00, la cimitirul Eternitate. Nu te vom uita niciodată.

• Familia Ion și Ana Ignat anunță trecerea în neființă a scumpei lor mame LUPU MĂNDIȚA din Ștefănești (Țața). Înmormîntarea va avea loc la cimitirul Eternitate, azi, 4.05.1993, ora 12,00. (9977)

• Familia și rudele apropiate anunță cu durere decesul după o lungă și grea suferință a celui care a fost LAZARESCU CONSTANTIN (TICĂ), pensionar. Înmormîntarea azi, 4.05.1993, la cimitirul Eternitate.

• Cu adîncă durere familia Cașotă Elena și Tiberiu anunță decesul celui care a fost un om de o deosebită bunătate și omenie, maior (r) CAȘOTĂ ADRIAN. Înmormîntarea va avea loc joi, 6 mai 1993 la cimitirul Eternitate. Nu te vom uita niciodată!

• Cu nemărginită durere Ana - soție și Alina - fiică anunță decesul fulgerător a celui care a fost BADESCU IOAN. Înhumarea marți, 4.05.1993 la cimitirul Eternitate în capela căruia este depus. Îi vom păstra o veșnică amintire!

condoleanțe

• Colectivul de salariați al R.A. "Locuința" regretă dispariția prematură a dragei lor colege CAMELIA MORARIU. Lacrimi și flori pe tristul ei mormînt. Vei rămîne veșnic în amintirea noastră.

• Colectivul de salariați ai secției mecano-energetic din cadrul S.C. Bucium S.A. își exprimă profundul regret privind încetarea fulgerătoare din viață a colegului BĂDESCU IOAN și transmite sincere condoleanțe familiei îndoliate. Îl vom păstra veșnic în amintirea noastră!

• Profund îndurerați de incredibila dispariție a celui care a fost BĂDESCU IOAN, transmitem sincere condoleanțe familiei îndoliate. Nu-l vom uita niciodată. Dumnezeu să-l iertel Fam. Popa Gheorghe.

• Profund afectați de dispariția fulgerătoare a omului de o aleasă noblețe sufletească BĂDESCU IOAN, colegii de birou sînt alături de familia îndurerată, aducînd celui dispărut un ultim și pios omagiu! Dumnezeu să-l ierte.

• Colectivul de salariați a S.C. Bucium S.A. Iași este alături sufletește de familie la dureroasa și irecuperabila pierdere cauzată de decesul celui care a fost BĂDESCU IOAN. Sincere condoleanțe și Dumnezeu să-l ierte!

• Familiile Ursu Adrian și Cosmolesi Sandu sînt alături de familia Bădescu Ioan pentru pierderea suferită.

• Familia Pădureru Dumitru regretă moartea fulgerătoare a vecinului BĂDESCU IOAN și transmite sincere condoleanțe familiei îndoliate. Dumnezeu să-l ierte.

• Colectivul secției PRAM-FRE Iași transmite sincere condoleanțe colegului Neagu Dumitru pentru pierderea suferită.

• Familia Buțincu Irinel regretă dispariția după o lungă și grea suferință a unchiului maior (r) CAȘOTĂ ADRIAN.

• D-na Cașotă Valy regretă dispariția cumnatului maior (r) CAȘOTĂ ADRIAN.

• Familia Buțincu Irinel este alături de familia Amchaie în aceste clipe grele pricinuite de dispariția col. (r) AMOHAIE JENIC+. (9917)

• D-na Cașotă Valy transmite sincere condoleanțe d-nei Amohaie pentru pierderea soțului col. (r) AMOHAIE JENICĂ.

• Locatarii blocului B.3, bulevardul Alexandru cel Bun regretă profund trecerea în neființă a bunului și distinsului lor vecin NELU BĂDESCU, exprimîndu-și întreaga compasiune față de familia îndoliată. Dumnezeu să-l ierte! (9923)

• Colectivul clasei a XII-a E, Școala de Arte și Meserii este alături de colega Ionescu Raluca la pierderea suferită.

• Transmitem sincere condoleanțe familiei dr. Lungeanu Virgil. Fam. Teofanescu C.

• Colegele de la Grupul Școlar "Arte și Meserii Gh. Asachi" secț.a Cantină, sînt alături de Florentina Gavrilan la mare durere pricinuită de decesul mamei sale. Sincere condoleanțe.

comemorări

• Comemorînd 7 ani de la decesul fiului său POPESCU VLĂDUȚ, înhumat în București, mama, Liliana Popescu a organizat ceremonia de pomenire la Căminul de Copii din str. V. Lupu, cartier Tătărași. Dumnezeu să-l ierte!

mesaje

• O caldă și sinceră recunoștință domnilor doctori Mihai Datcu, Horia Țurcanu, ca și întregului colectiv de la Clinica I medicală Spitalul "Sf. Spiridon" Iași pentru înalta omenie și profesionalitate, pentru munca nobilă și neobosită închinată îngrijirii sănătății semenilor. Rugină Dumitru.

TELEFOANE UTILE

• SALVARE: 961
• POMPIERI: 981
• POLIȚIE:
Inspectoratul Județean - 146666, 140020, 146840; Municipiu - 146850; Serviciul Circulație - 140070.
• AGENȚIA CFR: 147673
• INFORMAȚII GARĂ: 146333
• AUTOGARĂ: 146587
• AGENȚIA TAROM: 115239
• INFORMAȚII AEROPORT: 178126
• STAȚII PECO:
Baș Ceaus - 176865; Aurel Vlaicu - 175812. Bucium - 132891; Crișan 112182; Păcurari 164142; Sărărie 147482.
• DISPECERATE:
RA Gaz-Metan - 141737; RA Apa-Canal 142451; Renel - 145037, deranjamente - 147070; Termoficare - 141956; RA Locuința - 12434; Telefoane - Deranjamente - 921; Protecția mediului - 147010.
• GARDA FINANCIARĂ: 112851, 112427
• ADMINISTRAȚIA FINANCIARĂ: 143030
• NOTARIAT: 147574
• TRIBUNAL: 146300
• PROCURATURĂ: 146630
• CAMERA DE COMERȚ: 117757
• CENTRUL MILITAR JUDEȚEAN: 146370
• HOTELURI:
Moldova - 142225; Traian - 143330; Unirea - 142110; Sport - 137817.
• POLICLINICA CU PLATĂ: triaj informații - 117244.

monitorul

FLORIN FLORESCU
redactor șef
DAN RADU
redactor șef adjunct
Tudor Agavriloaei - secretar general de redacție

Eveniment: Toni HRITAC (șef-secție), Eduard Calotă, Mihaela Cănănău, Vasile Cojocariu, Cătălin Croitoru, Mona Dîrțu, Dumitru Filimon, Valentin Gheorghiță, Cristian Hanganu, Septimiu Sărățeanu, Adina Scutelnicu, Ovidiu Scutelnicu, Vali Știrbu.

Politic: Radu Meșniță, Cristian Racu.

Economie: Daniel Sîrbu, Costel Stroescu, Alin Tocan.

Reporteri speciali: Cornel Cristoiu, Dorin Popa.

Sport: G.I. Nicolae, G. Anghel, Victor Grădinariu, I.C. Teodor.

Redactor de serviciu: Ion N. Oprea.

Grafica: Lucian Amarii.

Divertisment: George Pînzaru.

Reclama-Publicitate: Gabriel Rusu, Cătălina Ailiesei, Liliana Cozma, Maria Vornicu.

Culegere-Tehnoredactare computerizată: Cornelia Agavriloaei, Cerasela Cirimpei, Petronela Macovei, Liliana Signeanu, Mihaela Spineanu.

OVIDIU ȘIMONCA - redactor șef MONITORUL - EXPRES

Cristina Popescu - director de programe RADIO NORD-EST.

Livia Susanu - editor NORD-EST PRESS.

EDITOR
NORD-EST s.r.l.
Director-general
ALEXANDRU LĂZESCU
Director literar
FLORIN ZAMFIRESCU
Director comercial
CEZAR CALUSCHI

ADRESA REDACȚIEI:
Str. SMÎRDAN nr.5

ABONAMENTELE se pot face la orice oficiu poștal din țară. MONITORUL figurează în catalogul presei interne la poziția 838.

Tiparul executat la S.C. DOSOFTEI S.A. Iași

La Tiraspol se desfășoară un spectacol politic incredibil

ȘASE ROMÂNI SÎNT JUDECAȚI ÎN CUȘTI DE FIER DE AUTORITĂTILE "REPUBLICII NISTRENE"

Cei șase lideri politici basarabeni, ILIE ILAȘCU (foto 1 - prim-plan), ALEXANDRU LEȘCO, ANDREI IVANȚOC, FEODOR PETROV, PETRU GODIAC și ALEXANDRU HARBUZ sînt invinuiți de "acțiuni teroriste" și foarte probabil vor fi condamnați la moarte de autoritățile pretinsei "republici nistrene". "Moscova are o influență in această problemă" - declară consilierul de presă al Președinției României.

În cursul zilei de duminică 2 mai 1993, în fața Catedralei din orașul Chișinău, capitala Republicii Moldova, circa 6000 de persoane au participat la un miting organizat de Frontul Popular Creștin Democrat, cea mai importantă formațiune politică moldovenească, în semn de protest față de arestarea, în urmă cu 10 luni, a principalilor lideri ai FPCD. Cei 6 lideri politici sindicali Ilie Ilașcu, Alexandru Lesco, Andrei Ivanțoc, Feodor Petrov, Petru Godiac și Alexandru Harbuz. Ei au fost arestați la 2 iunie 1992 sub învinuirea de organizare a unor acțiuni teroriste împotriva pretinsei "republici moldovenești nistrene" fiind cercetați și în legătură cu asasinarea președintelui Sovietului raional din Slobozia, Victor Ostapenko. Procesul lor a început pe 21 aprilie 1993. Înaintea mitingului de duminică afișierele din orașul Chișinău au fost invadate de fotografii - manifest care îi prezentau pe trei dintre liderii politici închiși în custi de fier și păziți în timpul ședinței de judecată de militari înarmați cu pistoale Kalașnikov. Într-o asemenea fotografie Ilie Ilașcu, șeful secției Tiraspol a FPCD ține în mîna dreaptă un steguleț tricolor confecționat de ei în închisoare în timp ce cu cealaltă mînă arăta semnul victoriei. Textul ce însoțește respectivele fotografii are următorul conținut: "Frate, oprește-te! La 5 mai Ilie Ilașcu și camarazii lui pot fi condamnați la moarte de criminalii de la Tiraspol. Să ieșim cu toții duminică, 2 mai, la ora 13, în centrul Chișinăului și să cerem eliberarea lor". La mitingul de duminică a participat și Mircea Druc, președintele FPCD, care a arătat că puterea de la Chișinău este implicată în acest proces intentat unor lideri ai opoziției care are menirea de a înlătura opoziția din viața politico - socială a republicii. Declarația a fost confirmată de dl Dorel Duceac, membru al FPCD, fost președinte al filialei Iași a acestei formațiuni politice, prezent la mitingul de la Chișinău, de la care ne-au parvenit și fotografiile pe care le prezentăm. În cursul zilei de astăzi, la București la organizarea Partidului Renașterii Naționale condus de dl Mircea Druc se va desfășura un miting în sprijinul lui Ilie Ilașcu și al camarazilor lui. Avînd în vedere aceste acțiuni am solicitat cîteva reacții ale unor oficialități.

"Ambasadorul nostru la Moscova a primit instrucțiuni să facă tot ceea ce este posibil", declară Valeria Georgescu, consilierul de presă al Președintelui României

"Ambasadorul nostru la Moscova a primit instrucțiuni să facă tot ceea ce este posibil în sprijinul deținuților de la Tiraspol, și există promisiuni în acest sens. Fiindcă nu se poate neglija faptul că Moscova are o influență în această problemă. Oricum se fac demersuri în toate părțile".

"Rusia are totuși o influență mare asupra celor de la Tiraspol", declară Dumitru Țârâ, șeful serviciului de presă, al președintelui Snegur

"Președintele Snegur a avut săptămîna trecută o convorbire telegrafică cu președintele Eltîn. Chiar și astăzi (ieri - n.r.) s-a întîlnit cu ambasadorul Statelor Unite, și în discuție a fost și tema asta atinsă. Se mizează pe faptul că se va schimba ceva. Rusia are totuși o influență mare asupra celor de la Tiraspol. Facem tot posibilul în ceea ce privește eliberarea deținuților. Toți spun că n-am făcut suficient, dar ce s-ar putea face, de exemplu? Unii propun să răpim niște oameni de dincolo, și să facem schimb. Eu cred că acestea de acum nu mai sînt metode. Asta ar complica și mai mult situația. Eu calific acestea drept provocări. Sau altele asemănătoare, un atac, acte de terorism, astea-s propuneri din stradă. Noi mizăm pe acest "atac" diplomatic, să zicem, pe metode pașnice, sperînd că vor avea un efect oarecare. Fiindcă, oricum, Rusia ar putea să-i forțeze, prin lipsirea de anumite ajutoare, de susținere".

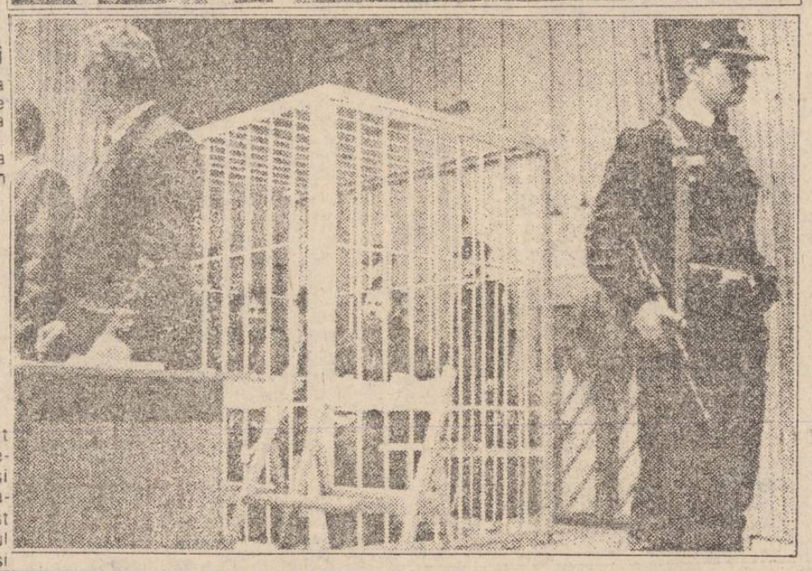

Conducerea de la Chișinău, măcar de frică ar trebui să intreprindă ceva pentru eliberarea deținuților", declară Iurie Roșca, președintele executivului Frontului Popular Creștin și Democratic

"Noi am apreciat ieri (duminică, n.r.) la miting, că conducerea asta de la Chișinău, oricît ar fi ea de antiromânească și oricît de indezirabilă ar fi pentru ei ieșirea deținuților de la Tiraspol, care iarăși le-ar fi face probleme (cum le facem și noi), măcar de frică (știți cum se spune: "omul care n-are rușine, are frică") ar trebui să întreprindă ceva pentru eliberarea lor. Pentru că este limpede - dacă oamenii aceștia vor fi, cumva (doamne ferește), condamnați (la moarte sau privațiune de libertate), imediat se va produce o revoltă generală aici, în Basarabia, și lumea ar ieși în piețele publice și ar cere demisia actualei conduceri".

Lucian POSTU
Vali ȘTIRBU

CARNETUL ZILEI

MARȚI, 4 mai 1993

✞ Sf. Cuv. Pelaghia; Cuv. Valerian

VREMEA

se menține relativ caldă. Cerul va fi variabil și pe alocuri vor fi posibile ploi trecătoare mai ales cu caracter de aversă. Izolat se vor semnala descărcări electrice. Vîntul va sufla slab la moderat cu ușoare intensificări din sectorul nord-est. Valorile minime vor oscila între 6 și 11 grade iar cele maxime între 18 și 11 grade. **(Constantin Prepeliță Centrul de Prevedere al Vremii Bacău)**

TELEVIZIUNE

TV 1 7.00 TVM Telematinal • 10.00 TVR Iași • 11.00 TVR Cluj-Napoca • 21.00 Teatru TV: "Filomena Marturano" (reluare) • 13.35 Desene animate • 14.00 Actualități • 14.15 Armonii corale • 14.30 Cultura în lume • 15.00 Didactica • 15.45 Panoramic muzical • 16.00 SOS Natural • 16.24 Arte vizuale • 16.55 Actualități • 17.00 Medicina pentru toți • 17.30 Salut, prieteni! (1) • 18.30 Starea națiunii - dialoguri politice • 19.30 Desene animate • **20.00 Actualități** • 20.35 Rosturi, rostiri • 20.40 Sport • **20.45 Film serial: "Midnight Caller"** (3) • 21.45 Universul cunoașterii • 22.30 Muzica la castel • 23.00 Salut, prieteni! (2) • 23.45 Actualități.

TV 2 16.00 TVE Internacional • 16.30 Desene animate • 16.55 Actualități • 17.00 Studioul de literatură • 18.05 Film serial "Hoțomanii" • 19.05 Sport - studio • 20.00 Actualități • 20.35 Tribuna non-conformiștilor • 21.00 TVM Mesager • 21.30 Diamond Awards Festival 1990.

TEATRUL "LUCEAFĂRUL"

Ora 10 - "Peștișorul de aur"
Ora 12 - "Poveste cu fantome"

RADIO IAȘI

6,00 Diminețile noastre • 8,00 Buletin de știri • 8,10 Itinerar folcloric românesc • 8,30 Grai și suflet românesc • 9,00 Radiosfera • 12,00 Radio Chișinău • 13,00 Radiojurnal • 13,20 Concert de prînz • 14,20 Euroșlagăre • 15,00 Liceenii • 15,30 Dixieland parade • 16,00 Radiojurnal • 16,15 Radiograme • 18,20 Corespondența radio de muzică populară • 19,00 Știrile serii • 19,10 Economie, știință, viață • 19,40 Teatru scurt • 20,11 Valsuri și tangouri • 20,25 Pagini muzicale celebre • 21,00 Evenimentele zilei • 21,20 Jazz în comentariu și sunet.

CINEMATOGRAFE

• Cinematograful **"Victoria"** (tel. 112502), 3-6 mai 1993, orele: 9, 11,30, 14, 16,30, 19: **"La limita extremă"**, producție SUA, 1991. Thriller polițist. Premieră. 7-20 mai 1993, orele: 9, 11, 13, 15, 17, 19: "Commando". Producție SUA, 1986. Thriller cu Arnold Schwarzenegger. Premieră.

• Cinematograful **"Republica"** (tel. 114327), 3-6 mai 1993, orele: 9, 11, 13, 15, 17, 19: **"Băieți răi"**. Producție SUA, 1985. Comedie pentru tineret. Premieră. 7-13 mai 1993, orele: 9, 11, 13, 15, 17, 19: **"Pedeapsă capitală"**. Producție SUA, 1987. Thriller polițist cu Nick Noite. Premieră.

• Cinematograful **"Copou"** (tel. 145738), luni, 3 mai 1993, orele: 9, 11, 13, 15, 17, 19: **"Viața în ritm de rapp"**. Producție SUA, 1985. Film muzical. 4-9 mai 1993, orele: 9,11, 13, 15, 17, 19: **"Ochii nopții"**. Producție SUA, 1991. Thriller erotic (interzis spectatorilor sub 16 ani). Premieră.

• Cinematograful **"Dacia"** (tel. 164740), 3-9 mai 1993, orele: 9, 12, 15, 18: **"Destinul lui Ganga"**. Producție India. Melodramă muzicală.

• Cinematograful **"Tineretului"** (tel. 117178), 3-9 mai 1993, orele: 9, 11, 13, 15, 17, 19: **"Vînătorii de fantome"**. Producție SUA, 1984. Comedie S.F.

SPORT

Fotbal - divizia B

Constructorul s-a revanșat... dar numai prin mijloace fotbalistice!

În partida disputată în tur la Botoșani, fotbaliștii echipei Constructorul Iași au fost bătuți la propriu și la figurat. Suciuc a fost fugărit de antrenorul gazdelor ca într-o cursă atletică, Onofrei a fost lovit de o piatră aruncată din tribună, maseurul a fost bruscat nepermițîndu-i-se intrarea în teren, toți jucătorii noștri suportînd de-a lungul partidei "corecții fizice" sub ochii părintești ai arbitrilor. Duminică, deși și-ar fi putut plăti polițele, spre lauda lor fotbaliștii ieșeni și-au văzut de joc, otrăvind golaverajul Mecanex-ului cu încă 10 picături de cianură. Fără discuție, jocul constructorilor a plăcut mult și nu numai din cauză că s-au înscris atîtea goluri, fazele de poartă electrizante, ratările incredibile de care numai "campionii" Cojocaru și Onofrei sînt în stare, aducîndu-le acestor răsfățați fotbaliști aplauze la scenă deschisă. Un lucru rămîne însă cert: echipa din "Katanga", un fel de Rapidulet al Iașului este foarte iubită, partidele lor, indiferent de vreme fiind urmărite cu plăcere întotdeauna de cîteva mii de spectatori. De asemenea, încă de pe acum putem afirma cu certitudine că în viitorul campionat, unul din cele mai disputate derby-uri ale diviziei A, îl va constitui întîlnirea de gradul zero între cele două echipe ieșene, Constructorul (ca și promovată) și Polynx (scăpată de grija retrogradării)!

Leonard CĂNĂNĂU

Handbal masculin - divizia B

Poli Mecon termină în forță!

Chiar dacă campionatul se apropie de sfîrșit și avansul de 7 puncte este mai mult decît confortabil, Politehnica Mecon Iași (antrenor Dan Constantinescu) a ținut să cîștige duminică în penultima etapă, la Chișinău cu 31-25 (15-11) în fața echipei locale Victoria. În ultima etapă echipa ieșeană va juca tot în deplasare cu Petrolul Telega-jen Ploiești, după care va urma "proba de foc", adică barajul pentru promovare.

GIN

"S-a terminat cu vînzarea de talente ieșene"

• afirmă într-o conferință de presă dl. D. Cîrlan, noul președinte executiv al C.F. Politehnica Iași •

Sîmbătă, după terminarea partidei Politehnica Iași - Gloria Buzău și după ce jucătorii ieșeni au trecut la ținuta de stradă, în vestiarul Politehnicii a avut loc o scurtă conferință de presă la care, în afara ziariștilor, au participat dl. Valentin Cramer, antrenorul Gloriei, dl. Leonida Antohi, antrenorul lui Poli și dl. Dan Cîrlan, patronul firmei Lynx și noul președinte executiv al clubului ieșean. Răspunzînd întrebărilor, dl. Cramer a subliniat că a abordat partida cu toată seriozitatea, de pe poziția de lider al seriei, dar știind că va avea în față totuși un adversar valoros. "Am încercat atragerea întregii echipe ieșene în atac, pentru a avea spații mari de contraatac, deci șanse mai mari. Nu am reușit, ieșenii stînd cuminți, prudenți, probabil bine sfătuiți. Aș evidenția din echipa ieșeană, fundașii laterali, care au pistonat mereu, și linia de mijloc în frunte cu Kereszi". Referitor la situația financiară a echipei, dl. Cramer a spus: "Ajutorul primit de la municipalitate, 100 000 lei pe lună, este nesemnificativ. Acum, dacă nu vorbești de milioane, degeaba vorbești. Am înființat o societate la club, dar vînzările sînt în medie de 30 000 pe zi. Prea puțin!" În încheiere, dl. Cramer a mai afirmat că și deplasarea de la Piatra Neamț o vor trata cu toată seriozitatea în speranța revenirii pe primul loc. A urmat dl. Antohi, care s-a referit în special la problemele tehnico-tactice ale partidei: "Am fost obligat să fac modificări tactice de ultim moment. Văzînd componența echipei buzoiene, mi-am dat seama că va fi un 4-5-1 elastic, cei 5 de la mijloc urmînd să fie surpriza. Mi se pregătea, deci, o capcană, dar am dejucat-o pentru că băieții au fost disciplinați tactic. Ne-au ajutat, ce-i drept, și eliminarea lui Kaiser și autogolul lui Cerbu." Întrebat dacă a avut drept obiectiv promovarea, dl. Antohi a subliniat că, încă înainte de începerea campionatului, el a afirmat că nu poate fi vorba de așa ceva, avînd în vedere valoarea lotului: "Și totuși a subliniat domnia-sa, cu cele cinci puncte pierdute acasă, am fi fost acum la egalitate de puncte cu echipa clasată pe primul loc, Ceahlăul Piatra Neamț". În încheiere, dl. Antohi a ținut să precizeze că va continua politica de promovare și rodare a tinerilor în cadrul echipei. În final dl. Cîrlan, puțin grăbit, presat de probleme protocolare, s-a referit la viitorul echipei: "Avînd în vedere tinerețea lotului și faptul că el urmează să fie încă întinerit, nu putem ataca promovarea în viitorul campionat, ci în '94-'95. Dacă se va ivi ocazia și în cel ce urmează, vom lupta. Ce vă pot spune cu siguranță este că s-a terminat cu vînzarea de talente ieșene și vom renunța aproape total la mercenari", a încheiat domnia-sa.

Să sperăm că bunele intenții cu care s-a plecat la drum vor avea finalitatea atît de așteptată de toți ieșenii: promovarea. Cu cît mai repede, cu atît mai bine.

G. ANGHEL

Campionii și hobby-urile lor

• **hamburgeri**: cunoscutul boxer american de culoare George Foreman, fost campion mondial al categoriei grea, este un mare amator de hamburgeri. Pentru a se menține în formă el îngurgitează cîte 12 pe zi!

• **fluturi**: cea mai bună înotătoare a Franței în acest moment, Catherine Plewinski, medaliată cu bronz la J.O. de la Barcelona, iubește la nebunie fluturii. Pentru că nu mai avea loc să-și depoziteze prin casă insectarele, ea a decis să... fotografieze toate exemplarele deosebite pe care le găsește și să-și alcătuiască o adevărată fototecă în culori vii.

• **ceasuri antiacvatice**: acestea reprezintă marea pasiune a pilotului german de Formula 1 Michael Schumacher. În fața prietenilor săi se mîndrește cu o colecție de peste 200 de astfel de ceasuri, din cele mai diverse tipuri și modele. Fiind superstițios, cînd participă la curse are grijă să nu aibă la mînă nici un fel de ceas, fie el antiacvatic sau nu.

• **avioane de capacitate mică**: Niki Lauda, fost campion mondial de Formula 1, a iubit avioanele aproape la fel de mult ca și mașinile de cursă. În timpul liber, el se relaxa pilotînd orice fel de mașinărie care se putea ține în aer de la planor pînă la elicopter. A rămas celebră întîmplarea din 1980, cînd Lauda a condus de unul singur avionul cu care călătoreața Elisabeth Theuer și calul Mon Cheri au ajuns la J.O. de la Moscova. După retragerea din competiție, Niki și-a creat propria sa companie aviatică!

• **Sticle de șampanie**: atletul canadian Ben Johnson este posesorul unei impresionante colecții de sticle de șampanie, numărînd peste 700 de exemplare din întreaga lume. El se laudă că a consumat în întregime conținutul acestor sticle și că a reținut cu foarte mare acuratețe gustul fiecărui soi de șampanie. "Cele franțuzești sînt cu adevărat dumnezeiești", ține Ben să precizeze.

• **Automobile Porsche**: la banii ei, tenismana americană Martina Navratilova își permite să înghesuie în garajul său din Forth Worth o duzină întreagă de automobile Porsche, din cele mai diferite generații. Ultimul exemplar pe care și l-a cumpărat este un Porsche cabriolet cu tapițerie din piele de șopîrlă neagră. Vă închipuiți cît o fi costat!

Ion C.

Știrea zilei

Autorul atentatului asupra Monicăi Seleș a fost închis

• Steffi Graf - afectată de faptul că atentatorul este german.

• După cum relatează France Presse, individul care a atacat-o cu un cuțit pe celebra jucătoare iugoslavă Monica Seles în timpul turneului de la Hamburg a fost inculpat pentru tentativă de omor și încarcerat la o închisoare. Monica se află în afara oricărui pericol și urmează să părăsească spitalul din Efendorf din apropiere de Hamburg, unde a fost internată dar, după opinia medicilor, cel puțin o lună nu va putea reapare pe teren.

• Organizatorii turneului de la Wimbledon au decis să întărească protecția jucătorilor pentru turneul ce va începe la 21 iulie, "pentru a nu avea surprize" după cum declară directorul turneului Chris Gorringe.

• Jucătoarea germană Steffi Graf a declarat agenției France Presse: "Sînt profund afectată de cele întîmplate, mai ales că totul s-a produs în Germania, iar agresorul este un german. Știu că Monica e o persoană cu nervi puternici și cu o mare forță morală (...) Noi, sportivii, trebuie să luptăm împotriva violenței, demonstrînd că nu putem fi intimidați de oameni de rea credință sau irresponsabili!"

HOROSCOP

• **VĂRSĂTOR** (20 ian. - 18 febr.): Chiar dacă în cursul dimineții veți suferi o dezamăgire din partea unui prieten apropiat, nu e cazul să vă demobilizați. Sînteți pe punctul de a realiza ceea ce v-ați propus și aveți nevoie de toată energia de care dispuneți.

• **PEȘTI** (19 febr. - 20 mart.): Părerea atît de bună pe care o aveți despre dumneavoastră nu corespunde realității din pacate, și astăzi veți avea prilejul să constatați acest lucru. În confruntarea carela va trebui să-i faceți față, ar fi bine să adoptați o poziție defensivă și să mimați puțina modestie.

• **BERBEC** (21 mart. - 20 apr.): Întîmplări neprevăzute vă vor da peste cap planurile de astăzi. Fiți foarte atent(ă) la ce se întîmplă în jurul dumneavoastră. Puse cap la cap, frînturile de conversație, gesturile, atitudinea celor din jur vă vor ajuta să trageți concluzii foarte interesante și mai ales folositoare pentru viitor.

• **TAUR** (21 apr. - 20 mai): Atmosfera încordată din familie vă împiedică să vă desfășurați normal activitatea profesională. Din fericire, o surpriză plăcută va schimba complet situația chiar în această seară. Puteți deci să fiți mai relaxat(ă).

• **GEMENI** (21 mai - 21 iunie): Sînteți mai aproape de reușită decît credeți, dar încetineala cu care acționați și luați decizii s-ar putea să vă coste. Astăzi nu e cazul să vă fie teamă de riscuri, așa că nu mai despicați firul în patru înainte de a hotărî ceva.

• **RAC** (22 iun. - 22 iul.): Chiar dacă vă este neplăcut, va trebui să amendați cu mai multă duritate pe cei care au gresit față de dumneavoastră. Faceți-o chiar azi, altfel cît de curînd, veți avea și alte surprize neplăcute.

• **LEU** (23 iul. - 22 aug.): Impulsivitatea care vă domină astăzi este mai destructivă decît credeți. Este bine să vă feriți să luați decizii. Probabilitatea ca acestea să fie greșite este foarte mare. Ocupați-vă de lucruri lipsite de importanță, sau dacă puteți, luați-vă o zi liberă.

• **FECIOARĂ** (23 aug. - 22 sep.): Nu s-ar putea spune că imaginația este punctul dumneavoastră forte, dar astăzi aveți într-adevăr nevoie de ea. Ca să reușiți ce v-ați pus în gînd, cereți sfatul Gemenilor. Aplicîndu-l, succesul va fi garantat.

• **BALANȚĂ** (23 sep. - 22 oct.): Astăzi nu este ziua cea mai potrivită pentru a vă manifesta pornirile egoiste, destul de rare, de altfel, la dumneavoastră. Este neapărată nevoie să faceți o bună impresie asupra unor persoane importante. Așa că, puneți-vă la bătaie talentul actoricesc.

• **SCORPION** (23 oct. - 21 nov.): Pînă și dumneavoastră veți rămîne uimit(ă) de succesul pe care îl veți avea astăzi. Indiferent de ce veți întreprinde. Nu e cazul însă ca reușita să vă facă să vă culcați pe o ureche. Mîine veți avea nevoie de amîndouă.

• **SĂGETĂTOR** (22 nov. - 21 dec.): Buna dispoziție vă face risipitor(oare). Încercați ca astăzi să faceți o excepție. Dacă reușiți mîine veți avea toate motivele să vă felicitați. O surpriză plăcută în cursul serii.

• **CAPRICORN** (22 dec. - 19 ian.): Nu sînteți chiar atît de ghinionist(ă) pe cît credeți, iar astăzi veți avea prilejul să constatați acest lucru. Veți prinde un tren foarte bun, pe care îl așteptați de mult timp.

CENTRALA DE INFORMARE ȘTIINȚIFICĂ
M. EMINESCU IAȘI

NOUL MERS AL TRENURILOR, VALABIL DE LA 23 MAI 1993 *(p.8)*

Ezio Scalamonte atacă frontal conducerea clubului de fotbal "POLITEHNICA" **(pagina 3)**

Numărul 102 (559)
Anul III
Miercuri, 5 mai 1993
8 PAGINI - 30 LEI
Director onorific: AUREL LEON

monitorul
cotidian de informații

TELEFON: 17.25.57 (centrală)
INTERIOARE:
20 (redactor de serviciu); 23 (investigații); 24 (sănătate-învățămînt); 16 (departament Reclamă)
Fax:14.32.24

Afaceri în lumea sportului ieșean

"POLYNX", un club sportiv înființat în mod dubios

Noul Club Sportiv studențesc "Polynx", înființat în cursul săptămînii trecute, are ca principali acționari, conform contractului de societate comercială cu răspundere limitată, următoarele persoane juridice: Institutul Politehnic Iași, reprezentat de Clubul de fotbal Politehnica, Clubul Sportiv Lynx S.R.L. și Societatea Comercială INREX S.R.L.

Deși legea este restrictivă, I.P.I. înființează o societate comercială

În facsimilul contractului de societate pe care l-am primit la redacție se specifică faptul că Institutul Politehnic, prin intermediul F.C. Politehnica, participă la constituirea capitalului social cu suma de 3 milioane lei "reprezentînd diferența dintre activele și pasivele sale la data predării patrimoniului către C.S.S. Polynx S.R.L.. Conform aceluiași document, I.P.I. are 30 de părți sociale în noua societate formată. Conform legii, o unitate bugetară nu are dreptul de a participa la înființarea unei societăți comerciale fără acceptul ministerului de resort. În cazul de față, I.P.I. nu are acordul Ministerului Învățămîntului pentru a intra cu capital social în C.S.S. Polynx S.R.L. Pentru a clarifica lucrurile, trebuie să amintim că, în anul 1991, clubul de fotbal Politehnica a căpătat personalitate juridică, devenind independent de Institutul Politehnic. Acest lucru ne-a fost confirmat de Doina Giurmă, șefa serviciului plan, Axinia Carnaru, contabila-șefă și Petru Condrea, directorul administrativ al Institutului Politehnic. Prin urmare, pe contractul de asociere (pentru înființarea C.S.S. Polynx) nu trebuia să apară ștampila I.P.I., ci numai ștampila rotundă a C.F. Politehnica. Întrebat cum de s-a întîmplat acest lucru, prorectorul Ioan Balasanian, cel care din partea I.P.I. s-a ocupat îndeaproape de soarta clubului, ne-a răspuns că apariția ștampilei I.P.I. pe acest contract nu a urmărit decît acordarea unei "vize morale" și "oricum, ceea ce ați văzut nu este decît un proiect de contract".

Prin același contract, I.P.I. se obligă (ilegal) să plătească salariile a patru angajați, de la bugetul statului, de unde se obțin fondurile de salarizare, personal aferent activității vilei de cantonament. Greu de înțeles este de ce abia ieri, în biroul Senat al I.P.I., s-a hotărît ca acest institut de învățămînt superior să nu apară nicăieri în contractul de înființare a C.S.S. Polynx S.R.L., cînd clubul de fotbal Politehnica, reamintim, a căpătat personalitate juridică și a ieșit de sub tutela I.P.I. de aproape doi ani de zile.

Pe cine reprezintă profesorul Nicolae Badea?

În formarea C.S.S. Polynx S.R.L. au intrat următoarele persoane juridice: Institutul Politehnic Iași, reprezentat de C.F. Politehnica (și am arătat mai sus că acest lucru se constituie într-o aberație), C.S. Lynx S.R.L. și S.C. INREX S.R.L. Pe contract se află semnătura profesorului universitar Nicolae Badea, ca reprezentant al I.P.I. Profesorul Badea are însă mai multe calități, cum ar fi: consilier municipal (ales pe listele FSN) și, atenție! acționar al S.C. INREX S.R.L., care a căpătat 19 părți sociale în C.S.S. Polynx S.R.L. Directorul general al INREX S.R.L. este Vasile Sîrbu, fost șef al Serviciului Social al Complexului Studențesc "Tudor Vladimirescu", dat afară de conducerea I.P.I. în urma mai multor matrapazlîcuri dezvăluite la acea vreme de cotidianul "Monitorul". Domnia-sa a fost prezent la semnarea contractului de înființare a C.S.S. Polynx.

Ne punem întrebarea: pe ce criterii a fost admisă ca parte contractantă societatea comercială INREX (care-i are ca acționari pe profesorul Badea și pe Vasile Sîrbu)? Să nu uităm că cele 19 părți sociale virate acestei societăți au fost luate din totalul de 49 aparținînd C.F. Politehnica.

Bura intenție a firmei Lynx poate fi stopată de neclaritățile din contract

51 din cele 100 de părți sociale ale capitalului aparțin C.S. Lynx S.R.L., al cărui administrator este Dan Cîrlan, care a depus la constituire suma de 5,1 milioane lei în numerar. De la data semnării contractului, conform declarațiilor făcute presei de dl. Dan Cîrlan, firma sa a cheltuit mai multe milioane de lei pentru susținerea activității fotbalistice a clubului. Concret, salariile restante ale jucătorilor și antrenorilor pentru lunile martie și aprilie, primele de joc, ca și cheltuielile necesare deplasării echipei la Slobozia au fost plătite de C.S. Lynx S.R.L. Bunele intenții sînt dovedite de faptul că cheltuielile centrului de copii și juniori al C.F. Politehnica Iași sînt suportate de firma Lynx, fără ca aceasta să aibă vreun avantaj material de pe urma acestei acțiuni.

La ora actuală există posibilitatea ca valabilitatea contractului de înființare a C.S. Polynx S.R.L. să fie nulă, situație în care grupul financiar Lynx ar avea de suportat pierderi materiale importante și dezamăgirea ca o acțiune bine intenționată să fie stopată de niște nereguli ce nu-i aparțin.

Dorim să subliniem faptul că în timp ce iubitorii fotbalului ieșean așteaptă de prea mult timp un reviriment al echipei favorite, făcîndu-și tot felul de visuri frumoase, două cadre didactice ale unui institut de învățămînt superior pot compromite o acțiune care s-a dorit a fi benefică pentru toată lumea. Este vorba de prof. univ. Nicolae Badea care a reprezentat I.P.I., deși nu avea dreptul, și de prorectorul Ioan Balasanian, care a vizat un contract de societate comercială avînd ca asociat un institut de învățămînt superior. **(citiți, în pagina 3, articolul "Declarații incendiare ale d-lui Ezio Scalamonte, reprezentantul concernului "NOVA", privitoare la conducerea echipei de fotbal POLITEHNICA")**

Alin TOCAN

Regizorul Sergiu Nicolaescu se crede comisarul Moldovan

"CIA și KGB au lucrat mînă-n mînă pentru răsturnarea lui Ceaușescu"

Fostul președinte al Comisiei de cercetare a evenimentelor din decembrie 1989, dl. senator Sergiu Nicolaescu, a anunțat ieri, la ședința Senatului, că a fost finalizat Raportul asupra evenimentelor din decembrie 1989 petrecute în municipiul Brașov. Întrebat de un reporter MEDIAFAX care sînt concluziile finale ale acestui document, dl. Sergiu Nicolaescu a declarat: "Cît mai curînd posibil, acest Raport va fi prezentat plenului Senatului. Sînt convins că documentul va rămîne unic în profunzime și detaliu în istoria României. Trebuie să spun însă că membrii comisiei care au lucrat la acest Raport nu s-au putut substitui SRI, Procuraturii, Poliției. Înainte de a publica acest Raport definitiv, anumite dosare au fost reluate la Procuratură. Aș putea da drept exemplu cazul Hotelului Capitol, al anumitor case conspirative de unde s-a tras, declarații care nu concordă cu ale subalternilor, moartea a trei arestați așa-ziși teroriști. În ceea ce privește forțele implicate, au fost și interne și externe, organizate în mai multe tabere. Au fost și activiști înarmați și vînători și pensionari fideli și oameni cu certificate de nebuni, care au fost prinși cu puști cu lunetă. Interesant este că aceștia, la rîndul lor, au fost executați. Rolul străinilor a fost foarte important. Cum se explică, altfel, prezența în acea perioadă în țară a 67.000 de ruși și 38.000 de unguri? Cele două servicii de spionaj, CIA și KGB, au lucrat mînă-n mînă în acțiunea Ceaușescu. Planurile, însă, le-au fost date peste cap de intervenția tinerilor și, mai apoi, a muncitorilor. Conform planului, ar fi trebuit să iasă un război civil între populație și armată. Pînă la un punct planul a decurs întocmai; astfel, la ora 18,30, pe 22 decembrie, a început la granițe războiul radio-electronic. La aceeași oră, în București a început să se tragă. Părerea mea este că ceea ce se petrece în Iugoslavia trebuia să se petreacă la noi. Repet, planurile le-au fost dejucate de intervenția populației. Vă amintiți acel guvern care încerca să se formeze în acele zile? Iliescu a fost doar omul întîmplării în acest scenariu. Puterea trebuia să o preia omul KGB-ului, Ilie Verdeț. Cred că prezentarea raportului va crea nemulțumiri. Poziția mea în aceste cercetări a fost apolitică, a unui om care a făcut Revoluția. Dacă veți găsi în tot Raportul vreo nuanță politică, îmi dau foc în piață!" **(MEDIAFAX)**

Astăzi dimineață

Grevă generală a medicilor și cadrelor medii sanitare din Iași

• în consecință, nu se vor face întreruperi de sarcină și nu se vor elibera acte medicale oficiale •

În cursul zilei de ieri am fost anunțați că începînd din această dimineață medicii și cadrele medii sanitare din Iași vor intra în grevă generală. De asemenea, sindicatele de la S.C. Nicolina S.A. vor declanșa o grevă de avertisment de două ore, între orele 8-10. Biroul de presă al confederației sindicale Frăția ne-a informat că sindicatul șoferilor din întreaga țară va declanșa astăzi greva generală, dar, pînă la închiderea ediției, nu am reușit să obținem confirmarea acestui lucru și din partea filialei Iași. Manifestările revendicative prezentate mai sus fac parte din programul marilor confederații sindicale, care anunțaseră declanșarea grevei generale la data de 5 mai. După negocierile Guvern-sindicate, desfășurate în ultimele două zile, marile confederații s-au arătat nemulțumite de rezultatul acestora și au hotărît inițierea unui program de grevă care începe de astăzi. Astfel, Miron Mitrea, liderul confederației Frăția, a anunțat că astăzi vor intra în grevă generală Federația Șoferilor, Sanitas, Sigol (federația din gospodăria orășenească) și Camera Federativă a Medicilor din România, urmînd ca celelalte federații afiliate la Frăția să intre în grevă începînd de mîine. Matei Brătianu, liderul Blocului Național Sindical, a anunțat intrarea în grevă generală, începînd de astăzi, a sindicatelor din porturile Constanța, Mangalia, Agigea și Brăila, a sindicatelor din federația constructorilor de nave, precum și a celor din construcția de mașini. Celelalte sindicate afiliate la B.N.S. vor organiza mitinguri și greve scurte pînă pe 11 mai cînd, în cazul în care Guvernul nu va reveni asupra fondului de salarii admisibil și nu va face cunoscută opiniei publice componența coșului zilnic de produse, vor trece la grevă generală. Confederațiile CNSLR, Alfa și Ceres au hotărît amînarea grevei generale cu 48 de ore, pentru a da posibilitatea Guvernului de a reveni asupra nivelului fondului admisibil. De asemenea, confederația Univers a hotărît să mai aștepte 48 de ore, după care va depune dosarele cu listele de semnături ale salariaților din RENEL, în vederea demisiei în bloc a acestora.

Revenind la greva din domeniul sanitar ieșean, dl. Ilarion Pulpea, președintele Camerei Federative a Medicilor din Iași, ne-a declarat că în cursul zilei de astăzi medicii nu vor mai face întreruperi de sarcini și nu vor emite nici un act medical oficial. Atît dl. Pulpea, cît și d-na Adriana Stahiescu, lider director adjunct al sindicatului cadrelor medii sanitare Sanitas, ne-au precizat însă că se va da curs internărilor de urgență și se va asigura asistență medicală normală bolnavilor deja internați.

Toni HRITAC

DOUĂ NENOROCIRI

TAMAZ - FRIGOCARNE A MĂRIT CU 25 % PREȚUL PRODUSELOR PROPRII Produsele din carne livrate astăzi pe piața Iașului prin rețeaua de distribuție Tamaz-Frigocarne și de către beneficiarii acestei societăți sînt cu 25 % mai mari față de ziua precedentă. După cum era de așteptat, prețul la energia electrică și carburant influențează direct costurile de producție, deși prețul la materia primă a rămas același. După cum ne-a informat dl. Costică Bejan, directorul S.C. Tamaz-Frigocarne, cu excepția cîtorva sortimente (antricot vită, mici preparați, mușchi vită etc.) prețurile de livrare vor crește în medie cu 25-28 %, cauza fiind noile tarife practicate pentru kilowatt și combustibil. Un alt mare producător județean de preparate din carne, S.C. Comtom S.A. Tomești, a anunțat că deocamdată prețurile de livrare rămîn nemodificate datorită menținerii aceluiași nivel la materia primă, dar că politica de prețuri va fi curînd discutată și la nivel de conducere, o majorare a acestor prețuri de livrare nefiind exclusă. **(Daniel SÎRBU)**

APA RECE SE VA SCUMPI CU 60% Datorită creșterilor de prețuri din ultimul timp, provocate de eliminarea subvențiilor, scumpirea carburanților și a energiei electrice, prețul apei reci va crește de cel puțin 1,6 ori. Dl. Mihai Casparovici directorul Regiei Autonome Apă-Canal ne-a declarat, în legătură cu această problemă următoarele: "Deocamdată nu cunoaștem toate elementele necesare pentru a calcula un preț. Totuși, unele semnale avem. De exemplu prețul apei livrate de R. A. Apele Române va crește de 1,6 ori, țevile, robinetele etc., de 17-18 ori, la care se adaugă scumpirea combustibililor și a energiei electrice. Noi sperăm să majorăm prețul, care în prezent este de 22 de lei/mc., pentru populație și de 52 de lei/mc., pentru agenții economici doar de 1,6 ori, însă acest lucru nu depinde numai de noi." **(Costel STROESCU)**

O MICĂ BUCURIE

NU MAI PLĂTIM RUȘINOASA "TAXĂ DE CELIBAT" Senatul a probat astăzi Legea pentru modificarea și completarea Legii nr. 32/1991 privind impozitul pe salarii. Astfel, în contextul generalizării alocației de stat pentru copii se propune instituirea unui tratament fiscal ilegal tuturor salariaților care, la salarii egale, vor plăti același impozit. Se prevede utilizarea pentru toți salariații a unui sistem de impozit unic, în acest scop baza de impozitare folosită în cazul persoanelor ce au copii. Se elimină astfel impozitarea suplimentară pentru persoanele fără copii, care constituie în fapt taxă celibat și care afecta în primul rînd tinerii ce depășesc vîrsta de 25 de ani. S-a prevăzut și scutirea de impozit pe salarii a persoanelor handicapate. În același timp se propune majorarea impozitului pe salarii mari, astfel ca pentru retribuții ce depășesc nivelul de 300.000 lei cota de impozit propusă este de 60%. Introducerea acestor prevederi atrage o diminuare a veniturilor bugetare, la nivelul unui an de aproximativ 24 miliarde lei.

Ioan Georgescu, fostul director comercial al R.A. Locuința, a apărut în boxa acuzaților tuns chilug și îmbrăcat în zeghe

Ioan Georgescu, fostul director comercial al Regiei Autonome Locuința din Iași, a fost adus, ieri, pentru prima dată, în fața unei instanțe de judecată. El a fost arestat la sfîrșitul lunii februarie de însuși procurorul-șef al județului, Gheorghe Botez, sub acuzația de luare de mită. În fața completului de judecată format din domnii judecători Adrian Idriceanu (președinte) și Aurel Dublea, fostul director comercial Ioan Georgescu a apărut îmbrăcat în zeghe și tuns scurt. El a solicitat un nou termen pentru a studia dosarul. În urma cererii sale, instanța a stabilit o nouă înfățișare pentru data de 25 mai a.c.. La termenul de ieri, inculpatul a fost apărat din oficiu de dl. avocat Octavian Antoniu din Baroul de Avocați Iași. Este foarte posibil ca domnul Antoniu, împreună cu avocatul Gheorghe Barbărasă să fie angajați oficial ca apărători de către inculpat întrucît amîndoi l-au asistat pe acesta în timpul urmăririi penale. Într-o scurtă declarație făcută după ședința de judecată de ieri, dl. avocat Octavian Antoniu a lăsat să se înțeleagă că nu este de acord cu infracțiunea de "luare de mită" stabilită prin rechizitoriul Procuraturii și că va pleda pentru schimbarea încadrării juridice, respectiv în infracțiunea de "primire de foloase necuvenite". **(Vali ȘTIRBU)**

Școala de manechine și fotomodele
AYLLEN condusă de Nelly Nastase - București,
organizează cursuri la standarde internaționale pentru băieți și fete.
Selecția va avea loc în ziua de 09.05.1993 în Str. Rîpa Galbenă nr. 12, Iași.
Relații la telefon 112787 - S.C. ARES Iași.

UNIVERSAL OCCIDENT SRL
Iași, Str. Han Tătar 6 (Cartier Tătărași)
vinde EN GROS:
IMPORT
FĂINĂ ALBĂ IMPORT
CARTOFI IMPORT
BĂUTURI RĂCORITOARE IMPORT
WHISKY
CONIAC
LICHIOR
HELLAS
ȚIGĂRI IMPORT
ALUNE VRAC (a.c. 0%)
NESS AMIGO
CAFEA MOCCA
CAFEA boabe vrac
ZAHĂR
OREZ
ULEI
CIOCOLATĂ
MĂSLINE
telefon 098/146909

Astăzi reîncepe la Tiraspol procesul grupului Ilaşcu

Avocatul lui Ilie Ilaşcu îl consideră pe Alexandru Harbuz drept provocator

Astăzi reîncepe la Tiraspol procesul celor şase membri ai Frontului Popular Creştin şi Democrat, acuzaţi de către autorităţile pseudo-republicii transnistrene de "acţiuni teroriste" Cei şase - Ilie Ilaşcu, Alexandru Leşco, Andrei Ivanţoc, Feodor Petrov, Petru Godiac şi Alexandru Harbuz - vor continua să fie judecaţi după legile fostei Uniuni Sovietice.

Ieri, preşedintele Snegur s-a întîlnit cu conducerea Colegiului Avocaţilor din Republica Moldova, hotărîndu-se cu acest prilej trimiterea a doi avocaţi la Tiraspol, în apărarea avocatului pe care îl are Ilie Ilaşcu. S-a menţionat că prezenţa celor doi nu semnifică recunoaşterea instanţei de judecată ca legitimă, ci este o încercare de a-salva viaţile deţinuţilor.

Prim - adjunctul ministrului de externe al Republicii Moldova, Ion Botnaru, a declarat ieri: "Există semne că, în urma convorbirii telefonice dintre preşedinţii Snegur şi Elţîn, la Moscova se întreprind acţiuni în favoarea deţinuţilor"

Tot ieri, corespondentul din Tiraspol al postului de Radio Chişinău a transmis o ştire care ridică unele semne de întrebare: avocatul lui Ilie Ilaşcu, Ion Bozian, a declarat că unul dintre deţinuţi Alexandru Harbuz, ar fi un provocator, infiltrat printre ceilalţi membri ai grupului. Cît este de adevărat şi cît dezinformare? Rămîne de văzut din desfăşurarea procesului.

Lucian POSTU

Opoziţia într-o partidă de box fără mănuşi cu Puterea

FDSN şi opoziţia schimbă comunicate în care se acuză reciproc de dezastrul economic al ţării

Luni, partidele din opoziţia parlamentară (FSN, PNŢCD, UDMR, PL, PAC, PSDR şi PER) au dat publicităţii o declaraţie-apel în care se face o critică severă a politicii economice şi sociale a Guvernului, salutînd decizia sindicatelor de a intra în grevă generală şi cerînd preşedintelui Iliescu să intervină ferm în medierea acestui conflict.

Gestul poate părea normal într-o societate democratică aflată în criză, dar nu şi la noi, pentru că FDSN-ul şi Preşedinţia s-au grăbit să contraatace pe un ton naţionalist. Biroul executiv central al FDSN a răspuns printr-un comunicat în care se arată curajul acestui partid în a trece la eliminarea subvenţiilor, acuzînd opoziţia de demagogie şi duplicitate politică. S-a mers pînă într-acolo încît Ion Ţuţea, secretar al FDSN, a declarat că sindicatele au amînat greva cu 48 de ore tocmai pentru a o transforma într-un act politic ce vizează celebrarea zilei de 10 mai (sărbătoarea naţională a României înainte de 1947).

Preşedintele Iliescu, mai rezervat, a deplîns acţiunea partidelor de opoziţie, acuzîndu-le, totuşi, de încercare de acumulare de capital politic şi de trădare a reformei.

Opoziţia nu s-a lăsat mai prejos şi ieri a formulat un nou comunicat în care îl acuză pe preşedintele Ion Iliescu de partizanat politic, exprimîndu-şi în cele din urmă convingerea că acesta va reveni la sentimente mai bune.

Interesantă a fost luarea de poziţie a liderului CDR, Emil Constantinescu, care ieri, la o conferinţă de presă, a prezentat cu totul alte probleme decît cele care frămîntă societatea românească în prezent. Doar la insistenţele ziariştilor el a formulat o declaraţie care, cu unele mici deosebiri, a semănat cu cea a preşedintelui. Să fi presimţit preşedintele CDR o nouă provocare a puterii? Greu de crezut. Ieri, agenţia de ştiri Mediafax a transmis că surse apropiate Cotroceniului au declarat că preşedintele Iliescu are în vedere dizolvarea Parlamentului şi organizarea de alegeri anticipate în eventualitatea căderii guvernului Văcăroiu în urma grevei generale.

Cristian RACU

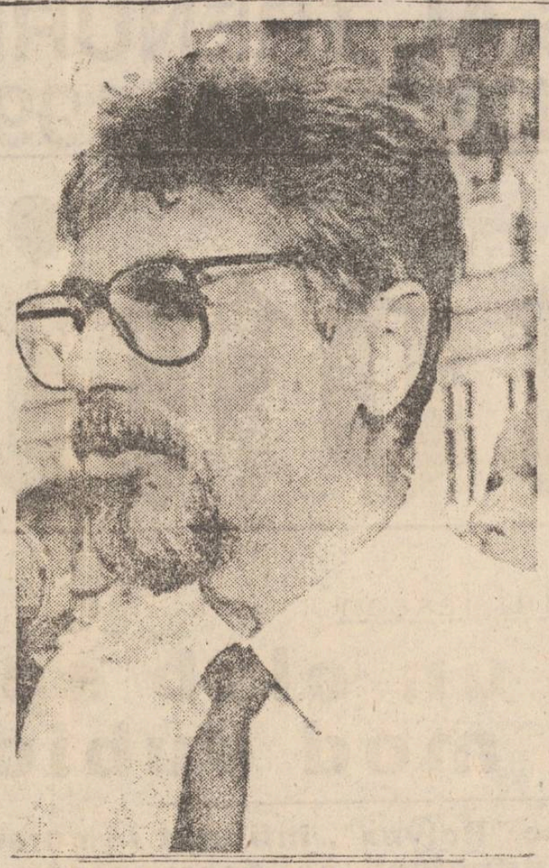

Emil Constantinescu s-a fript în campania electorală în lupta cu Ion Iliescu. Acum este circumspect în ceea ce priveşte declaraţiile Puterii.

Pînă la data de 29 aprilie

În România au fost vîndute 2.019 active

Numărul total al activelor (mijloace de producţie) vîndute pînă la data de 29 aprilie s-a ridicat la 2.019, acestea avînd o valoare contabilă reactualizată de 15 miliarde de lei, după cum informează Agenţia Naţională pentru Privatizare. Preţul de pornire a licitaţiilor a fost stabilit la 20,29 miliarde de lei, iar preţul de adjudecare a ajuns la 24,23 miliarde de lei. În raport cu preţul de vînzare, structura activelor vîndute se prezintă astfel:

- 35 de active au o valoare de peste 100 miliarde de lei fiecare;
- 534 de active au valori cuprinse între 10 şi 100 milioane de lei;
- 1.450 de active au o valoare sub 10 milioane de lei fiecare.

Vînzarea activelor s-a făcut atît prin licitaţie publică, cît şi prin licitaţie cu plic închis. În ceea ce priveşte cumpărătorii, aceştia au fost, după cum urmează: 80% persoane fizice şi 20% persoane juridice.

De menţionat faptul că doar 5 active au fost cumpărate de investitori străini.

Numărul cel mai mare de active vîndute (1.686) a fost din domeniul comerţului şi turismului, precum şi din industrie.

Dan HUDESCU

Greva de la metrou paralizează în continuare transportul bucureştean

O ultimă încercare de stingere a conflictului de muncă bucureştean s-a soldat cu un eşec, a aflat un reporter MEDIFAX de la dl. Luican, lider sindical din USLM. În noaptea de luni la ora 3,00 liderii sindicali au acceptat să se deplaseze la sediul Ministerului Transportului pentru negocieri cu administraţia regiei, deşi, fiind în stare de grevă trebuia păstrată permanent legătura liderilor cu pichetele din diferite puncte ale "METROREX" S.A. La sediul ministerului, însă, liderii sindicali s-au întîlnit cu numai cinci membri ai Consiliului de Administraţie. În aceste condiţii greviştii s-au întors la sediul sindicatului, întrucît pentru a fi legală, o decizie trebuie discutată între sindicat şi cel puţin opt membri ai Consiliului de Administraţie (format din15 persoane). "Greva metroului va continua", ne-a asigurat dl. Luican.

La Botoşani

Directorul RADEF destituit în ianuarie 1991 a fost repus în funcţie

În ianuarie 1990 în urma unei înscenări, la modă pe vremea aceea, fără a ţine cont de rezultatele economiei remarcabile obţinute, directorul Întreprinderii cinematografice Vasile Mareci, a fost destituit. După trei ani, timp în care filiala RADEF Botoşani n-a prea strălucit Vasile Mareci este reinstalat în fotoliul directorial.

Pentru a dezminţite zvonurile alarmiste şi nefondate care se vehiculează faţă de consecinţele acestei numiri dl. Vasile Mareci a declarat în exclusivitate ziarului nostru: "M-am reîntors aici ca director la solicitarea salariaţilor şi cu acordul RADEF Bucureşti. Azi 4 05. 1993 au demarat lucrările finale de instalare a aparaturii şi amenajării sălii unui nou cinematograf care va fi inaugurat la 1 iunie. Este vorba de cinematograful pe care l-am început în 1988 în Casele PANU, locul primei reprezentaţii teatrale, la Botoşani şi care, în ianuarie 1990 ar fi putut fi inaugurat. Din păcate, timp de 3 ani de zile nu s-a făcut mare lucru la el. Vreau să vă spun că, nu m-am întors pentru a face curăţenie cum eronat s-a afirmat într-un cotidian ieşean". La filiala botoşăneană RADEF este foarte mult de muncit. Nu am nici un fel de resentimente faţă de cele întîmplate în 1990. Deja am intrat în problemele stringente ale momentului. Trebuie îmbunătăţit confortul cinematografelor din judeţ care de multe ori a fost sub limita normativelor în vigoare, limită sub care, cinematograful trebuie închis. Să mai spun că în ultimii 3 ani n-au fost spălate nici măcar husele de pe scaune!?..."

Val GURALIUC

Guvernul nu mai este dispus să cedeze la negocierile cu sindicatele

Dl. Iacob Zelenco, reprezentant guvernamental în relaţia cu sindicatele, a declarat astăzi, în cadrul conferinţei de presă a FDSN, că anunţata grevă de mîine, 5 mai, "nu ar rezolva problemele puse în discuţie, ci doar le-ar agrava"

Pentru a preîntîmpina această grevă, dl. Zelenco a declarat că domnia sa şi departamentul de dialog cu sindicatele şi patronatul, pe care-l conduce, "nu s-au ferit să trateze toate problemele ridicate de federaţiile sindicale", în această privinţă avînd loc pînă acum 10 întîlniri cu cele 12 confederaţii sindicale Dl. Zelenco a mai afirmat că domnia sa şi întreg departamentul de dialog militează pentru unitatea mişcării sindicale, deoarece aceasta ar facilita şi scurta dialogul. Întrebat ce va face Guvernul în cazul declanşării unei greve generale, dl. Iacob Zelenco a răspuns: "Nu sînt abilitat să răspund, eu mă ocup numai de medierea dialogului, dar, în general, se porneşte de la ideea că această grevă nu va avea loc şi se vor găsi pînă în final soluţii satisfăcătoare ambelor părţi." Totuşi, în cazul eşecului negocierilor în curs, dl. Zelenco opinează că peste cifrele hotărîte "nu se poate ceda, deoarece peste acest prag apare pericolul hiperinflaţiei, care va transforma salariile în simple cifre pe hîrtie."

Dezbaterea raportului SRI se va face cu uşile închise

Raportul lui Virgil Măgureanu îl vor vedea doar birourile permanente

Cele două comisii pentru apărare, ordine publică şi siguranţă naţională ale Parlamentului au finalizat un raport comun asupra Hotărîrii privind organizarea şi funcţionarea Comisiei comune pentru exercitarea controlului asupra activităţilor Serviciului Român de Informaţii. După aprobarea sa într-o viitoare şedinţă comună a Senatului şi Camerei Deputaţilor, această comisie va primi în studiu - mult-aşteptatul raport al directorului SRI, dl.Virgil Măgureanu. Punctul său de vedere asupra acestui raport va fi trimis doar Birourilor permanente ale celor două Camere. Rezultatul va fi, se pare, strict confidenţial, iar raportul extins al d-lui Măgureanu nu va fi dat publicităţii. Mai mult decît atît, membrii Comisiei Comune pentru exercitarea controlului asupra activităţii SRI, care sînt membri ai comisiilor de apărare, vor fi obligaţi după alegerea lor să depună un jurămînt. Acest jurămînt a fost redactat în următoarea formulă: "Eu... jur să păstrez secretul asupra documentelor, datelor şi informaţiilor de care voi lua cunoştinţă în exercitarea atribuţiilor, atît pe timpul mandatului, cît şi după expirarea acestuia, cu excepţia cazului cînd voi fi autorizat să fac acest lucru de către comisie ori de către Camera Deputaţilor, respectiv Senat, după caz". Dacă acest jurămînt nu va fi respectat, aceasta va atrage după sine ridicarea imunităţii parlamentare şi sancţionarea penală a celui în cauză. Comisia este autorizată să avertizeze asupra încălcărilor prevederilor legale în activitatea SRI şi să cerceteze sesizările cetăţenilor care se consideră lezaţi în drepturile şi libertăţile lor, prin mijloace de obţinere a informaţiilor privind siguranţa naţională. Ea va audia, de asemenea, persoana propusă de Preşedintele României pentru funcţia de director al SRI. Raportul a fost semnat de preşedinţii Comisiilor de apărare, dl Petre Roman (deputat FSN) şi dl.Radu Timofte (deputat FDSN). Unul din ei va fi probabil preşedintele acestei redutabile comisii. Dacă va fi Petre Roman, probabil Virgil Măgureanu, după cum se ştie, adversarul său cel mai marcant, va avea parte de multe întrebări incomode. Fostul prim-ministru încă este convins că în spatele căderii sale spectaculoase din septembrie 1991 se află şi directorul SRI.

Preşedintele Iliescu îşi face reclamă pe banii Ministerului de Externe

Anticipînd vizita preşedintelui Ion Iliescu în Statele Unite cu prilejul inaugurării muzeului holocaustului, statul Român a cumpărat în revista : "Newsweek" din 5 aprilie a.c. 16 pagini de publicitate, Dl. Adrian Dohotaru, secretar de stat, în Ministerul de Externe a oferit explicaţii în Camera Deputaţilor referitoatre la suma plătită pentru reclamă, care se ridică la 272.000 dolari. Cheltuielile au fost conform declaraţiilor d-lui Dohotaru acoperite în totalitate din sponzorizări şi reclame statul român neavînd de cheltuit nici un ban. De remarcat că din totalul celor 16 pagini, doar 4 sînt exclusiv dedicate publicităţii, cîte una pentru firmele Tarom Pepsi-Cola şi Vinexport, şi ultima împărţită între Romatsa, Camera de Comerţ şi Industrie a României, Colgate-Palmolive, şi J&R Enterprises. Restul sînt dedicate prezentării generale a României a preşedintelui Ion Iliescu, a domeniului transporturilor în ţară şi a sistemului bancar. O pagină este dedicată interviurilor cu preşedintele Iliescu şi premierul Nicolae Văcăroiu, iar o jumătate principalelor instituţii care coordonează procesul de privatizare şi investiţiile străine în România.

Au fost tipărite 700000 de exemplare din care 6000 au fost expediate ambasadelor române şi membrilor Congresului american. Această acţiune reprezintă prima ieşire de anvergură a României, în mass-media internaţională deşi, relizarea materialului nu atinge standardele mondiale în domeniu. Campania publicitară a statului român trebuie însă continuată, altfel, existînd riscul inutilităţii unui astfel de demers rămas singular.

D.SÎRBU

Fundaţia SOROS pentru o societate deschisă — OPEN SOCIETY FUND — Bucureşti • Cluj • Iaşi • Timişoara

Soros Foundation for an Open Society

Serviciile Culturale ale Ambasadei Franţei împreună cu Fundaţia SOROS - România

anunţă programul de burse pentru:

"PENSIONNAIRE ROUMAIN DES ECOLES NORMALES SUPERIEURES FRANCAISES"

Acest concurs se adresează celor mai buni studenţi ai universităţilor româneşti, care sînt în anul trei sau patru de studiu. Zece locuri sînt oferite pentru a urma doi ani de studii în Franţa în Şcolile Normale Superioare din Paris, Fontenay-Saint Cloud, Cachan sau Lyon. Va fi asigurat un echilibru ca număr între participanţii din ştiinţe umanistice şi cei din ştiinţe exacte.

În cadrul programului este inclusă participarea candidaţilor la şcolile de vară organizate în România în fiecare an. La terminarea celor doi ani de studiu absolvenţii se vor întoarce în ţară pentru a participa la refacerea învăţămîntului universitar la nivel internaţional

Pentru selecţie vor fi acceptaţi numai candidaţi excepţionali. Se va acorda o atenţie particulară candidaţilor care au fost laureaţi ai Olimpiadelor naţionale şi internaţionale.

Admiterea se va face pe baza unui examen oral care va fi organizat la Bucureşti spre sfîrşitul lunii iunie.

Începerea cursurilor va fi în luna septembrie 1993.

Formulare de înscriere şi informaţii suplimentare puteţi obţine la sediul Fundaţiei Soros, Iaşi, B-dul Copou nr. 19, tel: 147100, 147241, coordonator de program: Maria Scripa, de la Serviciile Culturale ale Ambasadei Franţei sau de la Centrele Culturale Franceze din Cluj, Iaşi sau Timişoara.

Data limită de depunere a dosarelor: 14 mai 1993 la Bucureşti.

Taxa de participare: 2000 lei.

Cronica prostiei româneşti

Prefectul de Alba interzice consilierilor locali să facă politică

Dl. Doru Viorel Ursu (FSN) a adresat, astăzi după-amiază în şedinţa Camerei Deputaţilor o interpelare Guvernului Văcăroiu în legătură cu un ordin emis de Prefectul de Alba, dl. Ioan Rus. Prin ordinul nr. 2449, dl.Ioan Rus interzice funcţionarilor publici şi autorităţilor administraţiei publice locale apartenenţa la un partid politic sau a unei organizaţii cu caracter politic. Doru Viorel Ursu consideră că acest ordin este anticonstituţional şi aberant, şi deci, dl. Ioan Rus se autoexclude din formaţiunea politică ce l-a propulsat în fruntea prefecturii. Biroul Executiv al FSN a emis astăzi un comunicat prin care se spune că Guvernul FDSN exercită în administraţia publică centrală şi locală practici abuzive şi discreţionare.

Deputatul PUNR Corneliu Bălan cere ca alocaţia să nu fie acordată elevilor cu absenţe nemotivate

Deputatul PUNR Corneliu Bălan a susţinut un amendament neobişnuit la articolul 5 al Legii privind alocaţia de stat pentru copii. Propunerea interzicea primirea alocaţiei de către copilul ce are absenţe nemotivate mai mult de jumătate din timpul afectat cursurilor şcolare şi de copilul ce nu promovează anul şcolar. Dl. Alexandru Athanasiu, preşedintele comisiei pentru muncă şi protecţie socială, a respins această idee, întrucît dreptul la alocaţie reprezintă un ajutor social acordat familiei şi nu o consecinţă a urmării cursurilor şcolare.

Banii de azi pentru sănătatea de mîine

A XXVII - a sesiune ştiinţifică anuală organizată de Institutul de Sănătate Publică şi Cercetări medicale "Academician Mihai Ciucă"

În zilele de 3 - 4 iunie 1993, Institutul de Sănătate Publică şi Cercetări Medicale "Academician Mihai Ciucă" din Iaşi va organiza cea de a XXVII - a sesiune ştiinţifică anuală. Lucrările se vor desfăşura pe 6 secţiuni, avînd în program peste 200 referate şi comunicări, la care vor participa specialişti în domeniul medicinei preventive (medici, biologi, chimişti, fizicieni, psihologi, sociologi, etc.) din toate centrele universitare şi din numeroase oraşe ale ţării, precum şi cercetători şi cadre didactice din Chişinău.

Pentru buna organizare şi desfăşurare a acestei importante manifestări ştiinţifice ieşene, conducerea I.S.P.C.M., Iaşi face apel la societăţile comerciale, întreprinzători particulari sau orice organizaţie care poate să ne sprijine pe plan material prin sponsorizare, sub orice formă, să se adreseze institutului nostru pînă la data de 28 mai a.c.

Institutul de Sănătate Publică şi Cercetări Medicale, str. Victor Babeş, nr. 14, Iaşi. Tel.: 141520; Fax 140987, Cont sponsorizare: 50070135 Trezoreria Iaşi. Vă mulţumim pentru sprijinul pe care îl acordaţi ştiinţei.

BURSA ROMÂNĂ DE MĂRFURI

Şedinţa de tranzacţionare bursieră B.R.M. la data de 4 mai 1993

Contracte încheiate:

1. Bitum H82/92 pentru hidroizolaţii, ambalat în butoaie PFL a 100 kg - 120 de tone - 51.000 lei/tona
2. Anvelope auto GOODYEAR 1100 R20 PR 16 inclusiv cameră şi flaps - 10 seturi - 149.500 lei/set
3. Anvelope auto GOODYEAR 1200 R20 PR 18 inclusiv cameră şi flaps - 10 seturi - 157.400 lei/set
4. Acumulatori auto HANKOOK, de tip uscat încărcat, 12V/110Ah - 50 buc. - 34.300 lei/buc.
5. Acumulatori auto HANKOOK, de tip uscat încărcat, 12V/150Ah - 50 buc. - 43.300 lei/buc.
6. Acumulatori auto HANKOOK, de tip uscat încărcat, 12V/180Ah - 50 buc. - 54.100 lei/buc.

căutăm

difuzori volanţi

pentru cotidianul "MONITORUL"

vîrsta 16-18 ani

VREŢI SĂ CÎŞTIGAŢI 1.000 LEI PE ZI?

Relaţii la sediul redacţiei, str. Smîrdan nr.5, zilnic între orele 10-12.

Declaraţii incendiare ale d-lui Ezio Scalamonte, reprezentantul concernului "Nova", principalul sponsor al echipei de fotbal "Politehnica"

"Am greşit acordînd încredere lui Ion Şorcaru şi Neculai Badea, din conducerea clubului Politehnica"

"Schimbările petrecute la club le-am aflat din MONITORUL"

Marţi, 3 mai, într-unul din saloanele restaurantului Moldova, dl. Ezio Scalamonte, reprezentantul concernului "Nova" (Italia) şi principalul sponsor al Clubului de Fotbal Politehnica Iaşi, a organizat o conferinţă de presă în care, printr-o serie de declaraţii incendiare, a ţinut să-şi facă publică poziţia faţă de cedarea a 51 % din activele clubului grupului Lynx şi faţă de înlocuirea sa din funcţia de preşedinte de onoare al formaţiei studenţeşti. În acest sens, domnia-sa ne-a declarat: "Am aflat de schimbările petrecute la Politehnica prin intermediul unui telex trimis în Italia de unul din colaboratorii mei apropiaţi, care a citit acest lucru într-unul din articolele cotidianului "Monitorul". Consider că deciziile luate în lipsa mea sînt jignitoare, atît pentru mine, cît şi pentru gruparea pe care o reprezint. Deşi am fost avertizat de nenumărate ori că partenerul de afaceri reprezentat de Ion Şorcaru şi Neculai Badea nu prezintă seriozitate, am greşit acordîndu-le încrederea mea. Nu meritam un asemenea tratament întrucît i-am ajutat foarte mult, investind în echipa ieşeană 30 milioane lei. Am dorit să clădesc la Iaşi o echipă de fotbal profesionistă, perioada rămasă pînă la sfîrşitul campionatului fiind de tranziţie. Cine a spus că nu voi mai plăti salariile jucătorilor dacă echipa pierde (n.r. Ion Şorcaru) a minţit, acest lucru de altfel neputînd să-l hotărăsc de unul singur. Am afirmat de nenumărate ori că nu voi da înapoi, chiar dacă Poli nu va mai cîştiga nici o partidă, fotbalul fiind pasiunea vieţii mele, un adevărat hobby".

"Deplasarea mea în Italia a fost făcută pentru a aduce bani echipei"

"Nu am dorit să fiu şi nici nu am fost patronul Politehnicii pentru că, încă de la început, mi s-a spus că echipa este a oraşului şi aşa va rămîne. Frauda produsă de Ion Şorcaru m-a trezit la realitate. În Italia pentru aşa ceva vinovaţii trebuie să plătească. Toate aceste lucruri le consider ca pe un fel de "la trufa" (n.r lovitură de stat). La fel aş simţi şi dacă mi-aş găsi nevasta cu amantul în pat. Motivul invocat de Ion Şorcaru - lipsa banilor - este pueril, deplasarea mea în Italia fiind făcută în scop financiar. Trebuie să ştiţi că am adus banii de la Perugia, nu de la Sîrca. După ce am călătorit zi şi noapte cu maşina pentru a ajunge cît mai repede în România, vineri, 30 aprilie, cînd am ajuns la Iaşi, m-am lămurit cum stau lucrurile. Am fost trup şi suflet alături de Politehnica, oferindu-le mult fără ca măcar să am pretenţia de a se scrie pe tricourile purtate de fotbalişti numele firmei "Nova". Am însoţit echipa chiar şi la jocurile disputate în deplasare, lucru pe care nici Ion Şorcaru, nici Neculai Badea nu l-a făcut. Toată stima pentru patronii clubului de fotbal Lynx, pe care îi respect pentru ceea ce doresc să facă şi cărora nu le găsesc absolut nici o vină. Îmi pare rău că, mai demult, nu am făcut acelaşi lucru şi eu, bazîndu-mă în naivitatea mea pe cuvîntul lui Ion Şorcaru. Nu-mi pare rău de bani, în privinţa fotbalului fiind un sentimental, dar consider că, în proporţie de 90 %, relaţiile de colaborare cu Poli s-au deteriorat irevocabil. Am făcut totul cinstit, cu inima deschisă şi nu-mi pot permite ca minciunile lui Şorcaru să murdărească imaginea grupului pe care îl reprezint. De acum voi şti să mă apăr."

"Voi colabora cu Politehnica numai dacă cei care au deţinut gestiunea clubului îşi vor da demisia"

Întrebat dacă în ciuda acestor lucruri mai doreşte o colaborare cu F.C. Politehnica, dl. Ezio Scalamonte, luîndu-şi responsabilitatea celor declarate, ne-a mărturisit: "Am fost contactat pentru a rămîne alături de echipă. Le-am înaintat două propuneri. Să preiau 95 % din acţiunile lui F.C. Poli sau să împart părţile sociale ale noii societăţi comerciale în proporţie de 50 % cu firma Lynx., în ambele cazuri, cu o condiţie: întregul Consiliu de Administraţie să-şi dea demisia şi să dispară cei care pînă acum au deţinut gestiunea."

În încheiere, dl. Ezio Scalamonte a ţinut să precizeze că a organizat această conferinţă de presă pentru a informa corect, prin intermediul mass-media, de cele petrecute în lipsa sa. De asemenea, dl. Scalamonte a dorit în mod deosebit să salute publicul ieşean şi pe jucători, asigurîndu-i că orice s-ar întîmpla va fi alături de ei şi va fi prezent la toate meciurile Politehnicii. Sîntem convinşi că patronii Polynx-ului vor şti să păstreze alături fanatismul pentru fotbal al d-lui Ezio Scalamonte şi că, în urma tratativelor dintre cele două părţi implicate, va avea de cîştigat numai fotbalul ieşean.

Leonard CĂNĂNĂU

ION ŞORCARU - preşedintele executiv al Clubului Politehnica, omul care a vîndut mare parte din echipa de fotbal a Iaşului.

În numai o singură lună

A fost oprită comercializarea unor produse în valoare de 37.600.000 lei

În România este interzisă comercializarea produselor sau prestarea de servicii care, în condiţii normale, pun în pericol viaţa, sănătatea sau securitatea consumatorilor. Depistarea agenţilor, economici care încalcă această reglementare intră în atribuţiile tuturor organelor de control, printre care se numără şi Oficiul Judeţean pentru Protecţia Consumatorilor.

În luna aprilie, inspectorii acestui oficiu au efectuat controale la 96 agenţi economici; 32 dintre acţiunile de control au fost făcute de echipe în componenţa cărora au intrat şi angajaţi ai altor instituţii (Garda Financiară, Centrul de Medicină Preventivă, etc.). Cum era şi de aşteptat, în timpul controalelor au fost constatate grave neregului: 34 dintre cei 96 de agenţi economici controlaţi au fost sancţionaţi. Valoarea amenzilor aplicate în cursul ultimei luni se ridică la suma de 5.600.000 lei.

În cazul în care se constată existenţa unor mărfuri care pot afecta sănătatea consumatorilor, organele de control au dreptul să interzică vînzarea acestora.

În luna aprilie, a fost oprită comercializarea unor produse a căror valoare a fost cotată la 37.540.000 lei. De asemenea, au fost retrase de pe piaţă mărfuri în valoare de 720.000 lei.

Mona DÎRŢU

Guvernul României nu a alocat fondurile necesare pentru modernizarea Staţiei de epurare a apei Iaşi

• celebrul cercetător francez Jacques-Yves Cousteau a avertizat că această staţie provoacă poluarea gravă a Deltei Dunării •

Pentru modernizarea şi extinderea Staţiei de epurare a apelor uzate de la Dancu, Guvernul României a aprobat anul trecut o investiţie de 9 miliarde lei, după cum ne-a informat dl. Mihai Casparovici, directorul RAJAC, care urma să fie actualizată pe parcurs, în funcţie de nivelul preţurilor. Pînă în prezent, s-au primit doar 500 milioane lei, dar nu separat, de la bugetul statului, ci de la bugetul local. Pentru a grăbi lucrarea, care necesită la preţurile actuale cca. 17 miliarde lei, RAJAC Iaşi a contactat firma Mannesman din Germania pentru a obţine un împrumut cu dobîndă mică pe care urmează să-i ramburseze din surse proprii.

Astăzi, dl. Mihai Casparovici, directorul RAJAC Iaşi, urmează să se întîlnească cu preşedintele Consiliului Judeţean Iaşi, Ioan Amihăiesei, pentru a-i cere sprijinul în sensul finanţării unui studiu de prefezabilitate, cerut de firma germană în vederea acordării împrumutului. De altfel, Consiliul Judeţean Iaşi trebuie să garanteze acest împrumut.

În orice caz, lucrările de la Staţia de epurare Dancu trebuie începute cît mai repede pentru că din cauza proastei funcţionări a acestei staţii este poluat rîul Prut şi, în continuare, Delta Dunării. Acest lucru a fost sesizat şi de celebrul cercetător francez Jacques-Yves Cousteau care, după ce a încheiat documentarea anul trecut, în Delta Dunării, a menţionat printre cele mai importante surse de poluare a Deltei Staţia de epurare a Iaşului şi a cerut Guvernului României să ia măsuri urgente pentru a îndrepta această situaţie.

Costel STROESCU

Deocamdată nu vor fi reduceri de personal în învăţămînt

Chiar dacă unele catedre îşi vor restrînge activitatea în învăţămînt nu vor fi reduceri de personal, ne informează dl. Octavian Lefter, inspector general în cadrul Inspectoratului Judeţean Iaşi. Restrîngerea activităţii unor catedre se datorează, în special scăderii numărului de elevi, scădere cauzată de mica descreştere în care se află curba natalităţii. Cadrele afectate de acest fenomen îi se vor prezenta o listă cu locurile vacante, din care vor putea alege în funcţie de competenţa lor. **(A. INDERJOSCHI)**

Noi alegeri pentru funcţia de primar la Cotnari

Pe data de 30 mai, la Cotnari vor avea loc alegerile pentru funcţia de primar. Pe liste sînt înscrişi 4 candidaţi din partea unor partide politice şi un candidat independent, după cum urmează: Creţu Vasile din partea PNL, de profesie contabil, Asaftei Gheorghe PAC, profesor, Dincă Mihai, CDR, inginer, Alexa Mihai, FDSN, instalator şi Mălănuţă Dumitru, independent, strungar.

În urma tragerii la sorţi, făcută de preşedintele Tribunalului Iaşi, au fost stabiliţi preşedinţii şi locţiitorii Birourilor Electorale. Potrivit Legii nr.70/1991, birourile secţiilor de votare urmează a fi completate cu cîte un reprezentant al partidelor politice ce participă la alegeri, lista acestora urmînd a fi depusă la Preşedintele Comisiei Electorale de circumscripţie cu cel puţin 20 de zile înainte de data alegerilor. **(C. DUNAR)**

Reacţii în urma schimbării directorului Maternităţii din Cuza - Vodă

Deşi ar avea dreptul să o facă, noul director, dr. Marcel Anton, nu va cere daune morale

Ieri, 4 mai a avut loc numirea oficială a dr. Marcel Anton în funcţia de director al Maternităţii din Cuza -Vodă funcţie deţinută pînă la această dată de către dr. Ionel Ioanid. Schimbarea a fost făcută fără multă vîlvă. Conducerea Direcţiei Sanitare trimiţînd ambele decizii, de numire respectiv înlocuire printr-un curier. Contactat de noi, dr. Ioanid Ionel ne-a declarat că este trist nu pentru faptul că a fost schimbat din funcţia de director, ci pentru modul cum s-a realizat acest lucru. În acest sens domnia sa a declarat: "Consider că sînt o victimă a unui conflict dintre Direcţia Sanitară şi dr. Anton. Acest lucru este justificat şi prin faptul că este pentru prima dată cînd un director de spital este înlocuit fără să i se aducă nici o singură învinuire. De asemenea, sînt mulţumit de faptul că pe perioada celor doi ani de cînd conduc spitalul nu am avut conflicte nici cu salariaţii nici cu forurile superioare. Acest lucru s-a văzut şi prin neacceptarea demiterii mele de către Consiliul de Administraţie al Maternităţii". În replică, noul director al Maternităţii Cuza Vodă ne-a declarat că hotărîrea Curţii Supreme de Justiţie reprezintă pentru domnia sa o satisfacţie morală care atenuează chinul celor doi ani de cînd începarcă să scoată adevărul la lumină.

Tocmai pentru faptul că intenţia sa a fost doar aceea de a dovedi că demiterea sa a fost făcută abuziv, dr. Marcel Anton a refuzat să ceară daune morale. Legat de faptul că actualul Consiliul de Administraţie a contestat repunerea în funcţie de director a domniei sale, dl. dr. Anton ne-a informat că va încerca totuşi să lucreze cu aceşti oameni, indiferent de răceala cu care a fost primită numirea sa. "Cei din Consiliul de Administraţie al spitalului mă cunosc de mai bine de 20 de ani. Cred totuşi, că vei avea suficiente resurse pentru a întreţinere o atmosferă colegială. În cazul în care nu vom ajunge la un limbaj comun voi fi obligat să lucrez cu comitetul de direcţie care este format din director economic, contabil şef şi cu şeful compartimentului resurse umane. Eu sper, totuşi, că nu se va ajunge la o asemenea situaţie. Un lucru vreau să precizez, şi anume că hotărîrea primită de la organele de justiţie nu a putut fi cumpărată. În ceea ce priveşte ceailalată problemă contestatară, aceea a sănătăţii noului director care a fost pusă în discuţie la Direcţia Sanitară dr. Marcel Anton a remarcat că aceasta reprezintă doar un motiv, pe care l-au invocat cu cinism opozanţii.

Mihaela CĂNĂNĂU

Constructorii ieşeni nu au valuta necesară pentru ieşirea pe piaţa internaţională

• visul lor de a avea contracte în ţările arabe s-a spulberat repede •

La întîlnirea de ieri de la Camera de Comerţ şi Industrie Iaşi dintre reprezentanta unor firme din EAU şi Sudan, dr. Fatma A. Mahmoud şi reprezentanţii a 14 firme ieşene din domeniul construcţiilor au fost prezentate posibilităţile acestor ţări arabe în domeniu.

Pentru a putea penetra piaţa arabă, una din modalităţile prezentate a fost cea a înfiinţării unei societăţi comerciale mixte, cu capital românesc şi arab, dar suma minimă necesară constituirii capitalului social este de 500 mii dolari americani. Deoarece nici unul dintre agenţii economici din Iaşi nu are o asemenea putere economică, deşi în această valoare pot intra şi costurile transportului şi cele ale utilajelor, s-a propus crearea unui holding care să poată încheia o asemenea afacere. În aceste condiţii a fost discutată problema transmiterii informaţiilor care presupune şi ea cel puţin prezenţa unui reprezentant român la faţa locului, ceea ce duce la efectuarea unor cheltuieli suplimentare care nu sînt de neglijat. În plus, lipsa experienţei în domeniul încheierii unor contracte economice internaţionale duce la solicitarea asistenţei juridice din partea unor firme specializate din exterior care însemna în primul rînd căutarea unor contacte în domeniu.

O altă variantă, care s-a bucurat de ceva mai multă atenţie, se referă la încheierea unor contracte sub supravegherea guvernului sudanez. În această situaţie 10 % din valoarea contractului se plăteşte în valută forte, restul pînă la 40 % urmînd a fi plătită în marfă de producţie sudaneză, la alegerea partenerului român. Se asigură în plus o serie de reduceri a taxelor vamale pentru importurile în cauză, produsul cel mai important fiind bumbacul. Salariile muncitorilor români sînt peste media de salarizare sudaneză şi o parte din ele pot fi plătite în dolari americani. Probleme mai deosebite sînt cele generate de autorizarea utilajelor româneşti care trebuie să corespundă standardelor internaţionale.

Deoarece întîlnirea de ieri şi-a atins scopul anunţat, de informare a oamenilor de afaceri ieşeni, s-a stabilit ca următoarea întîlnire să aibă loc în cursul lunii iulie cînd se speră obţinerea unor rezultate concrete.

Garanţia personalităţii dr. Fatma A. Mahmoud este probată de faptul că domnia sa a fost distinsă cu medalia "CERES" din partea FAO (Organizaţia Mondială a Alimentaţiei) care este un organism al ONU.

Alin TOCAN

Economia de piaţă în variantă românească

Café-barul "Moldova" s-a transformat într-o crîşmă ordinară datorită mitocăniei cîtorva chelneriţe

Pentru cetăţeanul de rînd, a bea o bere la Café-barul Complexului de alimentaţie publică "Moldova" reprezintă un lux. Din păcate, acest lux, în viziunea originală a ospătăriţelor de acolo, înseamnă să plăteşti mult ca să fii servit prost, probabil după dictonul (adaptat): "Clientul nostru, prostul nostru". Ieri, 4 mai, în jurul orelor 13,00, am urcat în barul de zi "Moldova", împreună cu doi colegi, cu intenţia de a bea o bere. După o aşteptare fără rezultat, am abordat o chelneriţă care se întreţinea cu clienţii de la o altă masă, rugînd-o ("Dacă nu vă supăraţi") să ne aducă trei beri. Mi-a răspuns zîmbind ironic: "Şi dacă mă supăr", după care a catadicsit să o anunţe pe colega care trebuia să servească la masa noastră şi nu se afla prin zonă. Aceasta ne-a adus trei sticle de bere Zimbru, caldă şi tulbure. Odată turnată în pahare, am remarcat impurităţile care se depuneau încet pe fund şi gustul dubios ne-a convins că fusesem trataţi cu bere alterată. Aceasta, împreună cu paharele ciobite, ne-a lămurit că nimerisem într-o crîşmă ordinară şi că, dacă ţinem la sănătate, este mai bine să plecăm. Înainte însă, am înapoiat două sticle de bere pline chelneriţelor care se aflau în bucătărie, menţionînd că nu avem nici o pretenţie. Le-am spus totuşi că berea e alterată, chiar dacă era în termenul de garanţie, pentru că a fost ţinută la cald. Însoţiţi de privirile zeflemitoare ale chelneriţelor ne îndreptăm spre ieşire, cînd una dintre ele mi-a aruncat: "Ce-i ţuturelule, te-ai supărat?" Blocat un moment de limbajul trivial şi familiar al acesteia am rămas fără răspuns. Apoi am încercat să-i amintesc că nu ne cunoaştem de nicăieri, ca să-mi vorbească la "per tu" şi i-am adus paharul din care încercasem să beau. Am întrebat-o dacă are curajul să-şi plimbe degetul pe gura acestuia, prevenind-o că are toate şansele să se taie. Chelneriţa m-a crezut fără să încerce şi mi-a spus că mi-ar fi schimbat berea dacă nu m-aş fi enervat, adresîndu-mi-se în continuare cu "tu" şi pe acelaşi ton batjocoritor. A refuzat apoi să mergem împreună la şeful de sală, rizîndu-mi în nas: "oricum n-ai ce-mi face, ne-am privatizat". M-am convins de adevărul spuselor ei după atitudinea umilă a celorlalţi clienţi, nemulţumiţi la rîndul lor, dar incapabili sau obosiţi să protesteze. Am plecat cu gîndul să nu mai calc în viaţa mea în "crîşma de zi Moldova" şi cu speranţa că, în curînd, va da faliment. Din păcate, acest lucru nu pare probabil, dat fiind acceptarea stupidă a mitocăniei ospătăriţelor de către majoritatea clienţilor. Oricum, le recomand să evite această crîşmă, cel puţin atunci cînd serveşte chelneriţa blondă cu numele de Acsinei, dacă am citit bine pe ecuson.

Dan HUDESCU

Can't beat the feeling

Milionarii de la COCA-COLA au vizitat ieri filiala ieşeană

• în două-trei săptămîni va avea loc deschiderea oficială a fabricii •

Ieri, la fabrica firmei Coca-Cola Iaşi S.R.L. a avut loc o vizită a unei delegaţii mixte din partea concernului COCA-COLA, prilejuită de demararea şi intrarea în probe tehnologice a primei linii de îmbuteliere a aceste fabrici. Dl. Passos Leventis, cel mai mare acţionar al ramurii britanice a concernului COCA-COLA, însoţit de d-nii Ioanis Androutzopoulos - directorul general la COCA-COLA, Jack Holt- preşedintele executiv al "Uster COCA-COLA", Irlanda de Nord, Bill Doheny-Directorul grupului "Leventis COCA-COLA" România şi al firmei COCA-COLA Oradea, şi d-nii Rolland Blok şi Crawford Richie, directorul general şi respectiv directorul tehnic al firmei COCA-COLA Iaşi, au constatat că lucrările la cele două linii de îmbuteliere de la Iaşi se încadrează în graficul prestabilit. Practic, a existat o defazare de aproximativ două săptămîni în acest grafic datorat preferinţei manifestate de manageri faţă de deschiderea liniilor de îmbuteliere de la COCA-COLA Oradea în cursul săptămînii trecute. Această operaţiune a fost efectuată de o echipă de specialişti greci, care a sosit şi în Iaşi acum trei zile în acelaşi scop.

Tot în cursul zilei de ieri, la Prefectura Iaşi, grupul de oficialităţi ai concernului COCA-COLA au purtat discuţii cu prefectul Dan Gâlea pe marginea colaborării cu Iaşul, vehiculîndu-se ideea creşterii importanţei fabricii COCA-COLA Iaşi, în cadrul Europei. Totodată s-a estimat ca deschiderea oficială a fabricii de la Iaşi să aibă loc peste circa două-trei săptămîni, confirmînd prognoza făcută în cursul anului trecut de dl. Nick Constantinescu, reprezentantul firmei COCA-COLA în România: "De astăzi într-un an vrem să producem. Astăzi sîntem în 26 mai 1992. La 1 mai 1993 vom putea bea COCA-COLA produsă la Iaşi." Este de presupus o preocupare a acţionarilor societăţii COCA-COLA întărirea şi dezvoltarea relaţiilor cu România şi o eventuală creştere a investiţiilor întrucît conform aprecierilor specialiştilor firmei COCA-COLA ca şi preşedintelui şi directorului general al COCA-COLA, Roberto Goizueta, ţara noastră are un potenţial de producere (şi mai ales de desfacere) mult mai ridicat decît în alte ţări din Europa de Est.

Eduard CALOTĂ

PASSOS LEVENTIS - principalul acţionar al "Leventis Coca-Cola", ramura britanică a concernului Coca-Cola.

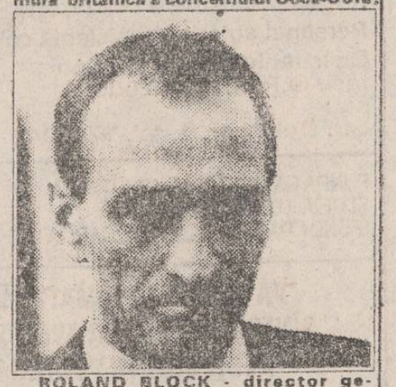

ROLAND BLOCK - director general Coca-Cola Iaşi.

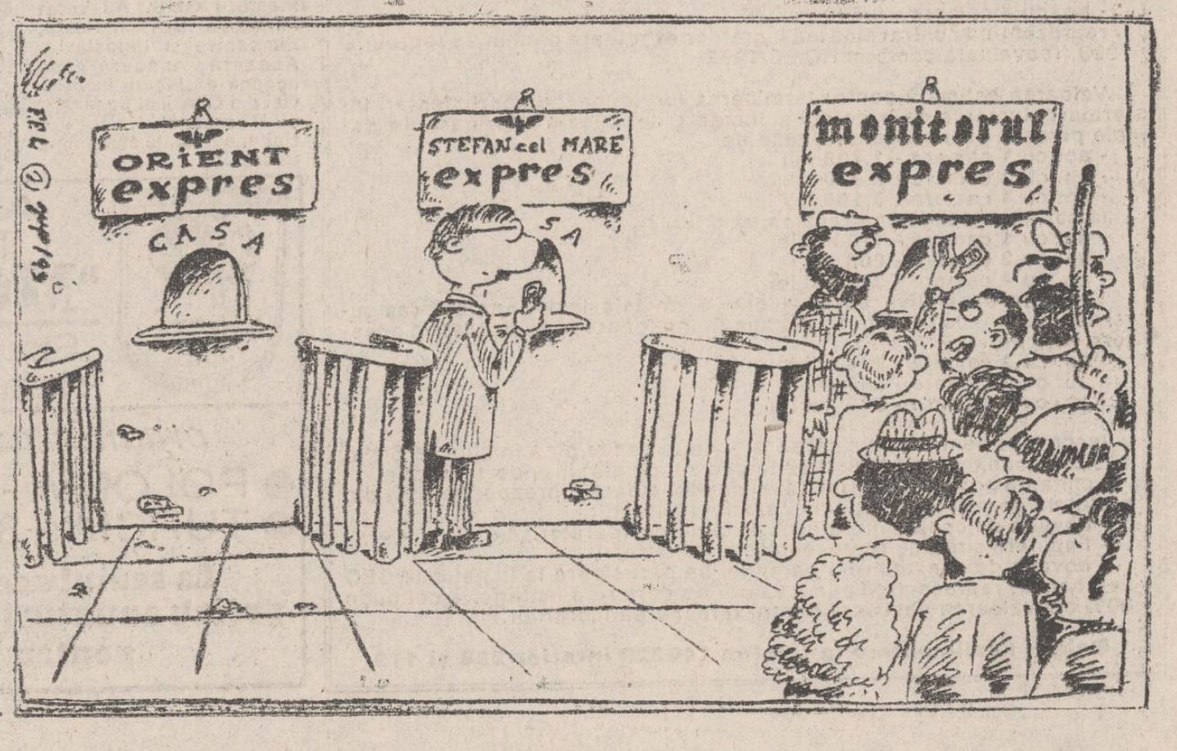

CSI - UN PERICOL PENTRU PLANETĂ?

Pericolul nuclear bîntuie prin fosta URSS

Kievul amînă ratificarea Tratatului START 1

Conducerea parlamentului ucrainean a amînat sine die dezbaterile cu privire la ratificarea tratatului de dezarmare START I, datorită "evenimentelor din Rusia". Situația creată în Rusia a influențat discuțiile pe această temă, precum și cele vizînd reabilitarea partidului comunist ucrainean. Amîndouă chestiunile figurează pe ordinea de zi a acestei săptămîni, a declarat agenției France Presse Serghei Semenet, vicepreședinte al comisiei parlamentare pentru acordul START I.

În pofida asigurărilor date cu regularitate de autoritățile de la Kiev, potrivit cărora Ucraina dorește să devină un stat fără arme nucleare, conducerea republicii amînă de mai multe luni ratificarea tratatului de dezarmare strategică semnat în iulie 1991 de președinții sovietic, Mihaii Gorbaciov și american, George Bush, previzează France Presse.

Principalii lideri ai CSI: Leonid Kravciuk, Stanislav Șușkievici și Boris Elțin au crezut că prin crearea acestei uniuni vor putea să salveze puterea militară a fostei URSS, păstrîndu-și independența. Astăzi, Comunitatea este sfîșiată de lupte interne pentru supremație.

Boris Elțîn în ofensivă

El a promis "măsuri decisive" împotriva oponenților

Aflat, luni, în vizită la Azitonograd, la circa 40 kilometri de Moscova, președintele rus, Boris Elțîn, a anunțat că vor fi adoptate "măsuri decisive" în perioada de după 5 mai, dată cînd este prevăzută publicarea rezultatelor oficiale ale referendumului din 25 aprilie. Arătînd că un pachet de măsuri este deja pregătit, el a relevat că "în primul rînd, va trebui adoptată, cît mai curînd, o nouă Constituție".

Această declarație - remarcă France Presse - a survenit în situația în care, recent, președintele a sugerat convocarea unei Adunări Constituante la începutul lunii viitoare, iar conducerea parlamentului și-a anunțat intenția de a examina la toamnă un proiect de Constituție complet diferit de cel avut în vedere în anturajul lui Elțîn.

În altă ordine de idei, președintele rus a reafirmat că persoanele vinovate de tulburările produse la 1 mai la Moscova "vor fi judecate și condamnate".

"Regele cocainei", Pablo Escobar, se va preda dacă îi este garantată securitatea

El a trimis o scrisoare ce are pe toate paginile amprentele sale

Potrivit agenției Reuter, "regele cocainei", Pablo Escobar, s-a oferit să se predea autorităților columbiene, dacă acestea îi vor garanta securitatea. Într-o scrisoare adresată procurorului general, Escobar a afirmat că se va întoarce dacă i se vor oferi garanții publice și în scris, adăugînd că este răspunzător pentru faptele sale. Scrisoarea a fost datată 29 aprilie 1993 și are amprentele sale pe fiecare din cele trei pagini, fiind trimisă la o lună după ce unul dintre avocații lui Escobar a anunțat că "regele drogurilor" dorea să se predea autorităților judiciare. Dar uciderea de către poliție a adjunctului lui Escobar, cîteva ore mai tîrziu, a înlăturat speranțele inițiale ca el să se predea. Escobar anunțase prin intermediari că dorește să se predea, dacă i se vor oferi garanții pentru el și familia sa.

În Europa a crescut prețul aurului

La Zürich uncia a fost cotată la 350,50 dolari

La bursa europeană din Zurich uncia de aur fin a fost cotată la 357,20 dolari, după ce la deschidere cotația record atinsese 358,50 dolari. După prima creștere a prețului aurului, determinată de cumpărarea masivă de acțiuni la exploatările aurifere a magnatului George Soros, metalul galben cunoaște al doilea salt ca preț în mai puțin de o lună, cauza fiind cererea mare de pe piețele asiatice.

Experții estimează o creștere în continuare a valorii cotației aurului pînă la 360 dolari/uncie, celelalte metale prețioase (argint, platină) cunoscînd la rîndul lor creșteri semnificative. La bursa din New York aurul a fost evaluat pentru 357,20 dolari/uncie.

D. SÎRBU

În India

Incidente sîngeroase între musulmani și hinduși

• 44 de morți și 150 de răniți

Numărul morților din cauza conflictului izbucnit în ultimele zile între hinduși și musulmani în statul Manipur s-a ridicat la 44, anunță Reuter. Șeful poliției din acest stat a relevat că majoritatea victimelor era musulmană, această comunitate numărînd aproximativ 180.000 de membri în această provincie, cunoscută înainte pentru toleranța sa. Conflictele au apărut după ce trei membri ai unui grup de militanți hinduși au fost bătuți de o bandă de musulmani, traficanți de arme. Aproximativ 150 oameni au fost de asemenea răniți, unii foarte grav, în cursul ultimelor evenimente, iar 50 de case au fost arse. Cel puțin 2000 soldați urmează să sosească în zonă de la New Delhi pentru a ține situația sub control.

Cotidienele americane "New York Times" și "Washington Post" au relatat ieri despre prezența unor forțe speciale americane în Bosnia

Statele Unite își păstrează opțiunea pentru o intervenție militară în Bosnia

Potrivit mediilor de informare din Statele Unite ale Americii, forțe speciale americane se află în Bosnia, pentru a culege informații asupra eventualelor obiective ale unor posibile atacuri aeriene. În relatări apărute ieri în mariile cotidiene "New York Times" și "Washington Post" se citează drept surse oficialități ale Ministrului Apărării. Pentagonul a arătat însă că nu poate confirma, dar nici infirma relatările. Președintele Bill Clinton a aprobat recent o serie de măsuri suplimentare, inclusiv acțiuni militare, în tentativa de a opri luptele din Bosnia-Herțegovina. Bill Clinton a arătat că o decizie finală va fi luată după încheierea consultărilor pe care secretarul de stat american Warren Christopher le poartă săptămîna aceasta cu aliații SUA din Europa și cu oficialitățile de la Moscova. Ieri seară, Warren Christopher a sosit în capitala Rusiei. Astăzi, secretarul de stat american se va întîlni cu președintele Boris Elțîn și cu ministrul de Externe, Andrei Kozîrev. **(Nord-Est Press)**

John și Robert au creat faima familiei Kennedy. Astăzi ea a căzut în dizgrație.

Proprietatea familiei Kennedy va fi vîndută

Familia Kennedy își va vinde proprietatea de la Palm Beach, mai exact locul despre care s-a vorbit atît cu ocazia scandalului de viol în care a fost implicat William Kennedy, menționează "Newsweek". Conform unei surse din interiorul familiei, se apreciază că proprietatea de pe malul oceanului are o valoare aproximată la 3,6 milioane dolari, deși în ultimul timp a fost "întreținută jalnic". Nepot al președintelui John F. Kennedy, William Kennedy Smith a devenit notoriu prin acuzația de viol ce i s-a adus de o prietenă a sa, în martie 1991. De atunci, în ciuda mai multor campanii judiciare sau de presă, faptele nu au putut fi dovedite. **(Reuter)**

Dictatura libiană este în pericol

Khaddafi cere uciderea fundamentaliștilor islamici

Imprevizibilul conducător libian Moammer Khaddafi a acuzat mișcările integriste musulmane că înfăptuiesc "un complot colonialist și demonic" și a cerut ca aceștia să "fie omoriți ca niște cîini", informează agenția France Presse.

Într-un discurs transmis de televiziunea libiană, colonelul Khaddafi a acuzat Statele Unite că "tipărește și difuzează lucrările fundamentaliștilor în Libia, Tunisia și Egipt". El a calificat drept eretice confreriile egiptene ale "Fraților musulmani" și "Al-Takfir Wal-Higra", care, după părerea lui, "au renunțat la Islam". El a chemat la "lichidarea fără proces a acestor eretici" pentru că urmăresc să denigreze "Islamul și arabismul". "Nu vă temeți de nici o judecată dacă omoriți vreunul din ei", a spus el, pentru că aceștia "ne omoară fără judecată în toate țările arabe".

Concesii comerciale

CEE va acorda facilități comerciale pentru țările din Europa de Est

Comisia Europeană a adoptat luni un raport care prevede urgentarea acordării de facilități comerciale pentru țările din Europa de est pentru a grăbi intrarea acestora în C.E.E. ca membre cu drepturi depline. Raportul prevede o reducere a tarifelor la importurile din Est de pînă la 2 %, garantate de asigurarea de către aceste țări a democrației și drepturilor omului. Comisia Europeană a propus de asemenea o eliberare a ajutorului financiar prin programul "Phare" și în domenii vitale ale infrastructurii: comunicații interne, transport feroviar etc, însă recomandarea este puțin probabil să fie agreată de miniștrii de externe ai țărilor comunitare în condițiile în care adoptarea acestor măsuri ar conduce la reducerea locurilor de muncă în Piața Comună și creșterea ratei șomajului.

D.Ș.

Regina Marii Britanii vizitează prima țară europeană ex-comunistă: Ungaria

Regina Marii Britanii, Elisabeta a II-a, a început ieri o vizită oficială în Ungaria. Ea este însoțită de prințul consort, ducele de Edinburg, programul vizitei cuprinzînd întrevederi cu președintele Arpad Gonz și premierul Joseph Antall. Astăzi, Regina Angliei se va adresa Parlamentului din Ungaria. Această vizită oficială este prima pe care o efectuează regina într-o țară europeană fostă membră a Pactului de la Varșovia. **(Nord-Est Press)**

Iugoslavia a fost suspendată din OMS

Organizația Mondială a Sănătății (OMS) a votat suspendarea Iugoslaviei din funcția de membru. Propunerea a fost înaintată de Danemarca, președintele în exercițiu al Consiliului de Miniștri ai Comunității Europene, în baza ideii că Federația Iugoslavă, în componența actuală, nu poate fi automat succesoarea fostei Iugoslavii în calitatea de membru OMS. Au votat împotriva moțiunii Rusia, Zimbabwe și Iugoslavia. Această măsură se adaugă excluderii Iugoslaviei din Consiliul Economic și Social al Națiunilor Unite, survenită săptămîna trecută.

A început procesul fostului șef al Serviciilor secrete est-germane (STASI)

În orașul vest-german Dusserdolf au început lucrările procesului fostului șef al Serviciilor secrete comuniste est-germane, Markus Wolf, acuzat de trădare și spionaj. Procuratura îi impută lui Wolf că a condus în ultimii treizeci de ani rețeaua de spionaj est-germană. **(Nord-Est Press)**

societatea comercială
CONSART sa
Iași B-dul Copou nr. 3

ANUNȚ

S.C. CONSART S.A. Iași, organizează licitație pentru vînzarea apartamentelor din blocul SD3 Dacia cu spații comerciale la parter și 7 etaje locuințe cu următoarea structură:

7 apartamente cu 1 cameră; 15 apartamente cu 3 camere și 8 apartamente cu 4 camere.

Licitația va avea loc joi, 6 mai 1993, ora 10.00, la sediul societății din B-dul Copou nr.3 Iași.

Prețul de începere a licitației este de:
- ap. cu 1 cameră - 1.160 mii lei
- ap. cu 3 camere - 2.145 mii lei
- ap. cu 4 camere - 2.600 mii lei

reprezentînd contravaloarea lucrărilor executate pînă la 28 februarie 1993, reevaluată conform HC 65/1992

Valoarea estimată pentru terminarea lucrărilor (compartimentări interioare, lucrările de instalații și lucrările de finisaje interioare, finisajele pe casa scării și fațada) este de:
- ap. cu 1 cameră - 1.423 mii lei
- ap. cu 3 camere - 2.630 mii lei
- ap. cu 4 camere - 3.188 mii lei

la care se adaugă contravaloarea liftului:
- ap. cu 1 cameră - 110 mii lei
- ap. cu 3 camere - 203 mii lei
- ap. cu 4 camere - 246 mii lei

Valoarea estimativă pentru lucrările de folosință generală (asigurarea utilității) ce condiționează buna funcționare și exploatare a acestora este de:
- ap. cu 1 cameră - 134 mii lei
- ap. cu 3 camere - 247 mii lei
- ap. cu 4 camere - 300 mii lei

Înscrierile pentru participarea la licitație se fac pînă în ziua de 5 mai 1993 în condițiile HG 658/1992 la sediul societății, unde se depun:
- chitanța privind achitarea taxei de participare reprezentînd 10% din prețul de pornire a licitației la caseria societății;
- dovada de constituire a asociației de cumpărători;
- împuternicirea de reprezentare la licitație;
- dovada de constituire a garanției de participare la licitație la CEC sau bancă, reprezentînd suma valorii de pornire a licitației + cel puțin 30% din valoarea necesară pentru terminarea lucrărilor.

Relații suplimentare la telefon 146220 interior 298 și 179.

AGENȚIA TURISM
"MOLDAVIA"
Str. Ștefan cel Mare 4
telefon: 112289; 112006

organizează excursii în:
- POLONIA - 8; 15; 22.05.93
- TURCIA - 8; 15.05.93

La sediul acestei societăți se preiau anunțuri de mică publicitate pentru monitorul

FUNDAȚIA CULTURAL ȘTIINȚIFICĂ ȘI DE AJUTOR UMANITAR "FUNDAȚIA NAȚIONALĂ DE CARITATE" — CABINETUL DE STUDII PSIHOSOCIOTEHNICE "J.L.MORENO"

FUNDAȚIA NAȚIONALĂ DE CARITATE, prin CABINETUL DE STUDII PSIHOSOCIOTEHNICE vă oferă o consultanță unică: stabilirea formulei personale: ASTROGRAMA, PROFIL ENERGETIC, STRUCTURA TEMPERAMENTALĂ.

Pe baza acestora și la dorința dvs., se poate găsi matricea de compatibilitate într-un viitor cuplu.

Serviciile noastre - prompte, complete și mai ales confidențiale vă vor oferi matricea personală, o condiție a evitării deceptiilor și a găsirii succesului în afaceri.

Personal autorizat, asistență computerizată.

Solicitările dvs. le primim la:
Iași, O.P.10, C.P.2009
sau
Str. Delfini nr. 1, tel. 171894.

FUNDAȚIA CULTURAL ȘTIINȚIFICĂ ȘI DE AJUTOR UMANITAR "FUNDAȚIA NAȚIONALĂ DE CARITATE" — INSTITUTUL DE CERCETĂRI ȘI STUDII TEORETICE ȘI APLICATIVE PRIVIND RESPECTAREA DREPTURILOR OMULUI "GENEVA - 1948"

VĂ SIMȚIȚI OPRIMAT? SÎNTEȚI NEMULȚUMIT? SÎNTEȚI NEVOIȚI SĂ AVEȚI SIMPATII ȘI ANTIPATII? AVEȚI SOLUȚII PENTRU PROBLEMELE DVS.?

Primul pas în rezolvarea lor - depășiți constrîngerea scrisului așterneți-le pe hîrtie și expediați-le pe adresa noastră:
Iași, O.P.10, C.P. 2009 pentru F.N.C. - INSTITUTUL "GENEVA - 1948"

NUMAI PRIN CONTACTUL NEMEDIAT VOM PUTEA FURNIZA DATE REALE CELOR ÎNTR-ADEVĂR INTERESAȚI ÎN RESPECTAREA DREPTURILOR OMULUI.

Din scrisorile şi audienţele zilei

DI. DORNESCU Dumitru, str.Puşkin nr.2, bl.B1, Iaşi: Cunoscînd numărul autobuzului 32-IS-2902 care în ziua de 22 aprilie a.c., orele 9,10, la capătul liniei CUG a adus din oraş o basarabeancă "descoperită" că circula "clandestin" căreia doi controlori împreună cu şoferul i-au aplicat o corecţie total neomenească, depăşind orice graniţă proprie ospitalităţii româneşti, socotim că dl.director Constantin Cuza de la RATC nu numai că ni-i va indica prin nume şi prenume pe "torţionari", dar ne va comunica şi măsurile disciplinare luate împotriva lor.

Indignarea dvs. este şi a noastră.

D-nul MOGA ION, Sos.Naţională nr.42D, bl.A2, sc.C, ap.1 (telefon 154608), Iaşi: Vă declaraţi proprietar agricol, cu acte, dar fără pămînt. Vă asigurăm, la ora actuală sînt mulţi asemenea proprietari. Deşi au trecut cîţiva ani buni de la apariţia Legii fondului funciar, a mai multor hotărîri guvernamentale care au stabilit termen de punere în posesie etc., continuăm a bate pasul pe loc. Şi noi - ca şi dv. - ştim de ce. Nu se doreşte de către cineva redarea pămîntului celor ce l-au avut.

Deci, aveţi acte de la Arhivele Statului care atestă că Moga Constantin, tatăl dvs., din satul şi comuna Fîntînele Iaşi, a avut şi a stăpînit 3 ha. pămînt pe Spănărie Oneşti, com.Plugari, înainte de război şi după. Susţineţi că pentru acest pămînt s-au plătit impozite, dar pentru că localitatea a fost sub stăpînire rusească mult timp, odată cu "ELIBERAREA" evidenţele s-au distrus sau s-ar fi dosit din interesul cuiva.

Realitatea e că nici dl. Roşu Neculai, primarul comunei Plugari, nici dl.Lucian Flaişer, vicepreşedintele Consiliului Judeţean (adresa nr.32A, din 8 aprilie 1993) nu vă pot clarifica cum a fost trecut terenul dvs. la IAS Plugari. Să nu existe nici o documentaţie în baza căreia s-a produs raptul pămîntului către IAS?

Căile descurcării ieţilor fiind destul de anevoioase, ne adresăm opiniei publice în numele pensionarului şi veteranului de război MOGA ION cu solicitarea: Cine ştie că Moga Constantin, tatăl petentului nostru, din satul şi comuna Fîntînele Iaşi, a avut şi a stăpînit pămînt pe SPĂNĂRIE-ONEŞTI, comuna Plugari, înainte şi după război, să ne comunice informaţiile ,fie la redacţie, fie direct celui interesat. Dacă se cunosc date cu privire la intrarea terenului respectiv la IAS Plugari şi acestea prezintă interes pentru veteranul nostru, faceţi acelaşi lucru - comunicaţi-ni-le.

Rugăm daţi curs apelului unui om care îşi caută identitatea: proprietatea.

BI.CUCU CONSTANTIN, str. Barbu Lăutaru nr.43, Iaşi: Arătaţi că sînteţi handicapat psihic şi pensionar cu gradul II de invaliditate, primind o retribuţie trimestrială de la I.S.T. a handicapaţilor pe care n-aţi mai primit-o în ultima vreme. Aşteptăm explicaţiile necesare de la Inspectorat pentru a vi le comunica.

D-nei cărela îi este frică să-şi declare identitatea: Ne informaţi că la Direcţia judeţeană de statistică s-a repartizat un apartament cu 3 camere familiei CHIRILĂ GHEORGHE, care are doi copii, lucru pentru care nu aveţi comentarii defavorabile.

Arătaţi că dl.Chirilă a avut apartament cu două camere în Splai Bahlui nr.26, care, prin eliberare, normal era să revină altcuiva, tot de la statistică. Eventual şoferului, spuneţi dv., care locuieşte (locuia la timpul respectiv) într-o garsonieră. Apartamentul în cauză, curios lucru, a revenit d-nei director adjunct, tot de la statistică, pentru una din fetiţele d-sale, necăsătorită, care l-a şi cumpărat. Cealaltă fetiţă a d-nei directoare locuieşte cu părinţii ei în str.Ciurchi nr.105, la blocul F5, într-un apartament de 3 camere.

Se cheamă că d-na directoare şi-a aranjat copiii - poate lucra liniştită. Negocierile în economia de piaţă i-au ieşit ca la statistică. Folositoare efectele revoluţiei pentru unii!

Aţi informat R.A."Locuinţa" că jocul acesta cu apartamentele poartă în el ceva necinstit şi au răspuns că dacă au făcut actele nu se mai poate face nimic.

Dar există, doamnă, pe lîngă Primăria Municipiului, o comisie care se zice că s-ar ocupa cu repartiţia apartamentelor. Există instanţe judecătoreşti. Există şi o acţiune de luptă împotriva corupţiei. Atîţia factori pot face cîte ceva pentru stoparea avantajelor familiale - indiferent de unde ar veni ele şi cine le-ar promova.

Cel puţin aşa avem încrederea, ca şi dvs., de altfel.

Frica de care vorbiţi că vă stăpîneşte, de a lupta deschis, ne întristează. Dar e o realitate. Drumul e încă lung pînă la deplina descătuşare.

D-nul Manea Ion, str.Zorilor, nr.5: Mă tem că aveţi dreptate. Explicînd cum vine afacerea cu ridicarea subvenţiilor şi acoperirea lor - cu vîrf şi îndesat, prin compensaţii şi indexări - d-nul VĂCĂROIU, prim- ministru, cu gîndul de plecare în Grecia, a încurcat de-a binelea rîndurile din graficele prezidenţiale, vorbindu-ne de aşa-zisul preţ al pîinii de 85 de lei bucata. Aşa se explică faptul că un asemenea sortiment există în rafturi dat la un alt preţ - majorat.

În ce priveşte situaţia preţurilor la pîine în Ardeal - în speţă la Cluj - unde vectorul lor ajunge către "perpendicular", nu aveţi grijă, "motivaţii" se vor găsi. Sînt prea mulţi "destabilizatori" la Cluj! Fiţi sigur că nu pe dl. Funar - "primarele" - se va da vina preţurilor exagerat de mari, ci pe "vînzătorii pe ţară" - adică ungurii - cu care stînd la rînd cetăţenii tuturor etniilor se simt deopotrivă de împovăraţi în nevoi.

Interesează pe cineva de la centru să fie linişte efectivă, în Ardeal îndeosebi, ca şi în întreaga ţară? Veghetorii la liniştea noastră apar după producerea conflictului pentru a da explicaţii prefabricate.

Politica consensului, d-le MANEA.

Ion N.OPREA

CAFEAUA DE DIMINEAŢĂ

Chiar aşa?

Închipuiţi-vă că un monom de oameni, şi mai tineri şi mai bătrîni, urcă o scară, călcînd automat treaptă cu treaptă. Interiorul blocului rămîne la imaginaţia d-voastră. Deodată însă, momomul rămîne pe loc. Lipsesc două, trei trepte, sînt sfărîmate. Ca să treacă dincolo, fiecare pe cont propriu, ca la asalt, pe front. Unii mai tineri se caţără pe balustradă, bătrînii încearcă să meargă în genunchi, cătărîndu-se cu unghiile, unii înjură, alţii plîng. Şi la o asemenea armonie, stă de veghe o echipă în frunte cu un domn, pe nume Văcăroiu, care explică şi tot explică de ce nu pot fi reparate treptele şi arată tuturor buzunarele pe dos. Nu-i în ele nimic. Socoteala personală cu salariile celor din partea de sus a scării, e în alt buzunar, cel secret. Ei bine, acest domn Văcăroiu are nervi mai tari, ori e mai greu de cap, decît predecesorul. E în stare să vorbească trei zile lungi de vară, fără să spună nimic. Vin la negocieri sindicatele. Încep cu doleanţele, Văcăroiu ascultă. Liderii sindicali răguşesc vorbind, Văcăroiu ascultă. Şi la urmă de tot decide: " trebuie să fie tare cald afară!". Şi face o pauză, unii lideri mănîncă din ce şi-au adus, primul ministru povesteşte anecdote. Scoate pe furiş o hîrtie şi verifică: preşedintele ţării Ion Iliescu (merită săracul că are atîţia consilieri prezidenţiali pe cap la Cotroceni !) va primi 300.000 lei pe lună, cam 10.000 lei pe zi pentru piaţă la doi oameni, el şi soţia, aproape ajunge. Primul ministru... 209.300 lei, cam puţin, să vedem ce facem cu compensaţiile de după 1 mai!

Liderii sindicali revin în sală, molfăind ultimile firimituri. Reîncepe şedinţa. Dl Văcăroiu îşi strînge hîrtiile. E freş ca la început. Reîncep negocierile pe puncte. Punctul unu cade. Cel de-al doilea vine de-a berbeleacul. Al treilea trebuie reformulat. Se discută punctul patru. În final am ajuns la patru. Cineva iese pe balcon şi face semn cu degetele mulţimii care aşteaptă, că s-a ajuns la patru. Sînt semne că dl. Văcăroiu începe să priceapă deşi nu e în specialitate. Se înfierbîntă liderii, unii mai ridică tonul: muncitoreşte Dl. Văcăroiu reacţionează: " Vă rog, să negociem civilizat!" Şi se discută, se discută ca în cîntecul acela italian: "parole.. parole!" Dl. Văcăroiu o ţine pe melodia veche :" De unde dacă nu mai pot?"

Afară amurgeşte. Dl Văcăroiu dă semn de nelinişte. Scoate iar lista din buzunar: "la uite, domnule, primarul general al capitalei va avea 160.000 de lei şi preşedinţele Academiei Române 171.000 lei! De ce? Are el la Academie negocieri cu membrii titulari ori cu cei cu care e în corespondenţă? Prea mult. Şi cînd te gîndeşti că preşedintele ţării, care e preşedinte şi stă la Cotroceni nu are şi el încă vreo trei consilieri şi e profesor de limba arabă că are nevoie în materie de petrol!"

Liderii sînt aproape leşinaţi. Dl. Văcăroiu constată calm: "Am impresia că o să ne înţelegem. Eu nu dau nimic, dar să mai negociem mîine începînd de la ora zece, tot aici. Vă aştept cu plăcere! Liderii se privesc, mestecă ceva despre suferinţele muncitorilor şi mai îndrăznesc: "Domnule prim ministru şi cu greva ce facem?" Dl. Văcăroiu se întoarce din uşă zimbind: "Greva? Vă dăm în judecată" dăm ordin prezidenţial. "Şi cu foamea?" Care foame, am şi dat ordin să nu existe. Consiliile judeţene şi prefecturile au şi desprins atenuarea socului. Şi cînd aştia dispun, nu se joacă. Lă laşi, de pildă, dl. Ion Amihăiesei are un stil un pic mai impulsiv, dar prinde bine, acolo nu se aude cuvîntul în dicţionar." Şi dl Văcăroiu s-a grăbit deoarece trebuie să apară la televizor, spre a explica ţării de ce e aşa şi nu altfel şi de ce trebuie să încercăm a urca scara fără trei trepte. Ascultorii se întreabă ca şi liderii sindicali din şedinţă: "E tare Văcăroiu ăsta, d-le, o fi cu adevărat, ori se preface?"

În orice caz, avea dreptate şmecherul de Paul Everac (pişicher şi dramaturg!), spunînd că "dl. Iliescu l-a pus în fruntea televiziunii, fiindcă altul mai prost n-a găsit!" Ăsta să fie criteriul?

Între timp cîţiva tineri au escaladat balustrada vreo doi bătrîni au trecut cu genunchii zdreliţi şi au ajuns pe acolo unde sînt sticle cu lapte şi pîine la noile preţuri: (azi: 125 lei una franzelă şi 90 de lei una rotundă). Nu garantăm ce va fi mîine! Restul au decis: peste cei căzuţi vin cai din urmă. Aşa e viaţa. Cine poate, merge mai departe spre liberalizarea preţurilor. Că marfa doar asta aşteaptă: fraieri!

Aurel LEON

PULS PULS PULS PULS PULS PULS

400 lei kilogramul de hîrtie de ziar: moartea presei independente din România

Astăzi revenim la subiectul nostru trist şi zdrobitor, referitor la imediata scumpire a ziarului "Monitorul", care se va întîmpla săptămîna viitoare. Chestiunea scumpirii "Monitorului" a generat comentarii şi reacţii diverse în numeroase cercuri, inclusiv în rîndul colegilor de breaslă gazetarii din mass-media locală. Cu toţii s-au apucat să facă previziuni dintre cele mai neguroase privitor la scumpirea ziarului: că "Monitorul" va da faliment în cîteva luni, că indiferent de preţ ziarul se îndreaptă spre prăbuşire şi tot aşa. Nu facem comentarii în legătură cu aceste afirmaţii, dar rămînem la ideea că persoanele urîte, complexate şi neîmplinite cultural nu au ce să caute în presă, nu au voie să transforme un mijloc de informare în masă într-o viespărie partinică, fricoasă şi obedientă. Cine se descoperă ăla e. Trecînd peste consideraţiile generale, trebuie să venim cu o veste de ultimă oră. Se pare că fabrica de hîrtie "Letea" din Bacău intenţionează să ridice preţul hîrtiei de ziar la 400 lei kilogramul, cu 190 lei mai mult decît actualul preţ. Zvonul este mai mult decît sigur; uzina producătoare de hîrtie băcăuană mai aşteaptă calcularea preţului celulozei, în funcţie de care îşi va "forma" preţul la hîrtia de ziar produsă.

Noul preţ al hîrtiei de ziar, de 400 lei kilogramul, dă peste cap şi cele mai sumbre previziuni ale noastre legate de şansa supravieţuirii ziarelor în România. Săptămîna trecută s-a încercat, la această rubrică, un simplu calcul de rentabilitate pentru "Monitorul", în situaţia unui preţ de 300 lei pe kilogramul de hîrtie. S-a demonstrat că, în aceste condiţii, doar scumpirea "Monitorului" cu 20 lei ar fi dat şanse de supravieţuire, în contextul unei înrăutăţiri generale a nivelului de viaţă al populaţiei, care, implicit, nu încurajează cumpărarea şi citirea ziarelor. Iată că zvonul cu 400 lei kilogramul de hîrtie de ziar aruncă în aer vechile calcule şi sugerează următoarea situaţie: la un tiraj de 22.000 exemplare, vîndut cu 50 lei exemplarul, consumul de hîrtie este de 1.700 kilograme, în valoare de 680.000 lei, tiparul costă încă 140.000 lei, iar comisionul de difuzare, în situaţia în care toate exemplarele s-ar vinde, este de 154.000 lei. Deci, cheltuielile zilnice pentru tipărirea "Monitorului" ar fi de 974.000 lei. În acelaşi timp, încasările din vînzarea celor 22.000 exemplare ar fi de 1.100.000 lei. Diferenţa obţinută din vînzări ar fi 126 000 lei adică pentru 24 apariţii lunare ar însemna 3 024 000 lei (ubii cititori socotiţi şi dumneavoastră dacă se poate asigura funcţionarea unei redacţii de 80 redactori şi colaboratori permanenţi plus încă 70 de colaboratori ocazionali plus plata teletoanelor plus chiria pentru sediu plus cheltuielile de deplasare, plus alte cheltuieli specifice activităţii de presă, cu numai trei milioane pe lună. Vă spunem, cu mîna pe inimă, că la 400 lei kilogramul de hîrtie de ziar, presa independentă din România dispare cu desăvîrşire, nemairămînînd decît foiţele susţinute financiar din alte activităţi. Să ne rugăm lui Dumnezeu şi Maicii Domnului să nu facă ăştia hîrtia de ziar 400 lei kilogramul, pentru că, altfel, "Monitorul" va fi nevoit să scumpească pînă la 60 lei exemplarul, acţiune ce nu garantează menţinerea unui tiraj în limitele pragului de rentabilitate. Indife rent de preţ, "Monitorul" rămîne speranţa oamenilor batjocuriţi, nedreptăţiţi şi umiliţi. Chiar dacă se va citi un ziar la trei familii, "Monitorul" va fi acelaşi ziar: cinstit, obiectiv, fără patimă politică, intransigent cu mafioţii şi golanii de orice fel.

Cornel CRISTOIU

Pe răspunderea mea

Din escrocherie, în altă escrocherie, comunistă

Majoritate oamenilor nu înţeleg ce se întîmplă în realitate în această ţară. Revoluţia din '89 a însemnat o mare speranţă pentru 23 de milioane de oameni.

Dar după 3 ani de mizerie, ţara plăteşte din greu "costurile tranziţiei". Şi va plăti încă cu vîrf şi îndesat dacă la putere se vor menţine comuniştii.

De la început, Iliescu a promis ţării sărăcie. Şi ţara are sărăcie şi va avea tot înainte, atît timp cît tovarăşul va conduce.

Pentru a perpetua marea escrocherie, mulţi interesaţi în aceasta caută să menţină şi să amplifice deruta în rîndul maselor. "Nu ştiu cum se face trecerea de la socialism la capitalism"!

Dar în realitate lucrurile sînt mult mai simple.

Timp de 45 de ani o pătură de oameni (nomenclatura) a dus o viaţă de huzur pe seama celorlalţi.

După Revoluţie, aceştia au fost confruntaţi cu aspectul economiei de piaţă. Neavînd competenţă, neavînd pregătire şi nici dorinţa de a munci, unde şi-ar putea găsi aceştia locul în economia de piaţă? Evident, undeva la periferie. Iată de ce aceştia, timp de 3 ani au sabotat schimbarea şi au oprit adevărata reformă socială. Nomenclatura a cîştigat şi ţara se zbate în sărăcie.

Există, chiar dacă nu vrem să recunoaştem, un conflict de interese între cei mai mulţi care muncesc pentru un salar de mizerie şi cei puţini cu salarii grase şi care nu fac mai nimic util pentru societate.

Acest conflict nerezolvat devine tot mai mult o problemă vitală pentru poporul român. Fără ură şi fără răzbunare, acest popor va trebui să-i dea jos pe comunişti.

Altfel, însăşi existenţa sa biologică este pusă în pericol. Dar, pentru ca oamenii să ştie mai bine pe cine să pună la putere, ar trebui să ştie ce s-a întîmplat în realitate în ultimii 3 ani.

"Reforma" a debutat cu liberalizarea leului pentru a trage masa monetară de la populaţie fără ca aceasta să-şi dea seama.

Orice devalorizare de bancnotă înseamnă pierdere pentru cetăţeni şi au cîştig pentru stat (care face bani pentru a suplini nevoia de masă monetară).

Iar acest jaf prin devalorizare ar fi putut fi justificat prin măsuri reale de reformă în folosul ţării. Dar n-a fost aşa.

Un popor nu poate consuma mai mult decît produce. Nivelul de viaţă depinde de productivitatea muncii, iar productivitatea muncii depinde de două elemente:

1. nivelul de organizare a muncii;
2. nivelul tehnologic.

Socialismul a dat faliment tocmai datorită modului de organizare care s-a răsfrînt direct asupra nivelului tehnologic.

După Revoluţie era clar pentru oricine că pentru a ridica productivitatea (implicit nivelul de trai) trebuie reformulate cele 2 elemente.

Ori în acest sens nu s-a făcut nimic. Întreprinderile sînt conduse de aceiaşi incompetenţi. Nimeni pînă acum, nici măcar tovarăşul patriot Stolojan (care a mai renunţat la patriotism pentru ceva verzişori) nu a pus clar această problemă vitală.

Ori, fără măsuri concrete în acest sens industria şi economia în general nu au nici o şansă de redresare.

Economia ţării se va putea relansa numai bazîndu-se pe meseriaşi şi oameni competenţi.

Statul este un prost administrator, iar privatizarea are ca scop ridicarea eficienţei productive.

Cu titlurile de proprietate oamenii ar fi putut achiziţiona active (singuri sau asociaţi), ar fi putut începe o activitate pe cont propriu, ar fi însemnat un proces de privatizare autentic. Dar cu aceste hîrtii nu poţi să fii decît acţionar în întreprinderile statului (adică să fii ca altădată producător, proprietar şi beneficiar).

De ce nu se doreşte o privatizare autentică?

Pînă cînd nu va rezolva această problemă poporul va plăti în continuare "costurile tranziţiei".

La 1 mai s-au anulat subvenţiile.

Subvenţiile sînt date de la buget, iar bugetul este format în principal prin impozite. Nemaiplătind subvenţii, în mod normal statul ar trebui să reducă impozitele.

Dar în realitate aruncă compensarea pe masa întreprinderilor, întreprinderile vor mări preţurile şi în final statul va cîştiga, iar cetăţenii vor pierde din nou.

Iar zîmbăreţul va "ieşi la bătaie" şi va spune "costurile tranziţiei"

Marian CIORNEI

ultimul vagon poştal

Stimate Domnule Primar Constantin Simirad

La 13 februarie 1994 se vor împlini 75 de ani de la acordarea titlului de "cetăţean de onoare" al oraşului Iaşi lui George Enescu.

Nu este nici cazul şi nici locul să mai fac referire la personalitatea titanică a marelui muzician român. Prea bine cunoscută în lumea întreagă.

Personal, consider nu numai oportun ci şi o obligaţie din partea municipalităţii ieşene să transforme acest moment într-o manifestare de pios omagiu în memoria celui care de aici, din Iaşi, şi-a luat zborul spre culmile măiestriei, făcînd să fie cunoscută în întreaga lume spiritualitatea românească (să ne aducem aminte că dacă nu l-ar fi cunoscut Eduard Candella e de crezut că greu ar fi ajuns în Panteonul Muzicii Universale).

De aceea vă propun să preluaţi patronajul unui Comitet care să înceapă încă de pe acum - pregătirile şi solicitaţi cînd va fi cazul, Consiliului Municipal şi Judeţean disponibilizarea financiare necesare.

Apreciez că Filarmonica, Academia de muzică, alte instituţii de cultură, personalităţi ieşene de talia lui Aurel Leon, muzicieni şi muzicologi din întreaga ţară s-ar considera onorate să-şi dea contribuţia la o manifestare de prestigiu, pe măsura monumentalităţii lui George Enescu.

Respectos vă rog, domnule primar, ca răspunsul domniei voastre să fie făcut public prin ziarul "Monitorul"

Cu aleasă stimă,

Ing. Radu GRĂMESCU
Iaşi, 2 mai 1993

Dă-ne, Doamne, Lumină

Lumină mi-a dat acest cotidian care se cheamă "Monitorul", pe care îl citesc de la apariţie şi care îmi dă informaţiile de care toţi cititorii avem nevoie.

Dl. director onorific Aurel Leon care ne serveşte mult gustata cafeluţă de dimineaţă şi nu cred că este ieşean care să nu aprecieze vasta cunoaştere atît a oraşului nostru a istoriei şi a tuturor personalităţilor culturii laşului, Moldovei şi nu numai. Instalat de curînd la etajul trei din clădirea de pe str. Smîrdan "Monitorul" se pare că vede mai bine împrejurimile acestui cartier. Aţi scris despre ce a fost cartierul Broscăriei şi ce a mai rămas din el. Eu, d-le Leon am marea rugăminte (dacă se poate) să "faceţi o plimbare (dar numai nocturnă) în aşa - zisul cartier al Primăverii. Adică în intersecţia Bd. Chişinăului (fostă Ţutora) şi Primăverii, şi dacă o veţi face, vă veţi da seama de ce scriu aceste rînduri.

În această intersecţie prin care se circulă de la bicicletă pînă la TIR-uri interne şi internaţionale, nu este decît un bec de iluminat, pe rază de 200 metri de intersecţie.

Se ştie că în această intersecţie s-au produs foarte multe accidente de circulaţie, soldate cu vieţi omeneşti, răniri şi maşini distruse. Nu vreau neapărat ca cele scrise mai sus, să fie publicate (decît dacă credeţi că este necesar) dar aş vrea aşa cum am spus-o în titlu să se facă, cu ajutorul dv., lumină şi în această intersecţie.

Cu speranţa că aşa ca în totdeauna cotidianul "Monitorul" a intervenit în multe situaţii, foarte dificile, eu cred că în curînd în intersecţia Bd-ului Chişinăului şi Primăverii va fi lumină.

Cu stimă şi consideraţie al dv.

Constantin BEJAN
Iaşi, str. Primăverii 11, Bl. P1, Sc. A, Et. 3, Ap. 16.

N.R. De la Filiala Reţele Electrice Iaşi am aflat că pînă la sfîrşitul acestei săptămîni vor începe lucrările de refacere a iluminatului public în zona intersecţiei de la Ţesătura şi pe bulevardul Socola.

Pentru că nu s-au făcut măsurători, mulţi ţărani cu terenuri evidenţiate în Registrul Agricol au rămas fără pămînt

În legătură cu articolul din ziarul "Monitorul" nr.86 (543) din 14.04.1993 la articolul "Mi-a fost ocupată în mod abuziv suprafaţa de 0,26 ha cu care am fost împroprietărită", vă rugăm să faceţi publică scrisoarea pe care v-o trimit în continuare la atricolul susmenţionat.

După ce mi-a fost suspendat dosarul nr.5079/1992 numiţii Costei Ştefan şi Mădălina au făcut o cerere prin care a cerut la judecătoria Paşcani o anumită suprafaţă de teren pe care pretind că ar fi deţinut-o Tomădică Mărioara, şi nu a fost înregistrată în registrul agricol. Suprafaţa ce mi-a fost ocupată este trecută în registrul agricol, pe numele (defunctului) soţul meu Făcăleţ P. Ion pe care a deţinut-o din anul 1945 pînă în 1962 drept moştenire de la părinţii lui Făcăleţ V. Petrea.

Hotărîrea judecătorească pe care a obţinut-o în data de 11.12.1992 are ca martoră tot pe Făcăleţ Floarea care a depus mărturie mincinoasă.

Deasemenea, şi notarul Iosub Ch. nu cunoaşte situaţia terenului în cauză. De ce se pun martori şi depun mărturie în faţa instanţelor de judecată nu cunosc că dacă se dovedeşte mărturia mincinoasă legea îi pedepseşte. Voi face dovadă cu acte că terenul declarat de Costei Mădălina ca aparţinînd lui mamei sale, Todică Mărioara nu-i aparţine şi în consecinţă voi solicita la instanţa de judecată să-i fie anulată hotărîrea judecătorească. Terenul este declarat în registru agricol pe numele defunctului (soţul meu) Făcăleţ P. Ion din anul 1951 de cînd se ţin evidenţele la comune, iar din 1945 pînă în anul 1950 se găsesc evidenţele la arhiva statului.

Faţă de abuzurile săvîrşite m-am adresat comisiei de abuzuri de la Prefectura Iaşi prin dosarele 331/20.I.1993, dar nu am primit nici un răspuns. Am făcut o altă sesizare cu nr. 306 din 1.II.1993 fără nici un rezultat.

Am făcut o altă sesizare cu nr. 669 din martie 1993, a venit domnul inspector Filip a discutat cu dl. primar Bostan Vasile în ziua de 6.04.1993 şi au hotărît să vin în data de 7.04.1993 să-mi dea un act pentru a putea continua judecarea procesului cu nr. 5079/1992. În data de 7.04.1993 cînd am mers la dl. primar Bostan Vasile mi-a răspuns că nu-mi dă nimic. În data de 8.04.1993 am fost în audienţă la dl. subprefect Anghel şi după ce am arătat toate actele mi-a spus să fac un memoriu; l-am înregistrat şi aştept răspuns.

Nu sînt pusă în posesie cu altă suprafaţă de teren de 0,24 ha, în locul zis "După vie" care îmi este ocupat tot în mod abuziv. Am o suprafaţă de păşune (fînaţ) zis Humărie pe care mi l-a arendat tot familia Costei Ştefan şi Mădălina în anii 1990-1992 şi 1993. Nu s-au efectuat măsurători fapt pentru care, unii au ocupat suprafeţe mari de teren faţă de registrele agricole, iar unii oameni au rămas cu evidenţele din registrele agricole şi fără pămînt.

Aşa se conduce şi se lucrează la comuna Sireţel după cum şi zicala: "Aşa cap aşa căciulă".

Nu mai avem nici specialist de la Oficiu de Cadastru. A fost Nedelcu Vasile, dar a plecat şi nu a mai venit de o lună de zile iar dl. primar se scuză că a plecat cu toată documentaţia şi nu mai poate lucra.

Maria V. FĂCĂLEŢ
comuna Sireţel, judeţul Iaşi

În atenţia domnului Adrian Constantin Dan

Răspunzînd solicitărilor dvs. de a vă ajuta în soluţionarea problemei ce o aveţi, ne-am adresat d-lui Lechinteanu Stănică, revizor la staţia de service Păcurari, de la care am aflat următoarele: în Hotărîrea Guvernului nr. 594 din 1991, art.8, lit. a. se precizează că termenul limită în care se poate elibera dovada reviziei tehnice este de 30 de zile de la data obţinerii certificatului de înmatriculare.

Dumneavoastră aţi depăşit acest termen, căci aţi obţinut certificatul de înmatriculare pe data de 4 februarie 1993, dar dovada reviziei tehnice aţi solicitat-o pe 29.04.1993.

Tot în Hotărîrea Guvernului se menţionează că depăşirea termenului stabilit atrage după sine reefectuarea ITP contra cost. Deci dvs. va trebui să mai achitaţi încă o dată taxa de verificare ITP. **(Eli DUDEANU)**

AGENŢIA TURISM "MOLDAVIA"
Str. Ştefan cel Mare 4
telefon: 112289; 112006
organizează excursii în:
- POLONIA - 8; 15; 22.05.93
- TURCIA - 8; 15.05.93

La sediul acestei societăţi se preiau anunţuri de mică publicitate pentru monitorul

SPORT SPORT

FOTBAL CAN-CAN

• Președintele - primar-dictator

Pentru că a adus critici lui Jesus Gil, președintele clubului Atletico Madrid, antrenorul croat Sergio Kresic, a fost concediat de la conducerea echipei Atletico Marbella, din a doua divizie spaniolă. Decizia ar părea de neînțeles dacă nu am menționa că Jesus Gil este, printre altele, și primarul orașului Marbella.

• Steaua Roșie o duce bine

Aceasta este concluzia la care au ajuns atît susținătorii, cît și dușmanii celebrei echipe sîrbe. Conducerea clubului a anunțat nu demult că o parte din banii luați pe transferurile jucătorilor săi în străinătate vor fi folosiți pentru crearea unui canal propriu de televiziune! Acesta va emite 16 ore din 24 și va fi destinat în exclusivitate sportului.

• Pactul cu Diavolul

De puțină vreme, clubul german de primă divizie Dynamo Dresda are un nou președinte. Este vorba de Rolf Jürgen Otto, om de afaceri specializat în tranzacții imobiliare la München și Frankfurt. Cînd a aflat că Dynamo are datorii totale de peste 10 milioane de dolari, singurele sale cuvinte au fost: "Trebuie să fac un pact cu Diavolul pentru a reuși să salvez echipa".

• Ce-i place lui Hristo

Cunoscutul fotbalist bulgar Hristo Stoicikov, actualmente echipier al lui F.C. Barcelona, este un mare admirator al actorului francez Jean Paul Belmondo. El are toate casetele video în care joacă vedeta franceză, dar cel mai mult îi plac "Asul asului" și "Magnificul", pe care le consideră adevărate capodopere.

• Hoții la dolari!

Clubul bulgar "Levski Sofia" a fost "vizitat" de o bandă de hoți care au crezut că vor găsi aici cine știe ce mari bogății. Din nefericire pentru ei, seiful uriaș pe care l-au sustras cu o camionetă nu conținea decît 2000 de dolari în monedă bulgărească. Curat ghinion!

Ion C.

La Sport Fan Club

Întîlnire cu actorii (și regizorii) rugby-ului ieșean

• O pauză nedorită de 40 zile în calendarul competițional

Luni 3 mai, la orele 17.00 a avut loc o nouă întîlnire a membrilor Sport Fan Club Iași, tot la piscina Moldova (director prof. E. Crișan), aceeași gazdă ospitalieră a ultimelor ediții. Ședința din această săptămînă axată pe probleme de rugby, s-a constituit într-o plăcută întîlnire cu (și între) foste și actuale glorii ale acestui nobil sport. Primul vorbitor a fost cunoscutul prof. dr. ing. E. Popa, președintele onorific al secției, care a prezentat un scurt istoric al celor 41 de ani de rugby la Iași. Apoi ing. R. Precul (membru al Biroului federal) dl. A. Matievschi, dl. ing. N. Balcan (președintele secției) dl. ing. Spiru Spiratos, prof. C. Nemeșniciuc au prezentat situația actuală a echipei, s-au făcut referiri la Liga Suporterilor Rugby-ului din Iași și la principalul obiectiv al echipei, rezultat bun la Bîrlad, care să asigure promovarea. Prof. C. Verives, antrenorul principal al Politehnicii, a criticat modul în care Federația a programat partidele returului (cu pauze de 40 de zile între etape!) iar prof. L. Vîrșe a prezentat echipa de juniori, schimbul de mîine, echipă ce trage la o medalie în actualul campionat. Arbitrul internațional Gheorghe Prisecaru, care a făcut parte din delegația care s-a deplasat în Portugalia, a făcut o scurtă prezentare a acestei victorii. După ce dl. prof. E. Crișan a accentuat că lașul nu mai trebuie să fie în viitor o creșă, pentru București, Constanța sau Baia-Mare, au mai luat cuvîntul "veteranul" P. Petrișor și fostul jucător C. Popa. În numele actualei echipe de seniori a vorbit Gabriel Leaua, care a exprimat încrederea tuturor colegilor într-o victorie la Bîrlad. În încheiere, M. Arnăutu, pilierul ieșean component al echipei naționale de juniori care a participat la recentele C.M. de la Lille, a făcut cîteva aprecieri despre valoarea adversarilor întîlniți acolo și despre modul cum antrenorul lotului, dl. Manolache, a făcut loc la doi elevi de-ai săi (de la Locomotiva), trimițînd acasă doi ieșeni mai valoroși, în ultimul moment. Ședința s-a încheiat, totuși, într-o atmosferă optimistă. La viitoare ediție (luni, 10 mai, ora 17.00, Piscina Moldova) sînt invitate cadre didactice și studenți de la Facultatea de Educație Fizică și Sport din Iași.

G. ANGHEL

Diseară, în prima manșă a finalei Cupei UEFA

Borussia Dortmund - Juventus Torino

În această seară la Dortmund se va desfășura prima manșă a finalei Cupei UEFA la fotbal. Față în față se vor afla echipa locală Borussia și cunoscuta formație italiană Juventus Torino. Partida va începe la ora 21.15 (ora României) și va fi arbitrată de ungurul Sandor Puhl. Meciul va fi transmis în direct de TVR pe programul I. Iată cu ce cărți de vizită se prezintă cele două finaliste:

Borussia Dortmund - club înființat în decembrie 1909. Culorile galben-negru. Teren de joc: Westfalenstadion, 55 mii locuri. Campioană în 1956, 1957, 1963 și 1980. A cîștigat Cupa Cupelor în 1966 (2-1 cu Liverpool în finală). Formația probabilă: Klos - Schmidt, Schulz, Reuter, Zelic - M. Rummenigge, Zorc, Reinhardt, Lusch, Karl, Chapuisat. Antrenor: O. Hitzfeld. În turneele anterioare a depășit pe Floriana La Valetta (7-2 și 1-0), Celtic Glasgow (1-0 și 2-1), Real Zaragoza (3-1 și 1-2), A.S. Roma (0-1 și 2-0), Auxerre (2-0, 0-2 și 6-5 la lovituri de departajare).

GIANLUCA VIALLI - Juventus

Juventus Torino - club înființat în noiembrie 1897. Culori: alb-negru. Teren de joc: Stadio Comunale, 60 mii locuri. A cîștigat de opt ori campionatul (ultima oară în 1986) și de opt ori Cupa Italiei (ultima dată în 1990). A cîștigat CCE în 1985 (1-0 cu Liverpool), Cupa Cupelor în 1984 (2-1 cu F.C. Porto) și Cupa UEFA în 1977 (1-0 și 1-2 cu Athletic Bilbao) și 1990 (3-1 și 0-0 cu Fiorentina). Formația probabilă: Rampulla - Torricelli, Julio Cesar, Kohler, De Marchi - R. Baggio, D. Baggio, Marrochi, Conte - Vialli, Moller. Antrenor: G. Trapattoni. În turneele anterioare a depășit pe Anorthosis (6-1 și 4-0), Panathinaikos Atena (1-0 și 0-0), Sigma Olomouc (2-1 și 5-0), Benfica Lisabona (1-2 și 3-0), Paris St. Germain (2-1 și 1-0).

STEPHANE CHAPUISAT - Borussia

Palmaresul Cupei UEFA se prezintă astfel: dintre cele 34 de finale disputate pînă acum 9 au fost cîștigate de echipe englezești, 8 de spaniole, 5 de italiene și 4 de germane. De remarcat faptul că din 1989 încoace italienii au fost prezenți în fiecare an în finala Cupei UEFA.

Ion C. TEODOR

Tenismanul ucrainean Andrei Medvedev și-a părăsit țara de frica Cernobîlului

• el susține că "apa și mîncarea de acasă sînt otrăvite" •

Ucraineanul Andrei Medvedev este tenismanul care a înregistrat cel mai mare progres în ultimele luni. Deși nu are încă 19 ani (e născut pe 31 august 1974 la Kiev), el a ajuns deja în topul primilor 10 jucători din circuitul A.T.P. În 1992 a cîștigat turneele de la Stuttgart, Genova și Bordeaux, iar în acest an a ieșit victorios la Estoril (6-4, 6-2 în finala cu Novacek). Specialiștii îi prevăd un viitor glorios în tenisul mondial dacă va menține în continuare același ritm.

Puțini dintre iubitorii sportului cunosc însă faptul că Andrei nu mai locuiește de o bună bucată de timp în Ucraina. Scurtele perioade de odihnă dintre turnee și le petrece împreună cu mama și sora, la reședința sa din Elveția. Întrebat de ziariști care e motivul acestei retrageri departe de patrie, Medvedev a fost foarte clar: "Ucraina a fost distrusă după tragedia din 1986 de la Cernobîl. Radioactivitatea la Kiev și în împrejurimile sale este încă foarte mare și să trăiești acolo e deosebit de periculos. Mulți dintre prietenii mei deja nu mai sînt printre cei vii, iar eu însumi, cînd mă întorceam acasă din turnee, simțeam moartea dîndu-mi tîrcoale. Aerul și mîncarea sînt acolo în mare măsură otrăvite și spitalele, pe zi ce trece, mai pline. Am hotărît că viața mea și a familiei mele e mai presus de orice rațiuni sentimentale, așa că de acum încolo vom călca cît se poate de rar în această țară bătută de Dumnezeu".

Cuvintele tenismanului ucrainean sînt zguduitoare. Iar poziția sa nu e singulară. Alți doi celebri compatrioți ai săi, atletul Serghei Bubka și patinatoarea Oksana Baiul, au atras în mai multe rînduri atenția opiniei publice internaționale asupra consecințelor pe care le-a avut accidentul atomic de la Cernobîl asupra Ucrainei. Acesta este, de fapt, unul dintre motivele pentru care Bubka s-a stabilit în Germania.

Ion C. TEODOR

Știrea zilei

Turneu de tenis indoor de 400 mii dolari în România?

În ziua de 3 mai 1993, dl. Sever Mureșan (vechi Davis Cup-man român și om de afaceri stabilit în Franța), organizatorul turneului anual "Romanian Tennis Open", a susținut o conferință de presă. Domnia-sa a anunțat că ediția a III-a a concursului sus-amintit se va desfășura în perioada 23 septembrie-3 octombrie la București și va fi dotat cu premii în valoare de 100 000 dolari. Este posibil ca în iarnă, țara noastră să găzduiască un turneu "open indoor" de o categorie superioară, la care pot participa și primii 10 clasați A.T.P. Evident, valoarea premiilor crește la suma de 400 mii dolari.

G.N.

Noi sisteme de economii și plăți
BANC POST S.A.

BANC POST S.A.
CEC ECONOMII
CU SUMA FIXA SI DOBINDA 20%
Nr.:
Valoare totala 25000 LEI
DOUA ZECI SI CINCI MII LEI

DOBÎNDĂ 20% PE AN

ROMANIA
BANC POST S.A.
Libret nominal de economii
Cont Nr.

DOBÎNDĂ 30% PE AN

ROMANIA
Banc Post S.A.
Carnet nominal de economii la termen
Cont 42 Nr.

DOBÎNDĂ 40% PE 3 LUNI
anuală: 50% PE 6 LUNI
55% PESTE 1 AN

BANC POST - Sucursala Iași,
Str. Cuza Vodă nr. 10 Program 9-14

Extrema dreaptă franceză contraatacă

Cînd în martie 1992 judecătoarea de instrucție Claude Linais a descoperit, în săptămînalul de extremă dreaptă "Minute", că este instrumentul unei răfuieli politice, magistrata era să facă atac de cord. Era pentru prima oară cînd era bănuită - ea, de orientare catolico - integristă, cu tendințe politice de dreapta, membră fondatoare a Asociației "Drept și Adevăr", creată pentru a obține eliberarea lui Paul Touvier - de a fi executoarea unor manevre oculte ale puterii. Toate acestea pentru că, cu cîteva zile mai înainte, ea îl inculpase pe prezentatorul Patrick Sabatier sub acuzația de complicitate la escrocherie. În decembrie 1990, acesta invitase un ciudat mag - vindecător - Philippe Gouzeh - în cadrul unei emisiuni de televiziune în direct, intitulată "Și dacă s-ar spune totul". Pretinzînd că vindecă de la distanță, avînd nevoie doar de o fotografie sau o șuviță de păr aparținînd pacientului suferind, magul a făcut ca audiatul (indicele de popularitate al unei emisiuni) pur și simplu să explodeze. Pe adresa studiourilor TF 1 au sosit peste 50.000 de scrisori entuziaste. Pentru analizarea cererilor, Gouzeh a fondat o societate, "Ordalie - judecata lui Dumnezeu". Credulilor, ca să nu spunem altfel, li s-a cerut să depună în contul societății sume variind între 5.000 și 30.000 de franci pentru examinarea dosarelor lor, fără nici o garanție asupra rezultatelor. Magul - care "oficia" cu ajutorul unui fax - a reușit să obțină astfel peste 5.000.000 de franci. Plîngerile nu au întîrziat să apară. În decembrie 1991, Gouzeh și 7 dintre asociați și funcționarii săi au fost acuzați de către Claude Linais de escrocherie și abuz de încredere. Dar bineînțeles că "magul" deja dispăruse. Pe scurt, o cacialma banală care - fără sprijin mediatic ar fi rămas nedescoperită. Nu ar fi existat nici un motiv care să mobilizeze universul extremei drepte franceze. Totuși, după inculparea lui Sabatier, săptămînalul "Minute" începe o campanie prin care denunță rînd pe rînd "o operațiune josnică", "o incredibilă operațiune de șantaj", etc. Publicația "National Hebdo", cu înclinații de dreapta, nu rămîne nici ea mai prejos. "prezentatorul-vedetă este victima curentului anti - Le Pen". Urmează articole în revistele "Pas de panique", "Crapouillot" și altele. În total vreo 12 articole, acoperind destul de multe pagini.

De ce această mobilizare? Ce legături ar putea fi între Frontul Național, Sabatier și vindecătorul escroc? Este oare prezentatorul vedetă al canalului TF 1 reprezentantul unor interese subterane?

Realitatea este mult mai prozaică. Tot scandalul are la origine o banală problemă de ... vertebre cervicale. Mai exact, vertebrele cervicale ale unuia dintre reporterii săptămînalului "Minute" - pe nume Arnaud Folch. De mai multă vreme, ziaristul suferea de torticolis. A încercat totul, de la kinesiterapeuți și osteopați pînă la "mînuitorii de vertebre". Fără nici un rezultat. În disperare de cauză, unul dintre colegii de la "Minute" - Gregoire Malinovski, i l-a prezentat într-o zi pe Philippe Gouzeh. Malinovski declară: "Era o cunoștință a unuia dintre unchii mei. Spunea că este druid. Aflasem că militase în cadrul unor grupuscule tasciste și că se considera un fel de profet. Ar fi trebuit să fiu totuși mai atent. Un individ care și-a botezat cîinele Stuka și pisica Goebbels nu poate să aibă decît o pată mare pe creier, chiar și în viziunea extremei drepte."

Gouzeh - pe numele său adevărat Sauvage - este un individ cu un trecut mai mult decît interesant. A făcut parte din organizațiile Noul ordin și Gud și era membru al Partidului Noilor Forțe în momentul cînd a reușit să treacă examenul de inspector de poliție. În Poliție a rămas 3 ani. În 1978 este disponibilizat de Direcția Poliției Naționale Franceze. Întreținînd relații strînse cu mediul neo - nazist breton, subzistă îndeplinind rolul de gardă de corp. În 1980 îl regăsim printre membrii Serviciului de Securitate al Ambasadei Qatarului la Paris. O așa "traiectorie" nu putea decît să-l seducă pe Arnaud Floch. Fascinat de mediul polițienesc, ziaristul este de fapt legat de un mic sindicat de extremă dreaptă: Federația Profesională Independentă a Poliției (FPIP), conducînd revista "Police et Sécurité Magazine" și îndeplinind și funcția de trezorier al Asociației prietenilor revistei amintite. În momentul cînd a intervenit inculparea lui Sabatier, Folch s-a alarmat. Cazul Sabatier "face" prima pagină în toate ziarele. Pînă la urmă, se va găsi cineva care să povestească cum a fost el Folch "vindecat" de mag, ridiculizîndu-l astfel în fața "tovarășilor" din extrema dreaptă. Mai grav decît acest lucru, el, apărătorul cauzei securitare, apărea drept amic a escrocului. De altfel, Gouzeh nu este singurul polițist cu vederi fasciste implicat în afacere. Printre funcționarii inculpați de la Ordalie figurează și unul dintre foștii săi colegi, ex-inspectorul Serge Lecanu. Cei doi s-au cunoscut în 1975, cînd aparțineau de a doua Brigadă Teritorială. Lecanu era liderul unui grup clandestin de "polițiști naționaliști" din care, bineînțeles, făcea parte și "magul" Gouzeh. Cîțiva ani mai tîrziu, Lecanu a devenit secretarul general al FPIP, sindicatul polițienesc despre care am mai vorbit. În noiembrie 1989, cariera lui Lecanu este brutal întreruptă. Membru al PNFE, un grupuscul neo-nazist al cărui serviciu de culegere de informații îl dirijează, Lecanu este inculpat sub acuzația de asociere în scopul comiterii unor fraude și este încarcerat. I se reproșează că a acoperit și încurajat atentatele nasiste comise în 1988 de militanți ai PNFE contra unor cămine care adăposteau muncitori imigranți din Coasta de Fildeș. În cele din urmă, afacerea va fi "uitată", dar ministrul de interne francez din acea perioadă nu avea să accepte sub nici o formă reintegrarea lui în Poliție. Lucru care spune multe. Iată-l deci pe sindicalistul nostru (nu trageți concluzii greșite, e vorba de Franța) șomer. Dar nu pentru multă vreme. Gouzeh, care nu l-a uitat, îl angajează la Ordalie. Referitor la asociații lui Gouzeh, nici aici tabloul nu este mai prezentabil. Marie Josée Peiffer - amica lui Gouzeh și garantă a societății - se ocupă concomitent și de o editură. "Arta și istoria Europei", în catalogul căreia figurează două lucrări semnate de Léon Degrelle, fost colaboraționist, refugiat în Spania după cel de-al doilea război mondial. O altă societate a doamnei Peiffer, specializată în amenajări peisagere și grădinărit - Service Diagnostic Entreprises (SDE) - este dirijată de un fost membru al organizațiilor extremiste Noul Ordin și Occident și membru încă al Partidului lui Jean Marie Le Pen, Frontul Național. Numele lui este Jean-Paul Pietri. Alături de el îl descoperim pe Daniel Volan, responsabil din 1977 pînă în 1982 al Serviciului de Acțiune Civică (SAC), fosta Organizație de Ordine gaullistă. Responsabilul filialei Nanterre a SDE nu este nimeni altul decît Serge Lecanu. Ce se poate spune? Avem oare de-a face cu o internațională neo-nazistă? Nu. Mai degrabă cu o gașcă de semidocți de extremă dreaptă care, departe de a alimenta un filon politic, nu au altă grijă, după depunerea primului bilanț, decît de a arăta că o duc bine: mașini de lux, iahturi, birouri luxoase, etc. Folch cunoaște personajele și știe că trebuie să contraatace ca să nu fie pus în aceeași oală cu escrocii. Soluția este să vină repede cu teoria „complotului". "Dacă magul este acuzat de a fi escroc" - spune publicația "Minute" - "înseamnă că se încearcă compromiterea extremei drepte și prin ea pe Jean Marie Le Pen, conducătorul Frontului Național". Cu cît cacialmaua este mai mare, cu atît are mai mult succes. Fericite că au un os de ros, publicațiile subvenționate de extrema dreaptă se aliniază din mers, denunțînd un complot în întregime imaginar.

Philippe Gouzeh este astăzi în închisoare în Statele Unite, unde așteaptă să fie extrădat în Franța. În SUA a ajuns datorită complicității lui Thierry Yout, funcționar al Primăriei Parisului și secretar general al Organizației de extremă dreaptă intitulată CSL. Acesta i-a "împrumutat" pașaportul său "magului". Gest care l-a constrîns în cele din urmă să demisioneze din funcția sa. Situația aceasta nu este singulară într-o Europă care încearcă să pară unită, dar este dezbinată de naționalisme puerile și extrem de periculoase, generate mai ales în țările vestice dezvoltate și în țările din estul Europei, aflate încă sub dominația fricii și neîncrederii.

Traducere și adaptare G.P.

MICA PUBLICITATE

Vă reamintim că orice anunț de mică publicitate al persoanelor fizice mai mic de 15 cuvinte îl puteți transmite zilnic, între orele 8.30-15.00, la numărul

144776

și el va fi publicat în mod gratuit în ziarul nostru.

auto - moto

• Vînd motor diesel 1500 cmc de Volkswagen, reparat. Tel. 126835.

• Vînd Oltcit Club, c.v. franțuzească. Tel. 114694.

• Vînd Audi 80 CC turbo-Diesel, fabricat decembrie '86, înmatriculat, 6000 $ sau schimb cu 500 mp teren construibil, zonă bună. Tel. 117126.

• Vînd elevator hidraulic auto. Tel. 135920, după ora 16,00. (10028)

• Producem și vindem elevator hidraulic auto 3,5 tf, model german. Tel. 112680, între orele 8,30 - 16,00. (10028)

• Vînd urgent și convenabil Dacia 1300. Tel. 159298, după-masă.

• Vînd Dacia 1300, stare foarte bună, fără acte. Tel. 166406, după ora 17,00.

• Vînd portieră dreapta și bord Skoda 120L. Tel 130240, după ora 14,00.

• Vînd mașină gaz nouă, înmatriculată, 5 tone. Tel. 145809, după ora 17,00.

• Vînd Renault 12 break, înmatriculat, an fabricație 1979, stare excepțională, îmbunătățiri. Tel. 124398.

• Vînd Renault 19 (1989), număr provizoriu, preț 11.500 D.M. Tel. 174398.

• Vînd Dacia 1300, stare foarte bună, 1977. Tel. 121576.

electronice

• Vînd radiocasetofon auto Blaupunkt, digital autorevers, 4 x 20 W. Tel. 132742.

• Vînd calculator științific CASIO fx.82.D, stare ireproșabilă, preț fix - 15.000 lei. Tel. 143903.

• Vînd videorecorder Mitsubishi profesional, E. 22, sigilat, telecomandă inteligentă. Tel. 125680, după orele 17,00.

• Vînd tv Diamant hibrid, defect, avantajos. Tel. 126635.

case terenuri

• Vînd 425 mp teren construibil, la șosea, zona Nicolina (vizavi de cofetărie sau Școala 15). Tel. 120435, orice oră.

• Vînd sau schimb cu garsonieră, confort I, 1700 mp (1000 lei/mp) cu teren construibil în Voinești. Tel. 164696.

• Vînd (schimb) garsonieră, confort excelent, etaj 4, zona Nicolina - CUG; 2,3 milioane, negociabil. Tel. 156730.

• Cumpăr urgent garsonieră, cît mai central. Tel. 167180

• Vînd 500 mp teren arabil, str. Națională, comuna Podu Iloaiei, 1700 lei/mp. Tel. 116096.

• Vînd urgent apartament, confort I, în zona Autogară. Preț informativ 22000 mărci, negociabil. Informații, str. Străpungerii Silvestru nr. 38, bl. T2, sc. A, ap. 4. Familia Bonțu. (10036)

• Vînd 450 mp teren construibil (lîngă Grădina Botanică), preț negociabil. Tel. 110373.

vînzări

• Vînd mobilă și mască Audi 100, preț avantajos. Tel. 143390, între orele 18,00 - 20,00. (9926)

• Vînd incubatoare electrice pentru 60 ouă, preț 18.000 lei. Tel. 112732, 113538. (9924)

• Vînd rochie mireasă, măr. 44-46, 8000 lei. Tel. 154768.

• Vînd pian Vermona, orgă Yamaha, 5 octave, 200.000 lei. Tel. 133434, după ora 16,00.

• Vînd termostat cu mercur, reglabil. Tel. 142446, între orele 9,00 - 15,00.

• Vînd brutărie, stare excepțională. Tel. 130110.

• Vînd adaptor înregistrare simultană pentru 4 videocasetofoane. Tel. 142446, între orele 9,00 - 15,00.

• Vînd urgent butelie aragaz plină. Tel. 136778, după ora 14,00.

• Vînd argint masiv 3 piese, duritate 70-90 %. Tel. 165226.

• Vînd mașini de cusut industriale Germania, 185.000 lei Tel. 139246.

• Vînd DIANNE 35 și CORDARONE. Tel. 124176.

• Vînd cîine lup alsacian, deosebit, 5 luni, preț convenabil Tel. 173290.

• Vînd birou din stejar sculptat Tel. 130107.

• Vînd compact disc player CD 9000 RFT plus 10 discuri, auto "Wartburg" 311, stare perfectă. Tel. 162731. (10035)

• Vînd cavou cu 2 trepte, cimitirul Sf. Petru și Pavel. Tel. 171463.

• Vînd porțelan dentar pentru circa 10 dinți. Tel. 133283, seara.

• S.C. Tamaz Frigocarne S.A. Iași continuă să vîndă la aceleași prețuri antricot, vrăbioară de vită, mușchi de vită, mici formați, pastă de mici la 0,5 kg și 1 kg, cap de porc. Produsele se pot găsi la toate magazinele T.F.C. Alți beneficiari interesați se pot adresa la telefon 126800, 131890, 131894 sau la sediul societății din Iași, str. Socola nr. 16.

• Vînd bicicletă Pegas Modern, preț convenabil. Tel. 158813, între orele 15,00 - 18,00.

• Vînd mașină de cusut Ileana și material dentar Gaudent. Tel. 113381.

• Vînd semicursieră cu 12 viteze, la prețul de 35.000 lei. Tel. 176263.

• Vînd pătuț copil și acordeon. Tel. 152750.

• Vînd cărucior copil. Tel. 148104.

• Vînd vin nobil alb. Tel. 130544

• Vînd mobilă bucătărie, tv cu lămpi, covoare (plușate, lînă, sintetic). Tel. 152702

• Vînd stupi noi și vechi, rame faguri ceară, centrifugă nouă, barcă mare nouă Tel. 13628.

• Vînd Vermonel, aparat sudură la 220 V, 2 mese, 4 fotolii noi Tel 113937.

• Vînd cărucior Sport Tel 152227, după ora 17,00.

• Vînd forinți. Tel. 174307

• Vînd pătuț copil. Tel. 139514

• Vînd 2 inele gramaj mare, 8500 g. Tel. 164309.

• Vînd baterie 6 V, ștergător și releu 6 V. Tel. 135692.

cumpărări

• Cumpăr telecomandă video Telefunken. Tel. 140292

• Cumpăr 3-5 grame aur pentru prelucrat. Tel. 149581.

închirieri

• Închiriez apartament 2 camere, Podu Roș, plata în valută. Tel. 139329, 149998, seara.

• Închiriez mașină cusut Triplock industrială. Tel. 112053.

schimburi

• Schimb apartament 2 camere, proprietate, semidecomandat, zona Zimbru, et. 1, cu similar, zonele Podu Roș, Tătărași, Oancea, Păcurari, Gară, Autogară. Tel. 165371, între orele 18,00 - 23,00.

• Schimb apartament 3 camere, confort I, cu apartament 2 camere și Dacia 1300. Tel. 165713.

• Schimb apartament 4 camere cu 2 camere, diferență în autoturism. Tel. 149995, după ora 18,00.

• Schimb apartament 3 camere proprietate, et. 9, confort I, cu 2 camere. Tel. 157453.

• Schimb apartament 3 camere, semidecomandat, Alexandru cel Bun, cu apartament două camere și garsonieră. Tel. 164696.

• Schimb apartament 3 camere, decomandat, confort I, Păcurari, cu apartament 2 camere, Copou sau zonă centrală. Tel. 115995.

• Schimb apartament 3 camere, str. Cetățuia (confort I) cu apartament 2 camere, Oancea. Tel. 124950.

• Schimb Oltcit cu apartament 2 camere sau garsonieră. Tel. 149581.

• Schimb apartament 2 camere cu 2 garsoniere. Tel. 135275.

pierderi

• Pierdut carnet student pe numele însurățelu Iuliana. Îl declar nul. (10037)

• Pierdut portofel negru cu acte și chei mașină pe numele Lazăr Gheorghe. Recompensă. Tel. 144024, 149914.

oferte servicii

• Efectuez transport marfă, 1,5 t, pe orice distanță. Tel. 153314, după ora 19,00. (10047)

• Transport marfă pe orice distanță, pînă la 2,5 tone, autodubă Mercedes. Sigur și rapid. Tel. 153580. (10044)

• Folosiți puținul timp rămas pentru a vă pregăti serios admiterea. Profesoară de limba română. Tel. 174234.

• Caut trailer și macara pentru transport cabină din beton. Tel. 112053.

• Tînără cu studii contabilitate, îmi ofer serviciile. Tel. 175412, între orele 8,00 - 14,00.

• Coafeză, îmi ofer serviciile la domiciliul clientelor. Tel. 112694.

• Inginer, repar tv color, video, tv cu C.I., trageri în bandă. Tel. 128356.

• Proiectez, ștanțez și matrițez pe injecție și țin evidență contabilă unei firme particulare serioase. Tel. 159852.

• Caut persoane pentru prașilă, plata anticipat 10.000/ha, fără alte obligații. Tel. 134018.

• Caut femeie serioasă, în vîrstă, pentru îngrijire copil 3 ani. Tel. 152196.

locuri de muncă

• Organizația "Pentru copiii români" Iași organizează miercuri un concurs pentru ocuparea a 4 posturi de infirmier-educator. Condițiile de înscriere: absolvent liceu pedagogic, experiență în domeniul lucrului cu copiii. Selecția se va face miercuri, 5.05.1993, la Leagănul de copii, secția 1 Tătărași, orele 9,30.

• Angajăm contabil normă întreagă. Tel. 117622

• Caut turnător cu experiență, pentru metale neferoase, profil artistic. Tel. 133283, seară.

• MULTISAT TV organizează concurs de selecție personal tehnic, în vederea instalării rețelei de televiziune prin cablu. Condiții: studii medii, vîrsta maximă 30 ani. Relații la telefon 112928, între orele 17,00-21,00.

• Societatea Comercială UNIREA S.A. Iași angajează prin concurs un economist, bărbat, pentru compartimentul Comercial-Desfacere. Condiții: vechime minimă în activitatea comercială - 3 ani, vîrsta maximă - 45 ani. Concursul pe 20 mai, ora 11,00, la sediul societății.

• Regionala Căi Ferate Iași, Serviciul resurse umane și relații sociale, aduce la cunoștința celor interesați că pe data de 7.06.1993, orele 10,00, la sediul Regionalei C.F.R. Iași va avea loc concursul pentru ocuparea postului de Șef cantină II din cadrul Grupului Școlar Industrial Transporturi C.F.R. Iași. Candidații vor depune cererile de înscriere la concurs pînă la data de 4.06.1993, la Serviciul resurse umane și relații sociale din Regionala Căi Ferate Iași, de unde se vor lua și relații, telefon 112090, interior 3303. Condițiile de studiu și vechime sînt următoarele: absolvenți ai liceului economic cu diplomă de bacalaureat în specialitate - vechime în specialitate 4 ani; absolvenți de liceu de cultură generală cu diplomă de bacalaureat și curs de specialitate sau școală postliceală de specialitate - vechime în specialitate 4 ani; absolvenți de școală profesională de specialitate - vechime în specialitate 4 ani. La depunerea cererilor de înscriere la concurs se vor prezenta următoarele: actele de studii în original; curriculum vitae; recomandare de la actualul loc de muncă; certificat de cazier judiciar.

matrimoniale

• Italian patron office import-export diamante, pietre prețioase și aur, absolut singur înăuntrul sufletului, necăsătorit, stare materială foarte bună, 48 ani, cu spiritul încă tînăr, prezentabil, de o fidelitate absolută, nebăutor, nefumător, maximă seriozitate, caut exclusiv domnișoară/doamnă tînără, frumoasă, afectuoasă, 20/35 ani, chiar și divorțată, interesată de cunoașterea mea doar în scopul unei căsătorii din dragoste. Scrieți-mi, atașînd o fotografie. Adresa mea: Camerin Giorgio, Via San Salvatore 38/F, Valenza (AL), Italia, tel. 0131/953117. NB. Telefonare non serve, non voglio/Scrivetemi tassati-vamente in italiano, non importa errori, per foto intendo faccia, fronte e profilo, intera persona, in piedi, fronte e profilio, la descrizione deve esser dettagliata piu'possibile, e'inutile scrivore senza i requisiti richiesti, la lettera verra' cestinata. Se dopo i tempi tecnici postali non ricevete riposta, la riposta vi e'gia stata data e'negativa non solecitate grazie. Tutto si fara'per corrispondeza fino alla mia decisione d'incontro.

diverse

• Magazinul din cadrul S.C MOLDAVIA Co LTD, situat în str. Ștefan cel Mare nr. 4, vă oferă: ciocolată, țigări; fuste blugi pentru fetițe; salopete din blugi pentru copii; blugi pentru copii; costumașe; rujuri, ojă, deodorante; pantofi bărbați, sacoșe; cafea, vodcă etc., la prețuri avantajoase Vă așteptăm.

• Magazinul din cadrul Agenției de Turism MOLDAVIA, situat în str. Ștefan cel Mare nr. 4, oferă spre vînzare la prețuri foarte avantajoase, următoarele ghiduri și hărți turistice: ghid de conversație român-italian, ghid de conversație italian-român; ghid de conversație polonez-român; harta turistică a următorilor munți: Caraiman, Penteleu, Vrancei, Piatra Craiului, Leoata, Bucegi etc., precum și cărți turistice.

• S.C. TRIMEC S.A. Iași, str. Chișinău, km.1 anunță toți beneficiarii modificarea prețurilor la prestații și servicii, ca urmare a influenței generate de creșterea prețurilor la carburanți, lubrefianți și a indexării și compensării salariilor, începînd cu data de 1.05.1993. (10034)

• S.C.S. "Răzășia" - Popovici Iași, Dans Club Magic, patroni dr. Popovici, Anton Teodor și prof. Ligia Delia Cosoi anunță deschiderea "Școlii de dans" din Iași, afiliată la Federația Națională Română și Internațională de Dans (dans de societate, modern, clasic, de caracter, sportiv, standard și latino-american pentru toate virstele). Sala Sporturilor Iași - Sala de gimnastică, et. 1, marți și joi, între orele 19,00 - 22,00 și sîmbătă, orele 11,00 - 14,00. Tel. 146647, 164085. (10043)

• Contractanții blocului H5 Țigarete II sînt convocați joi, 6 mai 1993, orele 10,00, la R.A. "Locuința" cu actele pe care le au pentru construcția apartamentelor.

• S.C. TRIMEC S.A. Iași, str. Chișinău km. 1 organizează licitație în vederea cumpărării unui pachet de programe salarizare pentru calculator P.C., în data de 06.05.1993, ora 9,00. Relații la telefon 132643. (10034)

decese

• S-a stins din viață după o foarte lungă și grea suferință cel ce a fost un om de o rară modestie, dragoste de familie și o rară noblețe sufletească, profesor TABACU D. CONSTANTIN. Înhumarea va avea loc la cimitirul Socola Mică, Bucium, în ziua de 5 mai 1993, orele 13,00. Dumnezeu să te ocrotească în slava cerului. Familia. (9928)

• Familia Victor Ajudelui anunță cu durere decesul celei care a fost o mamă minunată, AJUDELUI ASPAZIA, din Răuseni, Botoșani. Înmormîntarea va avea loc în ziua de 6.05.1993, ora 13,00, în localitatea Putna-Suceava. Va rămîne veșnic în amintirea noastră. (10042)

condoleanțe

• Prietenii din cartierul Țuțora sînt alături de Bordeianu Felomen la greaua pierdere suferită prin decesul tatălui și transmite sincere condoleanțe. (9871)

• Colectivul clasei a II-a a Școlii generale 33, împreună cu doamna învățătoare, este alături de elevul Adrian Morariu, în aceste clipe grele pricinuite de moartea mamei. Sincere condoleanțe.

Fam. Alexandru Lăzescu, Eugen Lăzescu, Mircea Botez și Lilica Cohan regretă dispariția dragei lor ELENA BOTEZ și sînt alături de Dana în greaua pierdere suferită prin decesul mamei. Sincere condoleanțe, Dumnezeu să o odihnească în pace.

• Cătălin și Steluța sînt alături de Tiberiu Cașotă la pierderea suferită prin decesul tatălui.

• Familia Simionescu transmite condoleanțe familiei Cașotă la dispariția celui care a fost maior CAȘOTĂ ADRIAN.

• Ana Maria Lămătic transmite condoleanțe familiei Cașotă la dispariția tatălui și soțului CAȘOTĂ ADRIAN. (10130)

• Grupa C.T.C. - U.T.C.G., S.C. FORTUS S.A. Iași este alături de familia Cărăușu la pierderea fulgerătoare a celui care a fost CĂRĂUȘU BENONE. Sincere condoleanțe. (10039)

• Sincere condoleanțe pentru Maria Tabacu la pierderea dragului soț Titi, transmit familiile prof. Covalciuc, Gheorghiță, Movilă. (10040)

• Familiile Zlăvog și Munteanu regretă profund moartea vecinului IOAN BĂDESCU și transmit condoleanțe familiei. Dumnezeu să-l ierte. (10038)

• Profund îndurerați de incredibila dispariție a celui care a fost CĂRĂUȘU BENONE, transmitem sincere condoleanțe familiei, în aceste momente dramatice. Familia Andrioaie Vasile. (10045)

• Colectivul S.C. Top Romanța S.R.L. transmite sincere condoleanțe fam. Andrioaie Vasile și Maria pentru pierderea suferită prin dispariția fulgerătoare a cumnatului. (10046)

• Colectivul Companiei de îmbuteliat Coca-Cola S.R.L. Iași este alături de colega Nedelia Cărăușu în greaua încercare suferită prin pierderea tatălui și îi transmite sincere condoleanțe. (10041)

TELEFOANE UTILE

• SALVARE: 961
• POMPIERI: 981
• POLIȚIE:
Inspectoratul Județean 146666, 140020, 146840; Municipiu - 146850; Serviciul Circulație - 140070.
• AGENȚIA CFR: 147673
• INFORMAȚII GARĂ: 146333
• AUTOGARĂ: 146587
• AGENȚIA TAROM: 115239
• INFORMAȚII AEROPORT: 178126
• STAȚII PECO:
Baș Ceauș - 176865; Aurel Vlaicu - 175812; Bucium - 132891; Crișan - 112182; Păcurari - 164142; Sărărie - 147482.
• DISPECERATE:
RA Gaz-Metan - 141737; RA Apă-Canal 142451; Renel - 145037, deranjamente - 147070; Termoficare - 141956; RA Locuința - 112434; Telefoane - Deranjamente - 921; Protecția mediului - 147010.
• GARDA FINANCIARĂ: 112851, 112427
• ADMINISTRAȚIA FINANCIARĂ: 143030
• NOTARIAT: 147574
• TRIBUNAL: 146300
• PROCURATURĂ: 146630
• CAMERA DE COMERȚ 117757
• CENTRUL MILITAR JUDEȚEAN: 146370
• HOTELURI:
Moldova - 142225; Traian - 143330; Unirea - 142110; Sport - 137817
• POLICLINICA CU PLATĂ: triaj informații - 117244.

monitorul

FLORIN FLORESCU
redactor șef
DAN RADU
redactor șef adjunct
Tudor Agavriloaei - secretar general de redacție

EVENIMENT: Toni HRIȚAC (șef-secție), Eduard Calotă, Mihaela Cănănău, Vasile Cojocariu, Cătălin Croitoru, Mona Dîrțu, Dumitru Filimon, Valentin Gheorghiță, Cristian Hanganu, Septimiu Sărățeanu, Adina Scutelnicu, Ovidiu Scutelnicu, Vali Știrbu.
POLITIC: Radu Mețniță, Cristian Racu.
ECONOMIE: Alin Tocan, Costel Stroescu.
REPORTERI SPECIALI: Cornel Cristoiu, Dorin Popa.
SPORT: G.I. Nicolae, G. Anghel, Victor Grădinariu, I.C. Teodor.
REDACTOR DE SERVICIU Ion N. Oprea.
GRAFICA Lucian Amarii
DIVERTISMENT George Pînzaru.
RECLAMĂ-PUBLICITATE: Daniel Sîrbu, Gabriel Ruse, Cătălina Ailiesei, Liliana Cozma, Maria Vornicu.
CULEGERE-TEHNOREDACTARE COMPUTERIZATĂ Cornelia Agavriloaei, Cerasela Cirimpei, Petronela Macovei, Liliana Signeanu, Mihaela Spineanu.

OVIDIU ȘIMONCA redactor șef adjunct MONITORUL EXPRES
Cristina Popescu director de programe RADIO NORD-EST
Livia Susanu - editor NORD EST-PRESS

EDITOR
NORD-EST s.r.l.
Director-general
ALEXANDRU LĂZESCU
Director literar
FLORIN ZAMFIRESCU

ADRESA REDACȚIEI:
Str. SMÎRDAN nr.5

ABONAMENTELE se pot face la orice oficiu poștal din țară. MONITORUL figurează în catalogul presei interne la poziția 838.

Tiparul executat la S.C. DOSOFTEI S.A. Iași

Echipa care realizează publicația MONITORUL vă stă la dispoziție

S.C. NORD-EST s.r.l.
prin
CENTRUL DE PRODUCȚIE COMPUTERIZATĂ
realizează matrițe pentru tipar înalt și tipar offset

cărți
reviste
pliante

cărți de vizită
hîrtii cu antet
invitații
formulare tipizate

totul în regim de urgență și în condiții grafice deosebite

Relații la sediul cotidianului MONITORUL, str. Smîrdan nr. 5, tel. 17.25.57 - interior 26, fax 14.32.24 zilnic între orele 10.00-20.00

DIVERTIS: UN GRUP UMORISTIC TRĂSNIT

Grupul DIVERTIS va susține la Casa Sindicatelor din Iași, în zilele de 6 și 7 mai 1993, patru spectacole, care vor începe la orele 17 și 20.00. În avanpremiera acestor întîlniri, vă oferim cîteva interviuri inedite, realizate cu membrii grupului "Divertis", după ultimul spectacol susținut anul trecut la Iași.

TONI GRECU: "Noi de fapt nu jucăm, ci ne-jucăm"

- V-am văzut de multe ori rizînd cu poftă de poantele colegilor din grup, chiar în timpul spectacolului. Nu e puțin ne-profesionist?

- Nu. Nu ne facem nici o problemă cu asta. Noi de fapt nu "jucăm", ci "ne jucăm". E o joacă. Așa și trebuie percepută. Aș fi fals dacă n-aș rîde de ceea ce spun ei. Atîta vreme cît, deseori, eu nu știu ce vor spune, fiindcă improvizează. Ar fi ipocrit să mă abțin.

- Cum este implicat Toni Grecu, ca "simplu cetățean", în activitatea politică?

- Ca orice alt "simplu cetățean", care privește la televizor, citește ziarul, și încearcă să-și facă o idee despre ceea ce se întîmplă.

- Trăiți din "inginerit" sau vă ocupați numai de latura "Divertis"?

- Nu, din "inginerit" "Divertis" este un hobby.

DORU ANTONESEI: "N-am să scriu, atît timp cît o carte costă mai puțin decît un chil de oase"

- Care au fost modelele lui Doru Antonesei, avînd în vedere doza de absurd a textelor sale?

- Eu nu prea am citit, propriu - zis, autori de absurd. Îmi plac, ca autori de filme, Woody Allen și Mel Brooks. Formația mea literară, ca să zic așa, e mai mult clasică: nu prea am citit literatură absurdă.

- Și atunci de unde influența?

- Poate o bucată de la Kafka, dacă nu-s prea pretențios. Dar bineînțeles că sînt.

- Ce-ați vrea să scrieți dacă ați putea trăi din scris?

Niște cărțulii polițiste, în genul "San Antonio". Dar mă îndoiesc că am să le scriu, atîta timp cît o carte costă sub un kil de oase.

FLORIN CONSTANTIN: "Eu mă simt rezistent față de București"

- Sînteți singurul membru al grupului care a rămas la Iași. Nu vă simțiți exilat?

- Nu mă simt absolut deloc exilat. Ne-am împărțit în două grupuri: toți în București, și eu în Iași. Sînt un fel de "cui al lui Pepelea". Cînd se întorc în Iași ei vin să-și ridice cuiul. E o împărțire, zic eu, onorabilă. Eu o simt ca pe o favoare care mi se face, că trebuie să rezist, singur, la Iași.

- Rezistență față de ce?

- Eu mă simt rezistent față de București. Fiindcă e o modă: cam tot ce se cheamă vîrf prin Iași, ajunge în București. Eu n-aș vrea să practic moda asta.

- O să rămîneți ieșean pînă la 120 de ani?

- Dacă îmi ajută Dumnezău.

SILVIU PETCU: "Sînt prea normal ca să candidez la președinție"

- Cum credeți că ar fi evoluat separat membrii grupului "Divertis"?

- Nu cred că fiecare din noi ar fi avut succesul pe care îl avem împreună.

- Avînd în vedere că în grup există și individualități distincte, sînteți invidios, să zicem, pe Gyuri Pascu?

- Nu sînt. Eu îl admir foarte mult și toți îl admirăm. Nu există invidie la noi. Fiecare este bun în felul lui și fiecare își știe exact valoarea. Gyuri este excepțional de talentat, cîntă extraordinar, cum nu cîntă 90% din cîntăreții din România. Este un actor foarte bun. Dar dacă l-am lăsa singur, nu știu dacă ar fi la fel de bun ca în cadrul grupului. Pentru că îi creem o atmosferă. Noi lui și el nouă. Și în simbioza asta trăim cu toții foarte bine.

- Ați candida la președenția României?

- Niciodată. Sînt prea echilibrat pentru așa ceva.

IOAN GYURI PASCU: "Aș vrea să mă plimb cu Mariah Carrey"

- Cînd veți obosi atît de tare, încît să vă lăsați de spectacole?

- Cînd o să mor.

- Fiind ardelean, cum vă explicați aplicarea către umorul practicat de "Divertis"?

- S-ar putea face multe speculații. Aș putea să speculez latura "slabă" din sîngele meu, că am și sînge slovac și polonez, în afară de român și maghiar. Nu mai am cum să fiu morocănos, cînd se zbat atîtea tendințe naționale în mine.

- Cum ar arăta lumea pe care și-o dorește Ioan Pascu?

- Păi, să fie mică. În sensul că ar trebui să am atîția bani, încît să mă duc să vizitez orice colț al lumii, cînd îmi poftește inima.

- Unde v-ați duce?

- Peste tot. Deci, ar trebui să fie lumea tare - tare mică, și oamenii s-o ducă tare - tare bine.

- Dintre celebritățile feminine ale lumii, cu care v-ar place să vă plimbați pe o plajă, pe Coasta de Azur?

- Cu Mariah Carrey mi-ar place să mă plimb. Și, eventual, cu oricare din doamnele care joacă în "Twin Peaks", că tare proaspete și frumoase mi-s în memorie. M-aș plimba cîte sute de metri ar dori dumnealor.

- V-ați plimba numai?

- Păi, numai plimbare, dacă e vorba de plajă, că-n rest eu-s mai pudic și trebuie să intrăm înăuntru.

CĂTĂLIN MEREUȚĂ: "Sînt mulțumit de ceea ce fac"

- Cum ați reacționa dacă v-aș confunda cu Doru Antonesei?

- Absolut normal. Pentru că mi se întîmplă foarte des să mi se spună "Doru Antonesei". Și lui i se întîmplă, fiindcă sîntem amîndoi din Gura Humorului, am fost și colegi de școală. Asta în afara faptului că semănăm.

- Vă satisface rolul pe care îl aveți în grup?

- Da. În grup sînt... oamenii... care...ei sînt... ele... da, ca să spunem așa. Serios vorbind, eu sînt foarte bucuros dacă pot să dau ideea unei apariții a noastre. Sînt mulțumit cu ceea ce fac, și consider că munca se împarte în mod echitabil.

- De ce v-ați botezat garsoniera "claxoneră"?

- Parcă eu știu...?

A consemnat Lucian POSTU

(în numărul de mîine al MONITORULUI, interviuri cu ceilalți membri ai grupului DIVERTIS)

energobit srl

vă propune o soluție avantajoasă pentru facturarea energiei electrice

contoare de mare precizie, telesumatoare, maxigrade electronice, ceasuri de contact cu cuarț, sisteme pentru orice mod de tarifare (inclusiv săptămînal și de noapte) produse ale concernului

SCHLUMBERGER INDUSTRIES

toate aparatele sînt avizate metrologic

nu ezitați să ne contactați chiar azi
CP 813, 3400 Cluj-Napoca, tel 095-114306, fax 095-185217

NOUL MERS AL TRENURILOR

VALABIL CU ÎNCEPERE DE LA 23 MAI 1993 - CĂLĂTORI - STAȚIA IAȘI

PLECĂRI

Nr. tren	Felul trenului	RUTA	PLECARE	Obs.
610	ACC	Ungheni-București N.	1.03	
620	ACC	București N. - Ungheni	1,34	
607	ACC	Ungheni-București N.	1,37	
6502	CP	Iași - Ungheni Prut	3,43	
603	ACC	Ungheni - Ruse	4,05	
608	ACC	București N. - Ungheni	4,20	
647	ACC	Iași - Timișoara N.	5,00	
5245	P	Iași - Putna	5,05	
622	ACC	Iași - București N.	5,31	
6461	CP	Iași - Hîrlău	5,35	1)
6002	P	Iași - București N.	5,55	
341	ACC	Iași - Timișoara N.	6,10	
5243	P	Iași - Tg. Neamț	6,30	
6487	CP	Iași -Săveni	6,35	
6504	CP	Iași - Ungheni Prut	6,35	
6451	CP	Iași - Pașcani	7,25	
604	ACC	Ruse Ungheni	8,00	
6012	P	Iași - Galați	8,20	
6481	CP	Iași - Botoșani	8,29	
6463	CP	Iași - Hîrlău	8,46	
663	ACC	Iași - Brașov	9,10	
455	ACC	Galați - Baia Mare	11,22	
6506	CP	Iași - Ungheni	11,43	1)
6465	CP	Iași - Hîrlău	12,27	1)
6453	CP	Iași - Pașcani	13,00	1)
6312	CP	Iași - Mărășești	13,25	
674	ACC	București - Chișinău, vara Constanța	14,10	2)
624	ACC	Iași - București N.	14,20	
6508	CP	Iași - Cristești Jijia	14,25	1)
5241	P	Iași - Bicaz	14,30	
6402	CP	Iași - Birlad	14,38	1)
6412	CP	Iași - Buhăiești Roman	15,05	
655	ACC	Iași - Timișoara N.	15,10	
255	ACC	Iași - Craiova	15,45	
6545	CP	Iași - Pașcani	16,00	
6483	CP	Iași - Dorohoi	16,20	
63	Expr	Iași - București N.	16,30	
6510	CP	Iași - Ungheni Prut	16,31	
673	ACC	Chișinău București, vara la Constanța	16,36	3)
456	ACC	Baia Mare - Galați	16,40	
6404	CP	Iași - Birlad	16,50	
6467	CP	Iași - Hîrlău	16,55	
6512	CP	Iași - Ungheni Prut	18,53	
5239	P	Iași - Adjud	19,25	
345	ACC	Iași - Timișoara	19,50	
6004	P	Iași - Brașov	20,35	
6457	CP	Iași - Pașcani	20,50	1)
6469	CP	Iași - Hîrlău	20,56	
6485	CP	Iași - Dorohoi	21,06	1)
666	ACC	Iași - Mangalia	22,25	
629	ACC	Iași- Pașcani - București N.	22,37	
6514	CP	Iași - Ungheni	22,50	
6406	CP	Iași - Buhăiești	23,00	
626	ACC	Iași - București N.	23,35	
6459	CP	Iași - Pașcani	23,43	

SOSIRI

Nr. tren	Felul trenului	RUTA	PLECARE	Obs.
6513	CP	Ungheni Prut - Iași	0,37	
610	ACC	Ungheni - București N.	0,44	
6460	CP	Pașcani - Iași	0,46	4)
620	ACC	București N. - Ungheni	1,32	
607	ACC	Ungheni - București N.	1,36	
603	ACC	Ungheni - Ruse	4,03	
664	ACC	Brașov - Iași	4,10	
608	ACC	București N. - Ungheni	4,18	
6011	P	Galași - Iași	5,02	
6484	CP	Dorohoi - Iași	5,13	1)
6501	CP	Ungheni Prut - Iași	5,15	
6462	CP	Hîrlău - Iași	5,19	
6452	CP	Pașcani - Iași	5,27	1)
630	ACC	București N. - Pașcani - Iași	5,34	
256	ACC	Craiova - Iași	5,50	
625	ACC	București N.- Iași	5,59	
6454	CP	Pașcani - Iași	6,22	
6405	CP	Buhăiești - Iași	6,23	5)
656	ACC	Timișoara N. - Iași	6,43	
604	ACC	Ruse - Ungheni	7,41	
6401	CP	Birlad - Iași	7,57	1)
6503	CP	Ungheni Prut - Iași	8,23	
6464	CP	Hîrlău - Iași	9,28	1)
5242	P	Bicaz - Iași	9,51	
6003	P	Brașov - Iași	10,08	
346	ACC	Timișoara N. - Iași	10,12	
455	ACC	Galați - Baia Mare	11,07	
6411	CP	Roman - Buhăiești - Iași	11,52	
64	Expres	București N. - Iași	12.00	
6311	CP	Mărășești - Iași	12.47	
6466	CP	Hîrlău - Iași	13.09	1)
6505	CP	Ungheni Prut - Iași	13,15	1)
6486	CP	Dorohoi - Iași	13.20	
6456	CP	Pașcani - Iași	13.30	
674	ACC	București - Chișinău, vara Constanța	14.08	2)
6507	CP	Cristești Jijia - Iași	15,43	1)
6488	CP	Săveni - Iași	16.19	
456	ACC	Baia Mare - Galați	16,25	
673	ACC	Chișinău - București, vara Constanța	16,35	3)
5240	P	Adjud - Iași	16,45	
6403	CP	Birlad - Iași	17,32	
6468	CP	Hîrlău - Iași	17,41	
6509	CP	Ungheni Prut - Iași	18,07	
5246	P	Putna - Iași	18,35	
6001	P	București N - Iași	19,43	
5244	P	Tîrgu Neamț - Iași	20.01	
621	ACC	Ungheni Prut - Iași	20,18	
6511	CP	Ungheni Prut - Iași	20,33	
6482	CP	Botoșani - Iași	21,16	
6470	CP	Hîrlău - Iași	21,23	
6458	CP	Pașcani - Iași	21.30	
655	ACC	Mangalia - Iași	22,07	
342	ACC	Timișoara N. - Iași	22.18	
648	ACC	Timișoara N. - Iași	23.24	
623	ACC	București N. - Iași	23.30	

1) nu circulă sîmbăta și duminica
2) circulă în zilele 2.4.6.*
3) circulă în zilele 1.3.5.*
4) nu circulă sîmbătă/ duminică și duminică/luni
5) nu circulă duminica
*) în restul zilelor circulă ca tren facultativ Moscova - Sofia

HOROSCOP

• VĂRSĂTOR (20 ian - 18 febr.) Astăzi sînteți tentat să acționați în spiritul dreptății fără să țineți cont de implicațiile acestui fapt. Acordați atenție ideilor superiorilor, cum de altfel ați făcut întotdeauna.

• PEȘTI (19 feb - 20 mart.): Nu sînteți un învins, cum sînteți gata să afirmați. Lenea vă îndeamnă să stați deoparte. Luați lumea cu asalt, atît cît puteți! Este o zi a faptelor măreț, țineți cont!

• BERBEC (21 mart - 20 apr.): Natura dumneavoastră contradictorie se manifestă astăzi mai pronunțat ca oricînd. Este posibil să jigniți fără intenție o persoană de care veți avea nevoie. Căutați vă echilibrul lîngă ființa iubită.

• TAUR (21 apr - 20 mai) Nu fiți impulsiv! Chiar dacă aveți impresia că lumea s-a oprit în loc, ascultați glasul rațiunii. Norocul este de partea dvs.

• GEMENI (21 mai - 21 iunie) Stelele vă favorizează. Spiritul speculativ care vă caracterizează constituie, astăzi, punctul de sprijin. Reușiți să păcăliți cu sînge rece pe toți cei care vă stau în cale și să ajungeți rapid la "linia de sosire".

• RAC (22 iun - 22 iul.) Vă ascundeți în zadar! De ceea ce vă este frica, nu scăpați. Rivalul dumneavoastră v-a descoperit punctul sensibil și acționează ca atare. Astăzi este momentul să vă retrageți din această combinație fără sens.

• LEU (23 iul - 22 aug.) Orgoliul vă orbește! Lăsați măcar o dată de la dumneavoastră. Soarta vă va răsplăti cu vîrf și îndesat. Evitați discuțiile în contradictoriu cu scopul demonstrării autorității. Astăzi este bine să acționați din umbră.

• FECIOARĂ (23 aug - 22 sep.) Ordinea și disciplina devin plictisitoare citeodată. Este cazul cu care dați piept astăzi. Mai ales în dragoste nu există regului. Iubire pe care dumneavoastră, cu simțul logicii atît de dezvoltat, nu-l puteți concepe.

• BALANȚĂ (23 sep - 22 oct.): Sînteți exagerat de sentimental. Combinați utilul cu plăcutul, cum faceți întotdeauna. Nu vă cramponați de amănunte nesemnificative.

• SCORPION (23 oct - 21 nov.): Sînteți capabil de orice pentru a vă satisface poftele! Însă pus față în față cu faptul împlinit, nu faceți față situației. Nu este cazul să vă faceți probleme, ceea ce vă roade nu prezintă importanță.

• SĂGETĂTOR (22 nov - 21 dec.) Nimic nu vă place și aveți dreptate. Educați-vă partenerii, în ultima vreme fac totul de mîntuială, cu critica dumneavoastră usturătoare observațiile pe care le veți face nu vor fi trecute cu vederea.

• CAPRICORN (22 dec - 19 ian.) Ceva nu este pe placul dumneavoastră. Obișnuiți-vă să țineți cont de părerile altora, pot fi mai bune decît cele pe care le emiteți astăzi. Nu fiți ursuz și toate vor merge de la sine.

CALENDAR THEBAIC
Miercuri, 5 mai 1993

Astăzi se naște o persoană calculată, care va trece prin filtrul rațiunii fiecare gest al său. Bărbatul va fi corectitudinea întruchipată, acest lucru făcîndu-l uneori necruțător cu greșelile celorlalți, dar reprezentînd un vot de încredere pentru el în orice meserie. Femeia va ține mult la liniștea căminului său și va prefera să-i ducă greul, rezolvînd singură toate problemele membrilor familiei.

CARNETUL ZILEI

MIERCURI, 5 mai 1993

✝ Sf. Mc. Irina; Sf. Mc. Neofit și Gaian.

VREMEA

Rămîne instabilă mai ales în prima jumătate a intervalului. Cerul va fi mai mult noros la început apoi variabil la noros. Pe arii relativ extinse la început apoi pe alocuri se vor mai produce ploi ce pot avea și caracter de aversă izolat însoțite după - amiaza și de descărcări electrice. Vîntul va sufla slab la moderat din sector nord - estic. Valorile minime vor oscila între 4 și 10 grade iar cele minime între 14 și 19 grade. **(Ion Sabin ISTRATE-Centrul de Prevedere a Vremii Bacău)**

TELEVIZIUNE

TV 1 7.00 TVM Telematinal • 10.00 TVR Iași • 11.00 TVR Cluj-Napoca • 12.00 Video - satelit • 13.30 Desene animate • 14.00 Actualități • 14.15 Ora de muzică • 15.00 Didactica • 15.45 O sumă de cuvinte: Marin Preda - "Colina" • 16.00 Clasa a X-a TV. Test de imaginație • 16.55 Actualități • 17.00 Conviețuiri • 18.00 Documentar artistic • 18.30 Studioul economic • 19.30 Desene animate • **20.00 Actualități** • 20.35 Tele-discul muzicii populare • 21.10 Fotbal: Borussia - Juventus Torino, în Cupa UEFA • 23.05 Actualități • **23.20 "Midnight Caller" (4).**

TV 2 16.00 TVE Internacional • 16.30 Desene animate • 16.50 Teatru TV • 18.30 Emisiunea în limba maghiară • 20.00 Actualități • 20.35 Studioul muzicii de cameră • 21.00 TVM Mesager • 21.30 Edilii în dialog cu dumneavoastră • 22.00 TV5 Europe • 22.35 Învățați engleza americană.

TEATRUL "LUCEAFĂRUL"

Ora 9.30 și 11.0 - "Scufița Roșie"

CINEMATOGRAFE

• Cinematograful "**Victoria**" (tel. 112502), 3-6 mai 1993, orele: 9, 11.30, 14, 16.30, 19. "**La limita extremă**", producție SUA, 1991. Thriller polițist. Premieră 7-20 mai 1993, orele: 9, 11, 13, 15, 17, 19: "Commando" Producție SUA, 1986. Thriller cu Arnold Schwarzenegger. Premieră.

• Cinematograful "**Republica**" (tel. 114327), 3-6 mai 1993, orele: 9, 11, 13, 15, 17, 19: "**Băieți răi**" Producție SUA, 1985. Comedie pentru tineret. Premieră 7-13 mai 1993, orele 9, 11, 13, 15, 17, 19: "**Pedeapsă capitală**" Producție SUA, 1987. Thriller polițist cu Nick Nolte. Premieră.

• Cinematograful "**Copou**" (tel. 145738), luni, 3 mai 1993, orele 9, 11, 13, 15, 17, 19: "**Viața în ritm de rapp**". Producție SUA, 1985. Film muzical. 4-9 mai 1993, orele 9, 11, 13, 15, 17, 19: "**Ochii nopții**" Producție SUA, 1991. Thriller erotic (interzis spectatorilor sub 16 ani). Premieră.

• Cinematograful "**Dacia**" (tel. 164740), 3-9 mai 1993, orele 9, 12, 15, 18. "**Destinul lui Ganga**" Producție India. Melodramă muzicală.

• Cinematograful "**Tineretului**" (tel. 117178), 3-9 mai 1993, orele: 9, 11, 13, 15, 17, 19: "**Vînătorii de fantome**" Producție SUA, 1984. Comedie S.F.

BIBLIOTECA CENTRALĂ UNIVERSITARĂ „M. EMINESCU" IAȘI

NOILE TARIFE POȘTALE EXTERNE (p.3)

Numărul 103 (560)
Anul III
Joi, 6 mai 1993
8 PAGINI - 30 LEI
Director onorific: AUREL LEON

cotidian de informații
monitorul

TELEFON: 17.25.57 (centrală)
INTERIOARE: 20 (redactor de serviciu); 23 (investigații); 24 (sănătate-învățămînt); 16 (departament Reclamă)
Fax:14.32.24

Blocul nomenclaturiștilor din strada Armeană sfidează în continuare orașul

Subprefectul Alexandru Anghel are un apartament de 124 metri pătrați, garaj, boxă și spațiu comercial la parter

• "cazemata" este de tip monolit, din beton armat cu oțel special, pentru a rezista la orice cutremur • pereții sînt groși de 40 centimetri, placați cu BCA •

Se împlinește aproape un an de cînd cotidianul "Monitorul" a publicat în paginile sale o anchetă al cărei subiect a scandalizat timp de cîteva luni un oraș întreg: blocul G6 din strada Armeană nr. 13. Ridicat de la cota zero la acoperiș ca printr-o minune, în mai puțin de un an de zile, construit fără autorizație legală de construcție pe un teren atribuit de Prefectura județului Iași, în condiții dubioase, în timp ce era revendicat de fostul proprietar Iulian Roșca, blocul G6, cu sprijinul tacit al autorităților, a ajuns în proprietatea și liniștita posesie a celor 12 familii de locatari. În cele 36 de camere s-au mutat sau urmează să se mute personaje de vază ale administrației locale a județului și orașului Iași, cum ar fi, de exemplu, arhitectul șef al județului, Gheorghe Cheptea, inspectorul general al Inspectoratului General pentru Calitatea Construcțiilor, Dan Emanuel Stănel, Eduard Dumea, fiul fostului director general al Regiei Autonome Locuința, Mihai Dumea, demis între timp, directorul general al S.C. Consart S.A., Dumitru Cornel Ciubotariu și alții. Printre locatarii blocului G6 se numără și subprefectul județului Iași, Alexandru Toma Anghel, proaspăt reconfirmat de Guvernul Văcăroiu în această importantă funcție. Prin contractul de vînzare - cumpărare, încheiat cu S.C. Consart S.A., domnul subprefect a devenit proprietarul unui modest apartament cu patru camere, două balcoane, o bucătărie, două băi, un hol și un vestibul, însumînd circa 124 metri pătrați, la care se adaugă o boxă de 6 mp, un garaj de 20 mp, la demisol, și un spațiu comercial de 20 mp, la parterul blocului. Totul a costat 3.083.753 lei, din care prețul garajului este de 90.997 lei, al boxei de 28.064 lei și al spațiului comercial de la parter de 524.190 lei, conform contractului încheiat la 19 octombrie 1992. Proiectat de Direcția Tehnică și de Proiectare a S.C. Consart S.A. Iași și construit de fosta Filială 1 a aceluiași trust de construcții, blocul G6, numit și "cazemata", este conceput în structură tip monolit, din beton armat cu oțel special, pentru a suporta orice încercare seismică. Pereții exteriori, groși de circa 40 de centimetri, sînt placați atît pe interior, cît și pe exterior cu plăci de BCA pentru a proteja încăperile împotriva frigului și a condensului. Deși are numai 4 nivele, construcția este prevăzută cu ascensor, este acoperită cu acoperiș de țiglă și are prevăzute coșuri de fum, care permit construirea de sobe în apartamente. Balcoanele sînt închise. Cam așa arată, în mare, blocul G6 din strada Armeană nr. 13. La etajul al treilea, în apartamentul nr. 7, cumpărat pe baza unui credit de la Banca Română pentru Dezvoltare Iași, va locui subprefectul Alexandru Toma Anghel. Numai că deși acest împrumut de bancă a fost făcut împreună cu soția sa Luminița, în contractul de cumpărare a apartamentului domnul Anghel a omis să declare dacă este sau nu căsătorit.

Am reprodus mai sus schița releveului acestei locuințe. Vă lăsăm pe dumneavoastră, cititorii, să judecați modul în care respectă legile acestei țări niște persoane plătite să vegheze la respectarea lor. Unul din ei este proaspătul reconfirmat în funcția de subprefect al județului, dl. Alexandru Anghel.

Vali ȘTIRBU

O tulburătoare poveste de dragoste a subprefectului Anghel, aflat în proces de divorț, veți putea citi în MONITORUL EXPRES de sîmbătă. Dezvăluiri incredibile despre una din personalitățile publice reconfirmate recent în funcția de subprefect a județului Iași

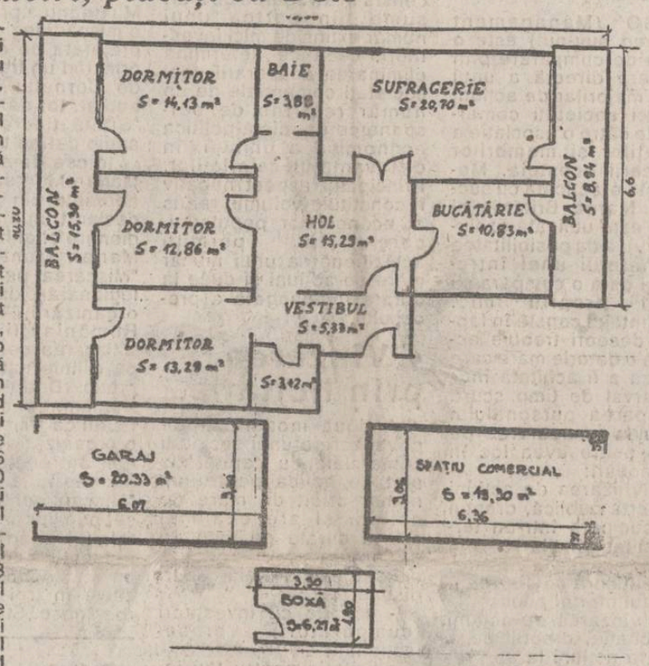

Schița apartamentului subprefectului Anghel. Pentru a și-l putea cumpăra, dl. Anghel a făcut un împrumut mare la Banca Română pentru Dezvoltare Iași. Deși împrumutul a fost făcut și pe numele soției sale, d-na Luminița Anghel, în contractul de cumpărare nu figurează decît un nume: Alexandru Anghel.

S-au mărit tarifele la taximetre

Datorită creșterii prețului benzinei, S.C. Taxicom S.A. majorează, începînd cu ziua de astăzi, 6 mai, tarifele pe kilometru parcurs. Astfel, pentru taxiurile care transportă persoane, prețul este de 160 lei/km plus 20 lei pornirea, față de 100 lei/km plus 10 lei pornirea, cît era pînă acum iar pentru furgonetele pentru transport marfă tip Dacia, 180 lei/km plus 20 lei pornirea față de 120 lei/km plus 10 lei pornirea cît a fost pînă acum. Avem informații că și unele firme particulare de taximetre au ridicat prețurile în jurul sumei de 200 lei/km, tarif de zi. **(C. STROESCU)**

Prețul real al litrului de lapte ar trebui să fie 130 lei

"Guvernul nu a lăsat jocul liber al pieții" - declară cu îngrijorare specialiștii din Departamentul Alimentației Publice

Prețul real al laptelui ar trebui să fie stabilit la circa 130 lei/litru. Prețul stabilit de Guvernul României la 85 de lei/litru este arbitrar, necesitînd un fel de semi-subvenționare din partea Guvernului și obligă inventarea unor artificii pentru ca producătorii de lapte (cei cu capital de stat, cel puțin) să poată produce în cantități suficiente, a afirmat ieri d-na Mariana Crăciunescu de la Departamentul Alimentației Publice din cadrul Direcției a Agriculturii a județului Iași. Atît unitățile de producție cît și cele industrializare sînt puse în situații neplăcute și confuze datorită imposibilității la ora actuală de a-și putea aplica prețurile reale. "Lucrurile se complică deoarece Guvernul nu a lăsat jocul liber al pieței. În cele trei runde de discuții pe care le-m purtat cu principalii producători de lapte din județul Iași, am ajuns la concluzia că sînt disperați: 85 de lei nu le acoperă nicidecum cheltuielile și aproape că vor să renunțe la fermele de bovine", a mai declarat d-na Crăciunescu.

În aceste condiții, Departamentul Alimentației a inițiat și mediat o convenție (pentru perioada 1-10 mai) între unitățile producătoare și cele de industrializare a laptelui în vederea acordării unui ajutor financiar producătorilor pentru suplinirea diferenței de preț, în așteptarea unor precizări suplimentare de la Guvern.

Eduard CĂLOTĂ

Vremuri care ne fac să uităm că sîntem oameni

Familia Baicu și-a abandonat șase din cei opt copii

• numărul nou-născuților abandonați în spitale a crescut foarte mult în ultimul timp •

În ultima vreme a crescut tot mai mult numărul copiilor abandonați în spitale. Numai în ultimele trei săptămîni s-au întocmit acte pentru leagăn unui număr de șapte nou-născuți. Acestea, în condițiile în care întreruperea de sarcină reprezintă un act legal care este la îndemîna oricui. Astfel, din inconștiență și lipsă de educație sexuală a părinților, unor copii li se trasează încă de la naștere drumul.

Trecînd de la leagăn la orfelinat, mulți dintre micuții lipsiți de căldura și grija unui cămin ajung mai tîrziu în școli de reeducare și chiar în penitenciare. Un destin în mare parte influențat de indiferența celor care, în mod greșit, poartă denumirea de părinți. Prezentăm în acest sens două cazuri a doi copii care, părăsiți fiind de familiile lor, vor ajunge, într-o primă etapă, la leagănul de copii. Este vorba de Aurelia Baicu, cel de-al optulea copil al soților Viorica și Gelu Baicu, căreia Maternitatea din Cuza Vodă i-a întocmit deja dosar de trimitere la una din instituțiile de ocrotire socială din Iași. Din cei opt copii ai familiei Baicu, șase au fost încredințați pentru creștere și educație statului. Comisia socială care a întocmit actele a constatat că "locuința familiei Baicu este insalubră, fără posibilități de încălzire, creștere și educație". Ca atare, fetița va lua drumul leagănului, așa cum au făcut-o de altfel și ceilalți frați ai săi. În ce-l privește pe Ion Ispir, de aproape două luni, părinții nu numai că l-au părăsit, dar nici măcar nu prezintă actele necesare pentru a i se putea întocmi dosar de leagăn. Familia sa, formată din părinții Didina (43 ani), Gheorghe (45 ani) și cei treisprezece frați, locuiește în Podu Iloaiei. Pe Ionică l-au abandonat imediat după naștere, mama sa refuzînd să-l mai ia și pe el acasă. Neputîndu-i-se întocmi certificatul de naștere fără o serie de acte prezentate de către părinți, asistenta șefă a secției nou-născuți, d-na Elena Petrovici, s-a dus de două ori la familia Ispir acasă pentru a-i determina să urgenteze eliberarea actului de identitate al copilului. De asemenea, d-na Petrovici a luat legătura atît personal, cît și telefonic de mai multe ori și cu dispensarul de copii din Podu Iloaiei pentru a rezolva totuși situația micuțului. Aceeași indiferență s-a manifestat atît din partea familiei, cît și din partea personalului medical din comună. Două cazuri la fel de triste prin impactul pe care îl vor avea în destinul unor copii. De menționat că în ambele situații cele două așa-zise mame ar fi putut beneficia de întrerupere de sarcină în mod gratuit, ambele depășind numărul minim de 4 copii.

Mihaela CĂNĂNĂU

A MAI FOST ARESTAT UN DIRECTOR Biroul de presă al Poliției ne-a informat că în ziua de 4 mai 1993 au fost arestați pentru delapidare Constantin Tutucă (46 de ani), directorul S.C. "Montaj service automatizări și telecomunicații" S.A. Iași și Gheorghe Crîșmaru (47 de ani), șef formație la aceeași societate. Crîșmaru Gheorghe, cu acordul șefului sau Constantin Tutucă, a achiziționat mai multe covoare de la S.C. "Textila", dar nu le-a introdus în gestiunea unității la care lucra. Cei doi au valorificat, pînă la urmă, covoarele în scopuri personale. Poliția continuă cercetările, cu acordul Procuraturii. Arestarea învinuiților a fost prelungită cu încă 30 de zile.

SALARIILE DIN ÎNVĂȚĂMÎNT VOR FI MAJORATE CU 18,5% Miercuri, 5 mai a.c., s-au încheiat discuțiile pe marginea grilei de salarizare între Ministerul Învățămîntului și cele cinci federații din învățămînt. În urma discuțiilor, s-a stabilit o majorare cu 18,5% a salariului mediu din învățămînt, ne-a declarat dl. Busuioceanu Doru, secretar al Federației Învățămîntului Preuniversitar din România. Aceasta presupune o majorare a fondului de salarizare pe an cu circa 3 miliarde lei. Urmează ca Ministerul Învățămîntului să impună Ministerului Finanțelor această majorare. **(Mediafax)**

ARMATA AMERICANĂ PARE A FI INTERESATĂ DE FORTUS Azi dimineață vă sosi la Iași o delegație a Colegiului Național de război al SUA, ce vizitează România în perioada 2-6 mai. În componența delegației se află ofițeri superiori din Trupele de uscat, Marina Militară, Aviația Militară, Agenția pentru dezvoltare internațională, Departamentul de Stat și membri ai Ambasadei SUA la București. **(Cristian DUNAR)**

Lovitură de teatru în scandalul clubului de fotbal Politehnica

Ieri, la sediul Clubului Studențesc, a avut loc ședința Consiliului de Administrație al Clubului de fotbal Politehnica Iași. În urma discuțiilor purtate, prin vot, s-a hotărît în unanimitate fuzionarea C.F. Politehnica cu Clubul de Fotbal Lynx. Noul club, organizat sub formă de societate comercială, se va numi Club Sportiv Studențesc Polynx, cei doi parteneri deținînd 30% din acțiuni, respectiv 70%. De menționat că, în urma puternicei campanii de presă a cotidianului "Monitorul", S.C. Inrex S.R.L., reprezentată de dl. Neculai Badea, a renunțat la cele 19% din activele pe care le-a revendicat. Domnia-sa a renunțat și la calitatea de președinte de onoare al C.F. Politehnica Iași. Vom reveni cu amănunte. **(Leonard CĂNĂNĂU)**

Ieri s-a declanșat "OPERAȚIUNEA MITICĂ UNGUREANU"

A fost confiscată din sediul FSN-SD marfă în valoare de 20 milioane lei

Ieri dimineață, la orele 8,30, comisarii Gărzii Financiare Iași au declanșat "operațiunea Mitică Ungureanu". Acordîndu-le comisarilor 5 minute din prețiosul său timp ocupat cu multiple probleme, consilierul municipal Mitică Ungureanu s-a prezentat la sediul partidului său din spatele restaurantului Dunărea, permițînd, în acest fel, desigilarea spațiilor ticsite cu marfă. Garda Financiară i-a confiscat în cursul zilei de ieri marfă în valoare de circa 20 milioane de lei, pe care au transportat-o cu ajutorul unui camion militar Tatra la sediul său din strada Ștefan cel Mare. Consilierul municipal a desfășurat activități comerciale în numele partidului Frontul Salvării Naționale Social Democrat și nu are nici un document de evidență contabilă sau de proveniență a mărfii pe întreg anul 1992. Profitînd de nepriceperea basarabenilor, Mitică Ungureanu a achiziționat în sistem barter, fără a avea licență în acest sens, două tiruri (circa 26 tone) cu ceapă uscată care se află în custodie la firma Grig S.R.L. și urmează a fi confiscată de Garda Financiară. Comisarii Gărzii continuă cercetarea activității lui Mitică Ungureanu care îmbracă unele aspecte infracționale, motiv pentru care urmează a fi sesizată Poliția. S-ar putea ca Vasile Cîtea, campionul nostru național, să nu mai aibă cu cine să boxeze.

Faimosul meci de box Cîtea-Ungureanu s-ar putea să nu mai aibă loc. E greu să te bați cînd ai mîinile prinse în cătușe

Vali ȘTIRBU

Școala de manechine și fotomodele
AYLIEN condusă de Nelly Nastase - București,
organizează cursuri la standarde internaționale
pentru băieți și fete.
Selecția va avea loc în ziua de 09.05.1993
în Str. Rîpa Galbenă nr. 12, Iași.
Relații la telefon 112787 - S.C. ARES Iași.

PARADA MODEI
la DISCO METRO PIZZA
(Cantina Tudor Vladimirescu)
joi, 6 mai 1993, ora 20
Va fi prezentată o colecție de modele vestimentare concepute și realizate de studenții Facultății de Textile.
Își dau concursul actorii de la Teatrul Ludic.

Cum se va plăti compensarea salarială în această lună

Ajutorul de şomaj pentru perioada 16-30 aprilie se va acorda începînd cu 16 mai

Ministerul Muncii şi Protecţie Sociale face cunoscut opiniei publice că, în prima decadă a lunii mai, toate societăţile comerciale cu capital majoritar de stat, regiile autonome, precum şi instituţiile publice au obligaţia să plătească 50% din compensaţia cuvenită, care la nivelul unei luni se ridică la 10.160 lei brut.

În ceea ce priveşte persoanele care beneficiază de ajutor de şomaj sau, după caz, de alocaţie de sprijin, ministerul a luat măsurile tehnice necesare, astfel încît, în afara drepturilor cuvenite în mod normal şi care se plăteau în perioada 3-12 mai, să se acorde în devans. Începînd cu data de 17 mai, se plătesc şi drepturile de ajutor de şomaj şi alocaţia de sprijin cuvenite pentru perioada 16-20 aprilie, drepturi care ar fi trebuit plătite, conform actualului sistem de plată, în perioada 3-12 iunie.

Regularizarea drepturilor pentru luna mai, inclusiv compensarea, urmează să se facă integral în luna iunie.

Procesul liderilor români de la Tiraspol a fost amînat

• **următorul termen este 18 mai**

Ieri, în cursul dimineţii, a avut loc cea de-a doua şedinţă din cadrul procesului intentat de autorităţile pseudo-republicii transnistrene celor şase lideri români de la Tiraspol, membri ai Frontului Popular Creştin şi Democrat din Republica Moldova, Ilie Ilaşcu, Alexandru Leşco, Andrei Ivanţoc, Feodor Petrov, Petru Godiac şi Alexandru Harbuz.

Procesul a fost amînat pînă pe data de 18 mai, deoarece avocaţii acuzaţilor, trimişi de la Chişinău, nu s-au prezentat în instanţă.

Preşedintele instanţei, Olga Ivanova, a declarat că la următorul termen acuzaţii vor fi apăraţi de avocaţi numiţi din oficiu, dacă cei trimişi de la Chişinău nu se vor prezenta.

Cei şase deţinuţi au fost ţinuţi tot într-o cuşcă de fier, ca şi la prima şedinţă a procesului.

Ilie Ilaşcu a declarat din nou că nu recunoaşte legalitatea instanţei şi nu se consideră vinovat de acuzaţiile aduse. **(Lucian POSTU)**

Apel patetic în Senatul României pentru eliberarea deţinuţilor de la Tiraspol

În plenul Senatului, senatorul Ion Alexandru (PNŢCD) a prezentat următorul protest: "Comisia pentru drepturile omului a Senatului României protestează cu vehemenţă împotriva procesului înscenat patrioţilor români moldoveni, la Tiraspol.

Astăzi, se desfăşoară această mascaradă sumbră, cei arestaţi aflîndu-se în cuşti, ca sclavii din Babilon.

Cerem eliberarea imediată a fraţilor noştri.

Aşa să ne ajute Dumnezeu". **(Rompres)**

Senatorii Ioan Alexandru şi Corneliu Vadim Tudor au propus ca şedinţele Senatului să înceapă cu "Tatăl Nostru"

• **propunerea a fost respinsă**

Astăzi, în plenul Senatului, senatorii Ioan Alexandru (PNŢCD) şi Corneliu Vadim Tudor (PRM) au propus ca, în fiecare luni, şedinţele să înceapă cu rugăciunea "Tatăl Nostru". Propunerea a stîrnit reacţii contradictorii, împotriva ei pronunţîndu-se vehement senatorii Teodor Ardeleanu (FDSN) şi Alexandru Popovici (PAC), acesta din urmă considerînd-o ca un sacrilegiu. Vicepreşedintele Senatului, Ioan Tărchilă, a apreciat că cererea de supunere la vot a acestei propuneri este neconstituţională, deci nu poate fi supusă aprobării plenului.

În intervalul 1 noiembrie 1990 - 1 mai 1993

Preţurile produselor alimentare au crescut de 20,43 ori

În ultima lună s-a vorbit mult despre preţuri şi s-au făcut numeroase presupuneri privitoare la evoluţia acestora după eliminarea completă a subvenţiilor guvernamentale. Şi pentru că oricine a înţeles că măsura amintită va declanşa un nou val de scumpiri, am încercat ca, printr-o analiză sumară, să determinăm cît mai corect cum au evoluat preţurile produselor româneşti pînă la data de 1 mai 1993.

Momentul de referinţă ales pentru această analiză este 1 noiembrie 1990, dată la care echipa guvernamentală condusă de Petre Roman a dispus aplicarea primei etape de liberalizare a preţurilor. Deşi observatorii au calificat acea măsură ca fiind pripită şi inoportună, ea a fost pusă în practică şi a dezlănţuit o creştere necontrolabilă şi deci greu de stopat a preţurilor la toate produsele aflate pe piaţă.

Faţă de momentul de referinţă ales, se poate constata că pînă la 1 mai 1993 preţurile au crescut, în ansamblu, de 17,52 ori. Semnificativ este însă că cea mai importantă creştere a fost înregistrată la produsele alimentare: acestea au crescut de 20,43 ori. Rezultatul obţinut în acest caz este o consecinţă a faptului că bugetul fiecărei familii este dirijat în special spre alimente, la care nu se poate renunţa. În intervalul la care ne referim preţurile produselor nealimentare au crescut de 16,43 ori.

Parcurgînd datele statistice care consemnează evoluţia tuturor indicilor de consum în primele trei luni ale acestui an, se observă limpede că singurele preţuri care au staţionat sînt cele înregistrate la chirie, transport C.F.R., aerian şi fluvial. În aceeaşi perioadă, cel mai mare salt de preţ a fost consemnat în cazul legumelor şi conservelor de legume: un produs din această categorie care în februarie 1993 costa 204,80 lei a crescut în luna următoare la 340 lei.

S-au înregistrat şi scăderi de preţuri care însă sînt nesemnificative: din cele 18 produse alimentare analizate, doar la slănină şi grăsimi au fost înregistrate preţuri mai mici cu 3 % de la o lună la alta. La produsele vîndute pe piaţa ţărănească, doar la ceapă preţul a crescut insesizabil: un kilogram de ceapă care în decembrie costa, în medie, 81,41 lei putea fi cumpărat la sfîrşitul primului trimestru al anului în curs cu 81,96 lei. Cel mai mare salt de preţ pe piaţa ţărănească a fost înregistrat la varza murată: faţă de luna decembrie a anului trecut, preţul acestui produs a crescut de 3,98 ori.

Rata medie a inflaţiei - care în 1991 a fost cotată la 10,3 % - a coborît în 1992 pînă la 9,6 % şi a rămas constantă în primele trei luni ale acestui an. Experţii apreciază însă că măsura eliminării subvenţiilor va afecta profund acest indicator, menţinut cu greu în aceste limite.

Mona DÎRŢU

A sosit vremea să devenim proprietari

• Metoda de privatizare MEBO

MEBO (Management Employee buy-out) este o tehnică de cumpărare prin negociere directă a unui pachet majoritar de acţiuni ale unei societăţi comerciale, de către o asociaţie a salariaţilor şi membrilor conducerii acesteia. Metoda este practicată cu succes în Marea Britanie şi SUA şi este utilizată exclusiv pentru a da posibilitatea personalului unei întreprinderi de a o cumpăra cu capital propriu mic. Dezavantajul constă în faptul că deseori trebuie acceptată o datorie mare care urmează a fi achitată într-un interval de timp scurt. Participarea personalului propriu la cumpărarea de acţiuni poate avea loc în două moduri:

- la vînzarea de acţiuni prin ofertă publică, dreptul de a cumpăra într-un termen limitat, pînă la 10% din acţiunile scoase la vînzare, cu o reducere de 10% faţă de preţul ofertei publice.
- la vînzarea de acţiuni prin licitaţie, dreptul de a cumpăra acţiuni la un preţ cu cel mult 10% mai mic decît preţul cel mai mare oferit în cadrul licitaţiei.

• Oferta publică

Metoda se aplică de preferinţă societăţilor comerciale mari, cu performanţe financiare semnificative în ultimii 2-3 ani de funcţionare şi pentru care se întocmeşte o documentaţie detaliată destinată investitorilor privind rezultatele financiare, conducerea societăţii, poziţia de piaţă. În acest caz, este nevoie de o piaţă organizată de tipul bursei de valori, inclusiv de o autoritate care să urmărească informarea, atragerea şi protecţia micilor investitori sau de elaborarea unui studiu specific. El trebuie să identifice posibilităţile de absorbţie de către public a acţiunilor oferite şi contractarea unui intermediar specializat, de preferinţă o instituţie bancară.

Principalul avantaj constă în atragerea de mari sume din partea unui număr extins de mici investitori, ceea ce determină eliminarea acaparării unei societăţi comerciale de un număr restrîns de persoane ce pot dicta politica economică a unităţii, în dezavantajul salariaţilor. Principalul aspect negativ îl constituie volumul redus al economiilor populaţiei, care nu permite achiziţionarea unui număr mare de acţiuni şi duce la durata îndelungată a procesului.

• Vînzarea prin licitaţie

A doua modalitate de privatizare a unei societăţi comerciale cu capital de stat se aplică pentru un număr oricît de mare de acţiuni şi are cea mai scurtă durată de timp de desfăşurare. În această situaţie există două cazuri distincte:

- licitaţie cu investitori (cumpărători) preselecţionaţi;
- licitaţie pentru toţi investitorii potenţiali.

Preselectarea ofertanţilor are ca scop identificarea unor investitori strategici sau cu o anumită calificare, care să corespundă necesităţilor de bună funcţionare a societăţii.

În al doilea caz se utilizează licitaţia deschisă care asigură cel mai bun preţ de vînzare la momentul organizării licitaţiei, transparenţa maximă în stabilirea preţului de vînzare şi accesul liber al cumpărătorilor. Datorită situaţiei economico-sociale din România, principalul dezavantaj pentru ultima variantă este reprezentat de dezacordul populaţiei, dezacord ce poate genera situaţii imprevizibile şi cu implicaţii majore în domeniul economic şi în viaţa politică.

Alin TOCAN

După ce mai bine de patru ore a vorbit neîntrerupt

Marian Munteanu, liderul "Mişcării pentru România", nu poate fi obiectiv în legătură cu mişcarea legionară

Miercuri seară, timp de patru ore şi jumătate, domnul Marian Munteanu, liderul "Mişcării pentru România", a susţinut la Casa Tineretului şi Studenţilor o conferinţă cu tema "Mişcarea legionară şi Mişcarea pentru România - asemănări şi deosebiri".

În prima parte a serii, domnul Marian Munteanu a prezentat o istorie rezumativă a mişcării legionare. Această istorie a fost prefaţată de o înregistrare din 1937, cuprinzînd un fragment dintr-un discurs ţinut de Corneliu Zelea Codreanu. S-a mai audiat, tot de pe bandă, cîntecul legionar "Sfîntă tinereţe legionară", înregistrare audio datînd tot din anul 1937..

În cea de-a doua parte a serii, domnul Marian Munteanu a răspuns la întrebările adresate din sală. Marian Munteanu s-a declarat un mare admirator al mişcării legionare şi al lui Corneliu Zelea Codreanu. Marian Munteanu a precizat că între "Mişcarea pentru România" şi mişcarea legionară există o asemănare în privinţa organizării, "grupurile" "Mişcării pentru România" fiind analoge "cuiburilor". "Mişcarea pentru România" funcţionează pe o linie naţionalistă pe un fond democratic. Diferenţa între "Mişcarea pentru România" şi mişcarea legionară constă în faptul că "Mişcarea pentru România" este o organizaţie pentru secolul XXI, care nu este antrenată de legionarii bătrîni. Marian Munteanu a recunoscut că în Senatul "Mişcării pentru România" s-a aflat un fost şef pensionar al Direcţiei de Informaţii Externe. Marian Munteanu a afirmat, întrebat în legătură cu problema ţiganilor, că "într-un stat serios, problema ţiganilor se rezolvă în trei zile, dacă acest stat nu e românesc.. Statul actual nu e românesc".

Toată presa de opoziţie ne atacă pentru că purtăm chimire. Opoziţia îşi imaginează că înăuntru sînt pistoale. Nu sînt încă (din afirmaţiile făcute miercuri seara la Iaşi de Marian Munteanu)

Marian Munteanu s-a delimitat atît de puterea actuală (FDSN şi Ion Iliescu), cît şi de Convenţia Democratică. Marian Munteanu şi-a informat auditoriul că este monarhist ca orice naţionalist român, considerînd monarhia superioară republicii. Marian Munteanu a recunoscut că a avut rude în mişcarea legionară, spunînd: "Am avut rude în mişcarea legionară. Cine n-a avut rude? Dumitru Popescu din C.C. al PCR a avut un frate care lucra la ziarul legionar "Porunca vremii". În finalul întîlnirii, Marian Munteanu a spus că nu poate fi obiectiv în legătură cu mişcarea legionară "Un soi de sentimentalism rămîne", a informat Marian Munteanu.

Pe parcursul răspunsurilor la întrebări, Marian Munteanu a repetat de cîteva ori că "Mişcarea pentru România" nu ia în seamă presa, radioul şi televiziunea.

Ovidiu ŞIMONCA

Ca un adevărat oracol, Victor Surdu prezice recolte bogate

Victor Surdu, preşedintele PDAR, a deschis conferinţa de presă de ieri, prezentînd ziariştilor o plantă pe care a numit-o "Rodul pămîntului", cu ajutorul căreia ar putea "prezice" recoltele de anul acesta. Am putut afla astfel că vom avea mari recolte la porumb, soia, grîu, fructe şi struguri. "Cu toate acestea, nu vom putea acoperi întreg necesarul fiind siliţi să apelăm şi în acest an la import", a mai precizat dl. Victor Surdu. **(Mediafax)**

Fundaţia SOROS pentru o societate deschisă — OPEN SOCIETY FUND

Soros Foundation for an Open Society

Serviciile Culturale ale Ambasadei Franţei împreună cu Fundaţia SOROS - România

anunţă programul de burse pentru:

"PENSIONNAIRE ROUMAIN DES ECOLES NORMALES SUPERIEURES FRANCAISES"

Acest concurs se adresează celor mai buni studenţi ai universităţilor româneşti, care sînt în anul trei sau patru de studiu. Zece locuri sînt oferite pentru a urma doi ani de studii în Franţa în Şcolile Normale Superioare din Paris, Fontenay-Saint Cloud, Cachan sau Lyon. Va fi asigurat un echilibru ca număr între participanţii din ştiinţe umanistice şi cei din ştiinţe exacte.

În cadrul programului este inclusă participarea candidaţilor la şcolile de vară organizate în România în fiecare an. La terminarea celor doi ani de studiu absolvenţii se vor întoarce în ţară pentru a participa la refacerea învăţămîntului universitar la nivel internaţional.

Pentru selecţie vor fi acceptaţi numai candidaţi excepţionali. Se va acorda o atenţie particulară candidaţilor care au fost laureaţi ai Olimpiadelor naţionale şi internaţionale.

Admiterea se va face pe baza unui examen oral care va fi organizat la Bucureşti spre sfîrşitul lunii iunie.

Începerea cursurilor va fi în luna septembrie 1993.

Formulare de înscriere şi informaţii suplimentare puteţi obţine la sediul Fundaţiei Soros, Iaşi, B-dul Copou nr. 19, tel: 147100, 147241, coordonator de program: Maria Scripa, de la Serviciile Culturale ale Ambasadei Franţei sau de la Centrele Culturale Franceze din Cluj, Iaşi sau Timişoara.

Data limită de depunere a dosarelor: 14 mai 1993 la Bucureşti.

Taxa de participare: 2000 lei.

Primim la redacţie

COMUNICAT

Comisia de organizare a alegerilor organismelor de conducere ale PNL, Iaşi constituită ca urmare a prevederilor noului Statut al PNL adoptat la Congresul partidului de la Braşov, aduce la cunoştinţă membrilor PNL din municipiul Iaşi programul de derulare a adunărilor generale de alegeri:

- pentru Organizaţia Tineretului Universitar Naţional Liberal - 8 mai 1993, ora 11,00
- pentru Muncitorilor Naţionali Liberali - 9 mai 1993 ora 11,00
- pentru Organizaţia Femeilor Naţional Liberale - 15 mai 1993 ora 11,00
- pentru Organizaţia Tineretului Liberal - 16 mai 1993 oar 11,00

Adunările vor avea loc la sediul PNL din Şos. Naţională nr. 59 (Podu Roş) tel. 135525

De asemeni, se convoacă adunarea Generală a membrilor PNL din municipiul Iaşi, în vederea alegerii Biroului Permanent al Organizaţiei muncipale PNL Iaşi pentru ziua de 22 mai 1993 ora 10 la Casa Sindicatelor Iaşi

Candidaturile pentru Biroul Permanent al Organizaţiei PNL Iaşi se depun la secretariatul Comisiei pînă la data de 18 mai 1998, la sediul PNL Iaşi.

Aducem la cunoştiinţă şi simpatizanţilor din oraşul Paşcani judeţul Iaşi că la data de 2 mai 1993 a fost ales, conform prevederilor Statutului PNL, Biroul Permanent al Organizaţiei PNL Paşcani şi a fost constituit Comitetul Executiv al Organizaţiei prin cooptarea consilierilor locali şi împuterniciţilor cu organizarea structurilor politice şi de departament din cadrul Organizaşiei PNL Paşcani.

Sediul Organizaţiei PNL din oraşul Paşcani se află în strada Culturii nr. 27

Biroul de presă PNL Iaşi
Iulian LUCA

Comercianţii ieşeni bat la porţile Italiei

Camerele de comerţ din oraşele italiene Udine şi Modena au făcut o invitaţie oamenilor de afaceri români de a participa la o întîlnire pentru stabilirea oportunităţilor de afaceri şi domeniilor în care se poate iniţia o colaborare de principiu. Aceste întîlniri vor avea loc în perioada 8-13 iunie la Modena şi 14-18 iunie la Udine, în cadrul misiunii economice organizate de către Camera de Comerţ şi Industrie a României. Partenerii italieni sînt interesaţi de oferte de colaborare în domeniile mecanicii, confecţiilor şi tricotajelor, alimentaţiei, prelucrarea lemnului şi utilajelor frigorifice. De asemenea, sînt avansate oferte în sfera instalaţiilor şi aparaturii medicale, ceramicii (faianţă, gresie etc.) şi prelucrarea blănurilor. Detalii referitoare la condiţiile de participare la misiunea economică, precum şi avantajele oferite de această acţiune pot fi obţinute la sediul Camerei de Comerţ şi Industrie Iaşi, confirmările pentru participare avînd ca dată limită 7 mai a.c.

Senatul a adoptat proiectul de lege privind modificarea Codului de procedură penală

Cei calomniaţi prin mass-media se vor adresa direct judecătorului

Lucrările Senatului s-au reluat în după-amiaza zilei de 4 mai, continuînd dezbaterile asupra proiectului de lege privind modificarea Codului de procedură penală. Proiectul de lege a fost adoptat de plenul Senatului cu 104 voturi pentru, 2 voturi contra şi 3 abţineri, chiar dacă pe parcursul discuţiilor cîteva amendamente şi articole au fost îndelung disputate. Unul dintre acestea a fost amendamentul propus de art.279 lit.a, amendament care dă posibilitatea persoanelor ce sînt calomniate sau atacate prin intermediul mass-media de a se adresa direct Judecătorului şi nu Procurorului general sau ministrului de Justiţie: "Atît de mult discutata lege a presei ar deveni inutilă dacă se aprobă acest amendament," a afirmat în plen senatorul UDMR Gyorgy Frunda. Amendamentul a fost adoptat, însă rămîne de văzut dacă proiectul de lege a presei va fi retras din Parlament. Lucrările au continuat cu începerea dezbaterilor asupra proiectului de lege privind Agenţia pentru Dezvoltare şi Amenajare Rurală, care va fi reluat într-o şedinţă ulterioară.

Grecia a acordat României un credit de 50 milioane dolari

În schimb, oamenii de afaceri greci sînt reticenţi să investească la noi în ţara

"În urma discuţiilor purtate cu premierul grec, Guvernul Greciei a hotărît să acorde României un credit de 50 milioane dolari pentru relansarea economică şi sprijinirea privatizării în România", a precizat Aurel Vainer. Dl. Vainer a mai subliniat că, în scurt timp, se va stabili metodologia de utilizare a acestui credit, astfel încît România să beneficieze cît mai rapid de avantajele oferite de el.

"Oamenii de afaceri greci prezintă un interes deosebit pentru România, cu precădere în sectorul transporturilor navale, industria alimentară, dar sînt foarte reticenţi în legătură cu Legea investiţiilor străine şi cu Legea arendei în România. Problema oamenilor de afaceri din Grecia, în relaţiile cu România, rămîne cea a repatrierii capitalului", a precizat unui reporter Mediafax, Aurel Vainer, vicepreşedintele Camerei de Comerţ şi Industrie a României, membru al delegaţiei guvernamentale române care a vizitat Grecia.

Cursul de schimb valutar

Cursul de referinţă al principalelor valute stabilit în urma îndeplinirii procedurilor şedinţei de licitaţie valutară, valabil astăzi, 6 mai 1993, este:

1 dolar SUA (USD) - 615 lei
1 liră sterlină (GBP) - 965,58 lei
1 shilling austriac (ATS) - 55,62 lei
1 franc elveţian (CHF) - 435,55 lei
1 franc francez (FRF) - 116,14 lei
1 marcă germană (DEM) - 391,23 lei
1 drahmă greacă (GRD) - 2,98 lei
100 lire italiene (ITL) - 42,17 lei
1 yen japonez (JPY) - 5,58 lei
100 lire turceşti (TRL) - 6,33 lei
1 ECU (XEU) - 764,20 lei
1 DST (XDR) - 874,38 lei

Volumul tranzacţiilor încheiate a fost de 1.914.156 USD.

Alin TOCAN

Greva generală, declanşată ieri în întreaga ţară, nu s-a făcut simţită la Iaşi

În întreaga țară s-au desfășurat ieri grevele generale ale unor sindicate afiliate la confederațiile Frăția și Blocul Național Sindical. Cele mai puternice greve au fost cele din domeniul sanitar, desfășurate, conform unei știri Mediafax, în 37 de județe ale țării, precum și greva Sindicatului Șoferilor, desfășurată în 10 județe. Blocul Național Sindical a declanșat acțiuni grevi-ste în principalele porturi ale țării și industria constructoare de mașini. Efectul acestor greve este greu de precizat deoarece sindicatele care au intrat în grevă nu au fost susținute de alte sindicate din același domeniu. În Iași, încă de la primele ore ale dimineții greva sindicatelor din sectorul sanitar a fost suspendata. Sindicatele de la Nicolina S.A. au făcut dimineață o grevă de avertisment de două ore, iar filiala ieșeană a Sindicatului Șoferilor a declanșat o grevă generală. Cu toate acestea, transportul rutier în Iași nu a fost afectat prea mult.

Tot ieri, Guvernul a reluat negocierile cu cele șase confederații sindicale care au amenințat cu declanșarea grevei generale. La închiderea ediției noastre, rezultatul acestor negocieri, desfășurate cu ușile închise, nu era cunoscut.

Greva șoferilor nu a afectat prea mult transportul rutier ieșean

Utilizată ca mijloc de constrîngere a autorităților guvernamentale în vederea obținerii unor revendicări, greva generală, privită din perspectiva eficienței grevei sindicatului șoferilor (cel puțin cel din Iași), nu a incomodat decît în foarte mică măsură funcționarea unităților implicate direct în această grevă. Astfel, dl. Viorel Iftimie, directorul S.C. Autotrans S.A., a considerat că: "Această grevă are poate un efect moral. Noi am lucrat cu 50% din parc fiindcă așa am avut nevoie și fiindcă am găsit înțelegere la sindicaliști. N-am fost deloc incomodați. Dacă ieși cu mașinile în stradă, la blocaj, vor plăti ei tot ce se va consuma. Oricum, oamenii sînt plătiți pe baza foii de parcurs".

De asemenea, inginerul șef al S.C. Fortus S.A., dl. Călin Mihailovici, a declarat că: "Noi am avut astăzi o situație specială fiindcă am avut o vizită importantă și a trebuit să găsim înțelegere la sindicaliști. S-a lucrat cu circa 15 - 20% din parcul auto, asigurîndu-se toate necesitățile de transport pe platforma combinatului. S-a renunțat numai la transportul de marfă pe care îl facem în județ și în afara lui. Oricum, cred că această grevă va continua în funcție de ceea ce se va decide la București între Guvern și sindicate".

În operațiunea de blocare a drumurilor, anunțată de sindicatul șoferilor, vor fi implicate și 5 întreprinderi ieșene: Coloana auto FORTUS S.A., TRANS-SERVICE S.A., AUTOTRANS S.A. Direcția

Județeană de Drumuri și Poduri Iași, R.A. Citadin, care vor masa (conform schemei de acțiune) 65 de autovehicule și utilaje, susținute de cel puțin 150-200 de membri de sindicat în cele 6 puncte de intrare/ieșire din orașul Iași (Bucium, Nicolina, Podu - Iloaei, Tutora, Breazu, Popricani). În cursul blocajului se va permite trecerea autovehiculelor și utilajelor în misiune: pompieri, poliție, salvare, procuratură etc. **(Eduard CALOTĂ)**

Greva medicilor a fost suspendată la cîteva ore de la declanșare

Anunțata grevă a medicilor și cadrelor medii sanitare a fost suspendată încă de la primele ore ale dimineții de ieri. Întreruperea a avut loc datorită reînceperii negocierilor dintre reprezentanții Camerei Federative a Medicilor și ai Confederației "Sanitas" cu Ministerul Sănătății, dr. Iulian Mincu. Delegația sindicală a prezentat din nou revendicările care au generat acest conflict colectiv de muncă. Acestea sînt: suplimentarea cu 25% a bugetului alocat sănătății, respectarea și garantarea contractului colectiv de muncă, repunerea în drepturi a reprezentantului Camerei Federative a Medicilor în Colegiile de disciplină de orice nivel, recunoașterea proiectului de regulament al Ordinului Medicilor, acordarea de sporuri și pentru medici (așa cum au și cadrele medii) în sectoarele de pediatrie și obstetrică-ginecologie, acordarea sporului de 25% pentru orele de gardă din timpul nopții, așa cum au și cadrele medii, constituirea unei subcomisii numai pentru personalul de specialitate medico-sanitar în cadrul comisiei mixte Sindicate - Minister la care să participe doar reprezentanți ai C.F.M.R. și Federației Sanitas. Președintele Camerei Județene a Medicilor din Iași, dr. Ilarion Pulpea, ne-a precizat că aceste revendicări se adresează tuturor salariaților din sectorul medical. De asemenea, domnia sa ne-a declarat referitor la telexul nr XVI F1, nr. 2222/4.05.1993, prin care Ministerul Sănătății a cerut conducerilor direcțiilor sanitare din țară să afișeze cabinetele și persoanele care participă la grevă, că acest lucru este considerat drept o "imixtiune nepermisă și nelegală în activitatea sindicală și, în consecință, nu i se va da curs". Greva generală, suspendată pe perioada negocierilor, va fi reluată în momentul în care cele două părți - Guvern - sindicate - nu vor găsi o soluție care să determine încetarea conflictului de muncă. **(Mihaela CĂNĂNĂU)**

Studenții amenință cu greva

Uniunea Națională Independentă Studențească din România, printr-un comunicat adresat redacției noastre, a informat că, începînd cu 7 mai, toți studenții din România vor declanșa grevă generală, pe timp nelimitat, pînă la revizuirea atitudinii Guvernului față de studenți. Pe toată perioada grevei generale, studenții se vor manifesta prin neparticiparea la cursuri, laboratoare și seminarii. Cu o zi înainte de declanșarea grevei generale, studenții se vor afla între orele 12.00 și 14.00 într-o grevă de avertisment.

Semnatarii comunicatului au decis declanșarea grevei generale considerînd că măsura provizorie propusă de guvern de a subvenționa cantinele studențești nu rezolvă problema, în fond, apreciind totodată că "este jignitoare pretenția de reformă a învățămîntului tehnic și Economic, intenția de preluare în administrare de către studenți a căminelor studențești, cît și ideea de revenire la vechiul sistem de acordare a burselor". **(Septimiu SĂRĂȚEANU)**

ORAȘUL PE O COLOANĂ

O bombă în curtea Leagănului de Copii din Tătărași

Constantin Marcu (40 de ani, conducător auto, a anunțat Secția de Poliție nr. 4 din Tătărași că în curtea Leagănului de Copii de pe strada Vasile Lupu a fost descoperit un proiectil. Descoperirea acestuia s-a produs în momentul în care în curtea leagănului se efectuau săpături. Din informațiile primite de la Biroul de Presă și de la Apărarea Civilă, s-a confirmat faptul că proiectilul, rămas neexplodat din timpul războiului, avea dimensiuni 35/20 cm și o greutate de 3-4 kg. **(S.S.)**

Spitalul din Răducăneni nu are telefon

Spitalul Central Răducăneni a adus la cunoștința prefectului că din 1992 și pînă în prezent a făcut nenumărate demersuri la Direcția de Poștă și Telecomunicații Iași pentru a le fi schimbate și reparate telefoanele de la unitate. Cu toate demersurile făcute, nici în prezent unitatea nu beneficiază de telefon. Cazurile urgente ce necesită salvarea nu pot fi rezolvate la timp, deoarece sînt anunțate de diferiți abonați particulari. **(C.D.)**

Coloana auto a R.A.L. va fi controlată de Poliția economică

La cererea conducerii R.A. Locuința, primarul Constantin Simirad a cerut Poliției economice și organelor de control financiar să trimită o echipă care să controleze activitatea coloanei auto a acestei unități.

Deoarece se răspîndește zvonul că primarul ar dori desființarea acestei regii, dl. Simirad ne-a declarat că nu are nici o intenție de a o desființa, ci de a ajuta conducerea să rentabilizeze această unitate. O mare parte a necazurilor actuale se datorează faptului că, deși activitatea regiei se micșorează văzînd cu ochii, vechea conducere a continuat angajarea de personal, a mai declarat dl. primar. **(C.D.)**

Vom scăpa de controlorii - huligani de la RATC?

Pentru a ieși din impasul financiar în care a ajuns odată cu ridicarea subvențiilor, conducerea RATC a decis introducerea pe mijloacele de transport în comun a unor "controlori - taxatori".

În număr de aproximativ 200, ei sunt "racolați" dintre muncitorii depoului de vagoane, desfășurîndu-și activitatea între orele 04 - 16. Urcați cîte unul în fiecare mijloc de transport (în tramvaiele "Timiș", cîte unul în fiecare vagon) ei controlează legitimațiile de călătorie. În cazul în care este descoperit un călător fraudulos, el este obligat să cumpere pe loc un bilet de călătorie sau, dacă acesta nu are bani, după o morală făcută discret, este rugat să coboare la prima stație a traseului. Între acești "controlori - taxatori" și arhicunoscuții "mercenari" (acei indivizi cu un aer nespălat, plini de ifose, care urcă cîte 4 - 5 într-un tramvai sau autobuz spre a controla călătorii de bilete) este o netă diferență la capitolul politețe și bun simț. **(C.C.)**

Milioane de lei încasate din amenzi

În luna aprilie, Direcția Generală a Finanțelor Publice (exclusiv Secția gărzii financiare) a organizat acțiuni de control la diferiți agenți economici, privind: protecția consumatorilor și combaterea comerțului ilicit, verificarea respectării prețurilor, protecția concurenței. Au fost cuprinși în verificare 254 agenți economici, din care 26 cu capital de stat. Ca urmare a acestor acțiuni, s-a mobilizat la buget suma de peste 616 milioane lei reprezentînd taxe și impozite, s-a confiscat suma de 6.135.000 lei, și s-au încasat amenzi contravenționale de 3.649.000 lei. **(C.D.)**

O delegație străină va vizita FORTUS

Ieri, dl. prefect Dan Gâlea împreună cu dl. Ion Amihăiesei, președintele Consiliului Județean Iași, au primit o delegație formată din reprezentanți ai unor întreprinderi din Egipt, Iordania și Franța. Oaspeții au sosit la Iași, cu un avion special închiriat, pentru a vizita întreprinderea FORTUS, unde se produc o serie de utilaje ce-i interesează. **(C.D.)**

Peste 5000 de apartamente sînt subînchiriate pe lei sau valută

Lucrătorii din cadrul Poliției Municipale împreună cu funcționari din cadrul Primăriei au efectuat controale în mai multe blocuri pentru a verifica vizele de reședință. În ziua de 4 mai, au fost descoperiți fără viză de reședință, locuind în apartamente închiriate, doi studenți străini. Adbel Rahman Suleiman Lutfi Khram (24 ani), student la medicină, cetățean iordanian, locuia în apartamentul familiei Cosmulescu Paul, din Bulevardul Independenței nr. 15-17, bl. A-1-15. De asemeni, Sawas Faidon (22 ani), cetățean grec, student la Agronomie, a fost depistat în același bloc locuind în apartamentul familiei Luchian Neculai. Aceste acțiuni ar trebui sporite căci există la ora actuală, din informațiile pe care le deținem din surse ale administrației locale, peste 5000 de apartamente subînchiriate pe lei sau valută. **(S.S.)**

RAGC a împrumutat 70 milioane lei

Regia Autonomă de Gospodărie Comunală Iași a făcut un împrumut de 70 milioane lei la BRD (cu dobînda zilei), rambursabil în 3 ani. Suma este destinată cumpărării a 100 de containere de gunoi (5 mil.), 40 rotocare stradale (2,25 mil.), 5 autocamioane transport gunoi (40 de mil.) și a 5 tractoare (18 mil.). Utilajele sînt necesare pentru îmbunătățirea activității de salubrizare, sursele proprii deținute de regie nefiind suficiente pentru achiziționarea acestora. **(C.D.)**

Tarifele pentru serviciile poștale externe au crescut cu 69%

Printr-o adresă trimisă de R.A. Poșta Română în teritoriu se arată că, începînd cu data de 5 mai a.c., intră în vigoare noile tarife pentru serviciile poștale externe. Ținînd cont de evoluția cursului valutar, Ministerul Finanțelor a aprobat o majorare în medie cu 69% la următoarele servicii poștale: la corespondență simplă, la indicații speciale, recomandat și expres, la suprataxele aeriene pentru obiectele de corespondență, precum și cupoanele de răspuns internaționale. Corelate cu acestea se modifică taxele la confirmarea de primire, taxele de recomandare și de expres pentru sacii poștalii și taxa de expedierfe a coletelor cu valoare declarată. În privința cupoanelor de răspuns (cu care se plătesc timbrele de răspuns care urmează să fie primit de la un partener din străinătate), prețul lor a fost stabilit la 614 lei (care este, de fapt, prețul internațional), iar partenerului i se eliberează timbre în valoare de 150 lei (echivalentul unei scrisori simple pe cale de suprafață).

Prezentăm mai jos lista serviciilor care se scumpesc, precum și tarifele aferente:

1. Scrisori simple
   - pînă la 20 g 150 lei
   - de la 20 g - 60 g 280 lei
   - de la 50 g - 100 g 430 lei
   - de la 100 g - 250 g 925 lei
   - de la 250 g - 500 g 1800 lei
   - de la 500 g - 1000 g 3300 lei
   - de la 1000 g - 2000 g 5880 lei
2. Taxă fixă de recomandare 190 lei
3. Taxă de recomandare pentru un sac M 950 lei
4. Taxă fixă de expres 280 lei
5. Taxă de expres pentru un sac M 1400 lei
6. Confirmare de primire (AR) 190 lei
7. Taxă fixă pentru expedierea coletului cu valoare declarată 190 lei

Costel STROESCU

Primarul Constantin Simirad a cedat

Agenții economici nu mai sînt obligați să obțină acordul locatarilor pentru a primi autorizații pentru spații comerciale

Primarul Constantin Simirad a dispus zilele trecute revocarea dispoziției nr. 942 emisă de domnia-sa la începutul lunii august a anului trecut. Această dispoziție prevedea obligativitatea agenților economici de a anexa la cererea de eliberare a autorizației de funcționare, a avizelor de principiu sau a contractelor de închiriere un act scris care să ateste acordul locatarilor cu privire la existența și funcționarea unităților respective la parterul blocurilor.

Motivul care l-a determinat pe dl. primar să revoce dispoziția amintită este următorul: la data de 10 martie, Federația Patronilor, considerînd că această dispoziție împiedică dezvoltarea inițiativei private în județul nostru, a înaintat o contestație prin care se cerea anularea acesteia. Faptul că primarul Constantin Simirad a dispus revocarea deciziei arată clar că Federația Patronilor, deși constituită relativ recent, și-a impus punctul de vedere în fața administrației locale.

Această afirmație poate fi sprijinită și de faptul că aceeași Federație a Patronilor a contestat, la 6 aprilie, Decizia nr. 42 a Consiliului Județean Iași prin care agenții economici cu capital de stat și cu capital privat erau obligați, sub sancțiunea retragerii autorizației, să ofere cumpărătorilor un anumit fond de marfă, înscris în anexele deciziei. Pînă acum, președintele Consiliului Județean Iași, dl. Ion Amihăiesei, nu a soluționat această contestație, în finalul căreia Federația Patronilor arată: "Dacă răspunsul dumneavoastră nu ne va satisface, ne lăsăm libertatea de a folosi calea justiției".

Mona DÎRȚU

Este posibil ca accesul studenților teologi în Biblioteca "Mihai Eminescu" să fie interzis

• ei sînt acuzați că decupează prețioasele colecții de reviste vechi •

Biblioteca Centrală Universitară își pune problema de a limita accesul studenților teologi din Iași care, în vederea pregătirii lucrărilor de seminar și a examenelor, devastează colecțiile de ziare și reviste vechi, documente și cărți. Luînd în considerație apropierea sesiunii de examene și faptul că intrarea viitorilor slujitori ai bisericii e deocamdată interzisă în urma sesizărilor în această instituție, chestiunea a stîrnit o adevărată panică în rîndul celor ce vor oficia slujbele religioase. În criză de timp, studenții preferă să decupeze pasajele interesante, distrugînd astfel prețioasa colecție a bibliotecii.

O pagină ruptă dintr-o carte, prilej de indignare pentru cei ce o vor răsfoi în viitor, nu constituie neapărat o soluție pentru a economisi timp și efort. Rezolvarea acestei situații penibile, atît pentru studenți, cît și pentru profesori, se preconizează doar în urma intervenției unui cadru didactic de la Institutul Teologic din Iași la conducerea Bibliotecii Universitare. Deși atitudinea viitorilor noștri preoți nu este scuzabilă, o explicație poate fi găsită în numărul mare al examenelor din sesiune, programul zilnic încărcat și lipsa materialului documentar. **(D.O.)**

SOCIETATEA DE TURISM
MOLDOTUR S.R.L. (fost O.J.T.)
Str. Anastasie Panu nr. 29, Iași, telefon 114364

vă oferă pentru vacanța estivală:

• odihnă:
LITORAL: Mamaia - Hotel "Victoria", Neptun - Hotel "Bilea", Olimp - Hotel "Moldova", Jupiter - Hotel "Capitol", Cap Aurora - Hotel "Rubin", Venus - Hotel "Zamfira", Eforie Nord - Hotel "Bucegi"
MUNTE: Durău, Vatra Dornei, Sinaia, Bușteni.
• tratament: Felix, Căciulata, Herculane, Sovata, Covasna, Singeorz, Borsec.

Servicii ireproșabile de cazare și masă, în serii de 6, 10 și 12 zile.
Toate biletele se vînd și cu plata în rate.
Pentru reușita vacanțelor dv. apelați la serviciile unor profesioniști!

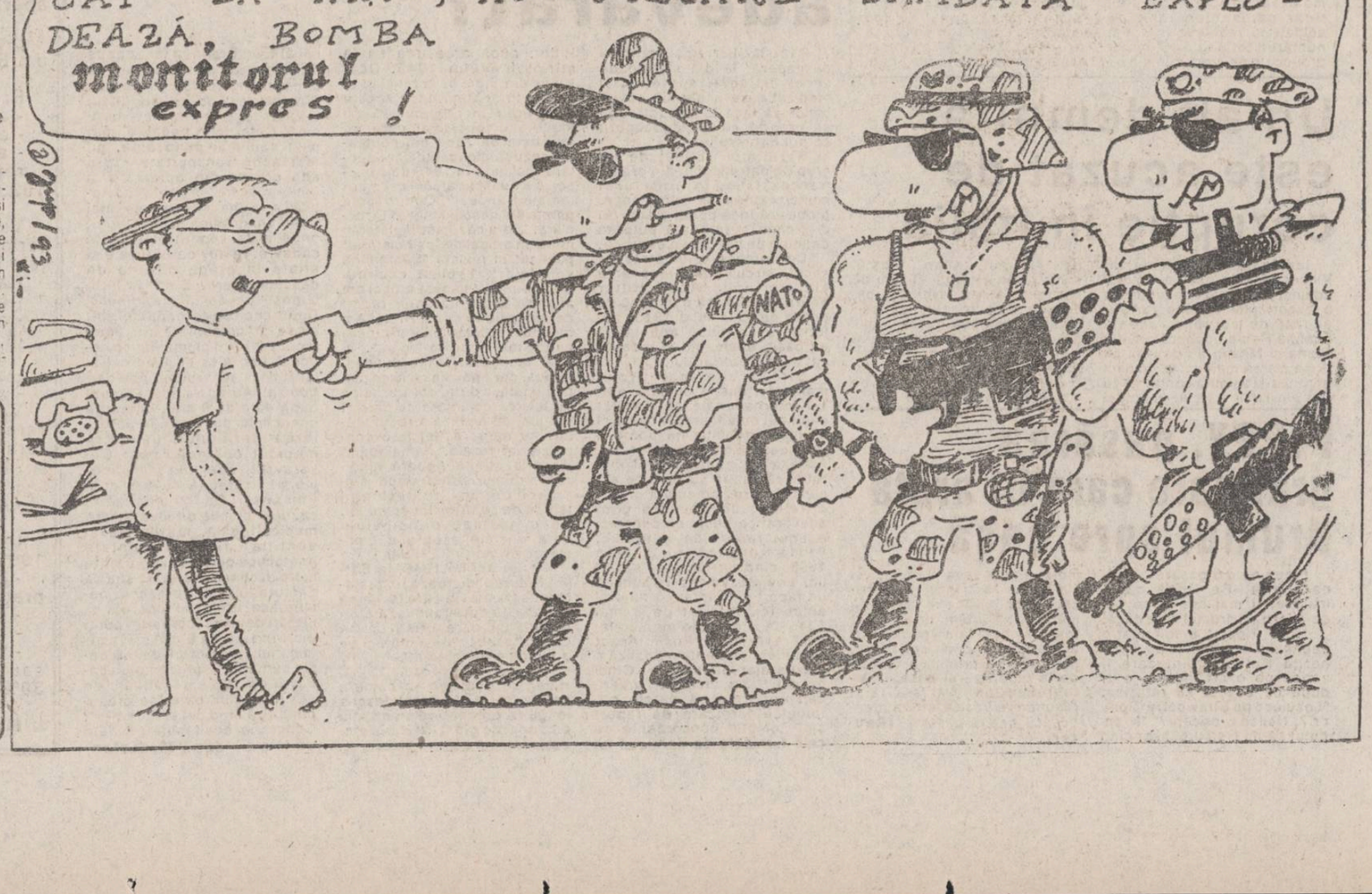

După referendumul de la 25 aprilie, președintele Boris Elțîn prinde curaj

S-a format un grup de inițiativă pentru dizolvarea parlamentului

Într-o conferință de presă desfășurată la Moscova, un grup de parlamentari ruși, printre care Serghei Iușenkov, Gleb Iakunin și Lev Ponomarev, și-au anunțat intenția de a iniția dizolvarea Congresului Deputaților Poporului, anunță France Presse. În această idee, deputații radicali au cerut tuturor celor ce susțin reforma să demisioneze în bloc din Sovietul Suprem și să se reunească pentru a organiza dizolvarea Congresului, în luna mai. Decizia dizolvării poate fi luată cu 350 de voturi pentru, reprezentînd o treime din numărul deputaților. Iușenkov a mai declarat că are motive să creadă că opoziția "mizează pe eliminarea fizică" a președintelui Elțîn și că există "grave suspiciuni" în legătură cu un atentat la viața președintelui rus în timpul ceremoniilor de la 9 mai, aniversarea victoriei asupra Germaniei naziste.

Fostul premier reformist, Egor Gaidar, ar putea reveni în Guvern

Primul-ministru rus Victor Cernomîrdin îl va întîlni zilele următoare pe predecesorul său, Egor Gaidar pentru a discuta o posibilă revenire a acestuia în guvern, a anunțat agenția REUTER. Viceprim-ministrul Vladimir Șumeiko, citat de agenția ITAR-TASS, afirmă însă că nu crede într-o revenire în guvern a fostului premier.

Președintele Parlamentului, Ruslan Hasbulatov, trage cu gloanțe oarbe spre președinte

Președintele parlamentului rus, Ruslan Hasbulatov, a declarat ieri că acuză de ciocnirile sîngeroase de la Moscova, din ziua de 1 mai a.c., atît autoritățile centrale cît și pe instigatorii extremiști, anunță agenția Reuter. De menționat că, duminică, Ruslan Hasbulatov a cerut o anchetă parlamentară asupra modului în care poliția a acționat, mai multe sute de persoane fiind rănite în cursul tulburărilor. Vicepreședintele Alexander Rutkoi a anunțat luna trecută că are dovezi că mai mulți membri ai echipei președintelui Elțîn sînt corupți. Pe de altă parte, marți, Boris Elțîn a acuzat pe comuniștii extremiști pentru incidentele din 1 mai, afirmînd că aceștia doresc "să abată societatea rusă de la calea reformei și să impună violența politică în țară". Totodată, a anunțat că se vor lua măsuri drastice pentru ca astfel de incidente să nu se repete. Într-o declarație comună a președintelui Elțîn și a primului ministru, Victor Cernomîrdin, referitoare la referendumul din luna trecută, se afirmă că aceasta a fost dorința poporului, ce va fi apărată și transformată în realitate. Președintele rus s-a angajat să folosească rezultatul referendumului pentru a înfrînge pe conservatori și a determina elaborarea unei noi Constituții, menite să transforme sistemul politic al Rusiei. Ca răspuns la această declarație, Ruslan Hasbulatov a anunțat că găsește rezultatul votului ca fiind nesemnificativ, iar parlamentul său va lucra în paralel la un proiect de constituție ce va fi adoptat de Congresul Deputaților Poporului.

Secretarul de stat american se înțelege perfect cu Moscova

Secretarul de Stat american Warren Christopher s-a întîlnit ieri la Moscova cu președintele rus Boris Elțîn pentru a afla poziția Kremlinului cu privire la planul de impunere a păcii în fosta Iugoslavie, informează agenția REUTER.

Pe vremuri, Mihail Gorbaciov îi plătea pe ziariști pentru a-l înjura. În acel mod, Gorbaciov își cîștiga popularitatea. Acum Elțîn se înjură cu Parlamentul. Ce joc se ascunde aici?

Christopher se află într-un turneu european pentru a găsi sprijin pentru planul american de acțiune militară împotriva sîrbilor bosniaci, dacă aceștia refuză să pună capăt războiului civil. Secretarul de presă al președintelui rus a declarat agenției ITAR-TASS citată de REUTER că Moscova este încă optimistă cu privire la acceptarea de către parlamentul bosniac a planului de pace semnat de Radovan Karadjici, care a declarat că "există serioase speranțe că parlamentul sîrbilor bosniaci va accepta azi planul de pace Vance-Owen."

În Ambasada americană de la Atena a fost descoperit un spion

Steven Lalas, funcționar al ambasadei americane la Atena, a fost arestat pentru spionaj - anunță agenția Associated Press, menționînd că nu au fost date publicității detalii privind acuzațiile ce i se aduc. Potrivit unei oficialități a departamentului de stat, care a dorit să-și păstreze anonimatul, Steven Lalas avea acces la telegramele referitoare la politica SUA față de Grecia, scrie AP. "New York Newday" adaugă, potrivit agenției citate, că Lalas putea afla și conținutul comunicărilor legate de situația din Bosnia și alte zone ale fostei Iugoslavii.

Spre deosebire de România

Greviștii din fosta Germanie de Est nu mai pot fi opriți

Cinci regiuni ale țării au fost paralizate

Discuțiile menite să oprească valul de greve din Germania de Est au eșuat, cînd, după 14 ore de negocieri, sindicatele și patronul au hotărît că nu se înregistrează nici un progres, transmite Reuter. Hasso Duevel, liderul echipei de negocieri a sindicatului IG Metall, a declarat că rezultatul eșecului va fi o rapidă extindere a grevelor, care intră astăzi în cea de-a treia zi. Un total de 30.000 de lucrători din industria siderurgică și a construcțiilor de mașini, membri ai celui mai puternic sindicat est-german, IG Metall, au încetat lucrul pînă acum, alături de alți 5.000 - 8.000 membri. Grevele vor paraliza toate cele cinci regiuni ale Germaniei de Est, dacă pînă în mijlocul lunii în curs nu se va găsi o cale de soluționare a conflictului. Acesta a fost declanșat de nerespectarea, de către patronat, a unui contract semnat în 1991, care prevedea o mărire a salariilor cu 21 - 26% începînd cu 1 aprilie acest an, urmînd ca salariile lucrătorilor est-germani să ajungă la paritate cu cele din Germania de Vest, în 1994. Președintele IG Metall, Franz Steinkuehler, a declarat muncitorilor de la șantierul naval din Rostok că greva nu se referă în primul rînd la problema salarizării ci "este mai degrabă un conflict legat de încălcarea unui contract, ceea ce nu se poate tolera". Sindicatul a ignorat avertismentele conform cărora valul de greve amenință cu reducerea a 100.000 locuri de muncă. Prăbușirea pieților de export est-europene ale fostei Germanii comuniste și dificultățile sale economice au condus la creșterea ratei șomajului, care atinge 30% și chiar mai mult, în multe zone din această țară.

S.C. **INFOSTART CONSULT** S.R.L.

Reprezentantul pentru Moldova al AGENȚIEI BURSIERE "ADEVĂRUL" S.A.

aduce la cunoștința agenților economici că în baza dreptului de reprezentare poate încheia contracte de reprezentare în Bursa Română de mărfuri și poate oferi servicii de brokeraj în numele agentului bursier.

În vederea deblocării fluxului de materii prime, materiale și produse finite, roagă agenții economici să comunice în cel mai scurt timp necesitățile de aprovizionare precum și disponibilul de produse oferite pieței, ce vor fi contabilizate în baza de date proprie, pentru județele din Moldova.

Înscrierea inițială este gratuită. Comisioanale se vor plăti numai în cazul finalizării tranzacțiilor.

Relații și contracte de reprezentare, la sediul firmei din Bd. Țutora nr. 17, cam. 409, telefon 127118; fax127118.

aduce la cunoștința agenților economici cu capital de stat și privat că le stă la dispoziție cu următoarele mărfuri în preofertare la Bursa Română de Mărfuri:

1. Lămîi - 40t (vînzare)
2. Lapte praf - 1000t (cumpărare)
3. Zahăr (import Turcia) - 500t (vînzare)
4. Vopsele pe bază de ulei de in - culori diverse (vînzare) Adaos comercial 10%
5. Antigel și diluanți auto (vînzare)
6. Lichid de frînă (vînzare)
7. Lac incolor pentru mobilă (vînzare)
8. Azbociment - adaos comercial zero indiferent de zona geografică. Se asigură transportul (vînzare)
9. Tablă 8-10 mm - pentru cazane, utilaje, conducte, OM37, în foi la 1,5mx6m; 1,5mx9m; 1,5mx12m. Cantitate: 12t (vînzare)
10. Orz/orzoaică - 500t (cumpărare)
11. Porumb boabe - 70t (cumpărare)

Relații la telefon 098-127118.

Liechtensteinul cere Cehiei 210 milioane dolari pentru o bucățică de pămînt

Prințul Hans-Adam II al Liechtensteinului a cerut Republicii Cehe o despăgubire de 210 milioane de dolari pentru o suprafață de pămînt confiscată acum 75 ani, anunță agenția Reuter, citînd un cotidian ceh. Pămîntul care face obiectul discuției are 1.600 km pătrați și este de zece ori mai mare decît suprafața Liechtensteinului. A aparținut timp de secole familiei regale din Liechtenstein, dar a fost confiscat în 1918, cînd s-a format Cehoslovacia. Prințul Hans-Adam II a arătat că, dacă ar fi procedat în strictă concordanță cu legislația internațională, despăgubirea s-ar fi ridicat la un miliard de dolari, dar că această ar fi fost "nerealist". De cînd Liechtensteinul a ridicat această pretenție, în martie, guvernul ceh a declarat în mod repetat că legile cehe în vigoare nu permit decît despăgubirea pentru confiscările care au avut loc după 1948.

Trei polițiști sud-africani au fost uciși într-o ambuscadă

Trei polițiști au fost uciși într-o ambuscadă ce a avut loc ieri dimineață lîngă Johannesburg, informează REUTER. Nu se știe dacă poliția a reușit să rănească pe vreunul din agresori, dar va face toate eforturile pentru a-i prinde. Atacatorii erau înarmați cu automate de asalt AK-47.

În Filipine

Un preot spaniol este ținut ostatec de musulmani

Pentru eliberarea lui s-au cerut 400.000 dolari

Comandantul forțelor armate filipineze a fixat un ultimatum de 24 de ore pentru eliberarea preotului spaniol ținut ostatic de musulmani, informează Reuter. "Dacă musulmanii nu acceptă această propunere, vom fi nevoiți să-i atacăm, în ciuda faptului că au amenințat să-l omoare pe ostatic", a adăugat comandantul. Grupul fundamentalist musulman Abu-Sayyaf a cerut o răscumpărare în valoare de 10 milioane de pesos (400.000 de dolari), scăzînd ulterior prețul la 1 milion de pesos. Purtătorul de cuvînt al armatei filipineze a replicat că nu va fi negociată eliberarea ostaticului.

Inundații în Chile

Zece persoane și-au pierdut viața și 97 sînt date dispărute

Un număr de 10 persoane și-au pierdut viața în vreme ce alte 97 sînt date dispărute în cursul inundațiilor și torentelor de noroi care au afectat luni Santiago de Chile, anunță poliția locală într-un bilanț al victimelor și pagubelor materiale.

Potrivit sursei citate, 79 de persoane au fost rănite și 55 de copii figurează pe lista dispăruților.

Pagubele materiale au fost estimate la 5000 milioane de pesos (12,5 milioane dolari).

Președintele Republicii, Patrecio Aylwin, a declarat starea de urgență în partea de est a capitalei atinsă de revărsarea apelor și de noroi, datorită ploilor torențiale. Mai în interior, șoseaua care leagă Chile de orașul argentinian Mendoza a fost distrusă în mai multe locuri și nu va mai fi practicabilă cel puțin mai multe săptămîni.

Opt arabi au fost uciși de către armata israeliană în fîșia Gaza

Marți, trupe ale armatei israeliene au împușcat mortal trei palestinieni în fîșia Gaza, informează Agenția REUTER, citînd surse locale și ale Națiunilor Unite. Prin moartea, ieri, a încă unui tînăr palestinian rănit de soldați cu zece zile în urmă, numărul total al victimelor provocate de ciocnirile din ultimele două zile s-a ridicat la opt. Conflictele au început ieri dimineață ca urmarea a uciderii, în cursul zilei de luni, a patru palestinieni la un punct de control de pe autostradă. De asemenea, armata a răspuns cu foc împotriva palestinienilor ce aruncau cu pietre într-o tabără de refugiați din Shati.

Un alt demnitar este acuzat de corupție în Italia

Ieri, la Roma, a fost arestat Vincenzo Martinez, directorul adjunct al agenției de creditare a exporturilor italiene, SACE, acuzat de corupție, anunță agenția Reuter. Judecătorii din Roma și Milano au dovedit că firma plătea mari sume de bani pentru a-și asigura contracte cu țări ale lumii a treia, finanțate de "Ajutorul italian". Fostul ministru de externe, Gianni de Michelis, a fost avertizat oficial că este în curs de cercetare, împreună cu adjunctul său. Directorul general al agenției, Roberto Ruberti, împreună cu un angajat al firmei fuseseră deja arestați pe 11, respectiv 28 martie.

PIPPY, pasărea grăitoare care îți arată drumul spre casă

Pippy nu e o pasăre ca oricare alta. Pe lîngă darul imitație, îl mai are și pe cel de-a își găsi drumul spre casă.

"Sînt Pippy," a informat-o papagalul australian pe chelneriță Ruth Durbin, care îl zărise pe o creangă la o zi după ce acesta se rătăcise. "Locuiesc pe Strawberry Close nr.7, Nailsea, pricepi?" "N-am putut să-mi cred urechilor cînd motanul și-a spus numele, și - apoi mi-a trîntit un «Pricepi?» pe o voce răgușită", a mărturisit Durbin. Ea a lăsat totuși un bilet la adresa citată, aflată la cca. 2 km depărtare. Mai tîrziu, a primit un telefon de la proprietarul păsării, Arthur Bendon: "Mi s-a tăiat răsuflarea: vocea lui era identică cu cea a păsării". (**Reuter**)

FOILETON

A murit Hitler cu adevărat?

Patru medici legiști francezi descoperă, la o jumătate de secol distanță, subterfugiul medical care a permis sovieticilor să facă lumea întreagă să creadă că au descoperit corpul Führerului.

Rezultatul obținut de un grup de patru legiști din orașul francez Lille, în urma unei munci extrem de minuțioase, probează însă bogăția acestei discipline și totodată puterea deținută de cei care o exercită.

De aproape o jumătate de secol, circumstanțele exacte ale morții lui Adolf Hitler păreau să rămînă o enigmă de nedezlegat. În iulie 1945, autoritățile sovietice anunță că au găsit, deshumat și identificat corpul Führerului.

Cîteva zile mai tîrziu, mareșalul Jukov declară presei internaționale că de fapt cadavrul nu a fost identificat și că nimic definitiv nu poate fi spus despre moartea lui Hitler. Astfel a fuat naștere mitul unui Hitler rămas în viață, bine ascuns și mereu amenințător, mit întreținut de absența unui adevărat certificat de deces și a unui raport de autopsie. Prima surpriză survine în 1968, cînd un jurnalist sovietic, Lev Bezymenski, publică un raport prezentat ca fiind al autopsiei, realizat pe 8 mai 1945 de o comisie medico-legală a Armatei Rosii. Acest document prezenta o analiză a maxilarelor cadavrului. Cinci ani mai tîrziu, un expert american confirma că datele ontologice furnizate de raport sînt complet concordante cu cele furnizate de dentistul lui Hitler, după arestarea sa la sfîrșitul anului 1945. Deci Hitler era mort de-a binelea și pentru totdeauna. Însă aceste date erau în controversă cu mulți alți specialiști care de mai bine de zece ani contestau rezultatele identificării dentare realizată în 1945 de sovietici. Ce au făcut atunci cei patru legiști francezi? Controversa părea de nesoluționat... Ei declară: "Ne-a căzut întîmplător în mînă un articol de "psihoistorie" publicat în revista "Săptămîna spitalelor", explică doctorul Eric Laurier. În acest articol am aflat de existența unui raport de autopsie în cazul Hitler. Am început cercetările dintr-o pură curiozitate medico-legală". În total, munca lor, la început sporadică, dar apoi din ce în ce mai pasionată, a durat doi ani, adică 16 luni de colectare de date și opt luni de analiză a rezultatelor. Au ajuns astfel la o concluzie originală, nemaiauzită și de o strictă rigoare medicală, demonstrînd după cincizeci de ani subterfugiul folosit de confrații lor sovietici. Se cunosteau principalele date oficiale asupra circumstanțelor morții lui Hitler.

Pe 29 aprilie 1945, la Berlin, Führerul dictează un testament personal în care își făcea cunoscută dorința lui și a Evei Braun, cu care urma să se căsătorească, "de a muri și de a fi incinerați imediat".

Adoua zi, către orele 15.30, Hitler se sinucide în camera sa. Cadavrul său a fost descris inițial ca prezentînd un orificiu provocat de glonț în timpla dreaptă. Corpul său, împreună cu cel al Evei Braun, a fost depus într-o groapă situată la ieșirea din buncărul personal de sub Cancelarie. Apoi amîndouă au fost arse folosindu-se benzină. Cele două cadavre, mai mult sau mai puțin arse, au fost apoi transportate într-o altă groapă din apropiere și înmormîntate. Armata sovietică a ajuns cîteva zile mai tîrziu în grădina Cancelariei, unde a descoperit mai multe cadavre, relativ carbonizate și aflate în grade diferite de descompunere. Cum să-l recunoști pe cel al lui Hitler?! Două cupluri de cadavre sînt alese și prezentate prizonierilor nemți și diplomaților sovietici. A fost ales ca fiind cel al lui Hitler cadavrul cel mai carbonizat. Autopsia a fost făcută după data de 8 mai, în morga unei clinici din Buch, în apropierea Berlinului, de către medicul colonel Faust Chkaravski, specialist medico-legist, împreună cu trei confrați ai săi. Ca întotdeauna în cazurile dificile de identificare medico-legală, maxilarele și dentiția sînt elementele anatomice cele mai importante luate în considerare. Se știa că dantura lui Hitler prezenta numeroase urme de operații și lucrări dentare (coroane, punți etc). Început la 8 mai, ziua armistițiului, raportul de autopsie numărul 12 prezenta un cadavru de 165 cm înălțime, de sex masculin, care "se presupunea ca fiind cel al lui Hitler". Concluzia era făcută pe data de 11 mai. (**după Mediafax**)

societatea comercială **CONSART sa**

Iași B-dul Copou nr. 3

ANUNȚ

S.C. CONSART S.A. Iași, organizează licitație pentru vînzarea apartamentelor din blocul SD3 Dacia cu spații comerciale la parter și 7 etaje locuințe cu următoarea structură:

7 apartamente cu 1 cameră; 15 apartamente cu 3 camere și 8 apartamente cu 4 camere.

Licitația va avea loc joi, 6 mai 1993, ora 10.00, la sediul societății din B-dul Copou nr.3 Iași.

Prețul de începere a licitației este de:
- ap. cu 1 cameră - 1.160 mii lei
- ap. cu 3 camere - 2.145 mii lei
- ap. cu 4 camere - 2.600 mii lei

reprezentînd contravaloarea lucrărilor executate pînă la 28 februarie 1993, reevaluată conform HC 65/1992.

Valoarea estimată pentru terminarea lucrărilor (compartimentări interioare, lucrările de instalații și lucrările de finisaje interioare, finisajele pe casa scării și fațada) este de:
- ap. cu 1 cameră - 1.423 mii lei
- ap. cu 3 camere - 2.630 mii lei
- ap. cu 4 camere - 3.188 mii lei

la care se adaugă contravaloarea liftului:
- ap. cu 1 cameră - 110 mii lei
- ap. cu 3 camere - 203 mii lei
- ap. cu 4 camere - 246 mii lei

Valoarea estimativă pentru lucrările de folosință generală (asigurarea utilității) ce condiționează buna funcționare și exploatare a acestora este de:
- ap. cu 1 cameră - 134 mii lei
- ap. cu 3 camere - 247 mii lei
- ap. cu 4 camere - 300 mii lei

Înscrierile pentru participarea la licitație se fac pînă în ziua de 5 mai 1993 în condițiile HG 658/1992 la sediul societății, unde se depun:
- chitanța privind achitarea taxei de participare reprezentînd 10% din prețul de pornire a licitației la caseria societății;
- dovada de constituire a asociației de cumpărători;
- împuternicirea de reprezentare la licitație;
- dovada de constituire a garanției de participare la licitație la CEC sau bancă, reprezentînd suma valorii de pornire a licitației + cel puțin 30% din valoarea necesară pentru terminarea lucrărilor.

Relații suplimentare la telefon 146220 interior 298 și 179.

CAFEAUA DE DIMINEAȚĂ

Boii ară și caii mănîncă

Pe strada noastră sînt în curs lucrări: se instalează noi racorduri electrice la locuințe și totodată se instalează linia pentru aducțiunea gazului. La mine se prezintă trei oameni de țară, deci cuviincioși, și declară că sînt de la electricitate. Trebuie să schimbe modul de alimentare cu electricitate. "Bine, zic eu, apucați-vă de lucru!" Aduc eu un ciocan și mă întreabă : "n-aveți cumva, o daltă, un sfredel, că noi n-avem". Îi servesc și încep să spargă. Tot punîndu-le la îndemînă ba uneie, ba altele mai mici: "cum se poate ca o unitate atît de mare să vă trimită la lucru doar cu ciocanul și cu o lipvă de făcut un scuipat de ciment?"

Păi, noi nu sîntem de la electricitate, mă lămuresc oamenii. Renelul a concesionat lucrarea unei societăți particulare, cu sediul pe lîngă biserica Albă. Noi sîntem țărani de prin satele vecine, plătiți ca zilieri și societatea nu are aparate. Nu-i asta profilul ei. Și-au terminat treaba, trecînd lucrarea pe tabelul respectiv. Cine garantează lucrarea? Știu doar că pontatorul e din Coarnele Caprei. Afară, pe stradă se sparge asfaltul cu un baros și se chinuie trei - patru care se cunosc de acasă cu cei de la electricitate, deoarece stau de vorbă despre treburi comune din sat. Mă roagă să le dau un hîrleț, o lopată ca să poată săpa. Nici ei nu sînt chiar de la Gaze. Muncesc pentru o societate particulară care a licitat lucrarea, dar nu au unelte. De aceea, sînt obligați să spargă cu barosul în loc de pichamer. Muncesc greu, să cîștige și ei un ban, societatea plătește prost.

Deci, cam așa lucrează societățile noastre, pe spinarea celor necăjiți, pînă la urmă a bieților țărani, a bieților clienți. Alimentara știe că milioanele pe care le va încasa fără muncă de la cele cîteva oi care au lînă mai multă (că multe dintre celelalte sînt răpănoase.!) vor fi scoase pînă la urmă din buzunzrele clienților! Știe asta și dl Ion Amihăiesei, patronul întransigentului dom director de la etaj și a întransigentei doamnei contabile căreia îi face plăcere să i se strige ce a fost și cu cine a fost, știe și bade prin ce șoc trece țara! Totuși, sechelele trecutului încă n-au fost cauterizate și orgoliul e în floare. Poate să decidă primarul orice, el e de altă nuanță politică, or acum FDSN-ul conduce și el decide și arendă pretinsă de contabilii care stau și calculează ce vor realiza din munca altora; a celor care sparg asfaltul cu barosul, sparg pereții cu sculele clientului și mai au neobrăzarea să facă din cînd în cînd grevă?

M-a amuzat circul de la Direcția Sanitară. Am dus campanie tocmai împotriva insolenței și a abuzului, considerînd că cei doi directori am fost mușcați atît de adînc de acea viperă numită în Orient Naja, încît e nevoie de... cauterizare.

Ei bine, noua conducere, pe care o considerăm încă cinstită și fără sechele comuniste, instalîndu-l pe fostul director schimbat abuziv de cei anteriori, în loc să sublinieze că atîta timp cît mai există în România justiție și în Iași un ziar ca "Monitorul" se mai poate crede în adevăr, a declarat ritos: "dacă s-a făcut sau nu o nedreptate cînd a fost destituit, numai timpul o va demonstra". Ziarul nostru, care va milita în continuare pentru legalitate și corectitudine, oriunde, deci și la Direcția Sanitară, a extras în titlu riscantele cuvinte ale noului director, deoarece ele pot fi traduse ca amenințare fățișă. Nu-l cunosc pe dl. dr. Mihai Frasin, dar tatăl său, pe care l-am cunoscut, nu-i dă voie să fie "executorul testamentar" al predecesorilor de la Direcție, orice i s-ar fi promis.

În ce privește pe dl. dr. Marcel Anton, sfatul nostru este: aibă la îndemînă "demisia" și cînd se vor încăera treburile cu cele două clinici rivale de la Maternitate (și așa va fi!) să-i dea satisfacție d-lui director și să plece învingător!

Dacă așa am ajuns, ca alții să ne pună ordine în treburi, ne merităm soarta. Se vor crea societăți care să liciteze pentru lucrări de care habar nu au, avînd specialiști fără hîrleț și fără daltă; vom proteja spoliatorii care să încaseze birul lunar; vom prelua păcatele înaintașilor, apărîndu-le memoria "tovărășească", dar mîine, dl. Dănuț va deveni cadru universitar la recomandarea d-lui dr. Buiuk și cu pilele respective, și doar dl. prof. Frasin, cel vechi nu cel nou, se va simți onorat că după niște "ucenici" ca dr. Tănăsescu, Buțineanu, Chipail are și o somitate ca dl. Dănuț! Avea dreptate un oarecare badea Ion care-mi spunea scuipînd a năduf în fața Prefecturii: bine-a zis cine-a zis că "boii ară și caii mănîncă"!

Bine-ar fi ca în manipularea asta (cine pe cine manipulează?) să ne păstrăm demnitatea, măcar a postului. Bătrînul profesor Alexandru Philippide (ca și în cazul Frasin, cel bătrîn) a refuzat să-și dea votul pentru ca N. Șerban să devină profesor de franceză. "De ce?" l-am cercetat mai tîrziu. "Pentru că n-are demnitate de profesor universitar, mi-a răspuns scundul profesor.

M-a vizitat așa, din curtoazie, și aflînd că n-am servitoare, s-a oferit să-mi procure el una! Ca misit de servante îl votez, ca profesor nu!"

"Monitorul" luptă cu orice preț pentru demnitate, chiar dacă în actuala împrejurare costă scump. Scump, dar face!

Aurel LEON

P.S. Echipa de la Gaze plecînd mi-a luat un hîrleț. Deci societatea care a preluat lucrarea poate trece în inventar unul hîrleț.

"Inflația" - un lucru rău, dar o carte bună

Joi, 29 aprilie, seara, la prelegerile Junimii din Iași se anunță o triplă lansare de carte. Doi poeți, Cezar Ivănescu și Liviu Antonesei, intrau "în emisie" alături de un ... economist, dr. Valeriu Coste, dascăl la Universitatea ieșeană.

Lume multă. N-am mai găsit un scaun gol și m-am lipit pe un colț de masă.

Nimic nemaipomenit în a asculta la Junimea poeți.

Dar, recunoașteți și dv., n-a fost chiar în firea tradiției să lansezi, tot aici, o carte despre bani. Ei bine, tocmai treaba asta a făcut-o Valeriu Coste cu proaspăta sa carte, numită "Inflația" și apărută prin grija editurii "Gaudeamus".

Eroul cărții este banul, deși, la drept vorbind, nu-i tocmai o lucrare despre monedă. Un subtitlu amețitor deschide pagina introductivă: "Războiul banilor". Mărirea și decăderea banului prins în virulența mecanismelor generatoare de inflație vine apoi să țină cititorul cu sufletul la gură. Puterea ocultă a banului vine din sănătatea și puterea unei economii așa cum slăbiciunea și suferința sa vin din răul moral și haosul social.

Dar, așa cum ne arată autorul cărții, inflația nu este un rău absolut. Suferința banului pregătește vremuri mai bune. Ea urmează dezastrelor, războaielor, revoluțiilor și convulsiilor sociale ca o politică ce trebuie plătită. Moneda nu poate fi asanată doar prin grija băncilor și a fiscului sau mai știu eu prin care instrumente ale puterii publice, ci prin efortul întregii societăți.

Multe fenomene monetare și paramonetare își găsesc purtător de cuvînt în această carte de nici două sute de pagini. Perturbarea investițiilor, devastarea economiilor sau teme dificile precum raportul inflație - șomaj în economiile contemporane sînt abordate cu nonșalanță.

Ardeleanul sfătos și bun de gură nu se dezminte. Scrie fără ostentația savantului agresiv și fără uscăciunea teoreticianului îngălbenit prin biblioteci. Scrie mustos și sincer, cu adresă largă, fără pretenția apartenenței la o elită și nici măcar la o școală anume. Nu-i deloc întîmplător faptul că numele lui Valeriu Coste s-a impus în presa economică a ultimilor ani. Pune suflet. Scrie cu patetism, dar și cu ambiție. Poate chiar cu o anumită furie.

Dacă ține ritmul, în cîțiva ani va fi un foarte prolific autor de literatură economică.

Peste toate, scrie cu plăcere pentru a face plăcere.

Astfel, cum să fi lansat o carte despre bani lîngă două de poezie? Trebuie să vezi ca să crezi!

Ștefan PRUTIANU

Din scrisorile și audiențele zilei

DI. SĂVESCU VASILE, Iași: V-ați procurat deci panouri prefabricate spațial pentru un garaj, fabricate de firma SOMACO, iar acum sînteți nemulțumit că nu-l puteți utiliza din cauză că Primăria nu acceptă amplasarea lui, chiar dacă sînteți proprietar al terenului respectiv.

Privitor la disciplina în construcții, sînt reglementări precise, imperative, asupra cărora vom reveni poate cu altă ocazie. Dar, producerea elementelor de construcții de către SOMACO este o altă situație care vă îndreptățește nemulțumirea - dvs. putînd să vă constituiți parte în obținerea eventualelor despăgubiri.

Unitatea producătoare, la omologarea produsului, trebuie să consulte și Primăria, să aibă avizul de principiu al utilității locale a produsului.

Există inspectorate, asociații ori comitete pentru protecția cumpărătorilor, pentru combaterea concurenței neloiale, organisme care sînt îndreptățite să vă răspundă care este culpa exactă a unității producătoare, dar fără aviz de desfacere. Apoi, și în documentația de stabilire și aprobare a prețurilor, la compartimentul din cadrul Consiliului județean, este exprimată utilitatea produsului.

O discuție cu un avocat de la baroul local v-ar fi mai lămuritoare decît orice altă pledoarie care ar putea fi, totuși, colaterală.

D-na LUȘNEAC FLORICA, str. Rîndunica nr. 9, Iași: la 25 decembrie 1992, la orele 19,50, la locuința dvs. s-a produs un incendiu și v-a ars casa, dormeza, canapeaua, lenjeria, hainele, dulapul, masa și scaunele.

În casa respectivă, rămasă doar o cameră, locuiesc acum 11 persoane - dvs., fata cu ginerele și 6 copii ai lor, precum și băiatul cu un copil al său. Toți din casă prezintă certificate medicale de tuberculoză pulmonară - cu perioade lungi de internare în spitalul de specialitate - dv. însăși fiind ajutată în respirație de tubul cu oxigen.

În casă, veniturile se constituie din pensia dvs., de 10.000 de lei, și salariul fetei, care nu depășește prea mult pensia.

Sînteți mulțumită că vi se dă ceva de mîncare la cantina de ajutor social și vă întrebați dacă familia dvs. n-ar trebui ajutată la asemenea necazuri.

Într-adevăr comisia de locuințe, cea care administrează ajutoarele care mai sosesc, ar trebui să se gîndească și la bătrîna Florica Lușneac din str. Rîndunica nr 9 care împreună cu alte 10 persoane bolnave de tuberculoză locuiesc doar într-o cameră fără de nici unele - strictul necesar de hrană, îmbrăcăminte, dormit ori chiar locuri de muncă (singură fata - Rotaru Gabriela, lucrează la liceul nr 7)

Apelăm la cei care cred că pot ajutați pe Lușneac Florica și familia sa, pentru că la foc și la secetă oamenii au fost întotdeauna săritori iar în familie aceasta a fost și foc, este și sărăcie și boală

DI. BICA FLORIN, str. Nicovală nr.18, Iași ne pune la dispoziție o poveste tristă, dar adevărată a familiei. Petentul este născut la 27 ianuarie 1969 în Iași - tatăl său, Bică Dumitru, și mama, Matei Aurica, căsătoriți nelegitim, cu domiciliul în comuna Țigănași Iași, au convietuit pînă în 1982, cînd tatăl a decedat. Familia era compusă din 9 persoane - din care 7 copii, care locuiau în două camere în str. Nicolina nr 18.

În cartierul unde locuiau, în anul 1983 s-au demolat casele iar locuința repartizată n-a fost preluată de mama care și-a părăsit copiii.

Fiind cel mai mare (14 ani), Florin a preluat conducerea familiei și, luîndu-și frățiorii (cele două fetițe fuseseră luate de mama fugară) i-a scos dintre dărîmături și s-au deplasat la o mătușă, la Răileanu Virginia.

Și au rămas acolo. Ei, 5 băieți, plus 3 copii minori ai mătușei, plus cei 2 copii ai familiei gazdă - în total 10 persoane.

Singurul întreținător a fost Răileanu Dumitru, soțul mătușei.

Mama, care nu merită acest cuvînt lăsat de Dumnezeu, nu a sprijinit cu nimic pe fiii săi.

A fost descoperită mai tîrziu. Domiciliată în Botoșani, convietuiește cu Borcoi Traian Virgil (zis Rățoi) și au casă cumpărată de la liderul romilor din localitate, Bănilă Coricel, cunoscut organelor de poliție și administrative locale.

Evoluția copiilor mamei fugită de la datorie?

1. Bică Florin, petentul nostru: 3 ani școală corecțională, căsătorit nelegitim, 2 copii, stagiul militar satisfăcut, fără ocupație, profesia vopsitor, domiciliu fantomă, vîrstă de 24 de ani;

2. Bică Ion - detenție doi ani și jumătate, fără ocupație, profesie tîmplar, domiciliu fantomă, vîrstă 22 de ani, locuiește tot la familia Răileanu în Iași, str.Arcu nr.19,

3. Bică Petru - cazier curat, căsătorit nelegitim, doi copii, domiciliu fantomă dar locuiește cu chirie, fără studii, fără calificare, fără ocupație, vîrsta 21 de ani, stagiul militar nesatisfăcut;

4. Bică Aurel - vîrsta 17 ani, fără studii, fără ocupație, a efectuat ocazional pedeapsă la centrul de minori Iași. domiciu ocazional și fără buletin de identitate;

5. Bică Ilie, în vîrstă de 15-16 ani, fără certificat de naștere, fără buletin, fără domiciliu, studii a efectuat ocazional, pedeapsă la Centrul de minori și locuiește la familia Răileanu.

Ce dorește să ne mai spună Bică Florin? Vrea locuri de muncă pentru el și frații săi, chemarea în judecată a celei ce poartă numele Matei Aurica pentru ca, pe această cale, să fie obligată a repara drepturile încălcate ale copiilor săi; locuință pentru fiecare, despăgubiri achitate familie Răileanu care a avut grijă de copii în perioada 1983-1993, iar organele de stat să perfecteze actele de identitate pentru ca acești copii să fie recunoscuți de societate, nu de mama lor care i-a părăsit.

Cînd un copil își încheie epistola cu experesia "criminala de mama", se înțelege că durerea și strigătul pentru dreptate sînt ajunse la limita neputinței

Da, tristă poveste. Este vorba despre viețile oamenilor din Iași.

D-na IOAN V. RADU, Fd. Ferentz nr. 34, Iași: v-a neliniștit informația "Copiii vor primi alocație pînă la 16 ani" din "manșeta" la ziarul "24:Ore" de marți, 4 mai 1993. Fiți liniștită. Redactorul a înscris regula generală - aplicabilă și astăzi. Legea care se află pe masa și tribuna parlamentarilor vizează acordarea de alocație și copiilor de pînă la 18 ani, dacă își continuă studiile Întocmai cum corect ați înțeles și dvs.

DI. BELGHIR ION, str. Sarmizegetusa nr. 6, bl. R12, sc.D, ap. 3, Iași: Desfășurați această activitate de 18 ani la 7 blocuri cu 1500 persoane. Acum aveți o defecțiune la instalația de apă caldă la blocul R12, sc. B, ap. 2, et. 3, la familia Andronic Mircea (țeavă fisurată) care afectează celelalte apartamente pînă la parter. De asemeni, la blocul R 8, sc D, o țeavă este obturata, tot la instalația de apă caldă și necesită intervenția cu aparatul de sudură - 20 apartamente cu 220 de persoane nebeneficiind de apă caldă.

Ați făcut adresă, ați ridicat contul de decontare, v-ați prezentat la centrul nr 9 al R.A."Locuința" la d-nul Ciubotaru, șeful de centru care v-a refuzat, v-a vorbit jignitor pentru că, altădată, l-ați dat la "Monitorul".

Iată, l-ați dat și acum. Iar directorul său, cînd ați înregistrat la nr. 8698/5.05.1993 adresa cu pricina, v-a asigurat că pentru alte asemenea comportări nu-l mai are salariat pe d-nul Ciubotaru, începînd cu 1 iunie 1993. Acum de-ar veni meseriașii să facă lucrarea.

Oamenii au nevoie de apă - indiferent că-i caldă sau rece. Doar o plătesc cu eforturi.

Nădăjduim să fie bine

ION N. OPREA

Pe răspunderea mea

Despre atitudinea vînzătoarelor față de cumpărători și punga lor

Mă numesc Raluca Radu și locuiesc în Iași, str. Arcu nr. 25. Fac serviciu la o unitate din apropierea gării; astfel că, în drumul meu spre și de la serviciu, trec zilnic prin magazinul alimentar din str. Gării, actualmente SC "Silis" SRL. Uneori intru și de mai multe ori pe zi în magazin, făcîndu-mi cumpărăturile.

Actualul colectiv a fost mutat disciplinar, de la magazinul din P. Piatră, în 1987, la acest magazin, în urma numeroaselor reclamații ce le-au avut, în zona P. Piatră, de la cumpărători.

N-aș spune că această "mutare disciplinară" a influențat, cumva, în bine, activitatea, mai bine zis, atitudinea vînzătoarelor față de cumpărători și punga lor.

Le-a prins, în schimb, zona, asigurîndule practicile de înșelăciune și tratare a cumpărătorilor drept fraieri. Aceasta, deoarece magazinul se află în calea celor ce vin și pleacă din Iași și pericolul de a fi reclamate de către cumpărătorii înșelați este foarte mic, aceștia descoperind înșelăciunea ori după ce s-au urcat în tren sau au ajuns în localitatea de domiciliu, ori trebuile pentru care au venit în Iași nu le dau timpul necesar pentru a umbla cu reclamații.

Astfel că, desfășurînd o activitate "profitabilă" pentru propriul buzunar și "neprofitabilă" pentru buzunarele clienților, doamnele acestui colectiv au reușit să strîngă ceva la teșcherea, chiar pe timpul împușcatului, cînd știm cît de mici erau salariile celor din comerț și, ca urmare, au avut bani pentru a lua magazinul în locație, transformîndu-l în S.C. SILIS S.R.L., după decembrie 1989.

Dar... năravul din fire n-are lecuire.

Rafturile sînt acum pline cu mărfuri frumos ambalate, de-ți "iau ochii", mai mult prin străinătături, numai că, ori n-au termenul de garanție, acesta fiind depășit, ori cafeaua e mucegăită, ori vînd cafea amestec (din import, e drept) la preț de cafea naturală, ori la preț de calitate superioară vînd un produs asemănător, dar la preț mai scăzut etc.

Redau mai jos cîteva din situațiile în care am fost implicată direct, cumpărînd marfă de la acest magazin. Implicată și, mai ales, furată fără nici o rușine.

1. În ajunul Sf. Paști din 1992, am cumpărat 200 gr. cacao vărsată și ajungînd acasă am constatat că era acră. N-am putut-o folosi.

2. În ajunul Crăciunului 1992, am cumpărat 2 kg făină trei nuie, import Grecia. Era vărsată, dar așa scria pe etichetă. Tot pe etichetă se indica prețul de 170 lei/kg, ceea ce nu era un preț chiar acceptabil. Dar la sărbători, tot românul face unele eforturi financiare ca să aibă pe masă ceva bun. Numai că, ajunsă acasă, cernînd făina, a trebuit să arunc cca 500 gr. din ea, compusă, această cantitate, numai din cocoloașe sau bucăți plate ca de tencuială și foarte tari, pe care numai cu ciocanul le-am putut sparge. Cele de dimensiuni mai mici, care au trecut prin sită, au rămas tari chiar și după ce am frămîntat și am copt aluatul a cărui calitate... nu merită să mi-o amintesc.

3. La sfîrșitul lunii noiembrie, sau prin decembrie 1992, nu-mi mai amintesc data exact, am cumpărat un pui, mare și frumos, la greutatea de cca 1,350 kg. Era înghețat bocnă și nu l-am mirosit, cum fac de obicei.

Cînd am ajuns acasă și l-am pus la dezghețat, am constatat că era, scuzați-mi expresia, împuțit. Nu că ar fi mirosit ușor a stricat, dar era împuțit de-a binelea, căci pînă am descoperit de unde vine mirosul, mi s-a îmbîcsit toată bucătăria, și nici pisica n-a vrut să-l mămînce. Unele părți din pui erau verzi-vinete. Afară era viscol și o zăpadă foarte mare, eu eram obosită după o zi de muncă și m-am gîndit că pînă a doua zi nu o să mai recunoască vînzătoarea că l-am cumpărat de la magazinul lor, așa că mi s-a făcut lehamite de orice intervenție sau reclamație, și așa am mai pierdut cca. 950 lei.

4. Astă-vară au adus brînză de două calități. Una se numea "Brînză Moldova" și era caș frămîntat și sărat de 450 lei kg (sau 540 lei, că nu mai reții, cu majorările astea succesive), iar o alta era ca o pastă, un amestec din cel care s-a numit într-o vreme "Brînză Luduș" și, bineînțeles, mult mai ieftină.

După ce am cumpărat, în prima zi cînd s-a scos la vînzare, brînza Moldova ce s-a dovedit a fi foarte bună, a doua zi am dorit să mai cumpăr, dar la raft se găsea într-un vas de plastic; expus în galantar, brînză cu aspect de "Luduș", pe care o văzusem și cu o zi înainte, însă avînd etichetă de brînză Moldova și, bineînțeles, și prețul adecvat, adică mai scump cu 100 și ceva de lei. Am cumpărat totuși 500 gr. și am gustat-o în fața vînzătoarei, constatînd ceea ce bănuiam, că nu e caș frămîntat din care cumpărasem cu o zi înainte, ci un amestec mult inferior calitativ, care nu putea fi decît "Luduș". Am întrebat vînzătoarea de ce, dacă e tot brînză Moldova - caș frămîntat și sărat, diferă calitatea atît de mult față de cea cumpărată cu o zi înainte, dar a mormăit ceva ininteligibil, a refuzat să-mi primească marfa înapoi (cele 500 gr. cumpărate) și mi-a spus să cumpăr de la alt magazin, dacă de acolo nu-mi place.

Cîteva zile, apoi, în galantar s-a găsit expusă numai acea brînză de calitate inferioară, însă nu mai avea nici o etichetă, și dacă am întrebat vînzătoarea ce fel de brînză e, cum se numește și la ce preț este, mi-a spus de fiecare dată prețul și denumirea de "Moldova". Deci au continuat să vîndă brînza calitativ inferioară (și ca preț) la prețul celălalt, dar nu au mai pus nici o etichetă vreme de 3-4 zile pînă au epuizat toată cantitatea, spre a nu fi prinse "în flagrant" cum se spune.

Eu am întrebat în fiecare zi cum se cheamă și cît costă și de ce nu se afișează prețul, pînă am reușit să enervez pe d-na vînzătoare, care mi-a spus să nu mai caut pricină, ce, nu mi-e de-ajuns că-mi spune ea cît costă?

5. În urmă cu două săptămîni, la raionul de brînzeturi din import, a fost expusă, preț de cîteva zile, o tavă cu grăsime de pasăre, foarte puțin aspectoasă dar cu prețul per. kg în jur de 200 lei (iarăși nu reții exact, dar știu că, în mintea mea, am remarcat că e scump în jur de 200 lei).

După o săptămînă, grăsimea a dispărut din galantar și chiar mă întrebam dacă s-o fi vîndut și cine o fi luat-o.

Pe 22.04., am cumpărat o pungă de pulpe de proveniență autohtonă (pulpe de pasăre) la 850 lei/kg, după cum era afișat prețul. Punga nu era ambalată original și nu avea nici o etichetă. Dar pentru că nu mirosea, am cumpărat-o și am pus-o în congelator. Numai că sîmbătă, 24.04. a.c., cînd am desfăcut punga spre a prepara pulpele, am găsit în ea și patru bucăți de grăsime de pasăre, din aceea de care văzusem expusă o săptămînă în vitrină, care bucăți, cîntărite, aveau exact 255 gr. Deci:

255 gr. x cca 200 lei/kg = 51 lei (calculul real al valorii grăsimii)

255 gr. x 850 lei/kg = 216,75 lei(cît am plătit grăsimea la preț de pulpe).

Diferența luată cu hapca din buzunarul meu și băgată în buzunarul vînzătoarei - 165,75 lei.

Și asta numai de la un cumpărător și numai din vînzarea unui singur produs!

Nu mă mai mir că au reușit să devină "patroane" și au avut bani pentru locație, cînd știm cu toții ce salarii aveau, pe timpul lui Ceaușescu, cei din comerț (f.f.mici).

Ce mă mir este că n-am auzit de nici un control efectuat de organele abilitate (Garda Financiară, Oficiul pentru protecția consumatorilor etc.) la acest magazin, și care, dacă ar fi fost făcut, nu se poate să nu fi reușit să mai taie din "avîntul spre privatizare, pe buzunarul cumpărătorilor" al acestor doamne. Nu cred că șefa de unitate nu știe, sînt convinsă că se face totul cu știrea ei, căci atunci cînd am încercat s-a atenționez asupra unei situații de fapt, nedrepte, a luat tot apărarea vînzătoarei. Că doar ce obțin vînzătoarele intră și-n buzunarul ei, nu?

Poate reușiți dvs. să sensibilizați pe cineva care să le învețe și pe aceste așazise comerciante ce înseamnă comerțul adevărat și respectul față de consumator.

Eu, oricum, vă mulțumesc că m-ați ascultat și că mai am o speranță.

Raluca RADU

ultimul vagon poștal

În atenția Regiei ROMGAZ

Asociația noastră de locatari, compusă din 14 blocuri de locuințe, se bucură și de avantajul de folosire a gazului metan.

Singurul bloc care face excepție este cel din str.Primăverii nr 7B, cu 4 scări și circa 100 de familii care sînt lipsite de avantaj.

Asociația, cît și locatarii interesați au făcut zeci de intervenții la diferite organe locale (ultima adresă a asociației către ROMGAZE, pe data de 5.04.1993), prin care solicităm racordarea acestui bloc la conducta de gaze existentă la cîțiva metri de blocul respectiv, dar, că de obicei, NICI UN RĂSPUNS.

Precizăm că nu există un motiv care ar împiedica executarea lucrării de alimentare cu gaze (ne referim la condițiile tehnice), aerisirea care poate fi realizată în toate bucătăriile unde și în prezent se folosesc buteliile cu gaz, tot atît de periculoase că și o instalație de gaze nesupravegheată.

Subliniem faptul că ROMGAZ Iași a executat în ultima perioadă lucrări de alimentare și extindere la foarte multe locuințe particulare din cartierele mărginașe ale orașului, dar cu toate insistențele noastre scrise nu am primit nici un răspuns similar documentat, cu privire la blocul Primăverii nr 7B.

Cu privire la modul de a răspunde la sesizările cetățenilor am ruga conducerea ROMGAZ-ului să ne precizeze dacă se mai menține termenul de 30 de zile și în activitatea subalternilor dumnealor.

Spunem asta pentru că anul trecut, la una din sesizări, a venit în zonă "cineva" dar nu la Asociația de Locatari, ci a discutat cu cîțiva din locatarii interesați, fără nici un rezultat concret. Locatarii nici nu au stabilit cum se numește acel domn "cineva".

Or, nu în acest mod se tratează problemele sesizate de asociație.

Am solicita ca un delegat al ROMGAZ-ului să vină la asociație și împreună cu noi să stabilească condițiile racordării blocului la conducta de gaz.

Solicităm sprijinul redacției "Monitorul" prin publicarea acestei scrisori, care poate va sensibiliza factorii de decizie în elucidarea corectă, la fața locului, a sesizării noastre, cînd s-ar putea stabili și o valoare estimativă a lucrării, deoarece în situația actuală, cu prețurile pe care le știm, unii locatari interesați pentru rezolvarea instalației de gaze la acest bloc, deși săraci lipiți (pensionari cu pensii mici, șomeri, femei de serviciu) insistă fără a cunoaște cam ce contribuție îi așteaptă pentru această lucrare.

Am apelat la redacția ziarului "Monitorul" pentru că în foarte multe cazuri și necazuri ale cetățenilor a "pus degetul pe rană"

Mai mult, asociația noastră a fost ajutată în nenumărate rînduri prin publicarea promptă a unor sesizări, contribuind la rezolvarea lor, pentru care nu ne rămîne decît să vă mulțumim, asigurîndu-vă de stima și respectul nostru.

Asociația de Locatari Primăverii P.T.3

Legea Fondului Funciar este încălcată și în comuna Scînteia

Mă numesc Chelaru Șt. Costache, din satul Borosești, comuna Scînteia, județul Iași și aș dori să vă aduc la cunoștință cu multă sinceritate despre abaterile de la legea 18 comise de domnul primar al comunei Scînteia în persoana domnului Iftimie Mihai care este și președintele comisiei de aplicare a fondului funciar.

Aceste abateri se vor desprinde din cele ce voi relata mai jos.

Am fost proprietar și sper să devin iarăși proprietar pe o suprafață de pămînt ce se afla în vatra satului Borosești.

O porțiune din acest pămînt a intrat în intravilan pe care conducerea CAP a dispus să se construiască case de locuit.

În acest mod domnul Guler Costică a primit cei 250 metri ătratip pentru construcția casei și în continuare lotul de folosință ce se atribuia membrilor cooperatori.

După evenimentele din anul 1989 și după apariția legii fondului funciar conform art. 24 care specifică:

"În cazul în care cooperativa agricolă de producție a atribuit loturi în folosință unor cooperatori în grădinile din intravilan ale fostilor proprietari asemenea terenuri revin de drept în proprietatea deținătorilor inițiali"

Conform acestui articol am mers la domnul Guler în anul 1991 și 1992 rugîndu-l să-mi cedeze terenul ce l-a ținut ca lot de folosință, dar în zadar.

Am mers la domnul primar să-mi facă dreptate, dar nici la dumnealui nu am găsit înțelegere spunîndu-mi că domnul Guler are dreptul la 1000 metri pătrați și nu la 250 metri pătrați cum a fost inițial. Am cedat și i-am lăsat 1000 metri pătrați și am mutat gardul la care domnul primar a venit cu amenințări că-mi dă amendă și că mă dă pe mîna procuraturii, deoarece domnul Guler are dreptul la 1500 metri pătrați.

Oare domnul primar face legile pe placul dumnealui?

În prezența domnului primar i-am cerut domnului Guler autorizația sau un alt act din care să reiasă că este proprietar. Nu știu care este motivul, dar nu

mi-a dat. Domnul primar mă acuză de violare de domiciliu. Oare ce violare poate să fie dacă în prealabil i-am anunțat că voi muta gardul care este al meu și-mi voi lua pămîntul care este de asemeni al meu?

Pe această porțiune de pămînt respectiv 400 metri pătrați nu se află nici o construcție și deci nu pot fi acuzat că nu am respectat art.23; pe această porțiune se află doat un W.C. și cîțiva copăcei care se pot muta foarte ușor.

Domnul primar mă forțează să renunț la această suprafață de pămînt zicînd-că-mi dă aceeași suprafață, dar în altă parte - același lucru poate să-l facă dumnealui cu domnul Guler, că pămîntul este al meu și nu al dumnealui.

Vă informez că am și eu copii și nepoți la care trebuie să le asigur loc de casă pe pămîntul meu și nu pe al altcuiva străin.

Menționez că am 74 de ani, sînt invalid de război și am muncit din greu pentru a-mi păstra proprietatea pînă în timpul colectivizării cînd am fost nevoit să stau luni de zile fugar din cauza hingherilor comunismului care pînă la urmă m-au prins pe timp de noapte și sub presiune am fost silit să semnez cererea de intrare în colectiv.

La fel și în momentul de față am ajuns să fiu batjocorit, înjurat și apostrofat atît cît și familia mea de către familia Guler care se fac stăpînii pămîntului nostru. Sub privirile îngăduitoare și protecția domnului primar, oare să fie ceva la mijloc?

Se pare că domnul primar dă dovadă de abuz de funcție nerespectînd legea, devenind părtinitor.

Vă rog să interveniți prin mijloacele pe care le aveți pentru a stopa aceste neregului că ajungem de unde am plecat respectiv 1962.

Iar domnii găsiți vinovați fie el primar sau altă persoană care a comis abuzuri să fie înlăturate și înlocuite cu persoane competente. Pentru a elimina orice formă de suspiciune, în lege nu am găsit ca la fiecare precursor de pămînt să li se oprească 10 ari de pămînt la fiecare hectar. La noi s-a înfăptuit aceasta.

Chelaru Șt. Costache

SPORT SPORT

Din nou C.F. Politehnica

Manevrele d-lui Ion Şorcaru

Steaua echipei de fotbal Politehnica Iaşi a început să pălească de acum cîţiva ani, cînd preşedinţia clubului studenţesc a fost preluată de dl. Ion Şorcaru. Rezultatele submediocre obţinute în această perioadă sînt o consecinţă firească a lipsei profesionalismului domniei-sale, care, din păcate, s-a repercutat negativ şi asupra imaginii Politehnicii în lumea sportivă. Greşelile mai mult sau mai puţin intenţionate, compromisurile făcute, au îndepărtat pînă şi pe cei care ar fi dorit să ajute dezinteresat echipa de fotbal. Odiseea d-lui Ion Şorcaru a început printr-un contract ferm încheiat cu Dinamo Bucureşti şi realizat prin exieşeanul Vasile Ianul. Contractul de sponsorizare a fost flagrant încălcat, nu după mult timp, cînd, deşi exista o clauză în acest sens, partenerul ieşean l-a vîndut pe juniorul Laurenţiu Roşu clubului Steaua Bucureşti. Oricîte scuze am încerca să-i găsim d-lui Ion Şorcaru, un talent ca Roşu nu se transferă pe viaţă pentru 3-4 milioane lei. Tot cam în aceeaşi perioadă, Politehnica Iaşi cedează una din piesele sale de greutate, portarul Benone Dohot, care a fost vîndut în Ungaria, clubului din Miskolc. Deşi am cerut-o de nenumărate ori în articolele cotidianului nostru, suma de transfer a lui Dohot a rămas secretă. Dar de un singur lucru sîntem siguri, şi anume de faptul că atunci cînd s-au purtat negocierile, tocmai fotbalistul direct implicat a fost poftit afară, la tratativele cu partea maghiară participînd numai Ion Şorcaru şi Neculai Badea. În acest sens, deţinem o declaraţie a lui Dohot, iar cei care doresc să studieze ne pot contacta la sediul redacţiei. Într-o nouă perioadă de criză financiară, şansa îi este din nou favorabilă lui Ion Şorcaru. Reprezentantul firmei "Nova" din Italia, care a venit cu afaceri în România, doreşte să sponsorizeze echipa de fotbal. Preşedintele lui FC Politehnica, devenit acum director executiv, trădează din nou şi în lipsa patronului italian îşi schimbă politica printr-o manevră cameleonică, îndreptîndu-se către un alt iubitor al sportului rege, dl. Dan Cîrlan, patronul firmei Lynx, cu care înfiinţează o societate comercială. Cei care au avut posibilitatea să citească contractul de asociere al noului club Polynx vor spune că prin cedarea a 51 % din acţiuni firmei Lynx, Ion Şorcaru a făcut o greşeală. La un studiu mai atent, se poate vedea clar care a fost intenţia directorului executiv al Politehnicii. Domnia-sa a intrat în această nouă societate comercială fără o prezentare prealabilă a modului cum a administrat banii clubului şi fără să prezinte un inventar al gestiunii. În acest fel, cum de altfel a procedat şi la clubul Nicolina, dl. Şorcaru speră ca totul să fie O.K.!

Leonard CĂNĂNĂU

Ştirea zilei

Handbalul o ia pe urmele fotbalului!

• grupe semifinale, atît la masculin, cît şi la feminin începînd cu ediţia următoare a C.C.E.

Congresul Federaţiei Europene de Handbal (IHF) a reunit la Anvers reprezentanţi a 31 de naţiuni. S-a decis ca, începînd din ediţia următoare, C.C.E. să programeze atît la masculin, cît şi la feminin, în loc de sferturi de finală, grupe semifinale după modelul "Ligii campionilor" la fotbal. S-a decis, de asemenea, introducerea unei noi Cupe Europene. Cu aceeaşi ocazie au fost admise în forul european noi membre cu titlu provizoriu: Bosnia-Herţegovina, Cehia, Slovacia şi Macedonia. **(G.N.)**

Doi hoţi băgaţi în spital de un judoka

Cu toate că este medaliat cu bronz de la J.O de la Barcelona, judoka francez David Doullet nu are nici pe departe popularitatea compatrioţilor săi Jean Pierre Papin sau Alain Prost. Aşa se face că într-o noapte ceţoasă, la periferia Parisului, doi tîlhari l-au ameninţat că îl vor tăia cu lama de ras dacă nu le va da toţi banii şi ceasul său din aur masiv. David s-a simţit jignit în amorul propriu şi i-a bătut măr pe cei doi derbedei, "plimbîndu-i" prin toată gama procedeelor de judo cunoscute. Cînd a observat că nici unul dintre atacatori nu mai mişca, s-a dus la primul telefon public şi a chemat... o ambulanţă. A doua zi, comenta cu umor în faţa camerelor de luat vedere: "Fiecare meserie îşi are riscurile sale. Dacă cei doi şi-ar fi consultat dimineaţă cu atenţie horoscopul, poate că acum nu mai stăteau la spital cu firele acelea îngrozitoare în nas şi cu un jandarm păzindu-i la uşă!"

I.C.T.

SPORT-NEWS

• Revine cuplul Torvill-Dean

După Katarina Witt şi Brian Boitano, alte două mari glorii ale patinajului artistic au anunţat că au de gînd să se reîntoarcă în rîndul amatorilor, pentru a putea participa la J.O. Este vorba de britanicii Jayne Torvill şi Cristopher Dean, multipli campioni mondiali şi europeni, deţinători ai titlului olimpic în 1984 la Sarajevo. Cristopher este soţul Isabellei Duchesnay, fostă campioană mondială împreună cu fratele său, Pierre, la proba de dans în 1991.

• Laptegui are oferte

Laptegui, portarul echipei de fotbal Logrones (unde a activat în 1990 şi Silviu Lung) este considerat printre cei mai buni apărători de buturi din campionatul spaniol. El a primit mai multe oferte avantajoase de transfer de la Real Madrid, Barcelona şi Valencia, dar se pare că-şi va îndrepta paşii spre Tenerife, care a pus pe masă impresionanta sumă de 100 milioane pesetas!

• Aţi auzit de calul... Schillaci?

Marea vedetă a turfului australian este la această oră un pur-sînge excepţional, care se numeşte... Schillaci. Anul trecut, el a reuşit performanţa de a cîştiga toate cele trei mari premii de la antipozi: Lightning Stakes, Oakleight Plate şi Newmarket Handicap. În sezonul actual, el a repetat deja primele victorii din 1992. Şi specialiştii afirmă că are şanse de a cuceri iarăşi tripla coroană. Această unică performanţă l-ar desemna drept cel mai bun cal de curse din lume în momentul de faţă.

• Magic Johnson se mută

Fosta vedetă a baschetului profesionist american, Earvin Magic Johnson, a decis să-şi vîndă fastuoasa sa vilă din Beverly Hills pentru suma de 6,32 milioane dolari. Întrebat de ziarişti care este motivul acestei mutări, Earvin a răspuns simplu: "Mulţi cred că nu mai am bani, dar nu e vorba de asta: vreau doar o casă mai mare". Nu i-o fi propus nimeni Casa Poporului?

Ion C.

FOTBAL FLASH

• Internaţionalii ruşi V. Onopko şi D. Radcenko (Spartak Moscova) sînt în atenţia clubului F.C. Barcelona. Drept dovadă, Tony Bruins Slot, unul din secunzii lui Cruyff, i-a urmărit în mai multe partide din cupele europene şi campionat • "Olympique Marseille m-a contactat, e drept, dar aştept reacţia celor de la Milan, cu care sînt încă sub contract", a declarat Dejan Savicevic, ziarului belgrădean "Tempo" • David Platt va părăsi, probabil, din vară clubul Juventus. Cele mai interesate de transferul lui sînt Parma şi Sampdoria • Premieră în istoria fotbalului englez: miliardarul David Sullivan, care este patronul unor publicaţii erotice şi noul proprietar al clubului Birmingham City, a numit-o în funcţia de director executiv al clubului pe Karen Brady, în vîrstă de 25 de ani! • Clubul spaniol Logrones a stabilit un veritabil record în materie de transferuri. În ultimele 7 luni, 15 jucători străini au fost recrutaţi: Gutierrez, Markovici, Cléber, Amarildo, Salenko, Polster, Gilson, Tomici, Subert, Sindjici, M. Popa, Ozor, Vega, Aflenzer, Asimov. Numai primii cinci mai sînt sub contract, iar ultimul în probe... • Transferuri de ultimă oră în Anglia: P. Andersson (Malmö) la Blackburg, V. Bozinovski (Sporting Lisabona) la Ippswich; R. Fleck (Norwich) la Chelsea; K. Gallacher (Coventry) la Blackburn; Guentcev (Sporting) la Ippswich; Wegerle (Blackburn) la Coventry. În discuţie: Grobbelaar (Liverpool) la Stoke; J. Leighton (F.C. Dundee) la Sheffield United; D. Wallace (Manchester United) la Millwall • Duncan Ferguson, copilul teribil de la Dundee United, care a impresionat şi în amicalul Scoţia - Germania (0-1) este subiectul unui posibil transfer la Bayern München. Conducătorii clubului bavarez au făcut deja propuneri. Secrete... •

Traducere şi adaptare după "France Football"

G. ANGHEL

Mîine seară la Tampere

Încep campionatele mondiale de box amator

• Şase pugilişti români în luptă pentru centurile mondiale • în şase ediţii, Cuba a cucerit 30 de medalii de aur • premii substanţiale pentru boxerii români medaliaţi •

Mîine seară, în oraşul finlandez Tampere se va da prima lovitură de gong în cea de-a VI-a ediţie a C.M. de box amator. Prima ediţie a avut loc în 1974 la Havana. De-a lungul anilor, cele mai multe titluri au fost cucerite de Cuba (30), urmată de fosta URSS (14) şi SUA (9). Cîte trei centuri de campion au cucerit boxerii germani şi bulgari iar încă 10 ţări au obţinut numai cîte un singur titlu: Porto Rico, Iugoslavia, Uganda, Kenya, Nigeria, Polonia, Coreea de Sud, ROMANIA, Ungaria şi Italia. Bilanţul participării sportivilor români cuprinde 9 medalii: una de aur (Francisc Vaştag - Moscova, 1989), două de argint (Simion Cuţov şi Alec Năstac - Havana, 1974) şi şase de bronz (Constantin Gruescu - Havana, 1974; Constantin Ţiţoiu şi Viorel Ioana - München, 1982; Rudel Obreja - Moscova, 1989; Vasile Nistor şi Francisc Vaştag - Sidney, 1991).

La această ediţie, România este reprezentată de 6 boxeri: Adrian Mărcuţ (cocoş), Marcelică Tudoriu (pană), Vasile Nistor (semiuşoară, C.E. în 1991 la Goteborg), Leonard Doroftei (uşoară - bronz la J.O. Barcelona, 1992), Nicolae Leonard (semimijlocie) şi pentru a treia oară consecutiv Francisc Vastag (mijlocie mică). Antrenor: Relu Auraş şi Emil Popa. Biroul Federaţiei Române de Box a stabilit ca sportivii români medaliaţi să fie recompensaţi după cum urmează: 8 milioane de lei pentru medalia de aur (plus încă 2 milioane dacă victoria în finală va fi obţinută înainte de limită), 5 milioane pentru argint şi 3 milioane pentru bronz.

G.I. NICOLAE

Din lumea vedetelor

•Michelle Pfeiffer, Jodie Foster şi Laura Dern au început, fiecare independent, să ia lecţii de box francez

• Revolverul - estimat la o valoare de 6.250 dolari - cu care Jack Ruby l-a asasinat pe Lee Harvey Oswald în 1963 a fost achiziţionat de un colecţionar ce doreşte ca numele său să nu fie făcut public, pentru suma de 220.000 de dolari.

• Anul trecut, printre multe altele, Sylvester Stallone a cîştigat şi suma de 5 milioane de dolari fără să facă nimic. Acest lucru a fost posibil datorită anulării filmărilor pentru pelicula "Cliffhangers".

• M.C. Hammer a cerut companiei sale de discuri să-i trimită o video-casetă cu imprimarea discursului de Crăciun al reginei Elisabeta a II-a.

• Marjorie Newell - cea mai vîrstnică supravieţuitoare a naufragiului transatlanticului "Titanic", a încetat din viaţă la vîrsta de 103 ani.

• Cel mai mic copil din lume s-a născut la începutul lunii iunie 1992, la Nottingham, în Anglia. Copilul era prematur cu 2 luni, măsurînd doar 15 cm şi cîntărind 312 grame.

• Macaulay Culkin, celebrul star miniatural care a participat la filmările unor clipuri ale lui Michael Jackson, a respins oferta acestuia de a participa la actualul său turneu american. Tînărul Culkin are în program filmări care îi vor ocupa aproximativ 4 ani de-acum încolo.

În palatul preşedinţiei franceze funcţionează o creşă

Palatul Elysée este centrul nervos al vieţii politice franceze, zilnic aici desfăşurîndu-şi activitatea mii de funcţionari ai Administraţiei. Pe lîngă birouri, săli de conferinţe şi alte încăperi cu destinaţie specială, reşedinţa oficială a şefului statului francez mai adăposteşte bucătării, spălătorii, ateliere mecanice şi de depanări electronice, cazarma gărzilor republicane etc.

Ceea ce se ştie mai puţin este faptul că o parte a rezidenţilor zilnici îşi petrec timpul jucîndu-se şi dormind, în aşteptarea orei de terminare a programului de lucru. Aceştia sînt "pensionarii" creşei de pe lîngă preşedinţia Franţei, avînd vîrste cuprinse între 3 şi 36 de luni. La baza înfiinţării creşei stă o situaţie anecdotică. În 1984, una dintre secretarele soţiei preşedintelui Mitterrand a rămas însărcinată. Ca multe alte mame, ea a căutat o creşă unde să poată lăsa copilul cît era la serviciu. Dar toate eforturile s-au dovedit zadarnice.

• Baby-sitting, între 30 şi 52 de franci francezi pe zi

Povestea ajunge la urechile doamnei Mitterrand, care hotărăşte înfiinţarea creşei, ca spaţiu fiind desemnat un fost garaj. Încep lucrările de amenajare, sub supravegherea doamnei Anne-Marie Gaussens şi în octombrie 1985 creşa este inaugurată. Astăzi, creşa primeşte 40 de copii pe toată durata anului, inclusiv vara. Copiii au la dispoziţie un parc, o piscină încălzită şi terenuri şi săli de joacă şi sport. Hranei micuţilor i se acordă o importanţă deosebită, responsabil fiind nimeni altul decît celebrul maestru bucătar Jean-Philippe Colin, unul dintre cei mai bine cotaţi din Europa. El însuşi face piaţa şi-i invită pe copii să îl "ajute" la pregătirea mîncării. Să mai adăugăm ore de muzică, desen, cursuri de limbi străine şi multe altele. Veţi spune că totul trebuie să-coste foarte mult. Absolut deloc pentru francezi. Au acces la serviciile oferite de creşă copiii tuturor salariaţilor preşedinţiei, care doresc acest lucru, iar tarifele se situează între 35 şi 52 de franci pe zi (4.025-5.980 lei), în funcţie de veniturile părinţilor.

Rod Stewart şi noua lui pasiune

• Rod Stewart a cerut să i se construiască un tren electric miniatural în valoare de 20.000 dolari. În orice deplasare mai lungă de 2 zile îl însoţeşte şi trenuleţul. Se spune că Rod este atît de pasionat de ultima sa jucărie încît a uitat să apară la 2 conferinţe de presă programate luna trecută în Statele Unite.

Armata americană şi-a reconsiderat poziţia faţă de lesbiene şi homosexuali

• Colonelul Margarethe Cammermeyer, din garda naţională americană, a fost scoasă din armată după 26 de ani de serviciu lbial, după ce a declarat că era lesbiană. Asta se întîmpla anul trecut, înainte de terminarea mandatului lui George Bush. La începutul lui martie 1993, ea a fost reprimită în armată datorită unei atitudini mai moderate din partea actualului preşedinte, Bill Clinton.

Reginei Angliei i se cer despăgubiri în valoare de 12 milioane de dolari

• O germană în vîrstă de 25 de ani, Ilka Reinhard, a dat-o în judecată pe regina Angliei, cerîndu-i despăgubiri în valoare de 12 milioane de dolari. Cam la acest cuantum s-ar ridica valoarea pămînturilor şi a altor bunuri confiscate de trupele britanice unui strămoş al ei. Acţiunea de confiscare a avut loc în 1772.

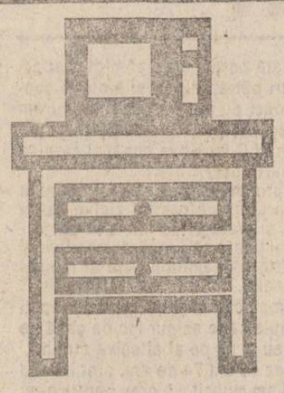

Elegant Practic Plăcut

Orice piesă de mobilier
la comandă sau gata confecţionată
la preţuri convenabile
prin
Standard Comercial Moldavia
Str. Bradului nr 5
tel. 122850

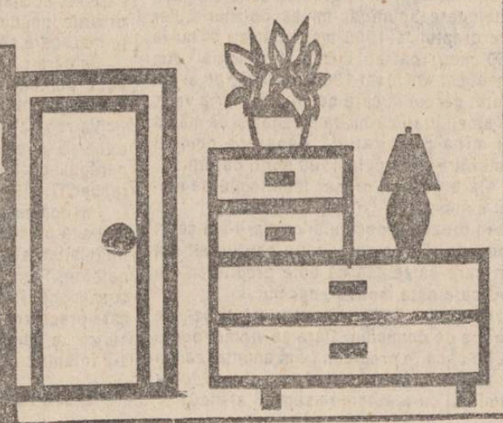

AGENŢIA TURISM "MOLDAVIA"
Str. Ştefan cel Mare 4
telefon: 112289; 112006
organizează excursii în:
• POLONIA - 8; 15; 22.05.93
• TURCIA - 8; 15.05.93
La sediul acestei societăţi se preiau anunţuri de mică publicitate pentru monitorul

S.C. OMEGA-TURISM S.R.L.
B-dul Independenţei nr.1. Telefon: 117972
• TURCIA - 8; 15; 22; 29 mai 1993
• POLONIA - 7; 14; 21; 28 mai 1993
• UNGARIA - 11; 18; 25 mai 1993
• SLOVACIA - 10; 17; 24; 31 mai 1993
ÎN ATENŢIA OAMENILOR DE AFACERI:
• TUNISIA - avion dus şi întors, Hotel EL ANDALUS, 7 zile - preţ 395.000 lei;

MICA PUBLICITATE

Vă reamintim că orice anunț de mică publicitate al persoanelor fizice mai mic de 15 cuvinte îl puteți transmite zilnic între orele 8.30-15.00, la numărul

144776

și el va fi publicat în mod gratuit în ziarul nostru.

auto - moto

• Vînd motor diesel 1500 cmc de Volkswagen, reparat. Tel. 126835.

• Vînd Oltcit Club, c.v. franțuzească. Tel. 114694.

• Vînd Audi 80 CC turbo-Diesel, fabricat decembrie '86, înmatriculat, 6000 $ sau schimb cu 500 mp teren construibil, zonă bună. Tel. 117126.

• Vînd elevator hidraulic auto. Tel. 135920, după ora 16,00. (10028)

• Producem și vindem elevator hidraulic auto 3,5 tf, model german. Tel. 112680, între orele 8,30 - 16,00. (10028)

• Vînd urgent și convenabil Dacia 1300. Tel. 159298, după-masă.

• Vînd Dacia 1410 (1992), 5 trepte, 12.000 km. Tel. 115434.

• Schimb parbriz duplex Dacia cu set motor. Tel. 142581, pînă la orele 15,00.

• Vînd prelată Dacia 1300, preț negociabil. Tel. 126342.

• Schimb Oltcit cu apartament sau garsonieră. Tel. 149581.

• Vînd Moskvici 497, stare funcționare, preț convenabil. Tel. 164642, după ora 18,00.

electronice

• Vînd radiocasetofon auto Blaupunkt, digital autorevers, 4 x 20 W. Tel. 132742.

• Vînd recorder Akay. Tel. 170043, 147584.

• Vînd televizor Lux, foarte convenabil. Tel. 122034.

• Vînd tv color Alfa, nou. Tel. 135101.

• Vînd calculator Sintez 2 și casete cu jocuri. Tel. 118847.

• Vînd tv Alfa, diagonala 51 cm, 1992, telecomandă, cu sistem Euroscart. Tel. 131874.

case terenuri

• Vînd sau schimb cu garsonieră, confort I, 1700 mp (1000 lei/mp) teren construibil în Voinești. Tel. 164696.

• Vînd 450 mp teren construibil (lîngă Grădina Botanică), preț negociabil. Tel. 110373.

• Vînd sau schimb apartament, confort I, cu Dacia 1300, plus 1.500.000, negociabil. Poarta 1 CUG. Tel. 170529.

• Vînd apartament cu o cameră în zona CUG, preț 2,3 milioane lei. Tel. 156730.

• Vînd 700 mp teren, Pojorîta-Cîmpulung Moldovenesc. Tel. 159380.

• Vînd casă modestă Centru Civic - Piatra Neamț, preț negociabil - 6,5 milioane. Tel. 126141.

• Cumpăr casă, ofer 2 milioane. Tel. 164613, după ora 17,00.

vînzări

• Vînd mobilă și mască Audi 100, preț avantajos. Tel. 143390, între orele 18,00 - 20,00. (9926)

• Vînd incubatoare electrice pentru 60 ouă, preț 18.000 lei. Tel. 112732, 113538. (9924)

• Vînd termostat cu mercur, reglabil. Tel. 142446, între orele 9,00 - 15,00.

• Vînd adaptor înregistrare simultană pentru 4 videocasetofoane. Tel. 142446, între orele 9,00 - 15,00.

• Vînd compact disc player CD 9000 RFT plus 10 discuri, auto "Wartburg" 311, stare perfectă. Tel. 162731. (10035)

• Vînd porțelan dentar pentru circa 10 dinți. Tel. 133283, seara.

• Vînd urgent haină vulpe polară, preț foarte convenabil. Tel. 164309.

• Vînd dolari. Tel. 117097, între orele 14,00 - 16,00.

• Vînd pătuț copil și tv cu lămpi. Tel. 139514.

• Vînd HYSTODIL. Tel. 134658.

• Vînd butelie, 45.000 lei. Tel. 164960.

• Vînd mașină de tricotat, marca Moda, cu o fontură, absolut nouă. Tel. 130391.

• Vînd mașini de remaiat ciorapi, 31.000 lei. Tel. 176563.

• Vînd cocker spaniol, 3 luni, alb cu negru, preț 30.000, negociabil. Tel. 176872.

• Vînd mașină electrică de cusut "Ceaika", 12 operații. Tel. 155195.

• Vînd mașină de cusut Triplock. Tel. 155826, între orele 19,00 - 21,00.

• Vînd urgent garaj. Tel. 151774.

• Vînd grinzi, căpriori, cherestea. Tel. 145809, după ora 17,00.

• Vînd labe de înot, 0,60 m și ochelari subacvatici, preț 10 $ sau în lei. Tel. 127235.

• Vînd rochie mireasă, mărimea 44-46, 10.000 lei. Tel. 115247.

cumpărări

• Cumpăr reportofon performant. Tel. 135200, între orele 20,00 - 22,00.

• Cumpăr valută. Tel. 116194.

• Cumpăr monede, medalii, decorații, șilingi, picturi, ilustrate, documente, alte obiecte de colecție. Tel. 113089.

• Cumpăr stație Vermona 100 W, 2 boxe. Tel. 171105.

• Cumpăr dolari sau mărci la un preț foarte avantajos. Tel. 148355.

închirieri

• Închiriez apartament 2 camere, Podu Roș, plata în valută. Tel. 139329, 149998, seara.

• Ofer cameră decomandată, mobilată, la o persoană. Tel. 179517.

• SOCOM "CARPATEX" Iași, str. C.A. Rosetti nr. 12-14, închiriază chioșc metalic pentru desfășurarea unor activități private. Tel. 112511. (10133)

schimburi

• Schimb apartament 2 camere, proprietate, semidecomandat, zona Zimbru, et. 1, cu similar, zonele Podu Roș, Tătărași, Oancea, Păcurari, Gară, Autogară. Tel. 165371, între orele 18,00 - 23,00.

• Schimb apartament 3 camere, semidecomandat, Alexandru cel Bun, cu apartament două camere și garsonieră. Tel. 164696.

• Schimb apartament 3 camere, decomandat, confort I, Păcurari, cu apartament 2 camere, Copou sau zonă centrală. Tel. 115995.

• Schimb apartament 3 camere, str. Cetățuia (confort I) cu apartament 2 camere, Oancea. Tel. 124950.

• Schimb garsonieră, confort II, proprietate, cu garsonieră, confort I, de stat. Tel. 167089.

• Cedez apartament 3 camere, Nicolina, garaj și apartament 3 camere Copou, pentru casă. Tel. 124859.

• Schimb apartament o cameră, CUG, cu similar sau 2 camere, fără diferență, Alexandru. Tel. 166902.

• Brașov, schimb apartament 2 camere proprietate, central, cu similar Iași. Tel. 134961 sau 173839.

• Schimb apartament 3 camere, decomandat, et. 1, Podu Roș, cu 3-4 camere, central. Tel. 132682.

• Schimb apartament 2 camere, proprietate, Brăila, cu Iași. Tel. 124027, după ora 17,00.

• Brașov, schimb apartament 4 camere cu apartament 3 camere și garsonieră Iași. Tel. 167089.

pierderi

• Pierdut carnet de student pe numele Crăciun Lili. Îl declar nul. (10050)

• Pierdut legitimație de veteran de război nr. 273944, pe numele Pintilii V. Ioan. O declar nulă. (10054)

oferte servicii

• Efectuez transport marfă, 1,5 t, pe orice distanță. Tel. 153314, după ora 19,00. (10047)

• Transport marfă pe orice distanță, pînă la 2,5 tone, autodubă Mercedes. Sigur și rapid. Tel. 153580. (10044)

• Tînără cu studii contabilitate, îmi ofer serviciile. Tel. 175412.

• Pensionară, doresc supravegherea unui copil extrașcolar sau școlar. Tel. 179517.

• Execut la domiciliu tricoturi de mînă (rochițe, costumașe), PNA sau mohair, pentru copii. Tel. 121972.

• Solicit împrumut 1250 $ sau 3000 DM pentru 2 luni jumătate, 80 % dobîndă, garanție Notariat. Tel. 123803.

• Inginer electronist, repar tv color și alb negru, trageri în bandă. Tel. 146753.

• Filmări video. Tel. 114422. (10134)

• Spăl urgent rufe la studenți străini, zona Tg. Cucu. Tel. 119946.

• Familie, îngrijim bătrîni pentru preluare în spațiu. Tel. 150494, între orele 18,00 - 20,00.

• Caut pisică de rasă pentru împerechere cu motănel siamez. Tel. 141793.

locuri de muncă

• Caut turnător cu experiență, pentru metale neferoase, profil artistic. Tel. 133283, seara.

• Angajez tonetari. Tel. 171858, între orele 15-16.

• Societatea Comercială UNIREA S.A. Iași angajează prin concurs un economist, bărbat, pentru compartimentul Comercial-Desfacere. Condiții: vechime minimă în activitatea comercială - 3 ani, vîrsta maximă - 45 ani. Concursul pe 20 mai, ora 11,00, la sediul societății.

• Agenție de turism ALMA-LUX, cu sediul în str. Costache Negri nr. 60, tel. 146769, scoate la concurs, în ziua de 21.05.1993, două posturi organizator turism. Condiții: fete între 20-27 ani, cu aspect fizic plăcut, absolvente de liceu, de preferință neimplicate în alte activități. Cererile se depun la sediul agenției, între orele 10,00 - 14,00, începînd cu data de 7.05.1993, pînă la 20.05.1993.

• S.C. IASITEX S.A. Iași angajează prin concurs economiști, absolvenți ai Facultății de Științe Economice pentru activitățile: contabilitate, financiar, C.F.I., prețuri. Cererile se primesc pînă la data de 14.05.1993, la registratura unității. Relații suplimentare la telefon 136760/270-182, între orele 7.30 - 15,30.

• Firmă particulară angajează contabil. Relații la sediul firmei din str. Vitejilor nr. 8, Dacia, lîngă Farmacia nr. 6.

diverse

• Magazinul din cadrul S.C. MOLDAVIA Co LTD, situat în str. Ștefan cel Mare nr. 4, vă oferă: ciocolată, țigări; fuste blugi pentru fetițe; salopete din blugi pentru copii; blugi pentru copii; costumașe; rujuri, ojă, deodorante; pantofi bărbați; sacoșe; cafea; vodcă etc., la prețuri avantajoase. Vă așteptăm.

• Magazinul din cadrul Agenției de Turism MOLDAVIA, situat în str. Ștefan cel Mare nr. 4, oferă spre vînzare la prețuri foarte avantajoase, următoarele ghiduri și hărți turistice: ghid de conversație român-italian; ghid de conversație italian-român; ghid de conversație polonez-român; harta turistică a următorilor munți: Caraiman, Penteleu, Vrancei, Piatra Craiului, Leoata, Bucegi etc., precum și cărți turistice.

• Contractanții blocului H5 Țigarete II sînt convocați joi, 6 mai 1993, orele 10,00, la R.A. "Locuința" cu actele pe care le au pentru construcția apartamentelor.

• Asociația de locatari PT 20, Tătărași, str. V. Lupu nr. 98, bloc D6, sc. B, et. 1, telefon 172422, invită comitetele și administratorii tuturor asociațiilor independente - altele decît cele ce aparțin de administrația de clădiri - pe data de 8 mai 1993, orele 10,00, în localul Școlii generale nr. 22 (Tătărași), str. I. Creangă, pentru a analiza și discuta împreună problemele de interes comun referitoare la protecția locatarilor în condițiile actuale (problema agentului termic, relațiile cu R.A. Termoficare, RENEL, gaze, statutul asociațiilor, etc.)

felicitări

• "La Mulți Ani" și multă sănătate mamei și bunicii noastre Maria Bădăluță cu ocazia aniversării din partea celor dragi.

• Cu ocazia pensionării, colectivul de salariați urează d-lui Nicolae și d-nei Lucia Berechet multă sănătate și pensie lungă. (10033)

matrimoniale

• Italian patron office import-export diamante, pietre prețioase și aur, absolut singur înăuntrul sufletului, necăsătorit, stare materială foarte bună, 48 ani, cu spiritul încă tînăr, prezentabil, de o fidelitate absolută, nebăutor, nefumător, maximă seriozitate, caut exclusiv domnișoară/doamnă tînără, frumoasă, afectuoasă, 20/35 ani, chiar și divorțată, interesată de cunoașterea mea doar în scopul unei căsătorii din dragoste. Scrieți-mi, atașînd o fotografie. Adresa mea: Camerin Giorgio, Via San Salvatore 38/F, Valenza (AL), Italia, tel. 0131/953117. NB. Telefonare non serve, non voglio/Scrivetemi tassati-vamente in italiano, non importa errori, per foto intendo faccia, fronte e profilo, intera persona, in piedi, fronte e profilo, la descrizione deve esser dettagliata piu'possibile, e'inutile scrivere senza i requisiti richiesti, la lettera verra' cestinata. Se dopo i tempi tecnici postali non ricevete riposta, la riposta vi e'gia stata data e'negativa non solecitate grazie. Tutto si fara'per corrispondeza fino alla mia decisione d'incontro.

decese

• S-a stins din viață, după o lungă și grea suferință, cea care a fost CIOBANU VALERIA, fostă Vasilache Pupu. O plîng și rămîn veșnic nemîngîiați soțul, copiii - Mihăiță și Ada -, familiile Robu, Zamfir, Cosmovici, Condurache, Vasilache și Ciornei. Flori, draga noastră, multe flori pentru tine. Dumnezeu să te ierte. Înhumarea are loc joi, 6.05.1993, ora 12,00, la cimitirul Sf. Petru și Pavel. (10055)

• Soția - Laurența, copiii - Nedelia și Cătălin, frații Picu, Bebi, cumnatele - Magdalena, Maricica și nepoții, zdrobiți de durere, anunță moartea fulgerătoare a scumpului lor CĂRĂUȘU BENONE, 45 ani. Corpul neînsuflețit este depus la Capela cimitirului Galata. Înmormîntarea va avea loc azi, 6.05.1993, ora 12,00. Lacrimi și flori pe tristul său mormînt. Nu te vom uita niciodată. (10057)

condoleanțe

• Diriginta și clasa VI-a D, Școala nr. 13, își exprimă compasiunea față de Cărăușu Cătălin și familie pentru pierderea incredibilă a tatălui. Dumnezeu să-l ierte! (10056)

• Salariații de la F.R.E. Iași, Serviciul administrativ, transmit sincere condoleanțe colegei Maria Pop pentru decesul mamei. (10048)

• Familia Florici transmite sincere condoleanțe familiei Aonofriesei și familiei Neagu pentru pierderea suferită.

• Grupa de proiectare RAJAC Iași transmite condoleanțe ing. Orbu Ioan pentru pierderea suferită prin decesul tatălui.

• Familia Butuc Florin este alături de familiile Sima Petru, Tărniceriu Traian, Tărniceriu Lică și Mujdei Ioan în aceste clipe grele pricinuite de trecerea în neființă a celui care a fost un bun tată, socru și bunic TĂRNICERIU VASILE (83 de ani) și le transmite sincere condoleanțe. Dumnezeu să-l ierte! (10059)

• Grupul de foști colegi de la școlile din comuna Țigănași este alături de familie pentru pierderea celui drag, prof. TABACU CONSTANTIN. Nu-l vom uita niciodată. (10051)

• Cadrele didactice de la Școala Cirniceni transmit sincere condoleanțe familiei pentru grăoaua pierdere suferită prin despărțirea de prof. TABACU CONSTANTIN. (10052)

• Foștii elevi Iacob Petru și Ifrim Costel din Cîrniceni transmit sincere condoleanțe familiei pentru pierderea celui care a fost prof. TABACU CONSTANTIN. (10053)

comemorări

• Cu aceeași durere, familia anunță că au trecut șase săptămîni de la decesul celui care a fost MANGIROV ALEXANDRU, pe care nu-l vom uita niciodată. Comemorarea a avut loc la Timișoara. Dumnezeu să-l odihnească în pace. (10128)

mesaje

• Cine a uitat la spovedanie - 16-17.04.1993, umbrelă, în Biserica Sf. Gheorghe - Lozonschi - Iași. Veniți.

TELEFOANE UTILE

• SALVARE: 961
• POMPIERI: 981
• POLIȚIE: Inspectoratul Județean - 146666, 140020, 146840; Municipiu - 146850; Serviciul Circulație - 140070.
• AGENȚIA CFR: 147673
• INFORMAȚII GARĂ: 146333
• AUTOGARĂ: 146587
• AGENȚIA TAROM: 115239
• INFORMAȚII AEROPORT: 178126
• STAȚII PECO: Baș Ceauș - 176865; Aurel Vlaicu - 175812; Bucium - 132891; Crișan 112182; Păcurari 164142; Sărărie 147482.
• DISPECERATE: RA Gaz-Metan - 141737; RA Apă-Canal 142451; Renel - 145037, deranjamente - 147070; Termoficare - 141956; RA Locuința - 112434; Telefoane - Deranjamente - 921; Protecția mediului - 147010.
• GARDA FINANCIARĂ: 112851, 112427
• ADMINISTRAȚIA FINANCIARĂ: 143030
• NOTARIAT: 147574
• TRIBUNAL: 146300
• PROCURATURĂ: 146630
• CAMERA DE COMERȚ: 117757
• CENTRUL MILITAR JUDEȚEAN: 146370
• HOTELURI: Moldova - 142225; Traian - 143330; Unirea - 142110; Sport - 137817.
• POLICLINICA CU PLATĂ: triaj informații - 117244.

monitorul

FLORIN FLORESCU
redactor șef
DAN RADU
redactor șef adjunct
Tudor Agavriloaei - secretar general de redacție

EVENIMENT: Toni HRITAC (șef-secție), Eduard Calotă, Mihaela Cănănău, Vasile Cojocariu, Cătălin Croitoru, Mona Dîrțu, Dumitru Filimon, Valentin Gheorghiță, Cristian Hanganu, Septimiu Sărățeanu, Adina Scutelnicu, Ovidiu Scutelnicu, Vali Știrbu.
POLITIC: Radu Meșniță, Cristian Racu.
ECONOMIE: Alin Tocan, Costel Stroescu.
REPORTERI SPECIALI: Cornel Cristoiu, Dorin Popa.
SPORT: G.I. Nicolae, G. Anghel, Victor Grădinariu, I.C. Teodor.
REDACTOR DE SERVICIU: Ion N. Oprea.
GRAFICA: Lucian Amarii.
DIVERTISMENT: George Pinzaru.
RECLAMA-PUBLICITATE: Daniel Șîrbu, Gabriel Rusu, Cătălina Ailiesei, Liliana Cozma, Maria Vornicu.
CULEGERE-TEHNOREDACTARE COMPU-TERIZATA: Cornelia Agavriloaei; Cerasela Cirimpei, Petronela Macovei, Liliana Signeanu, Mihaela Spineanu.

OVIDIU SIMONCA - redactor șef adjunct MONITORUL - EXPRES
Cristina Popescu - director de programe RADIO NORD-EST.
Livia Susanu - editor NORD-EST PRESS.

EDITOR
NORD-EST s.r.l.
Director-general
ALEXANDRU LĂZESCU,
Director literar
FLORIN ZAMFIRESCU

ADRESA REDACȚIEI:
Str. SMÎRDAN nr. 5

ABONAMENTELE se pot face la orice oficiu poștal din țară. MONITORUL figurează în catalogul presei interne la poziția 838.

Tiparul executat la S.C. DOSOFTEI S.A. Iași

Echipa care realizează publicațiile MONITORUL vă stă la dispoziție

S.C. NORD-EST s.r.l.
prin
CENTRUL DE PRODUCȚIE COMPUTERIZATA
realizează matrițe pentru tipar înalt și tipar offset

cărți
reviste
pliante

cărți de vizită
hîrtii cu antet
invitații
formulare tipizate

totul în regim de urgență și în condiții grafice deosebite

Relații la sediul cotidianului MONITORUL,
str. Smîrdan nr. 5, tel. 17.25.57 - interior 26,
fax 14.32.24 zilnic între orele 10.00-20.00

DIVERTIS: UN GRUP UMORISTIC TRĂSNIT(2)

Grupul DIVERTIS va susține la Casa Sindicatelor din Iași, în zilele de 6 și 7 mai 1993, patru spectacole, care vor începe la orele 17 și 20.00. În avanpremiera acestor intîlniri, vă oferim cîteva interviuri inedite, realizate cu membrii grupului "Divertis", după ultimul spectacol susținut anul trecut la Iași.

CRISTIAN GREȚCU: "Tot ce-i prea mult strică. La români."

• Cum v-ați simțit în sala Teatrului Național din Iași?

- Ca un privatizat într-un teritoriu naționalizat.

• De ce?

- Fiindcă numai terenul e al tuturor, restul de acțiuni care se întîmplă sînt ale noastre și ale celor cu care dialogăm de pe scenă.

• Care sînt caracteristicile redactorului de televiziune Cristian Grețcu?

- Un redactor meticulos, încercînd să ofere spectatorilor cît mai multe spectacole de divertisment. Pentru asta am fost angajat.

• Credeți că va crește numărul de apariții TV ale grupului "Divertis"?

- Cred că suficiente. Tot ce-i prea mult strică. La români.

VALENTIN DARIE: "Pastilă mi-a rămas numele"

• De unde vine porecla "Pastilă"?

- E o chestie de prin 1981. Le aruncam niște mici glumițe unor fete de la ISE, pînă mi-au zis: "la mai termină cu pastilele astea, bă Pastilă". Și așa mi-a rămas numele.

• Cu vioara cînd ați început să "colaborați"?

- De la 6 ani. Studii particulare. Am cîntat apoi într-un ansamblu de pionieri din Vaslui, "Izvorașul".

• Și repertoriul?

- Muncă, și puțină inspirație. Și puțin noroc.

VALENTIN GORA: "Nu există un nucleu de bază la București"

• Unde se coc ideile "Divertisului"?

- Ideile se coc peste tot. Depinde de locul unde ne întîlnim.

• Nu e o dictatură a nucleului din București?

- Nu există un nucleu de bază la București. Nucleul de bază e și la Iași, și la Ploiești și la București.

IOAN T. MORAR: "«Divertis» nu va deveni un fel de «Cîntarea României»"

• Cînd credeți că "Divertis" va depăși numărul de fani pe care îl are acum?

- Dați-mi voie să cred în elite, să cred că "Divertis" nu va deveni un fel de "Cîntarea României". Cred că va avea loc, totuși, o cucerire a publicului, dar nu va fi o bătălie extraordinar de simplă, ci o bătălie care ia timp și energie.

• În legătură cu ziaristul Ioan T. Morar, era celebră acea rubrică din "Viața Studențească", în care era luată peste picior credulitatea noastră, a tuturora, prezentîndu-se ca reale fel de fel de fabulații insolite.

- Da, rubrica "Lumi paralele", care a fost desființată cu trei săptămîni înainte de revoluție

• De ce?

- Pentru că acolo dădeam o știre despre un vapor care a apărut în Triunghiul Bermudelor, un vapor care dispăruse în urmă cu 100 de ani și reapăruse recent. Eu dădeam, foarte doct și trimiterea la o revistă. Un nepot de-al lui Constantin Olteanu, (care era secretar al CC al PCR), se pare că a dorit să obțină detalii mai multe despre acel fenomen misterios, și mi s-a cerut revista din care am tradus. Evident că nu am avut-o. Faptul s-a mușamalizat, și din cauza asta nu pot să spun că am fost dizident.

• "Poșta redacției" din "Cațavencu" indică, parcă, o scădere de tonus.

- În "Cațavencu" nu fac decît exact o poștă a redacției. Acolo am multe alte semnături. Nu vreau să sufoc semnătura mea în revistă, cu densitatea semnăturii pe centimetru tipografic. În legătură cu scrisul, mi-a apărut o traducere, în colaborare cu Dora Zorcă, de la TVR, o carte despre scriitorii care s-au sinucis. E scrisă de Jean - Marie Rouart, redactor șef la "Figaro Litteraire". Se numește "Cei care au ales noaptea" și este un eseu tulburător despre scriitorii care s-au sinucis. Scriitori, cu o singură excepție, Napoleon, care este și el inclus în această listă. Mai am la Editura Albatros o traducere a unui roman, tot de un autor francez. Pregătesc și un volum despre românii care au reușit "dincolo", în Occident.

Este un proiect finanțat de Universitatea Central - Europeană din Praga. Va fi un fel de "who's who?" al românilor care au reușit. Nu un compendiu al milionarilor, ci al tuturor celor care au reușit să se integreze într-o societate democratică, printr-un efort personal, prin merit. Va fi, într-un fel, un "mic tratat de meritologie". Mai am și alte lucruri în cap, dar n-o să mă apuc acum să-mi fac autopsia.

A consemnat
Lucian POSTU

monitorul
cumpărați-l sîmbătă
expres
© NE 1993

Reportajul cu față umană

Viața mizerabilă a unor oameni care-și doresc să mănînce măcar o dată pe zi

• Milițienii i-au impus să nu-i mai scrie Elenei Ceaușescu dacă vrea să aibă viața liniștită

În apropierea "Cuptorului de Aur" de pe strada I. Bucșinescu se află un soi de uliță numită Trecătoarea Bucșinescu. La numărul 1 al acestei trecători locuiește Mihai Ariton, în vîrstă de 45 de ani, om a cărui existență se constituie într-o adevărată dramă, consumată de-a lungul a mai bine de 15 ani. Dacă, prin absurd, cineva ar cuteza vreodată să facă un clasament al suferinței și disperării, Mihai Ariton ar aspira, fără îndoială, la unul dintre locurile fruntașe: de mai mulți ani nu are nici o sursă de venit, este luat în evidență ca fiind bolnav de T.B.C., a fost operat de trei ori din cauza "hemoroizilor interni și externi voluminoși și sîngerînzi" (conform foilor de observație medicală), a avut și o fisură anală și a fost operat încă de patru ori de stomac.

Mihai Ariton a lucrat pînă în 1990 în mai multe întreprinderi, i s-a desfăcut contractul de muncă de vreo trei ori, și asta, spune el, din cauză că nici un director nu era bucuros să aibă un muncitor care trece din boală în boală și cu tot felul de concedii medicale prelungite din cauza evoluțiilor post-operatorii nefavorabile. În disperare de cauză, Mihai Ariton a făcut diverse memorii către Elena Ceaușescu, Adrian Păunescu, către redactorii șefi de la "Scînteia" și "Flacăra Iașului", cerînd un sprijin, măcar moral, în vederea internării într-un spital de specialitate pentru o investigație complexă a stării sănătății lui, dar toate aceste demersuri au avut ca rezultat apariția la domiciliu a unui grup de milițieni, funcționari care l-au sfătuit (abordînd niște figuri foarte convingătoare) că ar fi mai bine să-și tempereze grafomania și să nu deranjeze niște persoane atît de elevate cu necazurile lui minore. Ca să poată trăi, s-a angajat pentru perioade scurte ca muncitor necalificat, prestînd tot felul de munci, deși este calificat ca lăcătuș mecanic; la începutul anului 1990, din cauza suferințelor, a renunțat la ultimul loc de muncă, la care venise prin transfer, "Cooperativa Metalul", unde lucra cu program redus, retrăgîndu-se "la cerere".

De remarcat este faptul că în ultimul an (1989) avusese 218 zile de spitalizare la Spitalul de pneumo-ftiziologie și că pe cartea de muncă este specificat faptul că nu a avut absențe nemotivate.

• Pentru a-și calma durerile, se roagă soției sale să-i dea 100 de lei pentru algocalmin

Mihai Ariton nu are în prezent nici un sprijin material; soția lucrează la "Pangran" S.A și, pînă în prezent, a avut un salariu sub 20.000 lei, bani "în mînă". Pentru alți oameni sărmani, această sumă ar putea să pară substanțială, dar trebuie precizat faptul că soții Ariton locuiesc într-o casă în care și vara este răcoare și, în anotimpul rece, neavînd bani pentru lemne, s-au încălzit locuința apelînd la un resou, care a fost ținut în priză zi și noapte, avînd în vedere suferințele bolnavului. Astfel, pentru lunile anotimpului rece, soții Ariton au plătit în jur de 10.000 lei numai pentru energia electrică consumată (și asta în fiecare lună), ceea ce constituie mai mult de jumătate din salariul soției lui. Mihai Ariton spune, cu lacrimile șiroind, "mi-e rușine de rușinea mea, mă gîndesc cu groază că aproape zilnic trebuie să mă tîngui soției să-mi dea 100 lei pentru algocalmin, că alte medicamente nu pot să cumpăr, fiind prea scumpe", și amintește că, anul trecut, prin septembrie, s-a notărît să facă greva foamei, deoarece nu mai putea suporta această situație. Atunci a semnalat această intenție în mod oficial și s-a postat lîngă Primărie. După două zile și jumătate de grevă a foamei, s-au prezentat la ei doi domni, care au spus că fac parte din administrația județeană și l-au sfătuit să nu mai facă grevă înaintea alegerilor, deoarece, spuneau ei, nu e bine așa, și după alegeri o să capete ajutor social și tot ce-i trebuie. Mihai Ariton a crezut toate acestea, s-a întors mai liniștit acasă și a așteptat ca proaspeții aleși să-și ducă la îndeplinire promisiunile în ceea ce-l privea; a stat cît a stat și s-a gîndit că, poate, trebuie mai întîi să se formeze parlamentul, să fie ales primul ministru și să se întoarcă parlamentarii ieșeni care erau plecați la București. Toate așteptările au fost în zadar, așa că Mihai Ariton a continuat să ceară cîte 100 de lei de la nevastă, pentru a-și cumpăra algocalmin, și să împrumute bani să-și cumpere ceapă și cartofi pentru supă - alimentul lui de bază.

• Mai bine să mă împuște cineva, că asemenea viață nu mai e de trăit

În prezent, Mihai Ariton are datorii în valoare de 25.000 lei, sumă care i se pare astronomică. Cu glasul înecat din cauza lacrimilor, declară că nu mai are de unde împrumuta bani pentru supă și pastile, dar nici să cerșească, "cot la cot cu toți țiganii", nu s-ar înjosi; nici nu așteaptă milă și compătimire. Dorește un singur lucru: dacă statul, prin reprezentanții lui, a hotărît că oamenii sărmani nu vor fi lăsați uitării, atunci să se dea un decret, ceva prin care toți nenorociții, ologi, bolnavi fără vindecare și alții care sînt bătuți de soartă, dar nici nu vor să cerșească, să fie împușcați în cap, să termine cu suferințele. Dacă nu se va lua vreo măsură, în sensul să primească măcar 2-3000 pe lună ca ajutor social, Mihai Ariton a hotărît că, începînd cu data de 13 mai a.c., să declare greva foamei, pînă la moarte. De ce tocmai 13 mai, și nu altă dată pentru începerea grevei foamei, a fost întrebat Mihai Ariton, iar el a răspuns imediat: "Ca să nu se creadă că greva mea are imixtiuni politice, că as fi cumva în cîrdășie cu sindicatele care reclamă eliminarea subvențiilor de la 1 mai, sau cu vreun partid anume. Nu. Eu sînt un bolnav nenorocit și nu mă interesează politica. Mă interesează să pot mînca bine măcar o dată pe zi și să am medicamente. Altfel, la ce bun să mai trăiesc?"

V. COJOCARIU

HOROSCOP

• **VĂRSĂTOR** (20 ian. - 18 febr.): O decepție este posibilă dacă nu stați în pătrățica dumneavoastră. Intervențiile pe care le faceți pentru un prieten sînt nefolositoare. Întîmpinați destulă ostilitate pentru a vă pierde tot avîntul.

• **PEȘTI** (19 feb. - 20 mart.): Traumele emoționale vă caracterizează, astăzi veți fi victima uneia noi. Un amănunt lipsit de importanță va fi suficient pentru a vă declanșa suferința. Axați-vă pe activitatea profesională, reușita în acest domeniu vă dă o nouă poftă de viață.

• **BERBEC** (21 mart. - 20 apr.): O iubire tăinuită vreme îndelungată iese în evidență datorită neatenției dumneavoastră. Această legătură spirituală descoperită lumii vă produce o rană puternică ce vă zăpăcește cu totul.

• **TAUR** (21 apr. - 20 mai): Un succes proaspăt își mai spune încă cuvîntul. Toate ușile vă sînt deschise. Simțul practic ce vă caracterizează se manifestă din plin astăzi. O nouă prietenie devine o sursă de relații.

• **GEMENI** (21 mai - 21 iunie): Dorința de a fi recunoscut pentru meritele dumneavoastră vă călăuzește toate acțiunile. Înainte de a emite pretenții, trebuie să aveți merite. Analizați-vă bine realizările.

• **RAC** (22 iun. - 22 iul.): Fiți mai puțin rece. Oamenii se vor apropia mai ușor de dumneavoastră. Treceți peste complexe, nu au bază reală. O situație dificilă este prevăzută pentru astăzi. Va trebui să alegeți între datorie și dorință.

• **LEU** (23 iul. - 22 aug.): Ați revenit la linia de plutire. Gînduri mari vă călăuzesc acțiunile. Latura nobilă a firii dumneavoastră se manifestă din plin. Există pericolul de a fi exploatat(ă). Feriți-vă de Capricorn.

• **FECIOARĂ** (23 aug. - 22 sep.): Aveți un simț al sacrificiului exacerbat. Nu vă faceți procese de conștiință. Ați procedat perfect normal. Conștiința falsei greșeli vă face insuportabil(ă).

• **BALANȚĂ** (23 sep. - 22 oct.): O zi mai bună pentru dumneavoastră. Rafinamentul artistic vă ajută să epatați în societate. Dorința de a străluci vă este satisfăcută. Nu vă întreceți însă, puteți fi ridicol.

• **SCORPION** (23 oct. - 21 nov.): Stăpîniți-vă accesele de furie. Chiar dacă nu vă este orice pe plac, tot răul spre bine. Noua poziție a planetelor grele vă va influența pozitiv. O victorie împotriva dușmanilor vă aduce calmul.

• **SĂGETĂTOR** (22 nov. - 21 dec.): Vă doriți un tovarăș bun căruia să-i împărtășiți toate gîndurile ce vă frămîntă. Discerneți înainte de a încredința tainele dumneavoastră cuiva. Ați putea fi șantajat mai tîrziu.

• **CAPRICORN** (22 dec. - 19 ian.): Sînteți invidios, reușitele altora vă provoacă accese de răutate. Educați-vă voința, nu este cazul să vă dați în petec. Dacă meritați, veți avea și dumneavoastră aceleași rezultate.

CALENDAR THEBAIC
Joi, 6 mai 1993

Persoana născută astăzi are o înclinație specială spre studiu. Acest lucru va fi totdeauna în contradicție cu sursele financiare de care dispune. Bărbatul își va găsi un refugiu în spatele lecturilor sale, lăsînd pe seama celor din jur toate problemele. Femeia va cădea dintr-o extremă în alta, exagerîndu-și rolul pe care îl are.

Femei sudor, femei măcelar, femei miner, pentru nimeni nu mai e o surpriză

Femeile încep să ocupe tot mai multe locuri de muncă specifice bărbaților

Tot mai multe tinere se pregătesc astăzi pentru a ocupa locuri de muncă ce aparțineau prin tradiție bărbaților. Femeile sudor sau șofer profesionist nu mai constituie pentru nimeni o surpriză. Bărbații au început, de asemenea, să exercite ocupații afectate înainte exclusiv femeilor. Au apărut, astfel, secretarele - bărbați sau coaforii. Meseriile legate de sex suferă un adevărat declin, repunînd problema valorii comparabile a muncilor efectuate de bărbați și femei. Acest proces de penetrare în domenii considerate "specifice" a început, se pare, odată cu mișcarea de emancipare a femeii, s-a accentuat pînă la ridicol în perioada comunistă (cînd femeile trebuiau să ocupe locuri de muncă în egală măsură cu bărbații, pentru a arăta occidentului cum se respectă în comunism egalitatea sexelor) și a început să scadă în condițiile trecerii la economia de piață. Această scădere se datorează în special reducerii numărului locurilor de muncă, tinzîndu-se spre o revenire la formula familiei cu soțul salariat iar soția casnică (după depășirea perioadei legale de șomaj), fapt demonstrat de numeroasele oferte de servicii cu specificația "angajăm numai bărbați".

În legătură cu orientarea tinerilor în noile condiții, ne-am informat la Centrul de calificare și recalificare a șomerilor și la Agenția pentru utilizarea forței de muncă - FEG, patronată de d-na Virginia Stanciu. Am aflat că cele mai căutate meserii sînt cele de ospătar, bucătar, vînzător, programator, contabil sau secretar.

Tinerele înscrise la cursurile acestor centre abordează cu încredere meserii ca măcelar, zidar sau zugrav, iar băieții nu se sfiesc să aleagă meseria de coafor sau prezentator de modă.

Am fost informați că cererile de înscriere pentru pregătirea în domeniul agricol este aproape nulă, tinerii evitînd apropierea de mediul rural, cu toate că Legea fondului funciar, prin repunerea în posesie a terenurilor, înlesnește și chiar face simțită nevoia de personal calificat în acest domeniu.

Adina SCUTELNICU

Admiterea în învățămîntul superior 1993

Probele pentru concurs (2)

Pentru a veni în sprijinul candidaților la admitere în instituțiile de învățămînt superior, continuăm publicarea integrală (la nivel de țară) a probelor de concurs.

Atragem atenția că examenul de admitere este programat pentru luna septembrie, iar eventualele locuri neocupate se vor pierde, întrucît nu se va organiza o nouă sesiune de admitere cum a fost cazul celei din anul universitar 1992-1993.

16. Profilul biologie (cu excepția specializării biologie-geografie): Biologie (clasa a XI-a) sau Algebră și Elemente de analiză matematică (scris); Biologie (clasa a XII-a) - (scris); Chimie organică (scris).

17. Profilul Biologie (numai specializarea Biologie-Geografie): Biologie (clasa a XI-a) - (scris); Biologie (clasa a XII-a) sau Geografie fizică generală (scris); Geografia României (scris).

18. Profil Geografie: Geografia României (scris); Geografia economică a lumii (scris); Geografia fizică generală (scris).

19. Profilul Geologie (numai specializările Geologie, Tehnică, Geofizică): Algebră și Elemente de analiză matematică (scris); Geometrie plană și în spațiu și Trigonometrie sau Geologie (scris); Fizică (mecanică, fizică moleculară și căldură, electricitate) - (scris).

CARNETUL ZILEI
JOI, 6 mai 1993

✝ **Sf. și dreptul Iov; Cuv. Mamant și Pahomie**

VREMEA

va fi în general instabilă. Cerul va fi noros. Pe spații relativ extinse, mai ales după-amiaza, se vor semnala ploi ce vor avea și caracter de aversă. Vîntul va sufla slab la moderat, cu intensificări izolate din sector nord - est. Valorile minime vor oscila între 8 și 11 grade iar cele maxime între 13 și 17 grade. **(Gheorghe CANACHE Centrul de Prevedere a Vremii Bacău)**

TELEVIZIUNE

TV 1 7.00 TVM Telematinal • 10.00 TVR Iași • 11.00 TVR Cluj-Napoca • 12.00 Film serial "Maguy" (45) • 12.55 Super Channel • 13.30 Desene animate • 14.00 Actualități • 14.15 Ora de muzică • 15.00 Didactica • 15.45 Cronica jazz-ului • 16.00 Repere moldave • 16.30 Repere transilvane • 16.55 Actualități • 17.00 Magazin în limba germană • 18.00 Melodii populare • 18.20 O viață dăruită artei: Ion Vlasiu • 18.50 Ancheta TV • **20.00 Actualități** • 20.35 Rostiri, rosturi • 20.40 Sport • **20.45 Film serial "Dallas" (229)** • **21.40 Memorialul durerii** • 23.15 Simpozion • 23.45 Actualități.

TV 2 16.00 TVE Internacional • 16.30 Desene animate • 16.55 Actualități • 17.00 Ecranul • 17.35 Studioul muzicii contemporane • 18.05 Convietuiri - magazin • 19.05 Refrene fără vîrstă • 19.30 Lumea ideilor • 20.00 Actualități • 20.35 Tradiții • 21.00 TVM Mesager • 21.30 O viață pentru o idee • 22.00 TV5 Europe • 22.35 Stadion

TEATRUL "LUCEAFĂRUL"

Ora 9,30 și 11,00 "Punguța cu doi b

RADIO IAȘI

6,00 Diminețile noastre • 8,00 Buletin de știri • 8,10 Din înregistrările interpreților de muzică populară • 8,30 Columna • 9,00 Radiosfera • 12,00 Radio Chișinău • 13,00 Radiojurnal • 13,30 Vetre folclorice • 14,00 Compact disc • 15,00 Convorbiri literare • 15,30 Program primit de la Deutscne Welle • 16,00 Radiojurnal • 16,15 Radiograme • 18,20 Corespondența radio de muzică populară • 19,00 Știrile serii • 19,10 Teatru la microfon • 21,00 Evenimentele zilei • 21,20 Galaxia rock.

CINEMATOGRAFE

• Cinematograful "**Victoria**" (tel. 112502), 3-6 mai 1993, orele: 9, 11,30, 14, 16,30, 19: "**La limita extremă**", producție SUA, 1991. Thriller polițist. Premieră. 7-20 mai 1993, orele: 9, 11, 13, 15, 17, 19: "Commando". Producție SUA, 1986. Thriller cu Arnold Schwarzenegger. Premieră.

• Cinematograful "**Republica**" (tel. 114327), 3-6 mai 1993, orele: 9, 11, 13, 15, 17, 19: "**Băieți răi**". Producție SUA, 1985. Comedie pentru tineret. Premieră. 7-13 mai 1993, orele: 9, 11, 13, 15, 17, 19: "**Pedeapsă capitală**". Producție SUA, 1987. Thriller polițist cu Nick Nolte. Premieră.

• Cinematograful "**Copou**" (tel. 145738), luni, 3 mai 1993, orele: 9, 11, 13, 15, 17, 19: "**Viața în ritm de rapp**". Producție SUA, 1985. Film muzical. 4-9 mai 1993, orele: 9,11, 13, 15, 17, 19: "**Ochii nopții**". Producție SUA, 1991. Thriller erotic (interzis spectatorilor sub 16 ani). Premieră.

• Cinematograful "**Dacia**" (tel. 164740), 3-9 mai 1993, orele: 9, 12, 15, 18: "**Destinul lui Ganga**". Producție India. Melodramă muzicală.

• Cinematograful "**Tineretului**" (tel. 117178), 3-9 mai 1993, orele: 9, 11, 13, 15, 17, 19: "**Vînătorii de fantome**". Producție SUA, 1984. Comedie S.F.

hotărîre excepţională BLOCURILE AFLATE ÎN CONSTRUCŢIE VOR FI FINALIZATE PÎNĂ ÎN TOAMNĂ *(p.3)*

Numărul 104 (561)
Anul III
Vineri, 7 mai 1993
8 PAGINI - 30 LEI
Director onorific: AUREL LEON

cotidian de informaţii

monitorul

TELEFON: 17.25.57 (centrală)
INTERIOARE: 20 (redactor de serviciu); 23 (investigaţii); 24 (sănătate-învăţămînt); 16 (departament Reclamă)
Fax:14.32.24

Şefii administraţiei locale ieşene s-au supărat pe Guvern

• ei vor înainta un protest în care reclamă bugetul anemic alocat judeţului •

Cei trei reprezentanţi ai administraţiei publice locale Ion Amihăiesei (preşedintele Consiliului Judeţean Iaşi) Dan Gâlea (prefectul judeţului) Constantin Simirad (primarul municipiului) sînt foarte revoltaţi că Legea bugetului pentru anul 1993 plasează Iaşul pe o poziţie ruşinoasă în comparaţie cu alte judeţe ale ţării. Dl. Ion Amihăiesei (preşedintele Consiliului Judeţean Iaşi) ne-a declarat că suma alocată Iaşului prin această lege, recent promulgată de preşedintele Ion Iliescu, este de 10 miliarde de lei; banii aceştia fiind total insuficienţi şi nu vor putea acoperi, indiferent de eforturile administraţiei locale, cheltuielile judeţului şi în special ale oraşului Iaşi.

În urma unei discuţii, cei trei reprezentanţi ai administraţiei locale au decis să redacteze un protest comun ce urmează a fi trimis Guvernului României, protest prin care se va cere suplimentarea bugetului alocat judeţului Iaşi. În continuare, vă prezentăm declaraţiile celor ce urmează să semneze protestul amintit:

Dan Gâlea, prefectul judeţului Iaşi: "Ne-am înţeles toţi trei să semnăm un protest pe care să-l trimitem la Bucureşti. În primul rînd, vom susţine cu argumente necesitatea suplimentării acestui buget, care nu poate face faţă cheltuielilor pe care le impune un oraş ca Iaşul. Numai pentru terminarea blocurilor de locuinţe începute avem nevoie de 2,4 miliarde de lei. Pentru transportul în comun mai trebuie cîteva miliarde. În orice caz, suma pe care o vom cere va fi una rezonabilă, dar trebuie să fie suficientă pentru a acoperi problemele prioritare ale judeţului"

Ion Amihăiesei, preşedintele Consiliului Judeţean Iaşi: "Este clar că suma pe care ne-a alocat-o Guvernul nu va acoperi nici pe departe cheltuielile pe care le avem de făcut anul acesta. Pe lîngă faptul că banii sînt foarte puţini pentru nevoi, începînd de anul acesta, va trebui ca tot Consiliul Judeţean să asigure fondurile pentru domeniul sanitar, unde cheltuielile materiale sînt foarte mari. Deocamdată, nu vă pot da foarte multe amănunte, pentru că încă nu am redactat adresa pe care o vom trimite la Guvern, dar, în orice caz, sîntem nevoiţi să facem asta.

Nu ştiu în ce măsură Guvernul va fi receptiv la protestul nostru. Eu sper totuşi că bugetul Iaşului va fi suplimentat."

Constantin Simirad, primarul municipiului Iaşi: "Dacă aţi face un calcul sumar, aţi vedea că Iaşul, care are cei mai mulţi şomeri din ţară (aproximativ 55000-60000), are un buget foarte mic pentru investiţii, fiind printre ultimele judeţe din ţară la acest capitol.

Timişoara, care are doar 8000 de şomeri, a primit de la Guvern pentru investiţii o sumă cam de cinci ori mai mare decît Iaşul. Este deci clar că Guvernul nu s-a ghidat după nici un principiu, ci după o politică a bunului plac. Categoric, vom semna împreună cu dl. prefect şi cu dl. preşedinte Ion Amihăiesei un protest pe care-l vom trimite Guvernului. Vrem ca prin protest, printr-o acţiune solidară să forţăm suplimentarea bugetului alocat pentru judeţul Iaşi"

Mona DÎRŢU

Capitalism pe malul Bahluiului

Afaceri dubioase la SOCOM "Arta încălţămintei"

Lucrătorii din cooperativele meşteşugăreşti au avut întotdeauna un statut mai aparte, în sensul că anumite reglementări, valabile pentru societăţile cu capital de stat, s-au aplicat şi se aplică oarecum diferit în cazul cooperaţiei. Cînd apar probleme legate de anumite reglementări cam confuze, specifice unui domeniu, se iscă şi discuţii. Cooperativa este ca un sector care a fost bănuit întotdeauna ca fiind un mediu propice pentru crearea de venituri "suplimentare".

• Firma soţiei preşedintelui are strînse relaţii cu "Arta încălţămintei" •

De asemenea afaceri este bănuit şi preşedintele Cooperativei SOCOM "Arta încălţămintei", ing. Constantin Prisecaru: soţia lui, d-na Tamara Prisecaru, este patron al firmei PRISTAM S.R.L, înfiinţată la data de 18 decembrie 1991. Firma PRISTAM are sediul în b-dul Independenţei nr.33, bl.C1-5, sc.C, ap.20, adresa soţilor Prisecaru, dar spaţiul (în suprafaţă de aproximativ 400 mp.) folosit pentru prestări servicii şi activitate de consignaţie se află la parterul aceluiaşi bloc, în imediata apropiere a restaurantului Bucegi. În legătură cu activitatea firmei PRISTAM S.R.L., apar cîteva elemente neclare: spaţiul este închiriat de la SOCOM "Arta încălţămintei" unde preşedintele este C-tin Prisecaru, soţul Tamarei Prisecaru, şi ciudată este şi această teribilă apropiere între spaţiul comercial (care este închiriat de la cooperaţie) şi apartamentul soţilor Prisecaru. Conform unei reglementări a Uniunii Centrale a Cooperativelor Meşteşugăreşti, preşedintele unei astfel de cooperative nu ar avea dreptul de a mai fi în funcţie în caz ca soţia ar fi asociat unic al unei firme particulare, care, pe deasupra, mai are şi profil de activitate asemănător cu cel al cooperativei "Arta încălţămintei". Dl. Prisecaru explică acest fapt motivînd că soţia dumealui nu face concurenţă neloială unităţii pe care o conduce, deoarece firma PRISTAM are încheiat un contract de asociere cu cooperativa pe care dumnealui o conduce, aşa cum au şi celelalte foste secţii, care acum sînt SRL-uri. În afara faptului că d-na Prisecaru este plecată de la Cooperativa "Igiena" nu de prea mult timp, este ciudată această nouă relaţie dintre soţi - ea patron, el preşedinte la unitatea care a închiriat spaţiul soţiei, şi amîndouă societăţile au, în linii mari, acelaşi profil. Mai amintim că S.C.PRISTAM S.R.L. a deschis în ultimile luni un magazin în satul Zaboloteni, comuna Trifeşti, unul în str. Socola, bl.T5, şi o unitate de prestări servicii la aceeaşi adresă.

• Un spaţiu imens a fost vîndut discret la un preţ foarte mic •

Un alt aspect demn de luat în seamă este faptul că anul trecut, imediat în apropierea Crăciunului, Socom "Arta încălţămintei" a vîndut un spaţiu de aproximativ 200 mp cetăţeanul Laurenţiu Popescu, membru cooperator, dar se pare că nu unul de rînd. Una dintre acuzaţii a fost că spaţiul (recent dat în folosinţă) a fost vîndut fără licitaţie, la un preţ foarte mic, dar, în urma verificărilor făcute, s-a dovedit că totuşi au licitat trei persoane. Dl. preşedinte Prisecaru a declarat că nu el a decis înstrăinarea acestui spaţiu, ci Consiliul de Administraţie şi că s-a impus din start păstrarea aceluiaşi profil; totul s-a făcut din cauza datoriilor, deoarece erau debitori la bancă. Licitaţia a început de la suma de 2 milioane lei, şi, la scurt timp, spaţiul a fost adjudecat pentru 2,5 milioane lei, ceea ce înseamnă că s-a plătit cam 12500 lei/mp, lucru care nu este rău de loc. De la UCECOM am aflat că pentru vînzarea unui spaţiu al cooperaţiei trebuie parcurse anumite etape, fiind necesare cîteva verificări făcute de către forurile tutelare, privitor la limita minimă de începere a licitaţiei şi o aprobare din partea UCECOM. Dl. Prisecaru ne-a spus că nu a fost nevoie de aşa ceva şi nici de anunţarea în presă a licitaţie deoarece spaţiul a fost vîndut unui cooperator, care va păstra profilul de activitate. După acoperirea datoriilor, cu banii rămaşi, s-a achiziţionat un autoturism Dacia şi subliniem acest element din cauză că inginerul Prisecaru este acuzat de folosirea vehicolului în interes propriu. Preşedintele cooperativei a spus că nu poate fi vorba de aşa ceva, şi că aceasta este o părere greşită deoarece conduce chiar el, şi nu mai trebuie să angajeze un şofer pentru un salariu de pomană, putînd fi foarte bine în acelaşi timp şi preşedinte de cooperativă, şi şoferul său personal. Vom reveni cu amănunte.

Vasile COJOCARIU

Adio, măi Litoral!

• numai 0,5 membri ai familiei dumneavoastră vor putea vedea marea anul acesta •

Uriaşa explozie a preţurilor, produsă ca urmare a reducerii subvenţiilor în fatidica zi de 1 mai, a avut şi va avea efecte catastrofale asupra nivelului de trai al populaţiei României. Undele de şoc, propagate cu repeziciune în mai toate sectoarele economiei, nu au ocolit nici turismul. Dacă în anii precedenţi petrecerea unui sejur pe litoralul Mării Negre era la îndemîna oricui, acum acest lucru a devenit un lux. Pentru a ilustra cît mai convingător acest aspect, vă oferim preţurile practicate de cîteva agenţii de turism ieşene în perioada iulie - august a.c., O.J.T.Iaşi - sejur de 210 zile în Mamaia - hotel categoria I, pensiune completă -94.185 lei pentru 2 persoane. Jupiter cu acelaşi condiţii asigurate 87.400 lei, iar la Neptun - 79.350 lei. Dacă deja v-aţi pus mîinile în cap la citirea acestor cifre cosmice calmaţi-vă pentru că Agenţia de Turism "Alma-Lux" organizează în aceeaşi perioadă sejururi în staţiunea Neptun la modestul preţ de 62400 lei pentru o singură persoană.

Reuşind negocierea unor contracte ceva mai avantajoase, Agenţia "Moldova" oferă solicitanţilor vacanţe în staţiunea Saturn - hotel "AIDA" categ. I la suma de 31220 lei. În curs de perfectare a contractelor se află Agenţia "Omega - Turism" care va oferi locuri în staţiunea Costineşti la un preţ ce gravitează în jurul cifrei de 30.000 lei.

În aceste condiţii, se pare că plajele litoralului vor fi în acest an mai pustii ca niciodată, fapt ce produce pagube însemnate turismului românesc.

Dar ca să încheiem într-o notă ceva mai optimistă, putem afirma folosind limbajul specific Guvernului Văcăroiu, că 0,50 membri ai familiei dumneavoastră vor putea petrece 10 zile de neuitat pe malul mării!

Sorin SIMION

Preţul uleiului va creşte în curînd

La ora actuală, preţul cu ridicata pentru 0,500 l de ulei este de 126,5 lei, valoare maximă impusă de guvern şi care nu poate fi depăşită decît cu acordul acestuia. În urma eliminării subvenţiilor de la data de 1 mai 1993, au crescut preţurile de livrare la toate unităţile necesare producţiei de ulei comestibil, ceea ce va duce implicit şi la majorarea preţului acestui produs. La această oră se poartă discuţii la Departamentul Alimentaţiei din Ministerul Agriculturii şi Alimentaţiei pentru recalcularea noului preţ de cost care trebuie să acopere toate cheltuielile de producţie.

Uleiul este deja cumpărat în cantităţi mari de pe piaţă, dar care sînt acoperite de producţia zilnică a societăţii comerciale "Unirea" S.A. Iaşi.

Noile preţuri cu ridicata valabile din data de 6 iunie sînt:

1.	Plantol t. 532.000	
2.	Margarină "Marga" (250 g.)	429.000 lei/tonă
3.	Margarină "Marga" (125 g.)	449.000 lei/tonă
4.	Margarină "Extra" (250 g.)	440.000 lei/tonă
5.	Margarină "Extra" (125 g.)	460.000 lei/tonă
6.	Margarină "Dieta" (250 g.)	440.0000 lei/tonă
7.	Margarină apă bloc 67%	398.0000 lei/tonă
8.	Margarină apă bloc 82%	451.000 lei/tonă
9.	Halva simplă 1/1	462.000 lei/tonă
10.	Halva simplă 1/2	499.0000 lei/tonă
11.	Halva cacao 1/2	589.0000 lei/tonă
12.	Halva cacao 1/2	552.0000 lei/tonă

"Greva generală" - un balon de săpun

Şoferii din Iaşi nu vor mai bloca intrările şi ieşirile din oraş

Sindicatul Şoferilor din România nu va mai bloca accesul în principalele oraşe ale ţării. Conform unui comunicat al acestei organizaţii sindicale, remis redacţiei noastre, în cursul zilei de ieri, şoferii au semnat contractul colectiv de muncă cu Guvernul şi Patronatul. De asemenea, a fost semnat protocolul cuprinzînd cele şase revendicări ce au făcut obiectul conflictului colectiv de muncă cu Guvernul României. Amintim că în programul revendicativ al şoferilor, pentru ziua de astăzi erau prevăzute acţiuni de blocare a tuturor străzilor care asigură intrările şi ieşirile din oraşe. Comunicatul trimis redacţiei noastre, precum şi ultimele ştiri primite pînă la închiderea ediţiei nu precizau rezultatele ultimelor negocieri cu Guvernul sau dacă greva declanşată de unele sindicate va fi întreruptă. **(T.H.)**

A crescut cu 50% preţul biletelor pentru cursele judeţene de călători

Datorită scumpirii carburanţilor şi a pieselor de schimb, începînd cu data de 6 mai, S.C. Transmixt S.A. (societatea care asigură transportul de călători din judeţ cu plecare din Autogară) a majorat tarifele cu aproximativ 50%. Practic, preţul unui kilometru parcurs pentru o persoană este de 7,50 lei. De exemplu, preţul unui bilet pentru o distanţă de 1-5 kilometri este de 40 de lei, pentru 6-10 km 70 de lei, pentru 11-15 km 100 lei, pentru 16-20 km 150 lei ş.a.m.d.

Aceste preţuri, cu unele mici diferenţe, sînt practicate de toate unităţile de stat din zona Moldovei care desfăşoară acest tip de activitate. **(Costel STROESCU)**

Anunţat pentru astăzi, cu tam-tamul de rigoare

"Meciul secolului" nu va mai avea loc

• Voi veni, totuşi, la spectacol să văd cum va boxa Mitică Ungureanu singur, a declarat campionul Vasile Cîtea •

Cu toate că s-au lipit în diverse locuri din oraş afişe care anunţă desfăşurarea meciului de box între Mitică Ungureanu şi Vasile Cîtea, vă putem informa că acest meci nu va avea loc pentru simplul motiv că actulul campion la box profesionist, Vasile Cîtea, nu va intra în ring. "Am cerut aprobarea Ligii de Box Profesionist, care mi-a interzis cu desăvîrşire acest meci. Am auzit că se vînd bilete la preţul de 1000 de lei bucata; voi cumpăra şi eu un bilet să asist la spectacol. Sînt curios să văd cum va boxa Mitică Ungureanu singur", a declarat Vasile Cîtea.

Secretarul general al Ligii de Box Profesionist, dl. Petru Zaharia, a interzis meciul, motivînd că s-ar impune un examen psihiatric pentru consilierul municipal care nu a practicat niciodată boxul. "Cu toate că ne-a ameninţat că va avea el «ac şi de cojocul Ligii», nu putem aproba campionului nostru să participe la această mascaradă iniţiată de Mitică Ungureanu", ne-a spus fostul campion naţional Petru Zaharia.

Nicolae MANOLIU

Şcoala de manechine şi fotomodele
AYLLEN
condusă de Nelly Năstase - Bucureşti,
organizează cursuri la standarde internaţionale pentru băieţi şi fete.
Selecţia va avea loc în ziua de 09.05.1993 în Str. Rîpa Galbenă nr. 12, Iaşi.
Relaţii la telefon 112787 - S.C. ARES Iaşi

Mîine citim MONITORUL EXPRES într-o nouă prezentare

• Subprefectul ANGHEL la braţ cu soţia unui afacerist ieşean • Generalul ADRIAN NENU a fost naş de argint la "Trei Ierarhi" • Mitică Ungureanu se laudă că l-a luat de guler pe redactorul şef al "Monitorului" •

MONITORUL EXPRES- bomba care va exploda mîine în oraş

Coruptie la nivel înalt

Dezvăluiri senzaţionale făcute de fostul şef al Gărzii Financiare

Informaţiile prezentate ar putea pune în pericol viaţa acestuia

Comisiile reunite de apărare şi ordine publică ale celor două Camere l-au audiat miercuri, timp de aproape trei ore pe generalul Gheorghe Florică, fost comisar general al Gărzii Financiare. Cu acest prilej domnia sa, a prezentat Comisiilor un raport senzaţional.

Raportul ca şi discuţiile care au urmat au avut un caracter strict secret. Materialul prezentat de generalul Gheorghe Florică dovedeşte grave cazuri de corupţie de evaziune fiscală şi de eludare a legii în care sînt implicate persoane din cercuri foarte înalte, inclusiv personalităţi politice. Dl. general nu a exemplificat cu nume şi nu a precizat dacă acestea fac parte din Executiv sau din partidele neimplicate în guvernare. În urma prezentării raportului, toţi membrii comisiilor au rămas stupefiaţi de conţinutul şi consecinţele informaţiilor.

Raportul prezentat este strict secret şi datorită informaţiilor care ar putea pune în pericol viaţa d-lui general Florică. Domnia sa presupune că demiterea din funcţia de comisar al Gărzii Financiare are o strînsă legătură cu probele pe care le conţin atît în raportul prezentat, cît şi cu anchetele pe care ar dori să le iniţieze. Ca urmare a audierii d-lui general Florică, Comisiile reunite de apărare şi ordine publică ale celor două Camere au hotărît să ceară Parlamentului formarea unei comisii de anchetă. Aceasta va fi alcătuită din 5-7 membri desemnaţi pe principiul reprezentativităţii parlamentare. Totuşi se va avea în vedere ca această Comisie să cuprindă reprezentanţii mai multor partide pentru a se evita monopolizarea anchetei de către o anumită formaţiune politică. Membrii Comisiei de anchetă vor avea obligaţia de a păstra strict secretul informaţiilor pe toată durata desfăşurării investigaţiilor. Parlamentul, ca şi membrii comisiei de apărare şi ordine publică nu vor avea accesul decît la rezultatul anchetei dorindu-se în acest fel evitarea scurgerii de informaţii. Prin procedura de urgenţă Parlamentul va trebui să aprobe săptămîna viitoare (probabil marţi sau miercuri) constituirea acestei Comisii. Rezultatul anchetei ar putea determina efecte similare cu cele ale dezvăluirilor din procesele de corupţie din Italia", a apreciat unul dintre participanţii la audiere care a dorit să şi păstreze anonimatul, informează Mediafax.

De la biroul de presă al Camerei Deputaţilor d-na Nadia Ionescu ne-a declarat că, nu a fost împuternicită să facă nici un fel de declaraţii referitoare la audierea generalului Florică. În schimb dl. Ion Antonie, purtător de cuvînt al F.S.N., a declarat pentru "Monitorul": "Va trebui să facem curăţenie în Matia românească şi probabil că unele capete au să cadă foarte repede. Cred că respectiva comisie o să funcţioneze destul de repejor. Oricum, primele procese cred că nu vor avea loc înainte de septembrie".

Avînd în vedere faptul că preşedintele F.S.N., Petre Roman, este şi preşedintele Comisiei de apărare din Camera deputaţilor şi deci a participat la audierea generalului Florică e posibil ca declaraţiile purtătorului de cuvînt al F.S.N să aibă o doză de adevăr.

Cît de mare este doza de adevăr, aceasta este întrebarea la care vor trebui să răspundă membri viitoarei comisii de anchetă.

Lucian POSTU

Conferinţă de presă la PAC

"Preşedintele Ion Iliescu nu ştie ce face Opoziţia în democraţia noastră originală"

- este de părere domnul NICOLAE MANOLESCU, liderul PAC -

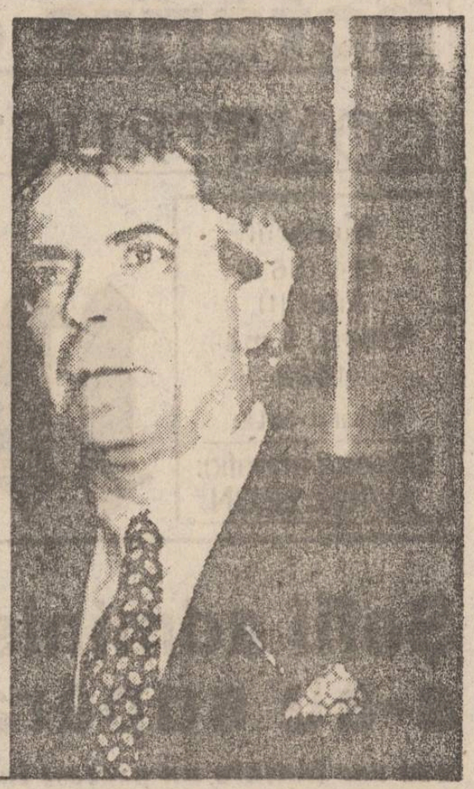

"Au existat două perspective asupra grevei generale: una a sindicatelor, definită ca o cascadă care va progresa zi de zi, şi o a doua, a Guvernului, nedeclarată, perspectiva norului de ploaie. Tergiversările au făcut ca greva să nu izbucnească dintr-o dată, norii risipindu-se între timp", a declarat dl. profesor Nicolae Manolescu, preşedintele PAC, la conferinţa de presă ţinută ieri la sediul central al acestei formaţiuni politice.

În altă ordine de idei, s-a mai amintit faptul că răspunsul preşedintelui Ion Iliescu la Declaraţia-Apel a partidelor de opoziţia dovedeşte că domnia-sa nu înţelege rolul opoziţiei într-o democraţie, a mai subliniat liderul PAC

Metroul îşi reia circulaţia normală pînă la 31 mai

Curtea Supremă de Justiţie a decis ca sindicatul lucrătorilor de la metrou să suspende greva (declanşată la 3 mai 1993) pînă la data de 31 mai 1993. Decizia a fost luată de numai doi judecători din cei trei, unul susţinînd respingerea cererii înaintate de conducerea Metrorex R.A. În legătură cu această sentinţă, dl. Ion Rădoi, liderul sindicaliştilor USLM, a declarat agenţiei Mediafax: "Faptul că un judecător ne-a dat dreptate este un succes. Oricum, dacă nu ni se vor asigura condiţii umane de muncă de către administraţie, aşa cum aceasta s-a angajat în contractul de muncă, dacă aceasta va avea aceeaşi atitudine faţă de noi, la 1 iunie vom declanşa o nouă grevă nelimitată".

Dat fiind că niciodată nu este prea tîrziu

Parlamentul României ia, în sfîrşit, o atitudine mai serioasă vizavi de "teatrul" de la Tiraspol

Camera Deputaţilor a adoptat, în şedinţa sa de ieri, un Apel adresat tuturor Parlamentelor lumii şi Comunităţii Internaţionale. Iată textul Apelului: "Camera Deputaţilor reînnoieşte apelul Parlamentului României din 11 februarie 1993 prin care şi-a exprimat profunda îngrijorare faţă de soarta cetăţenilor Republicii Moldova Ilie Ilaşcu, Andrei Ivantoc, Alexandru Lesco, Tudor Petrov-Popa, Petru Bodiac şi alţii, arestaţi la 2 iunie 1992 de către autorităţile separatiste din Transnistria şi faţă de tratamentul inuman aplicat acestora. Reluarea recentă a procesului în condiţii degradante pentru fiinţa umană asemănătoare cu cele practicate în Evul Mediu cutremură întreaga opinie publică şi zguduie orice conştiinţă umană. Încălcarea grosolană a drepturilor fundamentale ale omului, lipsirea de libertate şi sfidarea celor mai elementare norme de respect faţă de fiinţa umană reclamă şi impun o acţiune energică şi imediată din partea tuturor Parlamentelor lumii şi a Comunităţii Internaţionale pentru a se pune capăt acestui tratament şi farsei judiciare înscenate din motive politice unor patrioţi care au luptat pentru realizarea idealului naţional"

Apelul adoptat ieri în plenul Camerei Deputaţilor este semnat de preşedintele acestei camere parlamentare, dl. Adrian Năstase

Datoria publică externă a României a depăşit 4,5 miliarde de dolari

La 31 decembrie 1992, datoria publică externă a României era de 4469,6 milioane dolari SUA. Din totalul creditelor, 65,9 % au fost contractate direct de stat, restul de 34,1 % fiind contractate de agenţii economici şi garantate de stat. Pentru creditele angajate de stat s-au făcut, pînă acum, trageri în valoare de 2045,8 milioane dolari, reprezentate astfel:

- funcţionarea balanţei de plăţi - 85,7 %;
- comerţ - 8,5 %;
- importuri critice şi asistenţă tehnică - 3,8 %;
- agricultură - 0,1 %;
- sănătate - 0,9 %;
- retehnologizarea sistemului energetic - 0,1 %.

Dobînda pentru aceste trageri achitată pînă la 31 decembrie 1992 este de 86,7 % milioane dolari. Din cauza lipsei de experienţă în derularea creditelor beneficiarilor finali ai împrumuturilor, a fost achitat către BIRD un comision de neutilizare de 0,8 milioane dolari. Sînt în curs de negociere credite în valoare de 1180 milioane dolari, provenind de la BIRD (990 milioane dolari), BERD (80 milioane dolari) şi Banca Europeană pentru Investiţii (110 milioane dolari). Pentru creditele angajate de agenţii economici şi garantate de stat, datoria efectivă (trageri) este de 191,9 milioane dolari, avînd următoarele destinaţii:

- retehnologizarea sistemului energetic - 48,8 %;
- importuri pentru produse agroindustriale - 20,8 %;
- turism şi comerţ - 13,6 %;
- sănătate - 5,9 %;
- industrie - 5,5 %;
- retehnologizarea agriculturii - 5,2 %.

Din creditele angajate în transporturi, telecomunicaţii şi investiţii, în valoare de 547,24 milioane dolari, nu a fost trasă nici o sumă. În cursul anului 1992 a fost achitată o dobîndă de 5,2 % milioane dolari şi nu au existat penalizări, precizează Mediafax.

Aflat în vizită pentru prima dată în ţara noastră

Stanislav Şuşkevici, preşedintele belarus, a avut ieri convorbiri cu dl. Ion Iliescu

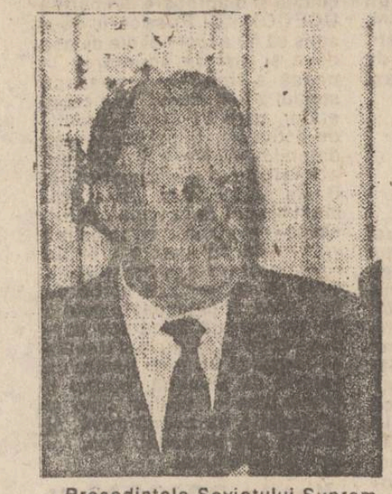

Preşedintele Sovietului Suprem al Republicii Belarus, dl. Stanislav Şuşkevici, a sosit la Bucureşti, joi 6 mai, în cursul dimineţii, la invitaţia preşedintelui Ion Iliescu într-o vizită oficială de două zile în România.

Înaltul oaspete este însoţit de doamna Irina Kuzminioina Şuşkevici, soţia preşedintelui.

La încheierea convorbirilor oficiale, desfăşurate în Sala Unirii de la Palatul Cotroceni, preşedintele României dl. Ion Iliescu, a afirmat că, "într-un timp scurt între România şi Belarus s-au stabilit contacte la nivel înalt, ceea ce demonstrează voinţa politică a celor două ţări de a dezvolta colaborarea bilaterală, ţinînd cont de poziţia lor geostrategică. Ne aflăm - a spus preşedintele Iliescu, într-o zonă frămîntată în care ţările noastre prezintă o anumită stabilitate politică".

Şeful statului român a precizat şi faptul că "ţările noastre parcurg aceleaşi procese şi dificultăţi, atît România cît şi Republica Belarusm, fiind interesate, în dezvoltarea relaţiilor bilaterale, pe planul reaşezării politice, a vieţii sociale şi economice".

În fine, dl. Iliescu a subliniat, la încheierea convorbirilor că în planul vieţii internaţionale a existat întotdeauna o bună conlucrare între cele două ţări, iar faptul că între România şi Republica Belarus "nu există probleme litigioase este un element pozitiv care consfinţeşte interese comune esenţiale" **(Rompres)**

UDMR doreşte ca limba maghiară să devină "limbă cu caracter oficial local"

Dl. Marko Bela, preşedintele UDMR, a declarat că UDMR nu a fost şi nu este de acord cu formularea din Constituţie: "România este un stat naţional". Această definire nu a figurat în nici una din constituţiile anterioare româneşti şi nu figurează în nici una din constituţiile moderne din Europa. Prezenţa acestei afirmaţii, înseamnă, în opinia UDMR, că România este ţara unei singure naţiuni, fără să se declare prezenţa minorităţilor naţionale, ca elemente constitutive ale statului român. Preşedintele UDMR a subliniat că absenţa atributului "naţional" nu implică că România este un stat federativ. În acest sens UDMR susţine clar formularea din Constituţie "România este un stat unitar, suveran şi independent". În plus, UDMR doreşte să obţină recunoaşterea limbii maghiare ca limbă cu caracter oficial local, acest fapt neînsemnînd eliminarea limbii române ca limbă oficială în zonele cu populaţie preponderent maghiară

Mîine, la orele 21.00, în Clubul "ROŞU ŞI NEGRU" va avea loc spectacolul

MISS "ROŞU ŞI NEGRU"

Prezintă

Sorin Blaga şi Dan Dimofte

Concursul este organizat de Asociaţia Studenţilor din Facultăţile de Mecanică şi revista "Opinia studenţească". Patronul clubului oferă frumoasei cîştigătoare

un sejur de zece zile la Costineşti în vara acestui an

Toate concurentele cîştigătoare vor primi de la sponsorii acestui concurs importante premii în bani, inclusiv cîştigătoarea locului I

Înscrierile se mai pot face pînă diseară la orele 19.00, la sediul clubului (în cantina "Tudor Vladimirescu")

Cursul de schimb valutar

Cursurile de schimb ale principalelor valute, valabile pentru astăzi, 7 mai, sînt următoarele:

1 dolar SUA (USD) 615,00 lei
1 liră sterlină (GBR) 965,70 lei
1 shilling austriac (ATS) 55,28 lei
1 franc elveţian (CHF) 432,47 lei
1 franc francez (FRF) 115,35 lei
1 marcă germană (DEM) - 388,98 lei
1 drahmă grecească (GRD) 2,88 lei
100 lire italiene (ITL) 42,07 lei
1 yen japonez (JPY) 5,58 lei
100 lire turceşti (TRL) 6,31 lei
1 ECU (XEU) 760,54 lei
1 DST (XDR) 877,28 lei

Cu excepţia dolarului american şi a yenului japonez, toate valutele au înregistrat fluctuaţii cele mai multe negative. Volumul tranzacţiilor încheiate a fost de 2.900.089 dolari americani, mai mare cu 30% decît în ziua precedentă

Alin TOCAN

Partidul Liberal Monarhist din România, Filiala judeţeană Iaşi şi Mişcarea pentru Regatul României, Filiala judeţeană Iaşi

COMUNICAT

10 Mai, zi naţională a României, va fi marcată la Iaşi printr-un serviciu divin la Biserica "40 de Sfinţi", duminică, 9 mai 1993, orele 13.00

Partidul Liberal Monarhist din România şi Mişcarea pentru Regatul României sunt onorate a invita pe această cale pe reprezentanţii mass-media şi ai organizaţiilor apartinice şi partinice reprezentate în Iaşi, indiferent de orientare, în respectul caracterului apolitic al Coroanei.

PARTIDUL ALIANŢEI CIVICE

anunţă

desfăşurarea Adunării Generale duminică, 9 mai 1993, ora 11, la sediul din Str. Elena Doamna nr. 37.

Sunt invitaţi toţi membrii organizaţiei judeţene.

IOAN GYURI PASCU

CU

"MIXED GRILL"

(disc şi casetă audio)

la

Societatea "AMIRAL" Iaşi
Str. I.C. Brătianu 36
(Floraria "Opera")
tel. 143024 şi 142580
sau
Magazin "LAGOS" - Cămin T9
Complex Studenţesc Tudor Vladimirescu

Astăzi, 7.05.1993, la ora 12.00, Ioan Gyuri Pascu va acorda autografe în magazinul "Lagos".

Societatea Medicală
PRO FAMILIA

vă oferă consultaţii de înaltă competenţa pentru orice problemă de sănătate a familiei dvs.

● OBSTETRICĂ-GINECOLOGIE ●
● PEDIATRIE ● BOLI GENETICE ●
● MEDICINĂ INTERNĂ ●
● CHIRURGIE ● CARDIOLOGIE ●
● OFTALMOLOGIE ●
● ENDOCRINOLOGIE ●
● NEUROLOGIE ● NEFROLOGIE ●

la sediul din Str. Ţuţora 11 C, bl. E1, sc. C.
Informaţii şi programări la tel. 131043, orele 10-18.

Consiliul Județean a hotărît

Toate blocurile de locuit aflate în construcție vor fi finalizate pînă în noiembrie

Deoarece un număr mare de construcții proprietate de stat sau particulară se află în faze intermediare de execuție și lucrările la acestea au stagnat, alterînd aspectul edilitar al localității, delegația permanentă a Consiliului Județean Iași a hotărît luarea unor măsuri pentru finalizarea acestora apelînd la credite (cu dobînda zilei), emițînd următoarea decizie:

DECIZIA 58

Art.1 Toate Regiile autonome, societățile comerciale, și agenții economici din județul Iași care au în execuție construcții cu destinație de locuințe sau cu altă destinație, vor lua măsuri de finalizare a acestora după cum urmează:

a. Locuințele în curs de execuție enumerate în anexa 1 la prezenta decizie, predate prin protocol fără plata Ministerului Apărării Naționale, Ministerul de Interne și SRI vor fi finalizate din fondurile acestora și vor fi predate beneficiarilor pînă la data de 1 septembrie 1993.

b. Locuințele din anexa 2 trecute în proprietatea societăților comerciale cu plata investiției la data predării vor fi finalizate de aceștia din fondurile societăților pînă la data de 15 septembrie a.c. În acest sens, în lipsă de disponibil se vor face credite bancare.

c. Locuințele de stat enumerate în anexa 3 nefinalizate dar repartizate de consiliile locale nominal unor persoane fizice sau unor societăți comerciale în vederea nominalizării vor face obiectul unor contracte preliminare de vînzare, sumele obținute drept avans, minim 10 % din valoarea devizului la stadiul actual și ratele lunare, urmînd a fi folosite pentru acoperirea creditelor contractate pentru executarea lor.

d. Pentru spațiile enumerate în anexa 4 cu altă destinație decît locuințe, la care regiile autonome au fost beneficiari coordonatori, se va proceda la somarea beneficiarilor în vederea achitării lucrărilor la nivelul valoric devizelor. Termenul de realizare a somației și clarificării situației este 1.04.1993, după care se va proceda la scoaterea la licitație a acestora dacă Consiliul local nu le trece în proprietatea sa în vederea închirierii.

e. Pentru spațiile enumerate în anexa 5 cu altă destinație decît locuințe la care regiile autonome sînt proprietari, iar construcțiile s-au făcut în vederea închirierii, pînă la 1.09.1993 se vor finaliza toate lucrările din fonduri proprii sau apelînd la credite.

f. Locuințele construite din fondurile statului și date în folosință cu lucrări neterminate sau nerecepționate, vîndute parțial sau total în baza decretului lege 61/90 sau a legii 85/92, vor fi finalizate pînă la 30 noiembrie 1993 de către regiile autonome, sumele ce vor fi achitate de către beneficiari urmare a somației făcute în care se va trece valoarea estimativă ce revine pe apartamentul cumpărat. Aceste sume se vor completa dacă este necesar cu fonduri proprii ale regiei sau cu credite.

Art. 2 Consiliile Locale, Regiile Autonome, societățile comerciale și agenții economici vor conlucra în aducerea la îndeplinire a deciziei.

Art. 3 Direcția de urbanism va informa lunar desfășurarea permanentă de stadiul realizării construcțiilor enumerate.

Decizia este semnată de președintele Consiliului Județean Iași, Ion Amihăiesei.

Cristian DUNAR

Dificultăți întîmpinate în procesul de privatizare

• un element negativ este blocajul financiar •

Agenția Națională de Privatizare, ca organ de specialitate al Guvernului, permite semnalarea unor întîrzieri și constrîngeri care au condus la crearea de suspiciuni privind coerența și transparența procesului marii privatizări. Față de intențiile exprimate inițial, au apărut întîrzieri în selectarea societăților, în întocmirea analizelor-diagnostic și a studiilor de evaluare, precum și în identificarea și contractarea investitorilor potențiali.

Fondul Proprietății de Stat preia gestiunea acțiunilor unei societăți comerciale în urma întocmirii și înregistrării actelor de transmitere a 70% din capitalul social și, din acel moment, poate iniția privatizarea societății. Evaluarea și vînzarea acțiunilor și a activelor nu este posibilă înainte ca titlurile de proprietate asupra terenurilor, emise în urma aplicării legii fondului funciar și HG nr. 834/1991, să se afle în posesia societăților comerciale. Incertitudinea includerii terenului în patrimoniul firmei în cauză reprezintă un risc ce se transmite atît asupra proprietarului de drept, respectiv FPS și Fondul Proprietății Private la care este arondată societatea, cît și asupra cumpărătorului. Se ajunge în acest fel la diminuarea prețului de vînzare și perturbarea procesului de privatizare.

Activele cu pondere semnificativă în funcționarea unei societăți comerciale, care sînt grevate pe durate între 2 și 10 ani de contracte de locație de gestiune sau închiriere, pot duce la vînzarea dificilă a acțiunilor societății comerciale. În același timp, există posibilitatea să scadă atractivitatea firmei față de investitorii străini din afară.

Un alt element care afectează puternic procesul de privatizare este blocajul financiar. Acesta deturnează atît estimarea corectă a fluxurilor de lichiditate cît și rezultatele finale ale raportului de evaluare și influențează prețul de vînzare, riscul asumat de investitor, precum și procesul de stabilire a priorităților societăților comerciale la privatizare. Este foarte important faptul că, în cazul compensării neselective a creanțelor (datoriilor) incluse în blocajul financiar, se poate ajunge și la aprecierea eronată a viabilității unor firme.

Lipsa unei burse de valori, unde s-ar putea efectua tranzacțiile cu acțiuni, face dificilă concentrarea sumelor disponibile pe piață, necesare investițiilor sau cumpărării pachetelor de acțiuni.

Anual, FPS întocmește un program de privatizare care, după ce este aprobat de Parlament, impune o anumită direcționare a procesului de privatizare. În acest fel, prioritatea acordată societăților comerciale mici este în concordanță cu dezvoltarea pieței de capital. La sfîrșitul anului 1992, nivelul disponibilităților populației a fost apreciat la circa 389,9 miliarde lei, sumă relativ redusă în comparație cu oferta de acțiuni și active.

Accelerarea procesului de privatizare se face prin diferite modalități adecvate fiecărui caz în parte, respectiv subcontractare de activități specializate, mandatarea unor societăți de strategie cu specializare sectorială pentru pregătirea privatizării societăților mijlocii și mari.

Alin TOCAN

Sergentul major de poliție Marele Ludovic l-a bătut pe fiul comandantului penitenciarului Iași

Laurențiu Irinciuc, fiul colonelului Gheorghe Irinciuc, comandantul penitenciarului Iași, a fost bătut în camera sectoristului din Piața Unirii de către sergentul major Marele Ludovic.

După ce a sărbătorit ziua de naștere a unei colege în baruf de noapte al hotelului Unirea, împreună cu Laurențiu Fregher și Cristian Roșu, cei trei au fost legitimați și apoi conduși în camera sectoristului unde au fost loviți de acesta cu pumnii și cu o sșindură. Odată ajuns în Tribunalul Militar, dosarul suferă mai multe adăugiri deoarece martorii aduși de inculpatul Marele Ludovic declară cu totul altceva decît cele scrise în rechizitoriu.

Astfel, Valeriu Rudac și Constantin Pleșcan, angajați ai complexului Unirea, au precizat că sergentul major Marele Ludovic a dat dovadă de prea multă răbdare și nu a lovit în nici un caz pe cei trei studenți care, abuzînd de numele Irinciuc, au refuzat să se legitimeze amenințînd sectoristul cu excluderea din rîndurile poliției.

Cei trei tineri, direct implicați în problemă, au declarat că Marele Ludovic, după ce le-a aruncat actele, i-a însoțit pînă în camera sectoristului, unde a început să-i lovească și nu s-a oprit decît atunci cînd a auzit numele Irinciuc.

Cum declarațiile părților sînt total contradictorii, cu siguranță că cineva depune mărturie mincinoasă. Instanța poate sesiza acest lucru la Procuratură atunci cînd știe cu siguranță care sînt martorii mincinoși.

O. SCUTELNICU

Primarul și prefectul și-au dat mîna cu armata SUA

• americanii s-au interesat de cum mai merge treaba pe la noi •

Ieri a avut loc vizita la Iași a delegației Consiliului Național de Război al SUA, printre oaspeți fiind lt.col. Dennis R. Birchall, din trupele de uscat, căpitan Rocco I. Caldarella din marina militară, col. Robert C. Huyges din aviația militară. Delegația a fost primită la sediul Primăriei de dl. Constantin Simirad, primarul Iașului, care a mulțumit oaspeților pentru prezența lor aici, menționînd că americanii sînt așteptați în România încă din 1945. Oaspeții s-au interesat de problemele generale ale orașului, de numărul de șomeri, de impactul perioadei de tranziție asupra populației și de relațiile cu Basarabia. Primarul a răspuns realist și la obiect la fiecare întrebare, arătînd că Iașul are peste 50.000 de șomeri, că populația resimte acut impactul tranziției spre economia de piață și că s-au pierdut unele posibilități de unire cu Basarabia. În încheiere, primarului i-a fost înmînată emblema Consiliului Național de Război ca un semn de întărire a relațiilor dintre poporul american și poporul român.

Delegația americană a fost primită apoi la sediul Prefecturii de către prefectul Dan Gâlea și de către președintele Consiliului Județean, Ion Amihăiesei. Domnul Dan Gâlea a ținut un discurs în care a evocat istoria orașului și a țării. Romăia fiind prezentată ca "punctul cel mai stabil din estul Europei" s-a arătat cît de mult au fost așteptați americanii după cel de-al doilea război mondial. Americanii au mulțumit pentru primirea călduroasă și au promis că vor încerca să transmită autorităților de la Washington adevărata imagine a României, după care au pus întrebări domnului prefect despre atribuțiile sale și despre stadiul privatizării. Dl. Dan Gâlea a răspuns că 90% din proprietari au fost puși practic în posesia terenurilor și a vorbit în termeni generali despre privatizarea industriei. În încheiere, și d-lui prefect-a fost înmînată emblema Consiliului Național de Război al SUA.

Cristian DUNAR

Mitică Ungureanu are datorii uriașe

• S.C. "Alimentara" S.A. i-a reținut inventarul sediului în contul chiriei pe care nu a plătit-o •

În cursul zilei de miercuri, 5 mai, Garda Financiară a confiscat de la sediul partidului pe care îl conduce consilierul municipal Mitică Ungureanu marfă în valoare de 20 milioane lei pentru care nu avea acte. Cu ocazia acestei acțiuni, S.C. "Alimentara" S.A. a reușit, în sfîrșit, să evacueze FSN-SD (al cărui președinte este domnul Mitică Ungureanu) din spațiul situat în spatele berăriei Dunărea. FSN-SD trebuia să elibereze spațiul încă din primăvara anului, însă a nesocotit hotărîrea judecătorească, rămasă definitivă în aprilie '92 și care dădea cîștig de cauză societății comerciale Alimentara S.A. Delegatul de la S.C. Alimentara S.A. a întocmit în prezența comisarilor de la Garda Financiară un proces verbal de constatare privind inventarul rămas în sediu și a pus lacăt la ușă. Problema care a rămas este plata chiriei pentru spațiul pe care dl. Mitică Ungureanu nu a plătit-o de foarte mult timp. Pentru a-și recupera acești bani, dl. Sandu Tudosă ne-a declarat că are de gînd să rețină obiectele de inventar care se mai găsesc în sediu pînă cînd va fi plătită chiria. Preferă această cale deoarece nu mai dorește să se judece cu dl. consilier municipal, convins fiind că de multe ori, o hotărîre judecătorească nu folosește la nimic. Totuși, se pare că valoarea obiectelor de inventar care sînt destul de uzate, nu va acoperi contravaloarea chiriei restante. Cît despre contul bancar al domnului Mitică Ungureanu, se pare că, după vizita Gărzii financiare, consilierul municipal a rămas plin de datorii.

Costel STROESCU

Carnetele de sănătate vor fi distribuite în curînd

Din informațiile primite de la doamna dr. Mariana Graur, director adjunct al Direcției Sanitare, am aflat că Ministerul Sănătății a anunțat că s-a terminat tipărirea carnetelor de sănătate. Următoarea fază constă în distribuirea acestor legitimații în teritoriu. În acest sens conducerea Direcției Sanitare a trimis un reprezentant la București pentru ridicarea carnetelor de sănătate. Acestea vor fi împărțite esalonat populației județului Iași, prin intermediul dispensarelor teritoriale. Pînă la sfîrșitul acestei luni, se speră ca marea majoritate a cetățenilor județului nostru să intre în posesia mult așteptatelor carnete de sănătate.

Mihaela CĂNĂNĂU

Muzeele așteaptă fondurile de care au nevoie

Reducerea subvențiilor de la 1 mai nu a afectat prea mult muzeele din țară. În Iași, Complexul Muzeal "Moldova", fostul Palat al Culturii va face față situației doar în măsura în care va primi bugetul anul acesta. Se pare că bugetul va fi acordat de către Ministerul culturii și nu de Consiliul Județean, așa cum a fost pînă acum, căci Complexul Muzeal va trece în subordinea Ministerului.

Practic, totul depinde de acest buget și de valoarea sa. Pînă atunci, valoarea unui bilet pentru vizitarea unui muzeu va rămîne aceeași, adică de 30 de lei.

Adrian INDERJOSCHI

Pușcăria de la Iași între tradiție și contemporaneitate (1)

Deținuții "nobili" aveau dreptul să-și aleagă servitori dintre ceilalți pușcăriași

• "butuci", ghiulele de pînă la 50 de kilograme, "bătaia la falange" și alte instrumente de tortură •

Una dintre primele referiri la penitenciarul din Iași datează din anul 1856 cînd, în "Dispozițiile privitoare la închisorile publice din Moldova", se menționează că "Prin Anaforaua nr. 85 din ianuarie 1850 a Departamentului Lucrărilor Publice să se înceapă din primăvară construirea a șapte închisori la Suceava, Neamț, Putna, Tecuci, Vaslui, Fălciu și Iași. La momentul respectiv, în timpul domniei lui Grigore Ghica Vodă mai funcționau închisori la Dorohoi, Botoșani, Roman, Galați și Bîrlad.

Totuși, există o inadvertență în ceea ce privește anul înființării închisorii de la Iași. În anul 1901, Grigore Ion Dianu, director general al închisorilor, menționează în "Istoria închisorilor din România că: "Închisoarea de la Iași s-a instalat în actualul seu local, situat în strada Păcurari, în anul 1830, cînd s' a cumperat pentru acesta un imobil particular. În etajiul de sus, au fost instalate autoritățile judecătorești, ear, în etajiul de jos, erau internați arestații cu pricini înaintea instanțelor judecătorești și Curții criminale. În anul 1851 pe timpul domniei principelui Grigore Ghica, s' a mai înzestrat această închisoare cu un alt corp de clădire, pentru deținerea arestaților osîndiți la pedepse corecționale.

Închisoarea se compune din patru corpuri de clădiri, cuprinzînd: arestul, locatul serviciului administrațiunei și al personalului, localul de gardă, sala de mîncare, bucătăria, spălătoria, băile, celulele și carcerele seu gherlele".

Regimul deținuților era deosebit de greu; hrana puțină, muncile epuizante și mizeria fiziologică determinau apariția unor boli sau epidemii cărora o parte dintre deținuți nu erau în stare să le reziste.

În 1856, o dată cu formularea și adoptarea primului "regulament al pușcăriilor", domnitorul Moldovei, Grigore Ghica Vodă, îl însărcinează pe Arhon Postelnicul Anastasie Panu să viziteze toate închisorile din principatul Moldovei "ca să cerceteze toate principiile arestaților și condamnaților" și să ia măsuri de aplicare.

(acolo unde era cazul) a noului regulament, respectiv, îmbunătățirea regimului de detenție a condamnaților. Această inițiativă a domnitorului s-a datorat influențelor sistemelor și regimurilor penitenciare din străinătate, în special în Franța, Anglia, Belgia și, mai tîrziu, din America.

Cu toate acestea, deabia aproape de sfîrșitul secolului al XIX-lea s-a putut observa o schimbare reală a regimului de detenție a comandanților. Astfel, hrana "era calculată la 22 de parale pe zi de fiecare arestat din care trebuia să se cumpere pentru fiecare cîte două pîini, o litră de carne, cartofi sau varză, ceapă și sare".

Îmbrăcămintea proprie, pe care o preda temnicerului, era întocuită cu "un sucman cu bernevicii lui, două cămăși și două ismene, o cușmă și două opinci". La ieșirea din închisoare, fostului deținut i se înapoiau hainele cu care intrase în detenție sau, în caz că deținutul venise pur și simplu în pielea goală (ceea ce se mai întîmpla), putea la "liberare" să-și păstreze hainele din timpul detenției.

În 1901, dispăruseră deja o mare serie dintre privațiunile și relele tratamente ale condamnaților. "Butucii", "fiarele de pedeaspă cu ghiulele de 30 pînă la 50 de kilograme", "costumul", "bătaia la falange", "gherla", torturile și instrumentele de tortură, înfometarea (regimurile prelungite de pîine și apă), etc.

"Butucii" erau "două lemne mai groase și scobite în care erau prinse gîtul și mîinile sau numai picioarele arestaților". Acești "butuci" putea fi de mai multe greutăți sau comune pentru mai mulți deținuți.

"Costumul" era un sistem de cătușe pentru gît, mîini și picioare, prinse între ele cu lanțuri reglabile, care puteau fi strînse pe măsura pedepsei pe care trebuia s-o execute condamnatul. Carcera sau "gherla", "avea forma unui sicriu și era abia încăpătoare pentru un om «stînd în picioare» (...). Capacul acestui sicriu avea o tăietură la unul din capetele lui, deschisă în forma unui arc (...) în dreptul capului condamnatului".

În anul 1901 se mai găsea doar la închisoarea de la Iași o astfel de "gherlă".

Sistemul pedepselor private de libertate și regimul penitenciar era, chiar conform unor observații ale vremii impropriu obținerii unor rezultate pozitive în corecția delicvenților. Organizatoric, deținuții erau împărțiți numai pe principiul diferenței de sex, aceștia fiind amestecați, indiferent de durata pedepsei sau timpul infracțiunii pe care o săvîrșiseră. Mai era, totuși o secție specială, cea "a nobililor", care beneficiau de un tratament puțin îmbunătățit, și chiar aveau permisiunea de a-și alege servitori dintre ceilalți deținuți. La sfîrșitul secolului XIX, s-a renunțat la această secțiune specială, întrucît s-a constatat că prin acest sistem, condamnații - servitori beneficiau de aproape același regim preferențial ca și nobilii. **(va urma).**

Eduard CALOTĂ

ÎN ATENȚIA PUBLICULUI CĂLĂTOR!

- biletele și abonamentele pentru mijloacele de transport în comun se pot procura de la tonete și dispecerate cap de linie, în zilele de luni pînă vineri, inclusiv. În plus, biletele se mai pot cumpăra de la controlorii cu gestiune de pe mijloacele de transport și de la Magazinul "Moldova".

- sîmbăta și duminica tonetele vor fi închise; publicul călător se va putea aproviziona cu bilete și abonamente de la dispeceratele cap de linie și de la controlorii cu gestiune.

- posesorii biletelor de călătorie de 70 lei (35 lei/călătorie) vor putea să le folosească pînă la data de 15 mai 1993 inclusiv.

- R.A.T.C. Iași pune la dispoziția publicului călător abonamentele nenominalizate "liber la purtător", în valoare de 10.000 lei/lună.

- elevii, studenții și pensionarii beneficiază în continuare de o reducere cu 75% a prețului la abonamentele pentru transportul în comun.

- veteranii de război și persoanele handicapate pot circula gratuit dacă au legitimațiile vizate de RATC pentru anul 1993.

- călătoria fără bilet constituie contravenție și se sancționează cu amendă de 500 lei în mijlocul de transport sau 5.000 lei cu proces-verbal de contravenție.

ASOCIAȚIA CULTURALĂ "DIVERTIS"
ASCLEPIOS
MONITORUL

SPONSOR: Fabrica de încălțăminte BANATIM Timișoara

Au plăcerea de a vă invita în zilele de 6 - 7 mai 1993, orele 17 și 20, la întîlnirea anuală cu grupul

"DIVERTIS"

în sala de spectacole a Casei Sindicatelor Iași.

O parte din încasările obținute la aceste spectacole se va dona prin "ASCLEPIOS" Secțiilor 1, 3 și 4 - Orfelinate Iași.

Biletele se găsesc la Casa Sindicatelor, precum și la punctele mobile din preajma căminelor studențești.

Așa să ne ajute Dumnezeu, ca pe americani!

Duminică - ziua victoriei împotriva Germaniei naziste

Se vor repeta în Piaţa Roşie evenimentele de la 1 mai?

La Moscova rezultatele referendumului din 25 aprilie sînt, astăzi, binecunoscute; ele arată că preşedintele Elţîn se bucură de sprijinul direct a 58,7% din voturi, iar programul de reforme politice şi economice de sprijinul a 53%. După publicarea rezultatelor finale este de aşteptat ca preşedintele să semneze o serie de noi decrete privind schimbări guvernamentale şi reforma economică. Se vorbeşte deja despre revenirea în Guvern a fostului premier, Egor Gaidar.

Preşedintele Parlamentului, Ruslan Hazbulatov, a lansat un atac serios la adresa reformiştilor, declarînd în urmă cu două zile: "Ce vor reformiştii radicali? Vor să înfiinţeze lagăre de concentrare? Unii dintre ei vor o baie de sînge" Parlamentul a discutat incidentele violente de la 1 mai în chiar mijlocul cererii deputaţilor democraţi pentru impunerea guvernării prezidenţiale şi pentru dizolvarea Parlamentului, o decizie capabilă desigur să radicalizeze violenţele în rîndul opoziţiei comunist-naţionaliste.

• Ziariştilor li s-a interzis accesul la lucrările Parlamentului

Serviciul de presă al Parlamentului Rusiei a interzis accesul ziariştilor de la agenţiile de presă Itar-Tass, Interfax la şedinţa de miercuri a prezidiului forumului legislativ. Şeful serviciului de presă al Parlamentului a afirmat că de acum încolo ziariştilor li se va oferi informaţia oficială "unică", pentru a nu permite acestora să interprezete problemele dezbătute.

Comentînd această măsură, agenţia Itar-Tass o apreciază drept o încălcare a libertăţii cuvîntului şi a legii presei, dozînd şi filtrînd informaţia. Sovietul Suprem se transformă astfel într-un organ închis faţă de opinia publică.

• Procuratura cere trimiterea în închisoare a puciştilor

Parchetul general al Rusiei a cerut Curţii Supreme trimiterea în închisoare a autorilor loviturii de stat eşuate în august 1991 care au participat la incidentele violente de la 1 mai de la Moscova, a anunţat Itar-Tass, care a citat surse demne de încredere. În cererea Procuraturii se precizează că, de la punerea lor în libertate provizorie, Anatoli Lukianov, Vladimir Kriucikov şi Ghennadi Ianaev "au desfăşurat activităţi politice active avînd drept scop destabilizarea societăţii şi exercitarea de presiuni asupra justiţiei". Potrivit Agenţiei France-Presse, parchetul general a anunţat că a deschis o anchetă privind violenţele de la 1 mai, soldate cu 578 de răniţi şi un mort.

• Ruslan Hazbulatov încearcă să salveze ce se mai poate

Preşedintele Parlamentului rus, a lansat într-un discurs televizat un apel la "înţelegere naţională" pentru ziua de 9 mai, cînd sînt programate manifestările de aniversare a victoriei asupra fascismului. "Ziua marii victorii va fi cea a înţelegerii naţionale", a declarat şeful legislativului, solicitînd în context preşedintelui guvernului ţării să ia măsuri necesare garantării concilierii şi înţelegerii. Parlamentul, a precizat el, va întreprinde toate demersurile în acest sens".

Acuzînd primăria Moscovei de recurgerea la măsuri "inadecvate" în timpul demonstraţiilor de la 1 mai, degenerate în violente ciocniri stradale soldate cu peste 150 de răniţi, Hazbulatov a calificat ca inadmisibil faptul că tineri miliţieni, după cum a spus el, "să-şi lovească părinţii din ordinul patronilor corupţi ai municipalităţii şi al unor persoane sus-puse"

Referindu-se la proiectul prezidenţial al Constituţiei, Hazbulatov a afirmat că Parlamentul "nu va permite adoptarea unei versiuni coloniale şi dictatoriale a Legii Fundamentale". "Adversarii noştri, a ţinut el să sublinieze, doresc să pună capăt congresului şi să convoace o adunare constituantă pentru adoptarea prematură a unei constituţii de tip latino-american"

Numai comuniştii ruşi nu vor putea aniversa la 9 mai înfrîngerea Germaniei naziste

Autorităţile municipale ale Moscovei au interzis grupării pro-comuniste Frontul Salvării Naţionale, Partidului Comunist Muncitoresc Rus şi mişcării Rusia Muncitoare să organizeze duminică demonstraţii prilejuite de marcarea victoriei Uniunii Sovietice asupra Germaniei naziste în ultimul război mondial. Alte două grupări - Sindicatul Ofiţerilor şi Partidul Liberal Democratic - au primit autorizaţia de a manifesta la 9 mai.

Pe de altă parte, Procuratura Generală a Rusiei a cerut Curţii Supreme de Justiţie să impună noi restricţii în cazul a trei foşti demnitari sovietici, inculpaţi în procesul intentat organizatorilor puciului din 1991. Este vorba despre fostul şef al KGB-ului, Vladimir Kriucikov, fostul preşedinte al Sovietului Suprem, Anatoli Lukianov şi fostul vicepreşedinte al Uniunii Sovietice, Ghennadii Ianaev, care au fost eliberaţi pe cauţiune. Toţi trei au participat la manifestaţiile violente pro-comuniste care au avut loc la 1 mai în capitala Rusiei.

La Dusseldorf continuă procesul intentat fostului şef al spionajului est-german, Markus Wolf

• el era supranumit "omul fără chip"

Imediat după citirea de către procuror a rechizitoriului, Wolf a atacat justiţia germană, a numit procesul "o farsă" şi a cerut Tribunalului să aducă dovezi spre a proba acuzaţiile. Wolf este învinuit de trădare, luare de mită, corupţie. În actul de acuzare au fost enumerate zeci de cazuri de trădare şi corupţie, practic, marile succese ale carierei de 33 de ani desfăşurată de Wolf în serviciul de spionaj est-german. Acum, aceste victorii ale sale sînt considerate, din punctul de vedere al Justiţiei germane, tot atîtea cazuri de trădare şi periclitare a intereselor de securitate ale Germaniei Federale.

Între acţiunile de succes ale lui Wolf împotriva statului federal german s-a numărat infiltrarea spionului Günther Guillaume pe teritoriul vest-german şi apoi în cercul intîm al cancelarului federal Willy Brandt, provocînd căderea acestuia în 1974. De asemenea, infiltrarea agentei Gabrielle Gast în ierarhia superioară a Serviciului de Informaţii vest-german.

Wolf se consideră o victimă, un ţap ispăşitor care nu este tratat cum se cuvine. El argumentează că în calitate de fost şef al spionajului est-german, este judecat, pe cînd omologul său din fosta Germanie Federală, Klaus Kinkel, este acum ministru de externe al Germaniei Unite.

Wolf îşi bazează apărarea pe argumentul că ţara lui a fost Germania comunistă iar pe aceasta el nu a trădat-o. Oricum, cazul său nu este uşor şi va crea un precedent pentru alţi agenţi est-germani care au fost între timp descoperiţi.

Bosnia-Herţegovina, aşa cum a fost împărţită de acordul de pace Vance-Owen.

A fost aprins fitilul

Sîrbii bosniaci au respins planul de pace Vance-Owen

Ultima şansă pentru evitarea unei catastrofe rămîne referendumul organizat pe 15 şi 16 mai

Conflictul în fosta Iugoslavie: "parlamentul" auto-proclamat al sîrbilor din Bosnia a respins joi dimineaţa planul de pace Vance-Owen pentru Bosnia şi Herţegovina şi a chemat populaţia să se pronunţe prin referendum în zilele de 15 şi 16 mai. Deputaţii sîrbi din Bosnia au luat această decizie după 17 ore de dezbateri dramatice la Pale, pe înălţimile care domină Sarajevo, lovit din nou miercuri după-amiază de obuze sîrbeşti.

Preşedintele Boris Elţîn a afirmat cu cîteva ore mai înainte că îi va abandona pe sîrbii din Bosnia dacă parlamentul lor refuză să ratifice planul, "singura cale a păcii", arătînd între altele că Rusia este gata să participe militar la aplicarea planului de pace Vance-Owen.

Secretarul general al Uniunii Europei Occidentale s-a declarat favorabil instaurării de "zone protejate" în Bosnia, dacă planul de pace Vance-Owen este respins de către sîrbii din Bosnia.

Observatorii militari ai Forţei de Protecţie a ONU, plecaţi miercuri dimineaţa din Sarajevo, cu destinaţia oraşul musulman Zepa, în estul Bosniei, asediat, au fost întorşi din drum de forţele sîrbeşti.

La Atena, ofiţerul acuzat de spionaj îşi recunoaşte vina

Ofiţerul de comunicaţii al Ambasadei SUA la Atena, Steven Lalas, pus miercuri sub acuzare pentru spionaj în favoarea Greciei, şi-a recunoscut vina, informează Reuter. El a recunoscut că, timp de doi ani, a vîndut unui ofiţer grec peste 240 documente secrete, în schimbul a 24.000 dolari. Printre documentele vîndute se aflau planurile strategice americane în Balcani, materiale despre Cipru, Macedonia şi Turcia. Pedeapsa pentru spionaj poate merge pînă la închisoare pe viaţă. Depistarea lui Steven Lalas s-a produs după ce un oficial al Departamentului de Stat, într-o conversaţie avută cu un diplomat al ambasadei Greciei la Washington, şi-a dat seama că acesta cunoştea date secrete ce proveneau de la Ambasada SUA la Atena.

Cotizaţii restante la ONU

Naţiunile Unite au de primit un miliard de dolari şi de dat alte 360 milioane

140 din cele 181 de state membre ale organizaţiei Naţiunilor Unite aveau, la finele lunii aprilie a.c., restanţe adeseori importante în plata cotizaţiei către organizaţia mondială - a anunţat la New York un purtător de cuvînt al Naţiunilor Unite. La data de 30 aprilie, suma totală a cotizaţiilor neachitate către ONU se ridica la 986,5 milioane dolari şi numai 41 de ţări se aflau cu plăţile la zi - precizează Agenţia France Presse.

La data menţionată, deficitul bugetului ordinar al ONU pentru operaţiunile sale de menţinere a păcii în fosta Iugoslavie, Cambodgia, Angola, Salvador, la frontiera dintre Irak şi Kuweit, precum şi în Liban era şi mai grav, respectiv de un miliard şi jumătate de dolari. Între altele, ONU mai datorează 360 miliarde de dolari unor ţări care au angajat fonduri, echipamente sau personal pentru misiuni ale organizaţiei mondiale.

Problema financiară a ONU se va agrava mai mult în contextul actualelor eforturi pentru finalizarea planului Vance-Owen ce preconizează trimiterea unei misiuni cuprinzînd între 60.000 şi 75.000 de oameni în Bosnia şi Herţegovina.

Deprecierea rublei continuă

Dacă la începutul anului, pentru un dolar american se ofereau 417 ruble, acum dolarul valorează dublu

Rubla şi-a continuat căderea liberă, cînd în cursul tranzacţiilor valutare de ieri au fost oferite 829 ruble pentru un dolar faţă de 823 la ultima şedinţă de licitaţie interbancară, desfăşurată joia trecută. Banca Centrală a Rusiei a făcut mari eforturi de susţinere a monedei oferind spre vînzare 70,7 milioane dolari. Cererea pieţei a fost însă de 87,9 milioane. Volumul tranzacţiilor s-a ridicat la 86,7 milioane dolari faţă de 51,2 milioane săptămîna trecută. La începutul anului se ofereau 417 ruble pe un dolar, moneda rusă prăbuşindu-se ca urmare a spiralei inflaţioniste, estimată oficial la o rată de 2,600% în 1992. Se apreciază însă că Fondul Monetar Internaţional (FMI) va adopta o atitudine mai generoasă faţă de Moscova după victoria preşedintelui Boris Elţîn în referendumul de luna trecută. "Dacă Rusia va primi ajutor din partea FMI şi a Băncii Mondiale în acest an, vom putea stabiliza rubla", a declarat Iuri Şcegolkov, purtător de cuvînt al Biroului de schimb valutar interbancar din Moscova. Alexandr Şohin, adjunct al primului ministru rus, a afirmat ieri că ţara sa speră să beneficieze în luna iulie de o primă tranşă de 1,5 miliarde de dolari dintr-un împrumut de urgenţă acordat de FMI şi totalizat la 3 miliarde iar, în luna octombrie, de un împrumut stand-by în valoare de 4,1 miliarde dolari, informează REUTER.

Incident la o centrală nucleară franceză

Un incident de gradul I, pe scara de periculozitate ce cuprinde 5 grade, s-a produs duminică în timpul operaţiunilor de reîncărcare cu combustibil la unul din reactoarele centralei de la Fessenheim, din nord-estul Franţei, a informat miercuri agenţia France Presse.

Incidentul nu a afectat securitatea instalaţiilor, dar a fost calificat de gradul I, deoarece "nu au fost respectate criteriile de exploatare", a precizat conducerea centralei. Se menţionează că totul a revenit la normal după o jumătate de oră.

Firmele americane aşteaptă "unda verde" a Washingtonului pentru a-şi începe afacerile în Vietnam

Firmele americane sînt nerăbdătoare să-şi înceapă afacerile în Vietnam, odată ce se va decide ridicarea embargoului impus acestei ţări de către SUA în urmă cu 29 de ani, informează Reuter. Washingtonul doreşte din partea Hanoiului un raport complet cu privire la situaţia americanilor dispăruţi în războiul din Vietnam, ca o condiţie principală pentru ridicarea embargoului. Fără să abandoneze această cerere, însă nemulţumit de perspectiva "pierderii terenului de afaceri" în favoarea firmelor japoneze, franceze sau din alte ţări ale lumii, fostul preşedinte George Bush a provocat, anul trecut, o mică spărtură în embargou. Astfel, el a permis firmelor americane să negocieze şi să semneze contracte cu cele vietnameze, urmînd ca acestea să înceapă să opereze efectiv odată cu ridicarea embargoului. Asemenea contracte au fost deja semnate de companii, precum Chrysler Corp şi General Motors, Hewiett-Packard şi Compaq Computer Corp, în timp ce firme precum Chevrou şi Exxon au trimis misiuni de negociatori la Hanoi. Vietnamul are nevoie în primul rînd de tehnologie în domeniul exploatărilor petroliere şi cel al industriei aeronautice, însă nu are nevoie imediată de produse electronice şi tehnologie de vîrf, a afirmat un oficial al ministerului comerţului din această ţară.

Continuă seria violenţelor

Cambodgia = estul sălbatic

Nu mai puţin de 100 de bandiţi au atacat şi jefuit un tren de pasageri

Miercuri seară, un grup de cel puţin 100 de oameni înarmaţi au atacat un tren de pasageri pe linia ferată principală nord-vestică a Cambodgiei, a anunţat azi dimineaţă un purtător de cuvînt al ONU, citat de Reuter. Bandiţii au demontat calea ferată şi, după oprirea trenului, au jefuit pasagerii. Sursa nu a precizat dacă s-au înregistrat morţi sau răniţi. Evenimentul continuă şirul de violenţe din ultima săptămînă, în care cel puţin 10 oameni şi-au pierdut viaţa, iar alţi 34 au fost răniţi. Pe de altă parte, un reprezentant al Departamentului de stat al SUA a declarat miercuri că administraţia americană condamnă violenţele din Cambodgia şi consideră că alegerile programate pentru sfîrşitul lunii mai a.c. trebuie amînate. "Nu vedem cum amînarea alegerilor, pe care o propun unii, ar putea îmbunătăţi condiţiile electorale", a declarat purtătorul de cuvînt, anunţînd că Statele Unite sprijină total efortul Autorităţii Cambodgiene de Tranziţie a ONU (UNTAC) - în privinţa organizării de alegeri la 23 - 27 mai a.c. (**Mediafax**)

Fonduri de 22 milioane de dolari pentru "Europa Liberă" pe anul 1994

Pînă cel mai tîrziu la sfîrşitul anului 1995, Radio Europa Liberă/Radio Libertatea nu va mai fi independent

În Congresul Statelor Unite au început audierile privitoare la proiectul de buget al SUA pe viitorul an fiscal, în care se află şi o prevedere asupra finanţării activităţii postului de radio "Europa Liberă"/"Radio Libertatea" Biroul de emisiuni internaţionale, care supraveghează activitatea acestui post de radio, a solicitat fonduri în valoare de 220 milioane de dolari pe anul fiscal 1994, sumă egală cu cea alocată din Bugetul federal pe anul 1993. Cererea a fost susţinută de preşedintele biroului, domnul Dan Michael, fost senator de Florida, numit la 15 aprilie în acest post de şeful Executivului american, Bill Clinton. El a subliniat că fondurile sînt necesare pentru acoperirea cheltuielilor postului de radio care, în anul 1993, şi-a redus personalul cu 61 de oameni, după ce între anii 1991 şi 1993 îl redusese cu 120 de oameni, însă fără a-şi reduce şi numărul emisiunilor sau calitatea acestora.

În programul economic al administraţiei Clinton se propune unificarea sub "umbrela" Agenţiei de Informaţii a Statelor Unite (USIA) a tuturor posturilor de radio şi de televiziune care transmit pentru străinătate. "Vocea Americii" se află deja sub tutela USIA.

S.C. **INFOSTART CONSULT** S.R.L.

Reprezentantul pentru Moldova al AGENŢIEI BURSIERE "ADEVĂRUL" S.A.

aduce la cunoştinţa agenţilor economici că în baza dreptului de reprezentare poate încheia contracte de reprezentare în Bursa Română de mărfuri şi poate oferi servicii de brokeraj în numele agentului bursier.

În vederea deblocarii fluxului de materii prime, materiale şi produse finite, roagă agenţii economici să comunice în cel mai scurt timp necesităţile de aprovizionare precum şi disponibilul de produse oferite pieţei, ce vor fi contabilizate în baza de date proprie, pentru judeţele din Moldova.

Înscrierea iniţială este gratuită. Comisioanale se vor plăti numai în cazul finalizării tranzacţiilor.

Relaţii şi contracte de reprezentare, la sediul firmei din Bd. Ţutora nr. 17, cam. 409, telefon 127118; fax127118.

aduce la cunoştinţa agenţilor economici cu capital de stat şi privat că le stă la dispoziţie cu următoarele mărfuri în preofertare la Bursa Română de Mărfuri:

1. Lămîi - 40t (vînzare)
2. Lapte praf - 1000t (cumpărare)
3. Zahăr (import Turcia) - 500t (vînzare)
4. Vopsele pe bază de ulei de in - culori diverse (vînzare) Adaos comercial 10%
5. Antigel şi diluanţi auto (vînzare)
6. Lichid de frînă (vînzare)
7. Lac incolor pentru mobilă (vînzare)
8. Azbociment - adaos comercial zero indiferent de zona geografică. Se asigură transportul (vînzare)
9. Tablă 8-10 mm - pentru cazane, utilaje, conducte, OM37, în foi la 1,5mx6m; 1,5mx9m; 1,5mx12m. Cantitate: 12t (vînzare)
10. Orz/orzoaică - 500t (cumpărare)
11. Porumb boabe - 70t (cumpărare)

Relaţii la telefon 098-127118,

CAFEAUA DE DIMINEAȚĂ

Mircea Eliade, freneticul la Iași, în "tîrgul dragostei"

Pe cînd lucram în redacția revistei "Cronica" mă aflam în corespondență cu Mircea Eliade, de la care am primit și am publicat cîteva proze: eseuri interesante legate de probleme științifice în vogă. Drepturile de autor le achitam surorii sale, la București. Pe atunci urmăream, în presa străină, tot ce se referea la savantul nostru, cu care aveam legături, ziceam eu, iar el, din amabilitate, nu mă contrazicea încă de prin anii cînd venea des la Iași și participa la ședători literare. Mi-a plăcut răspunsul lui într-un ultim interviu dat la Paris. Reporterul l-a întrebat de o anumită lucrare privind perioada indiană. "Manuscrisul respectiv nu-l am la mine, a spus Eliade, îl am acasă". "Acasă, la Chicago?" a presupus ziaristul.

"Nu, domnule, l-a corectat Eliade, pentru mine acasă înseamnă la București". Asta sună ca și declarația lui dintr-o scrisoare: "Numai în limba ta îți poți aminti de lucruri pe care n-ai știut că le știi". Interesele lui în țară le administra, mi se pare, Mircea Handoca, prin intermediul căruia primeam manuscrisele, dar am primit și scrisori directe, deși era o treabă dificilă. Pe această cale i-am transmis, la Chicago, singura fotografie a lui Eliade la Iași, realizată pe scările Mitropoliei, un tînăr slăbuț, cu ochelari, aflat în mare tandrețe cu o tînără brunetă, foarte veselă. Eliade cunoștea lașul, era pur și simplu sugestionat de cariera lui Teodoreanu. Îl vizitase acasă, în fundacul Buzduganului, și era sub farmecul lui Ionel.

Cu ocazia "săptămînii cărții" din martie 1934, a avut loc o ședătoare literară la care au participat N.D. Cocea, Sergiu Dan, Camil Petrescu, Caton Teodorian, I. Minulescu, Camil Petrescu, Mircea Eliade și Th. Rîșcanu de la Vaslui. Tot atunci fiind și Festivalul Asociației Dramaturgilor Români, au avut loc ședințe și la Teatrul Național unde au mai participat dramaturgii Ticu Arhip și Tudor Mușatescu. Ședătoarea a avut loc în sala de la Sfatul Negustoresc și a fost prezidată de Mihail Sadoveanu. Și nu după mult, a avut loc Ședătoarea ziariștilor de la 18 mai 1939, la care din nou au venit bucureștenii; Camil Petrescu, Sergiu Dan și Mircea Eliade. Li s-au alăturat scriitori ieșeni. Mihail Sadoveanu n-a mai luat parte. La prima întîlnire a avut loc masa comună, sus, la Sadoveanu. A doua oară a fost o masă la restaurant prezidată de Păstorel și Dan Bădărău. Eliade era un scriitor citit, dar încă nu celebru. Era cunoscut mai ales pentru "Maitreyi". El urmărea la Iași două scopuri: să se apropie de prof. I. Simionescu, director al editurii "Cartea Românească" și să-și revadă prietenii literari. Era grăbit să fie cineva. Or, scriitorii ieșeni aveau cercul lor format la "Viața Românească" și erau toți oameni vîrstnici. Pe lîngă dînșii, Mircea Eliade, în costumul lui de glob-tratterre, părea un tinerel rătăcit între masivul

Sadoveanu și meditativul Mihai Codreanu, discutînd mai mult cu blondul Camil Petrescu. La prof. I. Simionescu l-am condus acasă, unde a fost primit foarte cordial și s-a simțit bine, ca și la Ionel Teodoreanu, unde a fost "investigat" mai ales de duduia Lily despre experimentul Tibet și India.

Eliade nu avea nici școala lecturii publice. Citea monoton, fără a pune în relief efectele, ca Minulescu sau chiar Topîrceanu. În ședință, n-a făcut nici o impresie deosebită. Doar la librăria Socec a fost curtat de cîteva dudui dornice de autografe pe "Maitreyi", încolo n-a avut adepți de discuție. De înaintași era privit cu suspiciune: prea tînăr și prea ușuratec spre a fi un erudit. Eu îl urmăream în revista "Vremea", unde și-a publicat multe din jurnalele de călătorie.

Mă gîndeam atunci că încă nu se formase la Iași generația fie și a "Jurnalului literar", poate că Mircea Eliade găsea audiență și recruta colegi de generație, legînd prietenii asemeni celei cu Petre Comarnescu. Cînd însă, în august 1936, G. Călinescu începea în "Adevărul literar și artistic" campania împotriva lui Eliade, am început în a mă îndoi și de această apropiere între el și grupul de la Jurnal. În numărul din 9 august 1936, Călinescu scrie între altele: "Niciodată publicistica noastră n-a cunoscut cu mai multă intensitate fenomenul pe care l-aș numi «banda neagră» și al cărei exponent mai de seamă este dl. Mircea Eliade. Deși dl. Mircea Eliade este unul din născătorii generației noi, d-sa este cel mai profund șiicar pe care l-a produs publicistica noastră, este cea mai grasă floare a spiritului vechi de tranzacție. Metoda e aceasta: fă-ți o ceată de tineri cu desăvîrșire necunoscuți sau necopți care, deci, să aibă pentru tine un cult extravagant (fiindcă dl. Mircea Eliade este printre ei și cel mai deștept sau singurul deștept) și laudă-i peste tot și vîră-i pe la gazete și pune-i să te laude și să te proclame ducele generației"... Și așa mai departe.

Mai tîrziu începe să conceadă: "Dl. Eliade are această obsedantă manieră de a ne copleși cu personalitatea sa (lucru de care trebuie să se dezbare). Toate rîndurile romanului "Domnișoara Cristina" par a spune: iată ce inteligent sînt eu, iată ce observații grozave fac eu. Cuvintele sînt subliniate, arătate cu degetul; la propriu sau la figurat. Temperamentul d-lui Mircea Eliade nu e acelă al unui liric, ci al unui frenetic. E în toată opera sa o frenezie fără obiect. Nuvela e stăpînită de trei obsesii sexuale: dorința de împerechere cu o moartă, dorința de împerechere cu un copil și dorința de copulare cu o bolnavă. Avem de a face cu o nuvelă romantică, în parte stricată de prea multă impuritate, totuși foarte interesantă și doveditoare a unei voințe de creație puțin comună".

De aici și pînă la a-i dedica lui Eliade patru pagini în monumentala "Istorie a literaturii", chiar cu observații pertinente, e o distanță. Călinescu își schimbase etalonul; deși chiar înainte de a pleca din țară, Eliade mărturisea: "am avut întotdeauna certitudinea că datoria unui scriitor este să facă apel și la inteligența cititorului, la cultura lui, la demonul său teoretic. Nu cred că cea mai bună metodă de a te face iubit și înțeles e să scrii «facil»". Apoi, Mircea Eliade își urmează drumul său de savant al istoriei religiilor. Eliade rămăsese departe, în unii, o parte din el și la Iași, pe care îl numea "tîrgul dragostei". De fiecare dată venea cu o altă față de care era îndrăgostit. Ca o glumă, cînd am primit o fotografie a lui, acasă, privind pe geam holocaustul din jur, i-am trimis poza veche de pe scările Mitropoliei din Iași, unde era frenetic și îndrăgostit de ... poza lui Ionel Teodoreanu, pe care îl invidia și ca prezență fizică. Și vreau să-l fi prezint aici așa cum arăta în India, pe cînd scria "Maitreyi".

Aurel LEON

Sinucideri exotice într-un "Paris provincial"

"Sunt cel mai fericit om din lume și ar trebui să mor", afirma poetul tribun al Revoluției din Octombrie, cu cîteva luni înainte de a se împușca. Iar cu cîteva zile înainte, întorcîndu-se mai tîrziu acasă, o voce misterioasă l-a avertizat (după cum notase, undeva) că-n casă îl așteaptă spînzurătoarea. Se pare, vocea confundase gazda lui Maiacovschi cu camera de hotel a lui Esenin, unde mai tîrziu a fost găsit spînzurat sensibilul trubadur al satului rus. Iar Maiacovschi s-a împușcat drept în inimă de parcă însăși tunul de pe creiserul "Aurora" țintise în el.

De aceste exotice sinucideri în prezent se ocupă mai multe psihologii, criminologia, nefiind în stare să găsească firele de legătură. Se presupune că, totuși, aceștia și-au luat viața cu propriile mîini, prin metoda autosugestiei. Zilele acestea, vizionam la televizor cum această perfectă metodă de sinucidere a fost preluată de un tip din America, ce a pus-o în practică, ușurînd sfîrșitul unor indivizi ce s-au săturat de viață. Clienții erau mulțumiți, dar, fiindcă, se zice, metoda ar fi lezat statutul moral al Americii, sau, mai degrabă, fiindcă a stîrnit invidia unora față de o eventuală, rapidă, îmbogățire al acestuia, i s-a intentat proces.

Unul din ultimii dizidenți ruși, izgonit în perioada comunistă din Moscova, vestit mai mult prin scandalul provocat, decît prin operă, Eduard Limonov, într-un interviu recent, susține că "Parisul (unde locuiește de mai bine de zece ani) e o imensă provincie". În continuare, domnia sa, își exprimă regretul față de sistemul politic deturnat din Rusia, deoarece, "socialismul nu se deosebește cu nimic de capitalism". Dimpotrivă, susține în continuare Limonov, socialismul predispunea individul spre căutarea valorilor morale, pe cînd capitalismul îl împinge într-o cursă nebună după valori materiale. "Socialismul ca formă socială a fost bun de informații, instituții culturale etc". Într-un cuvînt, trebuia să dea libertate individului. Ori, mă întreb, poate exista o libertate spirituală, în lipsa libertății economice? Desigur, în cazul economiei de piață, există șansa ca valorile morale să fie vîndute la tarabă. Dar există și posibilitatea ca economia de piață să fie determinată de niște principii morale. Din păcate, deocamdată sorți de izbîndă are doar prima opțiune. "Capitalismul occidental n-are nici o șansă de a fi instaurat în Rusia!" - conchide dizidentul, care, printre altele, în-ultimul timp, de la Paris, duce o propagandă fermă anti - Elțîn. Probabil aceasta la determinat pe un ziarist de la "Cotidianul" să-l bănuiască a fi agent al KGB-ului și comunist. Refuzînd din tradițiile democratice ale Rusiei, ar putea să aibă dreptate.

Deși a fost izgonit de comunism din țară, domnul Limonov are convingeri destul de marxiste. Nu e întîmplător, fiindcă nu toate ideile lui Marx sînt niște prostii. Am certitudinea că, într-un viitor apropiat, unele din paginile "Capitalului" vor fi scoase din coșul de gunoi și așezate, în sfîrșit, pe poliță adecvată. Iar, pe de altă parte, se știe că numărul mare de sinucideri îl dețin țările cu cel mai înalt nivel de trai. Și o bună parte din Occident trăiește sub semnul degradării morale. Ori, decît moartea trupului, e mai strașnică moartea spiritului. Desigur, libertatea nu se dă, ci se cucerește și nu-i un bun comun, după cum 70 de ani ni s-a băgat în cap, ci e un bun personal. Poți fi constrîns, într-o societate democratică, și te poți simți liber în cea mai fioroasă închisoare. Poate numai adus la condiția absurdului spiritual se manifestă plenar. Nu cred că posibilitatea de a alege una din metodele de sinucidere din "Enciclopedia suicidului", editată undeva prin Țările Scandinave, reprezintă una din esențele libertății. Pe de altă parte, oare în zadar au fost comise atîtea jertfe pentru a se șterge totul și a porni de la început?! Sau poate, aceste jertfe trebuie să servească drept argument, nu lipsit și de unele șanse reale, de a se realiza, pînă la urmă, într-adevăr, o societate nouă?!

Ambițiile imperiale fac parte din esența spiritului slav, tocmai de aceea dizidenții ruși la Paris vorbesc în limba natală, ripostîndu-le francezilor că, dacă vor să-i înțeleagă, n-au decît să învețe rusa. Într-un fel, francezii, se spune, îi agreează, așa precum sunt. Și acest imperialism al gîndirii, după cum spune Cioran, e marea lor biruință în fața destinului.

Vis-a-vis de Paris și sinucidere. Cu mulți ani în urmă, un extraordinar de sensibil și talentat muzician din Chișinău, pe fondul unui șoc nervos, s-a țicnit. În clipele de disperare plîngea și zicea că vrea la Paris. Odată am îndrăznit să-l întreb ce va face la Paris. Mi-a spus că dorește să urce pe Turnul Eiffel și să se de-a cu capul în jos. Mărturisirea lui m-a impresionat. Într-un fel, și astăzi, pentru noi, dorința lui nu și-a pierdut din actualitate. Mai ales dacă ne gîndim să intrăm în Europa cu complexele morale moștenite din Est.

Igor ISAC

Din scrisorile și audiențele zilei

Dl. Tocan Ion, str. Pojorniciei nr. 4 Iași: susțineți că la 5 mai a.c., orele 15,00 la intersecția bd. T. Vladimirescu cu str. Elena Doamna autoturismul 3-IS-471 a pătruns în viteză "strangulîndu-vă" în timp ce dvs., pe verde traversați strada pe zebră din direcția sifoane-alimentară.

Autoturismul în cauză venind din direcția căminelor studențești, vă asigurăm, avea și el ca și dvs... verde. Avea, însă, obligația legală să ruleze prudent. Firește, viteza care uneori înseamnă și lipsă de respect pentru partenerii ce folosesc carosabilul, îl va costa pe conducătorul auto.

Adesea, poliția e la post.

Dl. Irimia Vasile str. Nicovală nr. 25 Iași: ați fost la farmacia de la Hala Centrală miercuri 5 mai a.c. și ați întrebat de medicamente.

- Este nitroglicerină d-nă? v-ați adresat casierieței.

- Avem de 155 lei, din import.

E clar. Industria autohtonă de medicamente ori nu are materie primă ori are oameni în șomaj ori s-a "vîndut" străinătății intrînd în letargia.... așteptatului.

Dl. Ursachi D. Vasile din comuna Popricani, satul Vînători județul Iași: ne relatați că în noaptea de 4 mai 1993 dl. inginer Ababei Mihai, inginer specialist și consilier la Primăria din comună a comis un act criminal ireproșabil - intrînd abuziv cu ttactorul și discul - proprietate personală pe suprafața de teren de 0,50 ha., însămînțată de dv. cu cartofi și porumb gata să răsară. Suprafața era însămînțată cu încuviințarea verbală a primarului, în schimbul la două hectare de pădure, altă suprafață de pămînt arabil - dv. nemaiavînd în altă parte. Angajatul inginerului tractoristul Turceanu Traian a refuzat în două rînduri să intre cu tractorul cu disc să distrugă cultura. "Dumneavoastră, nu v-au tremurat picioarele, nu v-a supărat inima cînd ați distrus viața plantelor? Dacă vă era de pămînt de ce nu ați arat suprafețe pîrloage din cele 30 ha. ale primăriei sau pe "Ghinda" unde este pămînt berechet? Nu vă ajunge că luați de la primărie fără să transpirați, căci sînteți patron de bufet !

Și apoi, am intrat eu, vreodată d-le inginer în viile dv., v-am tulburat eu în posesia tractorului, a discului, semănătoarei, a plugului? De ce mi-ați distrus culturile ? Așa face un agronom?"

Credeam, d-le director Constantin Dascălu de la Direcția Agricolă Iași că omului ar trebui să-i răspundeți. Cunoscîndu-vă promtitudinea nu ne îndoim că o veți face - procedînd atît la dojenirea agronomului care a săvîrșit crima, dar și la despăgubirea celui prejudiciat.

În ce privește faptul că funcționarul public are preocupări negustorești măsurile ce se cuvin cad atît în sarcina dumneavoastră cît și prefecturii. Îmi stăruie totuși, o întrebare: cunoscîndu-vă disponibilitățile cum de n-ați reușit să-i corectați ținuta morală și profesională a d-lui Mihai Ababei?

D-na Luminița și dl. Ioan Balanov: există la noi, abandonat de dl. Ioan carnetul de muncă a d-nei Luminița. Sperînd că perioada nervilor a trecut, cineva dintre dv. să se prezinte la redacție. În ce privește copilul pe care ni l-ați lăsat credeam că a ajuns acasă.

D-na Răuțu Lucia bd. Copou nr.36 bl. B3, ap. 8 Iași: ați depus sub nr. 8343 din 30 aprilie a.c. o cerere la R. A."Locuința" solicitînd instalației de canalizare din curtea imobilului din str. Elena Doamna nr. 35 unde locuiesc oameni bătrîni, bolnavi.

Intreprinderea "Locuința" susține că nu are banii, iar locatarii trebuie să apeleze la beneficiile RAJAC Iași. Acestora din urmă, chiar dacă locatarii ar avea posibilități financiare nu au în atribuțiuni deteriorările pe traseul care leagă căminele pînă la poarta imobilului, fiind în sarcina R. A."Locuința", iar porțiunea lucrărilor de la ultimul cămin în stradă - în sarcina RAJAC.

Lucrul acesta îl spune nu numai inginerul Strilciuc de la RAJAC, îl spune și legea.

Contractul de închiriere în partea de obligații stipulînd clar atribuțiile celor de la R. A."Locuința", conducerea acesteia trebuia să intervină operativ. De ce să fie necesară intervenția Primăriei ori a Consiliului județean Iași? La mijloc este și o chestiune de inimă: petenta ce a depus cererea pe care o are spre soluționare d-na Curecheriu este o fostă salariată a IGLL-ului - sora și mama dv., dacă vreți - acum pensionară.

De ce nu aveți timp să o primiți în audiență, de ce vă doare capul cînd o vedeți, de ce șoptiți ofensator și nu o ajutați legal d-lor de la R. A. "Locuința"?

Dl. Dodu Constantin str. Sarmisegetuza bl. 945, sc. C, ap. 48 Iași: ridicați probleme spinoase pentru noi. Vă "neliniștește" deci impozitul pe care urmează să-l plătească statului dl. președinte Ion Iliescu la salariul său de 293.600 lei - la care, se vor adăuga compensările și indexarea - urmare a ridicării subvențiilor.

Fiți liniștit, dl. Iliescu fiind erou al revoluției din decembrie 1989 este scutit de impozit.

Dar, faptul că salariul său de bază lunar a fost ridicat de comisia pentru muncă și protecție socială a camerei deputaților de la 225.400 lei la 293.600 lei aduce, într-adevăr cu ceea ce se întîmpla acum vreo 4 ani: în ianuarie prim secretarii se pregăteau cu coșnița plină la viitorul împușcat pentru a-i alimenta vanitățile - cultul personalității.

Sîntem de acord, începutul chiar dacă se cheamă protecție socială, e... promițător.

Dar, dl. Văcăroiu prim-ministrul nu are decît 209000 lei la care se vor adăuga... sporurile noaste. Dar noi vom continua să încasăm de abia 20.000 - 25.000 lei lunar pe care-i vom preda RENEL-ului, admnistrației de clădiri, celor de la gaz metan etc.

Dl. Corneliu Ștefanachi directorul bibliotecii "Mihai Eminescu" ne-a declarat: "Nu-i vorba nici o clipă de a interzice accesul studenților teologi la bibliotecă. Decuparea din prețioasele colecții de reviste vechi poate fi opera unui iresponsabil, majoritatea tinerilor constituind-o cititorul și cercetătorul corect.

Pentru că și acest iresponsabil să devină conștient de actele sale este necesară, deocamdată, prezența din cînd în cînd la conducerea bibliotecii și a conducătorilor instituției respective de învățămînt.

Cu studenții trebuie să discuți în cunoștiință de cauză".

Subscriem punctului dv. de vedere d-le director.

Dl. Pogor Victor, președintele asociației bolnavilor dializați din Moldova: la spitalul Parhon spuneți că există 60 de bolnavi dializați (rinichi artificial) care nu pot face dializa fără alimentarea corespunzătoare cu apă.

În data de 5 mai a.c., la orele 16,00 a încetat alimentarea cu apă a spitalului. La orele 18,00 dv., bolnav la spital împreună cu inginerul Dumitriu care răspunde de exploatarea tehnică a aparatelor de rinichi artificiali, v-ați deplasat la RAJAC.

Dispecerul de serviciu, cu receptorul dat jos din furcă își servea cafeaua, savura țigara și s-a arătat contrariat pentru că ați pătruns în cabinetul dispeceratului, spunîndu-vă că oprirea apei reci din sursa Timișești fusese anunțată în presă.

Dv., însă menționați, corect, că între spitalul "Parhon" și uzina de apă din bd. Copou există posibilitatea de alimentare directă în situația cînd, restul consumatorilor nu pot fi aprovizionați. La 5 minute după vizita supărătoare a dv., s-a dat drumul la apă. Era, însă, prea tîrziu. Bolnavii plecaseră la domiciliile lor fără a-și face tratamentul complet.

Să sperăm că vom avea sănătate!

Ion I. OPREA

ultimul vagon poștal

Stimate domnule primar Constantin Simirad,

Subsemnatul Bulgărescu Constantin, domiciliat în B-dul Ștefan cel Mare nr.4, Sc. C, ap.34 (blocul Guliver) vă aduc la cunoștință următoarele:

În anul 1985, GIGCL (actualmente R. A. Locuința) a realizat la blocul nostru, prin Întreprinderea 3 Izolații reparația capitală la hidro și termoizolație desființînd acea precară izolație cu praf hidrofob. Dar peste circa doi ani ne-am dat seama că a fost mai bună izolația proastă, veche deoarece izolația nouă prezintă infiltrații de apă și nerespectarea grosimii stratului de termoizolație prin aceasta, cele trei apartamente efectiv nu au izolație termică, iarna producîndu-se condens și frig, iar vara căldură înăbușitoare.

În anul 1987 am prezentat la IGCL o adresă comunicîndu-i defectele și arătîndu-i că reparația nu va depăși 60.000 lei.

Au venit la fața locului o comisie și cei de la sector, cu toții au fost de acord că izolația trebuie reparată. S-a cuprins lucrarea în planul IGCL în anul 1987, apoi în 1988, 1989, dar nu s-a făcut nimic.

În anul 1991 am trimis aceeași cerere la Prefectură, Primărie, R. A. Locuința, dar nu am primit nici un semn de... compasiune. Nu mi s-a răspuns nimic. Nici la adresa de anul trecut înaintată la R. A. Locuința.

Vinovatul principal este fosta Întreprindere 3 Izolații care, pe această suprafață de 140 metri pătrați, nu a respectat documentația executînd și lucrări de proastă calitate (pe suprafața comentată se observă cea mai mică grosime de izolație de pe tot blocul, circa 10 - 15 cm, sub cota aticului.

Respectuos, vă rog, d-le primar să facilitați dv. realizarea acestor izolații, pentru a nu fi noi obligați să ne plătim iarna încălzirea cu aeroterme în valori de mii de lei.

Cu mulțumiri și deosebită stimă,

Ing. Constantin BULGĂRESCU

Vrednici ai Daciei

Cînd ideea devine convingere, se răspîndește cu destulă rapiditate în rîndurile oamenilor. Mai ales cînd ideea este conformă cu realitatea, care nu înseamnă altceva decît adevăr. Și adevărul este că, în perioada postrevoluționară, mulți și-au găsit năzuință sub fusta largă a indolenței, cu urmări grave la locurile de muncă dar și la domiciliu. Se pare însă că starea de duplicitate este pe cale de a fi depășită, prin oameni vrednici, așa cum a dovedit-o domnul Mircea Bălășeanu în ziua de 26 aprilie 1993, cînd, asemenea lui Burebista, unificatorul triburilor dace (cu voie dar și fără voie), în primul stat centralizat, a adunat copiii ce făceau gălăgie la intrarea în scara C a blocului U3 din fața Școlii nr. 3, copii ce locuiesc în blocul respectiv, și i-a mobilizat alături de soții Iftinca în realizarea curățeniei din spatele blocului. De remarcat că și elevul școlii amintite, Adrian Soroceanu, din proprie inițiativă s-a alăturat celor mobilizați de domnul M. Bălășeanu. Remarcabil și faptul că prin grija șefului acestei scări, domnul Mircea Osieru, s-a efectuat, ca înainte de sărbători (de dorit ar fi tot timpul), curățenie la subsol și la intrare, iar unii locatari, cel puțin verbal (deocamdată!) s-au angajat în a păstra curățenia, a înfrumuseța intrarea și palierele cu oglinzi, ghivece cu flori și tablouri (probabil unul mai arătos decît altul). Voi avea ocazia, sînt convins, să vin pe viitor cu alte exemple de oameni concesivi, dar hotărîți ca blocul respectiv din cartierul Dacia să devină mîndria străzii Buridava. Am de asemenea convingerea că toți cei ce-și caută un refugiu în casa scării, prin absențe de la unele ore (sau alte activități de maidan) vor fi depistați de locatari și invitați la școală. Sînt fiicele și fiii lor, elevi la o școală cu profesori ce au rezultate foarte bune în activitate, care, ajutați printr-o mai mare atenție față de această instituție, vor putea depăși cu ușurință examenele vieții, din ce în ce mai exigente, fără navetă la alte unități, ce le răpește timpul. În această perioadă de tranziție și de la o mentalitate la alta, numai așa fiecare își va găsi o anumită calitate în viață. Creștini sîntem, dar nu putem lăsa totul pe seama cuvîntului, văzînd cum apar urme de tălpi de adidași pe pereți la diferite înălțimi, cum se aruncă pe geamuri pungi cu resturi menajere, se scutură scamele ce atîrnă urît prin copaci, continuă să se folosească în mod sfidător mașini zgomotoasă în atelierul de tricotat de la un anumit etaj (mă abțin încă a-i da numele, fiind adeptul dialogului civilizat). Personal, nu mi-a fost rușine (și nu-i înțeleg pe unii "rușinoși") să adun opt roabe de gunoi, numai dintr-o anumită parte a zonei de lîngă bloc și să le transport la containerul special amenajat. Iată că ușor ne autoidentificăm, și punînd serios umărul la treabă, fără cotcodăcire, putem depăși situația, deloc de neglijat.

Profesor Constantin POTOP

Avem nevoie de liniște la noi în casă

Subsemnatul Netcă Grigore, domiciliat în Iași, Șoseaua Arcu nr. 59, bl. T11, sc. A, ap. 10, et. 2 vin la dumneavoastră cu rugămintea de a mă ajuta în următoarea problemă. Din anul 1986 prin demolarea casei am primit un apartament la adresa sus menționată, un apartament bun, vecini liniștiți în afară de vecinul Mîrț Leonard care locuiește la etajul 3, ap. 14 deasupra mea. Cum s-a mutat nu am dat importanță că mă deranjează, deoarece ca fiecare locatar își face curățenie în apartament și îl amenajează. Dar, zi și noapte este aceeași atmosferă. De asemeni, de foarte multe ori mi-a inundat pereții. De aceste aspecte am sesizat asociația de locatari, sectorul I.G.C.L. și Poliția. Nu au înțeles că trebuie să respecte regulile de convietuire în comun după cum au fost sesizați de Poliția Iași, anexăm și o copie. După părerea noastră credem că lucrează în apartament ceva tîmplărie căci tot timpul bat și izbesc, vopsesc, venind și la noi un miros foarte toxic. Rugăm dacă vor să lucreze, să-și facă atelier particular în altă parte nu în apartament pentru a mă deranja pe mine cît și pe ceilalți locatari. Cînd vreau să-i arăt că mă inundă nu îmi deschide ușa, spun că nu este de la ei. După toate sesizările făcute, domnul Mîrț Leonard își continuă activitatea fără a da atenție sesizării făcute de Poliție. Această problemă ne frămîntă de aproape 8 ani, nu mai putem suporta deranjul care îl fac, noi sîntem oameni bătrîni, bolnavi și nu trebuie liniște.

Vă mulțumim!

Grigore NETCĂ

SPORT SPORT

În urma dezvăluirilor din cotidianul "Monitorul"

Profesorul Neculai Badea s-a retras din conducere C.F. Politehnica Iasi

• Firma Lynx solicită transmiterea meciurilor echipei la T.V.R. Iași •

După cum am anunțat încă de ieri în paginile cotidianului nostru, în ședința membrilor Consiliului de Administrație al Clubului de Fotbal Politehnica Iași, s-a hotărît fuzionarea C.F. Politehnica cu Clubul de Fotbal Lynx, noul club format purtînd denumirea de Club Sportiv Studențesc Polynx. Această întîlnire a fost organizată în urma unui articol apărut cu o zi înainte în paginile cotidianului "Monitorul", în care au fost prezentate o serie de vicii de formă privind redactarea contractului de societate al noului Polynx. După ce dl. prorector Ioan Balasanian a afirmat că "din grabă în alcătuirea actului legal de înființare s-au strecurat o serie de greșeli", dl. Ion Șorcaru a prezentat (pentru a cîta oară?) un raport de activitate al echipei de fotbal Politehnica Iași. "După ce m-am consultat cu dl. Badea, dl. Balasanian, dl. Condrea și alții, am hotărît, după plecarea d-lui Ezio Scalamonte în Italia să luăm legătură cu dl. Dan Cîrlan, patronul firmei Lynx. În Iași s-a creat o atmosferă negativă în jurul meu și poate că în anumite privințe sînt și eu depășit. În decembrie am solicitat să plec, demisia nefiindu-mi acceptată. Acum există soluții, cred că eu mi-am încheiat misiunea."

În legătură cu declarațiile acuzatoare la adresa sa emise de dl. Ezio Scalamonte, dl. Ion Șorcaru ne-a mărturisit: "Voi face declarații chiar și presei străine. De nenumărate ori l-am sfătuit să nu mai facă afirmații gratuite pentru că va trebui să răspundă în fața legii". Bomba serii a explodat atunci cînd dl. Neculai Badea a luat decizia, irevocabilă, de a-și înainta demisia din funcția de președinte de onoare al F.C. Politehnica. De asemenea, domnia-sa a hotărît ca S.C. Inrex S.R.L., al cărei patron este, să nu mai participe cu 19 % din acțiuni la formarea C.S.S. Polynx. După ce a prezentat un remember al activității sale încă de cînd se afla în fruntea clubului studențesc, dl. Neculai Badea a spus: "Deși nu sînt ieșean, am dorit să fac cu sufletul ceva. Observ că sînt dezagreat, deși nu sînt un bețiv și nici nu am furat. Doresc ca datoriile vechi ale clubului, pentru care mi-am pus obrazul să fie returnate. I-am favorizat lui Șorcaru un împrumut de 2,8 milioane lei, numele firmei care ne-a ajutat fiind deocamdată secret, banii care între timp au fost rulați, nu au fost returnați nici pînă acum. Pentru fotbal m-am umilit, am cerșit, pentru a strînge bruma de finanțe necesare activității clubului. În ce-l privește pe actualul patron, dl. Dan Cîrlan care deține 70 % din acțiunile Polynx-ului, acesta, după ce a prezentat planul de buget necesar echipei de fotbal ne-a declarat următoarele: "Avem de unde lua banii și vom asigura echipei cele 7 milioane lunar. Doresc ca în viitor să nu mai vindem jucători." În încheiere domnia-sa a propus celor prezenți să fie alături de Polynx în calitate de sponsori, apelînd concret la dl. Grigore Ilisei, directorul R.T.V. Iași, ca în măsura posibilităților meciurile de campionat ale echipei de fotbal să fie transmise pe programul televiziunii ieșene.

Leonard CĂNĂNĂU

Finala Cupei UEFA la fotbal - manșa I

Un Juve fantastic!

• Borussia Dortmund - Juventus Torino 1-3 (1-2) •

Serialul finalelor Cupelor Europene a început cu un meci de e spectaculozitate rarisimă care ne-a făcut să uităm tele-decepțiile numite Bruges - Marseille și Ceho-Slovacia - Țara Galilor, meciuri care, din optica telespectatorului din fotoliu, au fost sub nivelul unui Cluj - Craiova sau Selena - Progresul. Am văzut un Juventus absolut fantastic, care a jucat tot timpul ca și cum ar fi avut un avantaj consistent din start, chiar în condițiile în care nemții deschiseseră "balul" din minutul 2. Un joc ce ne-a adus aminte și, totodată, ne-a explicat un Milan - Juve 1-3 care i-a stupefiat pe pronosportiști. Un meci care va mări enorm cota fraților Baggio (deja consacratul Roberto și tînărul Dino). Un meci care îi va da de gîndit antrenorului "squadrei azzura", făcîndu-l să se întrebe dacă n-a renunțat prea ușor la acest mare fotbalist cu alură de Frankenstein: Gianluca Vialli. Un meci în care nemții lui Juve, Kohler și Möller, demonstrează că, în fotbal, profesionismul a învins de mult patriotismul (noroc că nu există un Partid al Unității Naționale Germane!). În sfîrșit, avînd în vedere că în C2 Parma are toate șansele să treacă de mai modesta Anvers, meciul de pe Westfalenstadion ne trimite cu gîndul la marea finală de pe 26 mai, Milan - O.M., sugerînd întrebarea: vor reedita italienii succesul din 1990 cînd au cîștigat toate cele trei Cupe Europene?

G.I. NICOLAE

ROBERTO BAGGIO

Din boxul profesionist ieșean

Vasile Cîtea vizează o centură europeană!

• Se știe că la gala profesionistă desfășurată la sfîrșitul săptămînii trecute în Capitală, tînărul boxer ieșean Sorin Timofte (de la clubul profesionist Perla Moldovei) a fost învins prin K.O. în rundul V. Mai puțin cunoscut este faptul că, cu trei zile în urmă, Sorin a luptat în campionatul național al Ministerului de Interne la kcik-boxing (un fel de box thailandez) unde a obținut locul I și cupa pentru "cel mai tehnic jucător". Poate că efortul depus a influențat randamentul lui Timofte la gala profesionistă.

• Se așteaptă ca în maximum două săptămîni să apară clasamentele europene ale boxerilor profesioniști. Visul campionului nostru, Vasile Cîtea, este de a intra între primii patru, fapt care i-ar atrage calitatea de challenger și dreptul de a ataca centura europeană! Oricum, după apariția acestor clasamente, se vor putea contacta manageri pentru meciuri de urcare în clasament. Pentru a susține aceste meciuri, boxerii trebuie să trimită la sediul Uniunii Europene a Boxului Profesionist certificat de asigurare și test anti-SIDA. Așteptăm cu interes.

• Și, venind vorba de boxul profesionist european, să facem cunoscut că România a reușit (în ciuda unor neașteptate "opoziții") să fie admisă ca membru în Uniunea Europeană a Boxului Profesionist, alături de Lituania și Ucraina. Cel mai fervent susținător al accederii României a fost, în reuniunea de la Lisabona, o... doamnă, poloneza Eva Jakopowska, secretar al sus-amintitei uniuni.

• La sfîrșitul lunii mai, Vasile Cîtea va boxa la București cu I. Barbu de la Dinamo, în cadrul Ligii Naționale.

Ovidiu SCUTELNICU
Nicolae GRECU

PRONOSPORT

Concursul din 9 mai 1993

1. ANCONA - MILAN 2. Ancona - locul 17, 17 p; Milan - locul 1, 44 p. În fața unei echipei virtual retrogradate, Milan trebuie să cîștige fiindcă Inter vine tare din urmă.

2. BRESCIA - ATALANTA 1, X. Brescia - locul 16, 22 p; Atalanta - locul 8, 31 p. Pentru Lucescu nu există decît varianta victoriei, dar oaspeții sînt periculoși pe contraatac.

3. CAGLIARI - UDINESE 1. Cagliari - locul 9, 30 p.; Udinese - locul 15, 24 p. În Sardinia nu prea se cîștigă, chiar dacă Udinese are o "foame" teribilă de puncte.

4. INTER - LAZIO 1. Inter - locul 2, 40 p; Lazio - locul 3, 34 p. Fără Doll și năbădăiosul Gascoigne, romanii au șanse reduse la Milano în fața lui Inter care pregătește marea surpriză a anului fotbalistic.

5. JUVENTUS - FOGGIA 1, X. Juventus - locul 4, 34 p; Foggia - locul 12, 28 p. Dan Petrescu și ai lui luptă din greu în zona crepusculară și mizează pe oboseala torinezilor după Dortmund.

6. NAPOLI - GENOA 1, X. Napoli - locul 11, 21 p.; Genoa - locul 14, 25 p. Greu meci pentru genovezi, dar aceștia au mai obținut puncte în deplasare.

7. ROMA - TORINO X. Roma - locul 10, 29 p.; Torino - locul 7, 31 p. Cele două echipe sînt recordmenele egalurilor în serie A. (Roma 13; Torino 15). Așa că...

8. SAMPDORIA - PESCARA 1. Sampdoria - locul 6, 33 p.; Pescara - locul 18, 12 p. Sampdoria încă mai speră la un loc în Cupele Europene, iar Pescara așteaptă viitorul campionat al seriei B.

9. BARI - PADOVA (B) **1, 2.** Bari - locul 8, 34 p.; Padova - locul 7, 38 p.

10. BOLOGNA - VERONA (B) **1.** Bologna - locul 18, 23 p.; Verona - locul 12, 31 p.

11. COSENZA - CREMONESE (B) **X, 2.** Cosenza - locul 6, 39 p.; Cremonese - locul 2, 42 p.

12. LECCE - ASCOLI (B) **1, X, 2.** Lecce - locul 4, 40 p.; Ascoli - locul 3, 40 p.

13. VENEZIA - REGGIANA (B) **X, 2.** Venezia - locul 9, 33 p.; Reggiana - locul 1, 47 p.

G.I. NICOLAE

NOTĂ: O analiză mai detaliată a meciurilor din programul acestui concurs înt niți în paginile săptămînalului "Monitorul Expres".

Fotbal

Astăzi încep la Iași zonalele la juniori III

Astăzi, pe stadionul Tineretului din Iași începe faza zonală a Campionatelor Naționale de juniori III. Participă C.S.S. Piatra-Neamț, Cristalul Dorohoi, C.S.M. Suceava și reprezentanta județului nostru S.C. Lynx Iași. Primul fluier de arbitru se va da la orele 15,00. Menționăm că în urma eforturilor depuse de S.C. Lynx S.R.L. Iași, săptămîna viitoare Iașul va organiza și una din grupele semifinale ale aceluiași campionat.

Știrea zilei

Said Aouita revine în forță

Cunoscutul atlet marocan Said Aouita, recordman mondial și campion mondial (1987) și olimpic (1984) la 5.000 m, a intrat într-un con de umbră după J.O. de la Seul din 1988. Iată că, în cadrul unui recent concurs, Said reușește să cîștige cursa cu timpul de 13:33.75 învingîndu-l, după un final entuziasmant, pe japonezul Tashinari Takaoka.

Marocanul conducea după 3.000 m, dar Takaoka l-a urmărit și depășit cu 500 m înainte de finiș. Cînd nimeni nu se mai aștepta, Aouita a sprintat senzațional depășindu-l pe japonez cu 200 m înainte de sosire, cîștigînd la 1m distanță (0.21 sec.).

G.N.

Din lumea vedetelor

Sandy Donne

• Bette Midler a cîștigat procesul intentat unei agenții de publicitate care a folosit o cîntăreață puțin cunoscută pe nume Sandy Donne pentru a-i imita vocea. Respectiva audiogramă a fost folosită într-un spot publicitar difuzat de canalul de televiziune BTV. Bette Midler a obținut despăgubiri în valoare totală de 500.000 dolari.

• Studentul californian Erik Ericson a obținut marele premiu în valoare de peste 1 milion de dolari, jucînd la o mașină cu fise din cazinoul Pyramid din Las Vegas. Spre nenorocul lui, Curtea Supremă a SUA i-a interzis încasarea premiului, Erik avînd doar 19 ani, și legea specificînd că acest gen de jocuri de noroc este interzis persoanelor care nu au împlinit încă 21 de ani.

• Julio Iglesias este foarte supărat pentru faptul că fiica sa Chabeli, în vîrstă de 21 de ani, este văzută din ce în ce mai des în compania celui mai bun prieten al său, actorul Miguel Boso, în vîrstă de 35 de ani.

• Mihail Gorbaciov, ex-numărul 1 sovietic va apare în viitorul film al regizorului german Wim Wenders.

• Pentru ultimele sale apariții la televiziune în calitate de președinte al SUA și în timpul campaniei pentru alegerile prezidențiale americane, fostul președinte George Bush a angajat-o pe Heidi Schulze, macheiuza celebrei top-model Cindy Crawford.

• Melodia "Too Funky" lansată anul trecut de George Michael a prilejuit o concurență acerbă între Julia Roberts și Kim Basinger, care amîndouă s-au oferit să înregistreze dialogul senzual din finalul piesei. În cele din urmă, exasperat, George Michael a apelat la Anne Bancroft.

• Phil Collins suferă de o inflamare a corzilor vocale, lucru care a dus la anularea mai multor concerte programate în această perioadă. În același timp, el a depus o plîngere la poliția britanică, după ce a descoperit "spargerea" codului telefonului său portabil. Nota de plată prezentată cunoscutului vocalist de către Telecom-ul britanic, este pipărată chiar și pentru un om cu veniturile lui Phil: 10.000 de dolari.

• Una din marile probleme ale lui Bruce Springsteen în timpul turneelor este mașina de prăjit hamburgeri, instalată în culise, mașină de care se folosește echipa sa tehnică. Bruce a ajuns să deteste în așa măsură mirosul degajat de aceasta, încît a cumpărat o altă mașină care pulverizează parfum pe scenă.

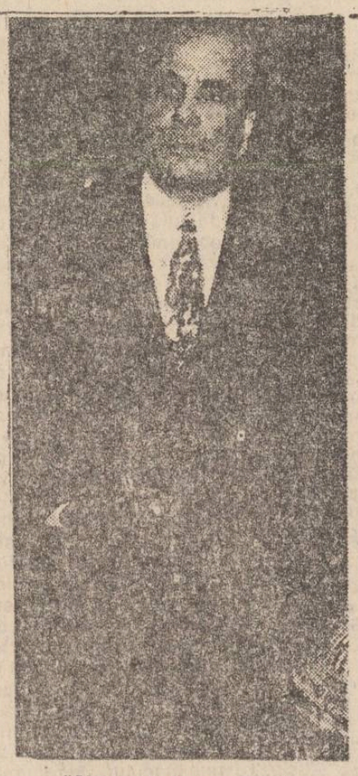

"Nașul" John Gotti

• La procesul "nașului" mafiot John Gotti, proces desfășurat la New York, în primele rînduri ale asistenței au fost prezenți Anthony Quinn, Mickey Rourke și Matt Dillon. Cei trei actori studiau cu foarte mare atenție ținuta și replicile gangsterului în speranța că vor juca rolul acestuia într-un viitor film tratînd acest subiect.

G.P.

S-a descoperit gena răutății?

Se pare că răutatea este înscrisă în codul nostru genetic. Genele dictează culoarea ochilor, forma nasului, talia și rezistența la îmbolnăviri, conturînd și caracterul individual al persoanei. Un om posedă între 50.000 și 100.000 de gene, răsfirate în cuprinsul unei molecule de ADN. "Modul de folosință" al vieții ar încape într-un "dicționar" de 3.500 de pagini a 30 de cuvinte fiecare. Cam două volume de talia Micului dicționar enciclopedic - pe care cercetători din întreaga lume se străduiesc să-l descifreze. Primele rezultate au identificat cîteva "greșeli de ortografie", corespunzînd unor maladii ereditare.

"Inteligența și răutatea sînt aspecte importante, dar există alte priorități în cercetarea genetică. Trebuie să descoperim genele bolilor care ucid și tratamentele necesare vindecării lor", declară profesorul Daniel Cohen, directorul Centrului de Studii al Polimorfismului Uman din Paris. "Restul problemelor mai suferă amînare".

Americanii își fac mai puține probleme. O echipă de cercetători de la celebra universitate Berkeley au analizat genele cîinilor foarte agresivi și ale celor blînzi în încercarea de a descoperi ce-i face pe unii agresivi și pe ceilalți nepericuloși. Concluzia a fost că există una sau două gene responsabile de variațiile de temperament individual. Savanții s-ar putea înșela. În anii 60 s-a crezut la un moment dat că a fost izolat cromozomul care face din oameni criminali. Multă vreme acest argument a fost folosit pentru a justifica pedeapsa capitală, purtătorilor acestui cromozom refuzîndu-li-se orice circumstanță atenuantă. Polemica a durat multă vreme. Astăzi se cunoaște faptul că mediul poate atenua sau accentua gena sau genele răutății. Așa s-a născut ideea de a studia membrii unei familii, crescuți sau trăind în același context și să se încerce studierea genelor celor cu comportament agresiv. Un prim studiu estimativ demonstrează că ar fi suficiente cazuri de analizat pentru aproximativ 220 de ani, numai la americani.

AGENȚIA TURISM "MOLDAVIA"
Str. Ștefan cel Mare 4
telefon: 112289; 112006
organizează excursii în:
• POLONIA - 8; 15; 22.05.93
• TURCIA - 8; 15.05.93
La sediul acestei societăți se preiau anunțuri de mică publicitate pentru Monitorul

S.C. Ω OMEGA-TURISM S.R.L.
B-dul Independenței nr. 1. Telefon: 117972
• TURCIA - 8; 15; 22; 29 mai 1993
• POLONIA - 7; 14; 21; 28 mai 1993
• UNGARIA - 11; 18; 25 mai 1993
• SLOVACIA - 10; 17; 24; 31 mai 1993
ÎN ATENȚIA OAMENILOR DE AFACERI:
• TUNISIA - avion dus și întors, Hotel EL ANDALUS, 7 zile - preț 395.000 lei;

MICA PUBLICITATE

Vă reamintim că orice anunț de mică publicitate al persoanelor fizice mai mic de 15 cuvinte îl puteți transmite zilnic între orele 8.30-15.00, la numărul

144776

și el va fi publicat în mod gratuit în ziarul nostru.

auto - moto

• Vînd motor diesel 1500 cmc, de Volkswagen, reparat. Tel. 126835.

• Vînd Oltcit Club, c.v. franțuzească. Tel. 114694.

• Vînd Audi 80 CC turbo-Diesel, fabricat decembrie '86, înmatriculat, 6000 $ sau schimb cu 500 mp teren construibil, zonă bună. Tel. 117126.

• Vînd elevator hidraulic auto. Tel. 135920, după ora 16,00. (10028)

• Producem și vindem elevator hidraulic auto 3,5 tf, model german. Tel. 112680, între orele 8,30 - 16,00. (10028)

• Vînd urgent și convenabil Dacia 1300. Tel. 159298, după-masă.

• Vînd Oltcit cu motor franțuzesc sau schimb cu apartament sau garsonieră. Tel. 149581.

• Vînd telescoape față Minsk 125, discuri ambreiaj Carpați și Minsk și oglindă far. Tel. 143468.

• Vînd Dacia 1310 TX, model 1989. Tel. 153929.

• Vînd Peugeot 505 diesel cu 5 viteze, 1984, verde metalizat, stare excepțională, înmatriculat. Tel. 147864.

electronice

• Vînd radiocasetofon auto Blaupunkt, digital autorevers, 4 x 20 W. Tel. 132742.

• Vînd tv Game, 256 jocuri încorporate, 40.000 lei. Tel. 155826.

• Vînd tv color Orizon. Tel. 126433.

• Vînd video player sigilat, preț avantajos (Elekta). Tel. 177304.

• Vînd video player Akai, sigilat, cu telecomandă și microfon. Tel. 132673.

• Vînd calculator compatibil IBM fără hard-disc, cu imprimantă, preț 230.000 lei. Tel. 152748.

case terenuri

• Vînd sau schimb cu garsonieră, confort I, 1700 mp (1000 lei/mp) teren construibil în Voinești. Tel. 164696.

• Vînd 450 mp teren construibil (lîngă Grădina Botanică), preț negociabil. Tel. 110373.

• Vînd sau schimb apartament, confort I, cu Dacia 1300, plus 1.500.000, negociabil. Poarta 1 CUG. Tel. 170529.

• Vînd urgent casă 3 camere, cu bucătărie de vară și teren 2000 mp situat în Podu Iloaiei, str. Lăpușneanu nr. 15, cu posibilități de navetă. Preț 3 milioane, negociabil. Tel. 098/040079, familia Olăeru Amelia. (10062)

• Vînd 5000 mp teren arabil, str. Națională, comuna Podu Iloaiei, 1700 lei/mp. Tel. 116096.

• Cumpăr apartament 3 camere și garsonieră (confort I). Tel. 167089 sau 156289.

vînzări

• Vînd mobilă și mască Audi 100, preț avantajos. Tel. 143390, între orele 18,00 - 20,00. (9926)

• Vînd incubatoare electrice pentru 60 ouă, preț 18.000 lei. Tel. 112732, 113538. (9924)

• Vînd termostat cu mercur, reglabil. Tel. 142446, între orele 9,00 - 15,00.

• Vînd adaptor înregistrare simultană pentru 4 videocasetofoane. Tel. 142446, între orele 9,00 - 15,00.

• Vînd porțelan dentar pentru circa 10 dinți. Tel. 133283, seara.

• Vînd mașină electrică de cusut "Ceaika", 12 operații. Tel. 155195.

• Vînd foarte convenabil mobilă sufragerie și frigider Fram. Tel. 120085.

• Vînd convenabil Rotringuri 0,13-2,0 mm. Tel. 140032.

• Vînd acordeon 80 basi, 5 registre, preț negociabil. Tel. 162358.

• Agenția de Turism MOLDAVIA Iași, str. Ștefan cel Mare nr. 4, tel. 112289 pune în vînzare, începînd cu data de 10 mai 1993, bilete de odihnă la mare în stațiunea Saturn, Hotel Aida, categoria I, în serii de 3, 6 și 10 zile.

• Vînd mașină de cusut Triplock, 16.000 lei. Tel. 155826.

• Vînd 400 kg grîu, puritate 98 %, categoria elită. Tel. 144917, între orele 16,00 - 22,00.

• Vînd CEREBROLIZIN și LECITINĂ. Tel. 145826, între orele 17,00 - 19,00.

• Vînd două faruri Oltcit folosite și contoar electric 220 V, 10-40A. Tel. 174246.

• Vînd recamier, preț convenabil. Tel. 115642.

• Vînd cîine ciobănesc scoțian (collie), 2,5 luni. Tel. 131512.

cumpărări

• Cumpăr reportofon performant. Tel. 135200, între orele 20,00 - 22,00.

• Societate Comercială, cumpără urgent mașini pentru remaiat ciorapi damă. Tel. 140601, între orele 10,00 - 14,00. (9874)

• Cumpăr tricicletă. Tel. 118655.

• Cumpăr cronometre de mînă, aparate muzicale, ceasuri vechi, alte obiecte de colecție. Tel. 113089.

• Cumpăr casete video VHS-C, sigilate. Tel. 140948.

• Cumpăr semicursieră. Tel. 173572, între orele 8,00 - 11,00, 19,00 - 22,00.

• Cumpăr cocker spaniol. Tel. 114553.

închirieri

• Închiriez apartament 2 camere, Podu Roș, plata în valută. Tel. 139329, 149998, seara.

• Închiriez apartament 2 camere semimobilat, Dacia, 30 $. Tel. 136458, după ora 16,00.

• Închiriez garsonieră, tot confortul, zona Tătărași-Flora. Plata în valută. Tel. 171474.

• Societate Comercială, închiriază spațiu pentru depozitare mărfuri. Relații la telefon 140601, între orele 10,00 - 14,00. (9874)

schimburi

• Schimb apartament 2 camere, proprietate, semidecomandat, zona Zimbru, et. 1, cu similar, zonele Podu Roș, Tătărași, Oancea, Păcurari, Gară, Autogară. Tel. 165371, între orele 18,00 - 23,00.

• Schimb apartament 3 camere, semidecomandat, Alexandru cel Bun, cu apartament două camere și garsonieră. Tel. 164696.

• Schimb apartament 3 camere, decomandat, confort I, Păcurari, cu apartament 2 camere, Copou sau zonă centrală. Tel. 115995.

• Schimb apartament 3 camere, str. Cetățuia (confort I) cu apartament 2 camere, Oancea. Tel. 124950.

pierderi

• Pierdut contract de vînzare-cumpărare pe numele Scripcariu Gheorghe. Îl declar nul. (10074)

• Pierdut certificat de înmatriculare și permis de conducere pe numele Boghiu Gheorghe. Îl declar nul. (10069)

• Pierdut contract de vînzare-cumpărare pe numele Palade Vasile. Îl declar nul. (10061)

• Pierdut contract de vînzare-cumpărare pe numele Mutea Vasile și Georgeta. Îl declar nul. (10060)

• Pierdut cățel caniche alb în zona Gară-Arcu-Piața Unirii, aflat în tratament. Relații la tel. 112109. Recompensă.

• S.C. TOMIRIS S.A. Iași anunță pierderea carnetului CEC cu limită de sumă, seria C.1. de la nr. 0430261 la nr. 0430275. Se declară nul. (10178)

• Pierdut acte Dacia nr. OF-VL-24, B.I., carnet conducere, recompensă. Tel. 146513, 130041.

oferte servicii

• Efectuez transport marfă, 1,5 t, pe orice distanță. Tel. 153314, după ora 19,00. (10047)

• Transport marfă pe orice distanță, pînă la 2,5 tone, autodubă Mercedes. Sigur și rapid. Tel. 153580. (10044)

• Filmări video. Tel. 114422. (10134)

• Spăl urgent rufe la studenți străini, zona Tg. Cucu. Tel. 119946.

• Familie, îngrijim bătrîni pentru preluare în spațiu. Tel. 150494, între orele 18,00 - 20,00.

• Caut pisică de rasă pentru împerechere cu motănel siamez. Tel. 141793.

• Profesor, efectuez traduceri din limba engleză (numai literatură). Tel. 144914.

• Ofer serviciu de menaj la studenți străini sau intelectuali. Tel. 136634.

• Proiectez șanțe și matrițe de injecție și țin evidența contabilă unei firme particulare. Tel. 159852

locuri de muncă

• Agenție de turism ALMA-LUX, cu sediul în str. Costache Negri nr. 60, tel. 146769, scoate la concurs, în ziua de 21.05.1993, două posturi organizator turism. Condiții: fete între 20-27 ani, cu aspect fizic plăcut, absolvente de liceu, de preferință neimplicate în alte activități. Cererile se depun la sediul agenției, între orele 10,00 - 14,00, începînd cu data de 7.05.1993, pînă la 20.05.1993.

• S.C. IASITEX S.A. Iași angajează prin concurs economiști, absolvenți ai Facultății de Științe Economice, pentru activitățile contabilitate, financiar, C.F.I., prețuri. Cererile se primesc pînă la data de 14.05.1993, la registratura unității. Relații suplimentare la telefon 136760/270-182, între orele 7,30 - 15,30.

• Firmă particulară, angajează contabil. Relații la sediul firmei din str. Vitejilor nr. 8. Dacia, lîngă Farmacia nr. 6.

• Angajăm cuplu de gestionari pentru chioșc. Tel. 113215.

• S.C. ALL H. IMPEX S.R.L. angajează agenți publicitari, femei și bărbați, cu aspect plăcut, 20-30 ani. Sîmbătă, între orele 10,00 - 15,00, str. Sulfinei 7. (zona Liceul Sanitar). (10072)

• Pentru stațiunea Neptun, Restaurant Internațional - bar de noapte, angajăm de urgență, ospătar, bucătar, barman, cu studii superioare, cunoscător a cel puțin o limbă străină. Pentru ospătari, vîrsta 18-25 ani, bucătari - 40 ani. Relații la telefon 164882, 162200. Șef unitate: Palnicu Constantin.

matrimoniale

• Italian patron office imperi-experi diamante, pietre prețioase și aur, absolut singur înaintru sufletului, necăsătorit, stare materială foarte bună, 48 ani, cu spiritul încă tînăr, prezentabil, de o fidelitate absolută, cobănător, nefumător, maximă seriozitate, caut exclusiv domnișoară/doamnă tînără, frumoasă, atractivă, 20/35 ani, chiar și divorțată, interesată de cunoașterea mea doar în scopul unei căsătorii din dragoste. Scrieți-mi, atașînd o fotografie. Adresa mea: Cameria Giorgio, Via San Salvatore 38/F, Valenza (AL), Italia, tel. 0131/953117. NB. Telefonare non serve, non voglie/Scrivetemi tassati-vamente in italiano, non imporia errori, per fate intende faccia, fronte e profilo, intera persona, in piedi, fronte e profilo, la descrizione deve esser dettagliata piu'possibile, e'inutile scrivere senza i requisiti richiesti, la lettera verra' cestinata. Se dopo i tempi tecnici postali non ricevete riposta, la riposta vi e'gia stata data e'negativa non selecitate grazie. Tutto si fara'per corrispondeza fino alla mia decisione d'incontro.

diverse

• U.M.F. Iași scoate la licitație în vederea închirierii următoarele spații: -imobil situat în Iași, str. Sărăriei nr. 10 (fostă cantină Bagdasar) în suprafață de 200 mp; -spațiu comercial bloc C9-C10 situat în Iași, str. Șoseaua Națională 64-66, în suprafață de 250 mp; -spațiu în strada M. Kogălniceanu nr. 7-9, Iași, în suprafață de 900 mp (foste spații cazare). Licitația va avea loc în ziua de 28.05.1993, la ora 13,00, la sediul UMF Iași. Taxa de participare în sumă de 5000 lei se va achita la casieria UMF Iași. Relații suplimentare la Oficiul Juridic, luni, miercuri, vineri, între orele 13,00-15,00, la telefon 116104, 116157, interior 38 sau tel. 141574.

• Magazinul din cadrul S.C. MOLDAVIA Co LTD, situat în str. Ștefan cel Mare nr. 4, vă oferă: ciocolată, țigări; fuste blugi pentru fetițe; salopete din blugi pentru copii; blugi pentru copii; costumașe; rujuri, ojă, deodorante; pantofi bărbați; sacoșe; cafea; vodcă etc., la prețuri avantajoase. Vă așteptăm.

• Magazinul din cadrul Agenției de Turism MOLDAVIA, situat în str. Ștefan cel Mare nr. 4, oferă spre vînzare la prețuri foarte avantajoase, următoarele ghiduri și hărți turistice: ghid de conversație român-italian; ghid de conversație italian-român; ghid de conversație polonez-român; harta turistică a următorilor munți: Caraiman, Penteleu, Vrancei, Piatra Craiului, Leoata, Bucegi etc., precum și cărți turistice.

• Mișcarea pentru Regatul României, filiala Iași, își invită membrii la Adunarea generală de sîmbătă, 8 mai a.c., orele 11,00, la sediul A.C.-P.A.C. din str. Elena Doamna nr. 37. (10071)

• S.C. UNION 91 SRL, str. Uzinei nr. 61 Iași, anunță redeschiderea Băii Populare Iași, str. Uzinei nr. 61, cu data de 10.05.1993, cu următoarele servicii: Lecții de înot pentru copii și studenți: fără abonament (250 lei/oră); cu abonament, 10 cursuri (200 lei/oră); înot adulți (300 lei/oră), Baie duș (100 lei/oră), Gimnastică pentru copii (150 lei/oră), Gimnastică adulți (200 lei/oră), începînd cu 20.05.1993, saună de 300 lei/oră. Relații suplimentare se pot da la telefon nr. 112742, zilnic de la ora 18,00 - 20,00, vineri - 14,00 - 19,00; sîmbătă - 8,00 - 18,00 (10066)

decese

• Familia ing. Orbu Ioan anunță încetarea din viață a tatălui ORBU IVANCIU. Înmormîntarea va avea loc vineri, ora 13,00, la cimitirul Eternitate. Veșnică pomenire. (10136)

• Soția, copiii, ginerii, nurorile, nepoții, strănepoții și rudele apropiate anunță cu durere moartea fulgerătoare a celui care a fost TÎRNICERU VASILE, în vîrstă de 83 de ani. Înmormîntarea va avea loc în ziua de 8.05.1993 la cimitirul Podgoria Copou. Cortegiul funebru va porni la ora 11,00 de la biserica Sf. Nicolae Copou. Lacrimi și flori pe tristul lui mormînt. (10135)

• Familia Crăciun anunță cu durere decesul mamei și soacrei PETRA VĂDINEANU. Pios omagiu.

• Lucreția - soție, Ștefan - fiu, Anca - noră, Diana - nepoată, prof. univ. Alexandrescu Ioan și Doina - cuscri, precum și rudele apropiate anunță cu durere încetarea fulgerătoare din viață a scumpului lor IACOB IOAN VALERIU, în vîrstă de 76 ani. Înmormîntarea va avea loc sîmbătă, 8 mai 1993, ora 14,00, la cimitirul Eternitate, în capela căruia se află depus corpul neînsuflețit. (10067)

• Ion - soț, Camelia - fiică, Costel - ginere, Mericica - noră, Andrea și Tibi - nepoți, zdrobiți de durere, anunță moartea fulgerătoare a scumpei lor BOMBICĂ ANA, 75 ani. Înmormîntarea va avea loc în ziua de 8.05.1993, ora 12,00, sat Cristești, comuna Holboca, Iași. (10064)

• Cu nemărginită durere, Elena - soție, copiii, nepoții și rudele apropiate anunță decesul celui care a fost un bun soț, tată și bunic MORARIU VASILE. Înmormîntarea, 8.05.1993, la cimitirul din localitatea Erbiceni. Nu-l vom uita niciodată. (10076)

• Cu adîncă durere, familia anunță încetarea din viață după o lungă și grea suferință a celei care a fost CUȘMULIUC ELENA, în vîrstă de 52 de ani. Înmormîntarea va avea loc vineri, 7 mai, ora 15,00, la cimitirul Sf. Treime. Nu te vom uita niciodată. Dumnezeu s-o ierte! (9872)

condoleanțe

• Scumpa și iubita noastră mamă, ELISABETA ROMAN, comoară neprețuită a sufletelor noastre, ne-a părăsit fără veste luînd drumul veșniciei, lăsînd în urmă amintirile dragi și inconfundabile ale unei ființe de o deosebită ținută umană, care ne-a luminat mereu drumul în profesie și societate. Icoana ei sfîntă rămîne o lumină vie care ne va ajuta să-i păstrăm întreagă și nealterată recunoștința nețărmurită pentru tot ce a făcut singură, în timpuri și vîltori grele ale vieții, ca să putem deveni oameni adevărați. Consternați de durere, fiul Vasile Roman și cele patru fiice, împreună cu familiile lor, roagă pe bunul Dumnezeu s-o aibă în pază și s-o odihnească în pace pentru bunătatea și delicatețea ei fără seamăn. (10075)

• Colectivul Catedrei de limbi moderne a Institutului Politehnic Iași este alături de colega Daniela Moisei în greaua pierdere suferită prin decesul tatălui și își exprimă întreaga compasiune. Condoleanțe întregii familii îndoliate!

• Colectivul depozitului Peco transmite sincere condoleanțe familiei Gheorghiu Mircea și Lăcrămioara pentru pierderea mamei.

• Salariații de la F.R.E. Iași, Serviciul administrativ, transmit sincere condoleanțe colegei Maria Pop, pentru decesul mamei. (10048)

• Prietenii și colegii de serviciu din Atelierul filare, Fire I, schimbul C, TEROM S.A. depling trecerea fulgerătoare în neființă a colegului MIRCEA DRĂGAN, și transmit sincere condoleanțe familiei îndurerate. Dumnezeu să-l ierte! (10065)

• Locatarii blocului 11, sc. B, b-dul Cantemir, sînt profund impresionați de dispariția fulgerătoare din viață a celei care a fost ROZICA PARTAC. Sincere condoleanțe familiei îndoliate. Dumnezeu s-o odihnească în pace! Regrete eterne. (10063)

• Colectivul Serviciului desfacere, S.C. TOMIRIS S.A. Iași transmite sincere condoleanțe d-nei ing. Orbu Maria pentru pierderea suferită prin decesul tatălui socru. (10070)

• Colegii secundari din Clinica II Obstetrică-ginecologie transmit condoleanțe dr. Ștefan Iacob pentru pierderea suferită.

• Sîntem alături de colegul nostru dr. Ștefan Iacob și îi transmitem toată compasiunea și condoleanțe pentru pierderea tatălui. (10073)

• Regretăm pierderea unui prieten, om deosebit, cu alese calități, specialist de înaltă valoare, cel care a fost ing. POSTICA VLAD, șef de atelier de proiectare la IPROCHIM Iași. Dumnezeu să-l ierte! Rămîne doar amintirea lui pentru colaboratorii săi de la ICIT - Fibrosin Iași. (10077)

comemorări

• Domnul Crăciun I. Mihai din satul Hîlceni, comuna Șipote - Iași, împreună cu fiii, fiicele, nurorile, nepoții, strănepoții și celelalte rude, păstrează în inimă regretul și amintirea nețărmurită pentru cea mai iubitoare soție, mamă, soacră și bunică, MARIA CRĂCIUN, de la a cărei trecere în neființă s-au împlinit șapte ani. Deshumarea și prăznuirea vor avea loc în ziua de sîmbătă, 8 mai 1993, în localitatea Hîlceni. Neuitînd-o niciodată, îi vom păstra o veșnică și pioasă amintire. (9878)

• Șapte ani de la marea ta plecare, dragul nostru tată! Plecarea ta mi-a desființat punctele cardinale ale inimii. Vino, într-un vis și spune-mi cum să refac Universul... Comemorarea dragului nostru tată și soț, medic-veterinar, PAUL RAREȘ AXENTE, va avea loc pe 7 mai 1993, la cimitirul din localitatea Voinești.!

mesaje

• Asociația Foștilor Deținuți Politici din România - Filiala Iași, aduce și pe această cale mulțumiri Societății de construcții IMPEX AMICII S.R.L. pentru sprijinul acordat prin executarea în mod gratuit a reparațiilor sediului nostru din Iași, strada Cuza nr. 41. Această operă de binefacere are o valoare deosebită avînd în vedere că imobilul în care ne aflăm face parte din patrimoniul cultural național.

TELEFOANE UTILE

• SALVARE: 961
• POMPIERI: 981
• POLIȚIE: Inspectoratul Județean - 146666, 140020, 146840; Municipiu - 146850; Serviciul Circulație - 140070.
• AGENȚIA CFR: 147673
• INFORMAȚII GARĂ: 146333
• AUTOGARĂ: 146587
• AGENȚIA TAROM: 115239
• INFORMAȚII AEROPORT: 178126
• STAȚII PECO: Baș Ceauș - 176865; Aurel Vlaicu - 175812; Bucium - 132891; Crișan 112182; Păcurari 164142; Sărărie 147482.
• DISPECERATE: RA Gaz-Metan - 141737; RA Apă-Canal 142451; Renel - 145037, deranjamente - 147070; Termoficare - 141956; RA Locuința - 112434; Telefoane - Deranjamente - 921; Protecția mediului - 147010.
• GARDA FINANCIARĂ: 112851, 112427
• ADMINISTRAȚIA FINANCIARĂ: 143030
• NOTARIAT: 147574
• TRIBUNAL: 146300
• PROCURATURĂ: 146630
• CAMERA DE COMERȚ: 117757
• CENTRUL MILITAR JUDEȚEAN: 146370
• HOTELURI: Moldova - 142225; Traian - 143330; Unirea - 142110; Sport - 137817.
• POLICLINICA CU PLATĂ: triaj informații - 117244.

monitorul

FLORIN FLORESCU
redactor șef
DAN RADU
redactor șef adjunct
Tudor Agavriloaei - secretar general de redacție

EVENIMENT: Toni HRITAC (șef-secție), Eduard Calotă, Mihaela Cănănău, Vasile Cojocariu, Cătălin Croitoru, Mona Dîrțu, Dumitru Filimon, Valentin Gheorghiță, Cristian Hanganu, Septimiu Sărățeanu, Adina Scutelnicu, Ovidiu Scutelnicu, Vali Știrbu.
POLITIC: Radu Mesniță, Cristian Racu.
ECONOMIE: Alin Tocan, Costel Stroescu.
REPORTERI SPECIALI: Cornel Cristoiu, Dorin Popa.
SPORT: G.I. Nicolae, Leonard Cănănău, G. Anghel, Victor Grădinariu, I.C. Teodor.
REDACTOR DE SERVICIU: Ion N. Oprea.
GRAFICĂ: Lucian Amarii.
DIVERTISMENT: George Pînzaru.
RECLAMĂ-PUBLICITATE: Daniel Sîrbu, Gabriel Rusu, Cătălina Ailiesei, Liliana Cozma, Maria Vornicu.
CULEGERE-TEHNOREDACTARE COMPU-TERIZATA: Cornelia Agavriloaei; Cerasela Cirimpei, Petronela Macovei, Liliana Signeanu, Mihaela Spineanu.

OVIDIU ȘIMONCA - redactor șef adjunct MONITORUL - EXPRES
Cristina Popescu - director de programe RADIO NORD-EST.
Livia Susanu - editor NORD-EST PRESS.

EDITOR
NORD-EST s.r.l.
Director-general
ALEXANDRU LĂZESCU
Director literar
FLORIN ZAMFIRESCU

ADRESA REDACȚIEI:
Str. SMÎRDAN nr.5

ABONAMENTELE se pot face la orice oficiu poștal din țară. MONITORUL figurează în catalogul presei interne la poziția 838.

Tiparul executat la S.C. DOSOFTEI S.A. Iași

Urmaşii lui Mahatma Gandhi

În partidul nostru sînt înscrişi oameni politici din toată lumea

• interviu cu dl. Vasile Diacon, fost deputat FSN, membru al Partidul Radical Transnaţional •

- Domnule Vasile Diacon, în calitate de consilier general al Partidului Radical Transnaţional, vreţi să detaliaţi, pentru cititorii noştri, ce-şi propune acest partid?

- Partidul Radical a apărut în Italia ca o necesitate izvorîtă din frămîntările politice din sînul naţiunilor de pe bătrînul continent, ca o alternativă la rigida viaţă de partid naţional, ca o mişcare angajată în transformarea şi schimbarea mentalităţii cetăţeanului european în sensul acceptării unei mai mari identităţi între Apus şi Răsărit. Este mişcarea politică ce s-a angajat ferm într-o "acerbă" luptă împotriva violenţei de orice fel, utilizînd toate armele nonviolenţei. Aşa se explică şi faptul că simbolul partidului este imaginea filosofului indian Mahatma Gandhi, cel care a ridicat nonviolenţa la rang de principiu politic, justificîndu-l pe baze filosofice.

Este formaţiunea politică ce exclude disciplina de partid, în care hotărîrile asumate de organismele sale nu sînt obligatorii pentru membrii săi, ci doar pentru aceia care acceptă sarcini de conducere şi în care nu se poate sancţiona conduita unui membru şi nimeni nu îl poate exclude din partid. Aici totul se bazează pe libera asumare a responsabilităţilor personale şi pe o toleranţă absolută. Valenţa transnaţională a partidului a determinat neconcurenţa electorală cu celelalte partide naţionale şi inexistenţa unor forme de organizare pe baze naţionale sau regionale.

Direcţiile de acţiune ale partidului sînt multiple: .un "Maastricht", nu doar pentru comunitari, ci pentru întregul continent în ideea realizării Statelor Unite ale Europei; cîte un "Nu" prohibiţiei drogurilor, partidocraţiei, militarismului; şi-a propus susţinerea limbii esperanto ca limbă de comunicare internaţională; luptă pe linie ambietalistă şi ecologistă prin declanşarea unor acţiuni la scară regională sau chiar europeană.

- Ştiu că aţi participat la ultimul congres al PRT, la Roma, anul acesta. Ce a fost esenţial acolo?

- Multe şi importante au fost problemele abordate cu ocazia lucrărilor congresului. Simpla enumerare a comisiilor în care s-a lucrat în zilele congresului subliniază dimensiunile dezbaterilor: 1. Federalism şi naţionalitate; drepturi civile şi politice, drepturi ale minorităţilor, democraţie lingvistică; 2. Campania parlamentară mondială pentru abolirea pedepsei cu moartea pînă în anul 2000; 3. Dezvoltarea democratică, dezvoltarea umană, mediu înconjurător; 4. Noi reguli în legătură cu prohibiţia drogurilor; 5. Noul drept internaţional, pace şi securitate, la care se adaugă dezbaterile din plen privind viitorul partidului.

- Ce diferenţe sînt între P.R.T. şi Partidul Socialiştilor Europeni?

- Partidul Socialiştilor Europeni, înfiinţat la Haga, la 10 noiembrie 1992, deşi îşi asumă o oarecare valenţă transnaţională, din dorinţa de a da greutate sporită viitorului Comunităţii Europene, este totuşi un partid "închis" deoarece se adresează doar socialiştilor şi social-democraţilor europeni, pe cînd P.R.T. are deja, la această oră, înscrişi reprezentanţi ai 80 de partide din lumea largă.

Care este reprezentativitatea în România a P.R.T.?

- Printre înscrişi în P.R.T. se numără ex şi actuali parlamentari, reprezentanţi ai FDSN, FSN, PUNR, PRM, UDMR, PAC, PNL, Mişcarea şi Partidul Ecologist, PDAR, P. Republican, membri ai guvernului, lideri de partide, reprezentanţi ai minorităţilor, diverse personalităţi ale vieţii culturale şi ştiinţifice etc., care, cu toţii, au înţeles cît de importantă este pentru România prezenţa lor în acest nou for internaţional. Cu toţii la un loc reprezintă încă o voce care face un fantastic lobby pentru România. Tuturor le doresc din inimă succese pe această linie.

- Totuşi, cum îşi face simţită prezenţa în spaţiul românesc această formaţiune politică?

- După cum deja am arătat mai sus, în România nu există nici un fel de organisme de conducere, nici un fel de şefi, fapt de altfel interzis de către statut. Toate acţiunile care se organizează în România se realizează doar cu sprijinul logistic al Romei. Menţionez aici întrunirea radicalilor din ţară care a avut loc la finele lunii iunie 1992, la Poiana Braşov, ocazie cu care a fost adoptată o declaraţie - apel privind situaţia din Republica Moldova şi în care a fost condamnată intervenţia celei de-a 14-a Armate Sovietice în această republică.

Pe data de 15 mai 1993 va avea loc, la Bucureşti, întîlnirea radicalilor din ţară cu dl. Sergio Stanzani, personalitate marcantă a partidului şi a vieţii politice italiene. Întrunirea este deschisă tuturor celor care doresc să se informeze asupra activităţii acestui partid. Invităm pe toţi cititorii dumneavoastră să ne onoreze cu prezenţa şi, eventual, să-şi expună punctul de vedere referitor la modul de acţiune a acestei formaţiuni politice.

Interviu realizat de Dorin POPA

După toate probabilităţiile

Celebra formaţie de rock R.E.M. va veni la Iaşi

Iulian Bulucea, fostul director al postului de radio "Vox T" - Unirea (actualmente Radio "Hit F.M."), ne-a informat că peste aproximativ două săptămîni există posibilitatea să vină într-un concert la Iaşi grupul american R.E.M. Formaţia americană va susţine la Iaşi un concert cu caracter umanitar. Organizatorii ieşeni au contactat deja grupul R.E.M., trebuind să fie stabilite cu exactitate doar data concertului şi locul unde se va desfăşura.

Domnul Sorin Lupaşcu, realizatorul emisiunilor muzicale de la postul de televiziune "Tele' M" a precizat cîteva amănunte despre această cunoscută formaţie: "R.E.M. în ciuda scurgerii timpului, a avut un loc binemeritat şi constant în primele zece poziţii ale clasamentelor internaţionale. În toţi aceşti ani de muzică comercială, R.E.M. şi-au păstrat un stil inconfundabil, fiindtotodată, înultimii trei ani, în primele cinci formaţii ale lumii. În urmă cu un an, au primit premiul MTV "Music Awards" pentru faptul că erau una dintre cele mai populare formaţii. Remarcabile rămîn albumele sale "Out of time", penultimul album fiind un prag greu de atins. După apariţia ultimului album, R.E.M. a intrat în clasamentul american direct pe locul zece, într-un clasament Billboard cu 200 de locuri. Solistul vocal Michael Stipe, în ciuda faptului că nu are veleităţi senzaţionale de solist vocal (nu urcă cu vocea atît de sus ca Sebastian Bach (Skid Row) sau nu are o voce aşa pertinentă cum este cea a lui Stevie Wonder), reuşeşte să fie recunoscut la o primă audiţie datorită melodicităţii vocale la muzica promovată. R.E.M. se încadrează în curentul A.O.R. (Adults Oriented Rock). Faptul că vin în România este o mare surpriză. Dacă vin la Iaşi, va fi, indiscutabil, evenimentul anului la Iaşi".

Grupul american R.E.M., conform clasamentului revistei "Bravo" din februarie 1993, a intrat în top direct pe poziţia 19 cu melodia "Drive". Pentru iubitorii muzicii, acest nume poate nu spune prea mult, dar ca să-i recunoşti este de ajuns să pomenim unul din şlagărele litoralului românesc ediţia 1992 - "Loosing my religion".

În legătură cu acest posibil spectacol al grupului R.E.M., pe măsură ce vom avea alte detalii de la organizatori, vom reveni.

Septimiu SĂRĂŢEANU

"Nici un os pentru Belgrad"

• despre Crucea Roşie şi Semiluna Roşie şi ce trebuie să facă acestea în caz de război •

Conflictele interetnice din ţările fostei Iugoslavii au dus la instalarea foamei şi fricii printre cetăţenii acestor teritorii. Numeroase organisme internaţionale au încercat să uşureze pe cît posibil suferinţele inimaginabile ale populaţiei civile. Comitetul Internaţional al Crucii Roşii s-a implicat direct în procesul de ajutorare în scop umanitar a părţilor beligerante. Totuşi, societăţile de Cruce Roşie şi Semilună Roşie din mai multe ţări încalcă flagrant principiile care stau la baza funcţionării acestora. Societatea de Cruce Roşie din Austria a devenit celebră prin lansarea sloganului: "Nici un os pentru Belgrad". Încălcînd principiul imparţialităţii, ajutoarele trimise de această societate s-au îndreptat către croaţi şi musulmani ingnorîndu-i pe sîrbi. Pentru a afla opinia Comitetului Internaţional de Cruce Roşie şi Semilună Roşie, organism care coordonează activitatea tuturor societăţilor de Cruce Roşie şi Semilună Roşie din lume, l-am contactat pe delegatul în România al acestui comitet, d-na Susanna Cuningham, care ne-a declarat: "Aceste cazuri de nesubordonare în care o societate nu-şi respectă datoriile decurgînd din statut pot fi sancţionate: CICR intră în contract cu societatea naţională respectivă, amintindu-i, în cazul de faţă, că trebuie să fie imparţială. Practic, nu se poate interveni în problemele interne. În cazuri extreme, se poate retrage recunoaşterea societăţii respective, însă, pînă în prezent, nu s-au întîlnit astfel de cazuri".

Societatea de Cruce Roşie va efectua în următoarele zile transportul destinat refugiaţilor din ţările fostei Iugoslavii, care constă în 20 de tone de alimente, îmbrăcăminte şi obiecte de igienă personală. De menţionat că au fost necesare demersuri repetate la Consiliul de Securitate pentru a notifica şi aproba transportul. S-a obţinut, în cele din urmă, acest aviz, ajutoarele putînd ajunge în deplină securitate la destinaţie.

Vlad POP

Premiere cinematografice

• le puteţi viziona începînd de azi, 7 mai 1993 •

"Commando"

o producţie a studiourilor "20-th Century Fox", SUA, 1985.

Scenariul: Steven E. de Souza. Imaginea: Matthew F. Leonetti.

Muzica: James Horner. Regia: Mark L. Lester.

Cu: Arnold Schwarzenégger, Rae Dawn Chong, Dan Hedaya, Vernon Wells, James Olson, David Patrick Kelly, Alyssa Milano, Bill Duke, Sharon Wyatt.

Însuşi titlul filmului ne pune în gardă avertizîndu-ne că ne aflăm în faţa unui thriller din cele mai dure, ilustrînd perfect trepidantul mediu al trupelor speciale, prin intermediul cărora statul american intervine, în diferite zone din lume, unde se manifestă pericolul instaurării şi menţinerii regimului politic de dictatură. Un film care poate fi receptat la două nivele. La primul nivel, "Commando" şocează şi extaziază prin extraordinarele aventuri ale personajului principal, întruchipat de colosul numit Schwarzenegger, descins în America de Sud, în Val Verde, pentru a-şi elibera fiica răpită şi pentru a anihila, cu forţa şi priceperea de care dă dovadă, orice atentat la adresa democraţiei abia instaurate în acest colţ al lumii.

Ca şi în "Predator" şi "Terminator", Schwarzenegger pune în acţiune un impresionant arsenal: propria sa musculatură de culturist multipremiat, dar şi o bogată colecţie de arme sofisticate, susţinînd şi de această dată, sub bagheta virtuosului regizor Mark L. Lester, un adevărat spectacol de senzaţie al aprigei lupte, contra violenţei, pentru triumful unei cauze drepte.

La cel de al doilea nivel, filmul "Commando" se constituie într-o reflecţie gravă asupra escaladării instabilităţii politice şi a conflictelor militare în tot mai multe puncte ale globului. Noua premieră "Commando" este distribuită de firma "Fox"

Cinematograful "Victoria", 7-20 mai 1993, orele: 9, 11, 13, 15, 17, 19.

"Pedeapsa capitală" ("Extreme prejudice")

Producţie a studiourilor "Carolco", SUA, 1987

Scenariul: Deric Washburn, Harry Kleiner. Imaginea: Matthew Leonetti.

Muzica: Ry Cooder. Regia: Walter Hill.

Cu: Nick Nolte (Jack Benteen), Powers Boothe (Cash Bailey), Michael Ironside (Hacket), Maria Conchita Alonso (Sarita), Rip Torn (Hank), Clancy Brown (Mc Rose), William Forsythe (Atwater), Larry B. Scott (Biddle), Dan Tulis (Fry), Luis Contreras (Lupo), Carlos Cervantes (Hector).

Pentru Walter Hill, foarte apreciat ca scenarist ("The Getaway"), producător ("Alien", "Aliens") şi regizor ("The Long Riders", "48 Hrs.", "Red Heat" # "Furia roşie"), "Pedeapsă capitală" se potriveşte exact cu genul său preferat de filme de aventuri ancorate în realitate.

Oscilînd între westernul clasic şi thrillerul psihologic modern, acest film prezintă drama unei prietenii destrămate din cauza traficului de droguri şi corupţiei omniprezente în ţinutul graniţei dintre Texas şi Mexic.

Jack Benteen, ranger în Benrey, are de luptat, ca om al legii, pentru a stăvili violenţa şi infracţiunile care au apărut în oraşul său natal odată cu traficul de droguri. Fermieri săraci, cu cazier ireproşabile, încearcă să-şi păstreze pămîntul făcînd comerţ cu stupefiante peste graniţă. Bancherii oraşului se fac că nu văd atunci cînd în băncile lor se depun sume fabuloase provenind din traficul de droguri, bani care trebuie "spălaţi". Crimele se înmulţesc, iar Benteen e din ce în ce mai des nevoit să-şi folosească pistolul în exercitarea funcţiei sale, de apărător al legii şi ordinii publice. Printre traficanţi, el descoperă, cu stupoare, pe Cash Bailey, prietenul său din copilărie şi adolescenţă, de care-l leagă încă amintiri frumoase, între care pe primul loc se situează Sarita, o cîntăreaţă mexicană, de care amîndoi au fost îndrăgostiţi. Deşi a avut o tinereţe grea, Jack a ajuns să creadă în valorile tradiţionale ale societăţii şi să le respecte, pe cînd Cash, împins de unele neajunsuri, s-a obişnuit cu un stil de viaţă opus. "Nici unul dintre ei nu e superman", spune regizorul Walter Hill, "dar amîndoi au profiluri psihologice puternice. Povestea acestor bărbaţi, în contrast unul faţă de celălalt, conduce către melodramă, însă încearcă şi să aibă o realitate psihologică. Apropierea de personaje e mai autentică decît în celelalte filme ale mele". În rolul lui Jack se distinge Nick Nolte, starul care a mai fost prezent, pe ecranele noastre, în filmele: "Adîncurile" şi "Prinţul mareelor", precum şi în serialul tv "Om bogat, om sărac"

"Pedeapsă capitală" - premieră prezentată de firma "Guild"

Cinematograful "Republica", 7-13 mai 1993, orele: 9, 11, 13, 15, 17, 19.

Constantin PETRILĂ

CARNETUL ZILEI
VINERI, 7 mai 1993

✝ **Arătarea semnului Sf. Cruci; Sf. Muc. Achachie şi Codrat**

VREMEA

se menţine în general instabilă. Cerul va fi variabil, mai mult noros. Se vor semnala precipitaţii, mai ales sub formă de averse şi în special în cursul după-amiezii cînd, izolat, vor fi însoţite de descărcări electrice. Vîntul va prezenta unele intensificări şi va predomina din sector est-nord-est. Valorile maxime vor oscila între 20 şi 24 grade iar cele minime între 10 şi 13 grade. **(Centrul de prevedere a vremii Bacău)**

TELEVIZIUNE

TV 1 7.00 TVM Telematinal • 10.00 TVR Iaşi • 11.00 TVR Cluj-Napoca • 12.00 Film serial: "Noii aşi ai cerului albastru" (4) • 13.00 Descoperirea planetei • 13.30 Desene animate • 14.00 Actualităţi • 14.15 Ora de muzică • 15.00 Didactica • 15.45 O samă de cuvinte • 16.05 Arhive folclorice • 16.35 Lumea de mîine • 17.30 Pro patria • 18.30 Spectacolul lumii • 19.00 Convorbiri • 19.30 Desene animate • **20.00 Actualităţi** • 20.35 Sport • **20.45 Film serial: "Destinul familiei Howard"** (67) • 21.45 Viaţa parlamentară • 22.15 Reflecţii rutiere • 22.30 Gong! • 23.00 Studioul şlagărelor • 23.30 Actualităţi • 23.45 Refrenele amintirilor • 24.00 Magazin cinematografic. Vîrstele peliculei.

TV 2 16.00 TVE Internacional • 16.30 Desene animate • 16.55 Actualităţi • 17.00 Sport-magazin • 18.00 Emisiunea în limba germană • 19.00 Concertul Orchestrei Naţionale şi al Corului Radio • 21.00 TVM Mesager • 21.30 Viaţa spirituală • 22.00 TV5 Europe • 22.35 Mondo-muzica.

TEATRUL "LUCEAFĂRUL"

Ora 9.30 şi 11.30, "Aladin şi lampa fermecată"

TELE M

13,00 Avanpremieră • 13,05 Ştiri • 13,25 Cultura la zid (Bibliotecarul - partea a-II-a) • 13,40 Publicitate • 13,45 Teleeconomia (Constructor, meserie pentru anul 2000) • 14,15 Desene animate • 14,25 Publicitate • 14,30 Top M • 15,40 Închiderea programului • 23,00 Avanpremieră • 23,05 Oferta săptămînii: Italia System • 23,10 Divertis - la Tele' M • 23,40 Horoscop • 23,45 Publicitate şi dedicaţii muzicale • 00,00-60 pentru voi • 01,00 Supliment 30 • 01,30 Publicitate şi muzică • 01,35 Film artistic • 03,00 Divertis la Tele' M • 03,15 Film de acţiune.

RADIO IAŞI

6,00 Dimineţile noastre • 8,00 Buletin de ştiri • 8,10 Flori ale cîntecului popular românesc • 8,30 Convorbiri literare • 9,00 Radiosfera • 12,00 Radio Chişinău • 13,00 Radiojurnal • 13,20 Albumul cîntecului francez • 14,00 Expo melodii • 15,00 Pe-un picior de plai • 15,30 Swing jazz • 16,00 Radiojurnal • 16,15 Radiograme • 18,20 Corespondenţa radio de muzică populară • 19,00 Ştirile serii • 19,10 Univers muzical • 21,00 Evenimentele zilei • 21,20 Univers muzical.

CINEMATOGRAFE

• Cinematograful "**Victoria**" (tel. 112602), 3-6 mai 1993, orele: 9, 11,30, 14, 16,30, 19: "**La limita extremă**", producţie SUA, 1991. Thriller poliţist. Premieră. 7-20 mai 1993, orele: 9, 11, 13, 15, 17, 19: "Commando". Producţie SUA, 1986. Thriller cu Arnold Schwarzenegger. Premieră.

• Cinematograful "**Republica**" (tel. 114327), 3-6 mai 1993, orele: 9, 11, 13, 15, 17, 19: "**Băieţi răi**". Producţie SUA, 1985. Comedie pentru tineret. Premieră. 7-13 mai 1993, orele: 9, 11, 13, 15, 17, 19: "**Pedeapsă capitală**". Producţie SUA, 1987. Thriller poliţist cu Nick Nolte. Premieră.

• Cinematograful "**Copou**" (tel. 145738), luni, 3 mai 1993, orele: 9, 11, 13, 15, 17, 19: "**Viaţa în ritm de rapp**". Producţie SUA, 1985. Film muzical. 4-9 mai 1993, orele: 9,11, 13, 15, 17, 19: "**Ochii nopţii**". Producţie SUA, 1991. Thriller erotic (interzis spectatorilor sub 16 ani). Premieră.

• Cinematograful "**Dacia**" (tel. 164740), 3-9 mai 1993, orele: 9, 12, 15, 18: "**Destinul lui Ganga**". Producţie India. Melodramă muzicală.

• Cinematograful "**Tineretului**" (tel. 117178), 3-9 mai 1993, orele: 9, 11, 13, 15, 17, 19: "**Vînătorii de fantome**". Producţie SUA, 1984. Comedie S.F.

HOROSCOP

• **VĂRSĂTOR** (20 ian. - 18 febr.) Astăzi norocul vă părăseşte. Ideile dvs. originale nu sînt aplicabile, lucru pe care îl înţelegeţi foarte greu. Îndreptaţi-vă spre studiu, interpretările deosebite îşi găsesc locul în acest domeniu.

• **PEŞTI** (19 febr. - 20 mart.) Nu sînteţi înţeles de persoana cu care trăiţi. Acest lucru este caracteristic pentru nativii acestei zodii, însă dvs. realizaţi astăzi cu acuitate. O reuşită financiară este menită să aplaneze conflictul.

• **BERBEC** (21 mart. - 20 apr.) Daţi dovadă de un egoism exagerat. Totul vi se cuvine. Acest lucru vă face să vă simţiţi nedreptăţit(ă) şi să treceţi la atac. Temperaţi-vă aceste ieşiri. Astăzi nu aveţi dreptate, judecata dvs. este tulbure.

• **TAUR** (21 apr. - 20 mai) Sînteţi irezistibil(ă). Ieşiţi în societate, o nouă cunoştinţă este posibilă. Atenţie asupra cui vă îndreptaţi solicitările. Sînteţi atras(ă) de persoane spiritualizate, rafinate, dar şi perverse.

• **GEMENI** (21 mai - 21 iun.) Nici dvs. nu sînteţi mai prejos Taurului. Emanaţi o vitalitate de invidiat. Pentru dvs. este indicată orice acţiune ce cere simţ estetic, intuiţie, migală. Tendinţa de a abandona o lucrare începută nu se manifestă astăzi. Profitaţi de acest lucru pt. a duce la bun sfîrşit o afacere importantă.

• **RAC** (22 iun. - 22 iul.) Cineva caută să vă pună bete-n roate. Nu-l luaţi în seamă, este incapabil să vă facă un rău real. Aveţi o zi bună însă o recentă eşuare în dragoste îşi mai spune cuvîntul.

• **LEU** (23 iul. - 22 aug.) Poziţia Soarelui vă conferă dvs. o strălucire în plus. O aventură este prevăzută astăzi, însă nu acordaţi prea multă atenţie. Sînteţi ispitit (ă) să vă abandonaţi plăcerilor fără a vă mai ocupa de lucruri esenţiale.

• **FECIOARĂ** (23 aug. - 22 sept.) Ceva vă nelinişteşte. Aveţi o predilecţie spre superstiţii, lucru care vă întunecă judecata dvs. atît de clară de obicei. Aveţi impresia că percepeţi anumite semne; de vină este imaginaţia.

• **BALANŢĂ** (23 sept. - 22 oct.) Din nou sînteţi nemulţumit (ă). Vă certaţi, dar vina neînţelegerii vă aparţine. Lipsa de confort vă apasă în ultima perioadă. În scurt timp veţi trece peste acest lucru.

• **SCORPION** (23 oct. - 21 nov.) Perversiunea vă caracterizează, însă nu trebuie să o cultivaţi. Astăzi sînteţi animat doar de idei răutăcioase. Depăşiţi această stare de spirit. Răul generează răul. Dacă daţi curs intenţiilor pe care le aveţi, urmările vor fi dezastruoase.

• **SĂGETĂTOR** (22 nov. - 21 dec.) Este timpul să treceţi la acţiune! Filosofie faceţi întotdeauna. Astăzi sînteţi pătruns de una nihilistă. Realitatea în care trăiţi nu vă permite o astfel de atitudine. Veţi deveni mai optimist dacă veţi avea o ocupaţie.

• **CAPRICORN** (22 dec. - 19 ian.) Sînteţi greu de mulţumit. Pretenţiile dvs. întrec orice limită. Cu dvs. sînteţi îngăduitor, fiţi şi cu alţii. Veţi rămîne singur şi nu veţi avea decît de suferit.

CALENDAR TEBAIC
7 mai 1993

Persoana născută astăzi va avea un viitor de invidiat. Stelele sînt favorabile accentuînd la maxim latura reuşitei materiale. Bărbaţii vor fi oameni banului, căsnicia îi va interesa din dorinţa de a avea un refugiu sigur şi un urmaş care să mărească avîntul. Femeia va fi atrasă de bărbaţii mai în vîrstă cu bogate resurse de orice gen.

Se îmbogăţeşte învăţămîntul superior

"Universitatea Internaţională - Michael Jackson" se va înfiinţa din toamnă

• cei care îi vor absolvi cursurile vor deveni "fani cu diplomă" •

Începînd cu anul universitar 1994-1995, la Iaşi vor fi puse bazele primei "Universităţi Internaţionale - Michael Jackson", instituţie de învăţămînt unică în lume. La această universitate se vor putea înscrie studenţi şi elevi care vor studia coregrafia, limba şi literatura engleză, istoria rock-ului, biografia lui Michael Jackson şi vor urma, în paralel, cursuri de disc-jokey. Această universitate are ca mentori "JaKo Fan Club" - filiala Iaşi a fun-clubului Michael Jackson, Radio "HIT FM" (fostul "Vox T" - Unirea) şi săptămînalul "Bursa de Est".

Iulian Bulucea, directorul postului de radio "HIT FM", ne-a declarat: "Ideea cu înfiinţarea Universităţii Michael Jackson a apărut în urma congresului "Michael Jackson" care a reunit toate fun-cluburile "M.J." din ţară. În întîmpinarea ideii şi promisiunii ca Michael Jackson să vină din nou în iunie, am dori să înfiinţăm această universitate în România. Profesori la această universitate vor fi disc-jokey cunoscuţi, muzicieni, specialişti ai limbii engleze. Deocamdată, este o idee această unversitate. Nu i-am găsit încă un sediu. Cei care vor absolvi această universitate vor primi o diplomă şi se vor numi "fani cu diplomă". Aceştia vor avea nişte facilităţi extraordinare la concertele lui Michael, din ţară şi de peste hotare. Prin aceasta se vor pune bazele unui veritabil "Michael Jackson-Enterprises", adică o întreagă industrie, care va avea ca punct central imaginea staruluiamerican. Absolvenţiiacestei universităţi vor fi declaraţi "persoane calificate în show-business", meserie mai puţin cunoscută la noi sau chiar inexistentă".

Septimiu ŞĂRĂŢEANU

CENTRALA UNIVERSITARĂ „M. EMINESCU" IAȘI

Numărul 105 (562) Anul III Sîmbătă-duminică, 8-9 mai 1993
8 PAGINI - 30 LEI
Director onorific: AUREL LEON

cotidian de informații

monitorul

TELEFON: 17.25.57 (centrală)
INTERIOARE: 20 (redactor de serviciu); 23 (investigații); 24 (sănătate-învățămînt); 16 (departament Reclamă)
Fax:14.32.24

Va fi demascată, în curînd, o rețea de tip mafiot la Iași?

PATRONUL DE LA "OCCO SILHOUETTE" A FOST REȚINUT IERI DE POLIȚIE

Ionel Onofraș este cercetat în legatură cu incendierea autoturismului Renault al avocatului Cornel Moraru, cu care este asociat la firma CARRE

• Unul dintre incendiatori este ucigașul traficantului de valută Ristache

Ionel Onofraș, proaspătul vicepreședinte al Camerei de Comerț și Industrie a județului Iași și asociat al avocatului Corneliu Moraru la firma CARRE a fost reținut în vederea arestării de către Poliția județului în legătură cu incendierea autoturismului acestuia din urmă, Renault 9 GTX, de culoare albă cu numărul de înmatriculare 4 IS 171 în noaptea de Crăciun a anului trecut. Tot în cursul zilei de ieri a fost arestat în legătură cu aceeași faptă și Liviu Munteanu, patronul firmelor D'ORO S.R.L. și Non Stop S.R.L. (barul Fast-Food de pe strada Ștefan cel Mare), prieten și partener de afaceri cu Ionel Onofraș. Ca autori direcți în cauză este implicat Laurențiu Luca, ucigașul traficantului de valută Benone Ristache, arestat de poliție pe 13 aprilie a.c. precum și Ion Olteanu. De reținut că Laurențiu Luca este cumătrul lui Liviu Munteanu. Cu excepția lui Ionel Onofraș, nici unul din cei arestați ieri nu l-au cunoscut pe avocatul Corneliu Moraru. Organizatorul acțiunii a urmărit distrugerea psihică a acestuia prin incendierea mașinii exact la miezul nopții de Crăciun. Ion Olteanu și Laurențiu Luca, cei care au executat direct acțiunea de tip mafiot, au aruncat o sticlă incendiară pe bancheta din spatele mașinii avocatului Moraru ce se afla parcată în fața barului Noemi din strada Anastasie Panu după ce au spart cu o cărămidă geamul mașinii. Focul puternic declanșat a distrus aproape în întregime autoturismul. Personalul barului Noemi nu a reușit să stingă focul cu ajutorul extinctoarelor, fiind chemați pompierii militari care au oprit focul ce se întinsese deja în compartimentul motorului.

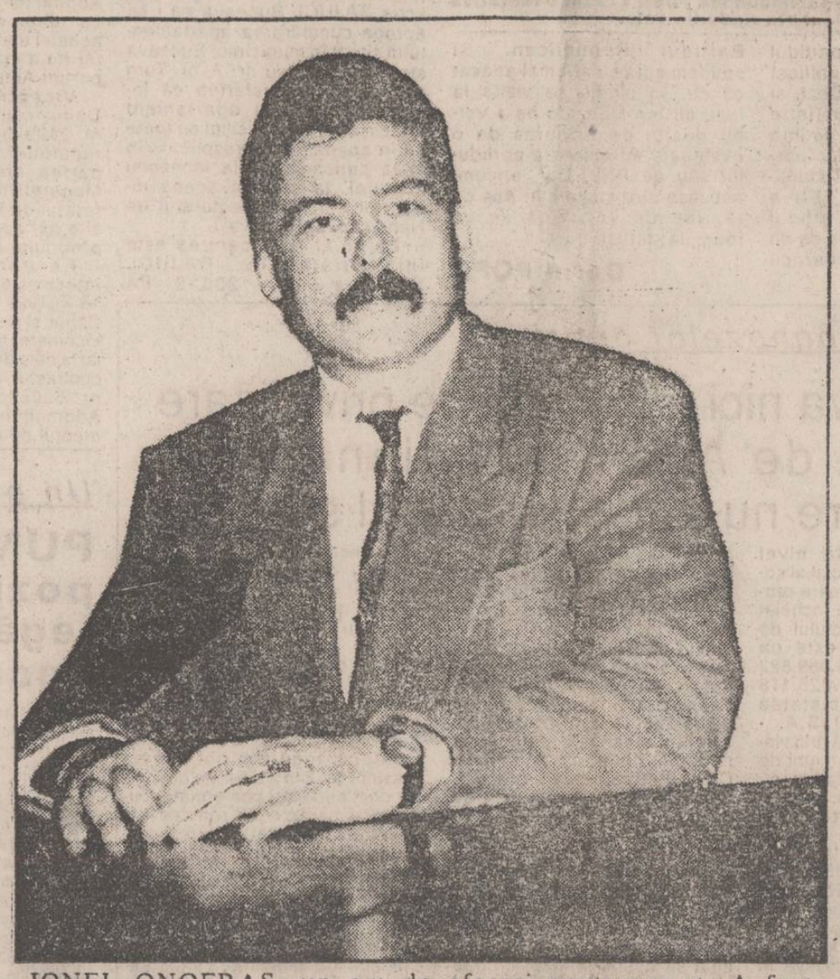

IONEL ONOFRAȘ, un om de afaceri controversat. A fost, imediat după Revoluție, primar al municipiului Iași. În fotografie a fost surprins la masa prezidiului Camerei de Comerț și Industrie Iași, unde actualmente deține funcția de vicepreședinte

În cursul zilei de ieri, Poliția a luat deja declarații învinuiților, asigurîndu-le dreptul la apărare. Cu ocazia arestării lui Liviu Munteanu, care putea fi văzut în ultimul timp conducînd un luxos autoturism Fiat Tipo, au fost ridicate, în vederea cercetărilor, patru arme de foc. În ultimele zile, publicase în unele ziare din Iași anunțuri în care arăta că își vinde cele două "afaceri" de pe strada Ștefan cel Mare. Se pare că avea de gînd să spele putina simțind că se strînge lațul. Unul din autorii crimei a fost contactat de Liviu Munteanu pe undeva prin județul Satu Mare. Este vorba de Olteanu, căruia i-a spus să caute oameni pentru operațiune. Acestora le-a arătat ulterior care este mașina avocatului Corneliu Moraru, unde este parcată și le-a povestit despre asocierea acestuia cu Ionel Onofraș, patronul firmei OCCO SILHOUETTE. Liviu Munteanu a plătit pe cei doi autori, Luca și Olteanu, Din cei 300 de dolari promiși, cei doi au primit numai cîte 100 de dolari fiecare. Deocamdată Ionel Onofraș nu a recunoscut nimic, motivînd chiar pueril că nu îl cunoaște pe Liviu Munteanu, însă arestații recunosc că Onofraș a fost prezent la împărțirea banilor, care a avut loc în sediul barului Fast-Food din strada Ștefan cel Mare.

Vali ȘTIRBU

TRAGIC

Un țăran bătrîn vagabondează prin Iași

• el și-a împărțit averea copiilor săi, care, drept recunoștință, l-au lăsat pe drumuri •

Aproape în fiecare zi, în Piața Alexandru cel Bun poate fi văzut un bătrîn cu o sacoșă slinoasă și ruptă în mînă în care depozitează tot ce găsește de mîncare pe sub tarabe.

Este Ion Ștefăroaie, în vîrstă de 67 de ani, a cărui hrană zilnică se compune din mere, morcovi și ce mai pică de la oamenii care vin la cumpărături.

Din cîte am aflat, bătrînul este de loc dintr-un sat de pe lîngă Dorohoi. Acolo a avut, după spusele sale, gospodărie mare, căruță cu cai. După moartea soției, acum 7 ani, cei trei băieți ai săi au insistat foarte mult să-și vîndă casa și să se mute la ei, la bloc. Fiindu-i destul de greu să se descurce singur, ademenit de viața de familie pe care i-o puteau oferi băieții, debusolat de dispariția soției, Ion Ștefăroaie a acceptat. Mai ales că toți cei trei băieți ai săi locuiau în oraș. În Iași fiecare avea apartamentul său, serviciul său și copiii săi. Banii din vînzarea casei i-a împărțit în mod egal la copii. Pentru el nu a păstrat nimic, căci hotărîse să cu toții că bătrînul va sta cîte o lună la fiecare din băieți. Aproape jumătate de an, lucrurile au decurs normal. Bunicul ducea și aducea nepoții de la școală, făcea cumpărături și se muta, conform înțelegerii, în fiecare lună la alt copil. După această perioadă, situația s-a schimbat. Dacă se îmbolnăvea la unul din ei, atunci i se spunea că a făcut-o intenționat ca să-l chinuie pe acel băiat. Ba mînca prea mult, ba îi încurca prin casă, iar în ultimul timp toți invocau faptul că au tot timpul o cameră ocupată fără să poată beneficia de ea. A plecat într-o zi de acasă, sătul să mai îndure privirile mereu încruntate ale fetelor săi. După o săptămînă, l-au găsit și i-a pus condiția că ori face ce i se spune, ori să stea unde vrea. Și a ales cea de a doua variantă. "Dacă am ajuns în situația asta, din gospodar la locul meu, golan, e numai vina mea. Înainte de a muri, femeia mea mi-a spus să nu plec pentru nimic în lume din casa noastră. Eu am crezut în copiii mei și am plecat" - povestea cu glas egal, parcă împăcat cu noua sa existență, bătrînul Ion Ștefăroaie.

Mihaela CĂNĂNĂU

CE MAI E NOU

ÎNCERCARE DE ATENTAT ASUPRA LUI VACLAV HAVEL Poliția cehă a dejucat o tentativă de asasinare a președintelui Vaclav Havel a anunțat la televiziune ministrul de interne, Jan Rumi, informează agențiile REUTER și FRANCE PRESSE. El a afirmat că în această tentativă erau implicați șapte străini a căror naționalitate nu a fost dezvăluită. Cinci dintre aceștia au fost arestați. Din primele indicii ale anchetei a reieșit că cei cinci au un "palmares" bogat în domeniul terorismului - asasinate deținere ilegală de armament, furturi de mașini. Se presupune că mobilul atentatului ar fi constituit declarațiile antisîrbești pe care Vaclav Havel le-a făcut la Washington. După cum se știe, el a afirmat acolo unde atitudinea precaută a comunității mondiale față de acțiunile sîrbilor în Bosnia este identică cu concesiile făcute lui Hitler în Occident în 1938. Agenția CTK menționează că afacerea a fost descoperită în urma unui denunț anonim primit de poliție.

PORTUL CONSTANȚA RĂMÎNE ÎN GREVĂ GENERALĂ Pe lîngă cele 6 revendicări pe care Blocul Național Sindical le consideră nesoluționate prin protocolul încheiat ieri seară la sediul Guvernului, Federația Portuară din Constanța, aflată în grevă generală începînd cu 5 mai a.c., are și revendicări specifice muncii în port. În total 26 de revendicări fac obiectul conflictului de muncă declanșat în Portul Constanța. După cum ne declară vicepreședintele BNS, Mihai Vânturache, de aproximativ 3 luni, de cînd Federația Portuară a deschis conflictul, a fost rezolvată o singură revendicare. "În prezent, la Constanța se află o comisie pe care Guvernul a trimis-o să dezamorseze conflictul, dar care nu este mandatată să negocieze", a mai arătat dl. Vânturache.

BLOCUL NAȚIONAL SINDICAL ESTE NEMULȚUMIT DE PROTOCOLUL PROPUS DE GUVERN Federația Sindicatelor Romtelecom și Federația sindicatelor din Transmisiuni, afiliate la Blocul Național Sindical, nemulțumite de rezultatul negocierilor cu Guvernul, a hotărît să declanșeze o grevă japoneză în zilele de 8 și 9 mai 1993, iar din data de 10 mai 1993, între orele 10,00-10,30 greve de avertisment zilnic, pînă la o dată ce va fi stabilită de birourile executive ale sindicatelor membre. După această dată, în cazul în care revendicările BNS nu vor fi soluționate, cele două federații vor declanșa grevă generală. Dl. Alexandăr Petrov președintele Federației Romtelecom ne-a declarat că, protocolul propus de Guvern pentru soluționarea revendicărilor sindicale nu poate fi acceptat în forma actuală, pentru că fondul admisibil calculat prin indexarea și comensarea fondului de referință nu dă posibilitatea negocierii salariilor la nivelul de întreprindere, iar nivelul raportului salarii - prețuri cerut de sindicate la 80% față de octombrie 1990 nici măcar nu este menționat în protocol.

DE LUNI, 10 MAI 1993

"MONITORUL" costă 50 lei exemplarul

(amănunte în pagina 5, la rubrica PULS)

REZULTATELE TRAGERII LOTO de ieri, 7 mai 1993

54 52 88 58 19 44 48 1 41

Fond de cîștiguri: 6.254.162 lei

Școala de manechine și fotomodele AYLLEN condusă de Nelly Nastase - Bucuresti, organizează cursuri la standarde internaționale pentru băieți și fete.

Selectia va avea loc în ziua de 09.05.1993 în Str. Rîpa Galbenă nr. 12, Iași
Relații la telefon 112787 - S.C. ARES Iași

Senzațională descoperire

Biserica "Trei Ierarhi" a fost, într-adevăr, acoperită cu aur

- într-una din turle s-a găsit un document foarte vechi -

Ieri, la Primărie s-a întrunit comisia ce se ocupă cu întocmirea studiului tehnico-economic ce vizează restaurarea bisericii "Trei Ierarhi", prezentîndu-i-se primarului stadiul lucrărilor.

Au fost finalizate lucrările de cercetări arheologice și istorice, studiile privind degradarea pietrei și cercetările asupra oportunității folosirii încălzirii centrale. La aceasta din urmă se va renunța, deoarece condensul ce-l produce contribuie la distrugerea picturilor. În urma ultimelor cercetări făcute la partea superioară s-au găsit zone întregi de piatră aurită, lucru ce dovedește că legenda privitoare la acoperirea acestei biserici cu un strat aurit are baze reale.

Tot la partea superioară, în spațiul gol închis între 2 bolți, s-au găsit mai multe documente lăsate posterității de către meseriașii ce au lucrat la ultima reconstrucție a bisericii, efectuată între anii 1881 și 1886. Pe unul dintre aceste documente, datat la 17 decembrie 1886, este scris numele tuturor meșterilor, specificîndu-se că unul dintre ei în anul lucrărilor a căzut de pe schele și a murit.

În acel spațiu gol s-au mai găsit 2 texte, unul în limba armeană și altul în limba greacă, ce urmează a fi descifrate precum și obiecte lăsate de lucrători: cuțit de chibrituri, cărți de vizită ale fiecărui șef de echipă, iar pe o placă de marmură albă s-a găsit pictat

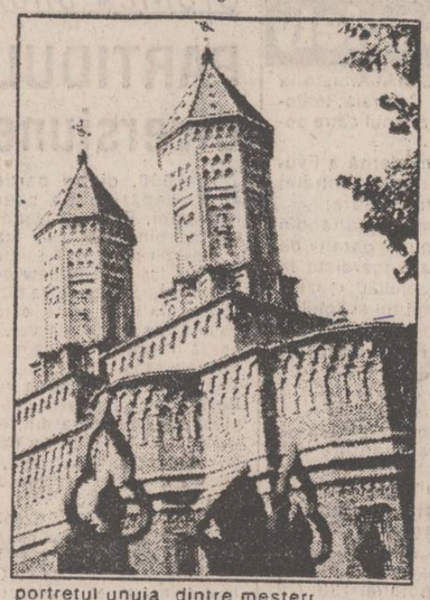

portretul unuia dintre meșteri.

După ce se va reuși clarificarea modului în care a fost acoperită biserica cu aur, vom reveni cu amănunte.

Cristian DUNAR

CONCURS CU 10 TALOANE

NOU

MARELE PREMIU: un frigider plin cu mîncare și băutură

în frigider vom găsi:
carne de porc și de vită (mușchi, cotlet, mînzat etc. - în congelator), Salam de Sibiu, salam de vară, brînzeturi, conserve de carne și de fructe exotice, băuturi extrafine (aperitive, creme-desert, vinuri renumite, șampanie, cutii de bere, sucuri naturale etc.), lapte, zarzavaturi proaspete, șerbeturi
ȘI MULTE ALTELE

detalii în legătură cu concursul, împreună cu primul talon - în cotidianul "MONITORUL" de luni, 10 mai

Pe urmele FSN care a fuzionat cu Partidul Democrat

FDSN a încercat să înghită Partidul Republican

Potrivit unei ştiri Mediafax, se scontează în viitor unificarea dintre FDSN şi Partidul Republican. Ştirea se bazează pe o sursă parlamentară FDSN, căreia nu i se precizează identitatea. Dl. avocat Adrian Mogoş, preşedintele Partidului Republican - filiala Iaşi a făcut următoarea declaraţie pentru cititorii ziarului "Monitorul", referitor la această ştire: "Eu sînt realmente surprins de aceste veşti care de două zile au început să fie prezente în unele ziare, fără a se consulta conducerea Partidului Republican. Am încercat să-l contactez telefonic pe dl. Mânzatu - preşedintele partidului - şi să-l întreb pe ce se bazează aceste informaţii apărute în unele ziare. Dl. Ion Mânzatu - chiar preşedinte fiind - nu poate lua o decizie de unul singur, care să angajeze partidul, fără consultarea şi acordul Directoratului Executiv, din care fac şi eu parte. Dar, în ceea ce mă priveşte, declar pentru cititorii ziarului dumneavoastră că nu accept nici măcar ca ipoteză apropierea de FDSN. În primul rînd, Partidul Republican are o orientare social-liberală care intră în contradicţie cu platforma FDSN"

Dl. Ion Mânzatu - preşedintele P.R. - a declarat, la rîndul său: "Nu poate fi vorba de o unificare între cele două partide. Am citit cu surpriză ştirea apărută."

Aceste ştiri, din cîte ne dăm seama, circulă numai datorită unor surse anonime din FDSN. Nu ne mirăm că FDSN doreşte să se unifice cu Partidul Republican, cu atît mai mult cu cît, destul de recent, FSN, partidul d-lui Petre Roman, s-a unificat cu Partidul Democrat. Deci, şi aici, vedem o emulaţie între FSN şi FDSN, cît şi o dorinţă de schimbare a numelor partidelor în Democrat şi Republican. În schimb, dacă FSN a reuşit unificarea cu Partidul Democrat, FDSN se pare că nu va reuşi un lucru similar cu Partidul Republican. Şi spunem asta cu atît mai apăsat cu cît, în ultima sa vizită la Iaşi, dl. Ion Mânzatu ne-a vorbit destul de călduros de o eventuală apropiere a partidului său de PNL. Dar, oricum, ascunse sînt multe căi. Aşa că rămîne de văzut ce se va întîmpla, totuşi.

Avocatul Adrian Mogoş, preşedintele filialei Iaşi a Partidului Republican împreună cu Ion Mânzatu încearcă să spulbere norii negri de deasupra partidului lor. FDSN a făcut o tentativă de a-i integra pe republicani în rîndurile sale.

Dorin POPA

Pentru abuz în serviciu contra intereselor personale

Procuratura municipiului Suceava a dispus trimiterea în judecată a fostului viceprimar al municipiului Suceava Adomniţei Dănuţ

Adomniţei Mihai fratele fostului viceprimar al municipiului Suceava, Adomniţei Dănuţ este domiciliat în comuna Păltinoasa judeţul Suceava şi nu a avut niciodată domiciliul în municipiul Suceava. A lucrat la S.C. Transporturi Auto Gura Humorului, iar la alegerile din februarie 1992 a fost ales primar al comunei Păltinoasa.

Pe 13.XI.1991 a solicitat în scris RAJUCL Suceava să i se aprobe cumpărarea apartamentului situat în municipiul Suceava str. Ana Ipătescu nr. 7, bl. Turn sc. A, ap. 2 declarînd că locuieşte în acest apartament unde îşi are şi domiciliul cu toate că în apartamentul respectiv în acea perioadă locuia Monachu Mugurel, la vremea aceea inspector şef la Inspectoratul de Handicapaţi Suceava.

Pe 15.XI.1991 cererea este înregistrată la RAJUCL Suceava cu nr. 20019. Pe 14.XI.1991 TASA Suceava formulează o cerere de transfer în interesul serviciului pentru Adomniţei Mihai către S.C. Transporturi Auto Gura Humorului înregistrată sub nr. 2421. În aceeaşi zi cu numărul 2423 mai formulează o adresă către Primăria municipiului Suceava prin care arată că este "de acord" să i se repartizeze lui Adomniţei Mihai un apartament cu toate că nu era salariatul acestei unităţi. Cererea de transfer nu a mai ajuns la S.C. Transporturi Auto Gura Humorului.

Viceprimarul Adomniţei Dănuţ menţionează pe adresa nr. 2423 din 14.XI.1991, "spaţiu repartiţie" şi semnează, iar în partea dreaptă sus Monachu Mugurel inspector şef la Inspectoratul de Handicapaţi Suceava şi a dat acordul pentru cedarea propriului apartament.

Pe baza acetor acte se întocmeşte repartiţia cu nr. 920 din 18.XI.1991 semnată de Adomniţei Dănuţ şi se încheie contractul de închiriere nr. 105 din 18.XI.1991, iar la data de 20.XI.1991 se încheie contractul de vînzare-cumpărare nr. 52052. Prin acesta domnul Adomniţei Dănuţ a prejudiciat dreptul de a primi un apartament persoanele aflate la poziţiile 6 - 8 din lista de priorităţi întocmită de TASA Suceava.

În compensaţie pentru actele întocmite Păläceanu Alexandru, directorul TASA Suceava a primit repartiţie semnată de Adomniţei Dănuţ apartamentul cu nr. 14 din bl. B2, sc. A, situat pe str. Calea Obcinelor nr. 1 cu toate că deţinea şi deţine încă un apartament cu chirie situat în municipiul Suceava pe str. Dr. Petru Groza nr. 4, sc. A, ap. 2.

Monachu Mugurel a primit de asemenea prin repartiţie de la Adomniţei Dănuţ un apartament cu 4 camere situat în municipiul Suceava str. Calea Obcinelor nr. 3, sc. A, ap. 1, referitor la poziţia fostului viceprimar Adomniţei Dănuţ citäm rechizitoriul întocmit de procurorul Lupăescu Ioan prin care Adomniţei Dănuţ este trimis în judecată: "învinuitul Adomniţei Dănuţ a avut o poziţie nesinceră pe parcursul cercetărilor încercînd să zădărnicească stabilirea adevărului, neglnd sau minimalizînd gravitatea faptelor comise."

Romulus NICOLAE

Deşi ar fi o soluţie simplă

Ministerul Sănătăţii refuză să cumpere sînge din străinătate

• acesta ar putea fi infestat

În legătură cu aşa-zisa "criză a sîngelui", dl. Vlad Apăteanu, dr. primar la Institutul de Hematologie Bucureşti şi consilier la Ministerul Sănătăţii pe probleme ale sîngelui, a oferit în exclusivitate cotidianului "Monitorul" următoarea declaraţie: "Este foarte importantă acoperirea nevoilor de sînge şi un sistem transfuzional după un model înalt, european, în nişte condiţii grele alimentare în ţară, asta creează probleme şi ocolim între diverse eventualităţi. O soluţie simplă ar fi să cumpărăm sînge. Dar eu violent împotriva acestui lucru. De ce? Pentru că s-ar aduce sînge, şi repede, dar într-o variantă care ar crea foarte mari probleme, din punct de vedere epidemiologic, din punct de vedere moral. Nu e bine ca din donarea de sînge să-şi facă cineva o sursă de venituri. Conducerea ministerului ştie că a cumpăra sînge ar fi soluţia cea mai simplă şi cea mai periculoasă şi atunci politica noastră este să nu rezolvăm uşor nişte nevoi prezente şi să compromitem viitorul. Deci va trebui să facem puţine transfuzii, numai atunci cînd nu ai altă posibilitate". Referitor la zvonul privind exportul de sînge: "Singurul lucru care se face, într-un procent foarte mic, este trimiterea de plasmă dintr-o anumită zonă a ţării şi pe o anumită perioadă de timp foarte precis delimitată la o fabrică care are un procedeu industrial de fracţionare şi tot ceea ce rezultă din această prelucrare vine înapoi în ţară. Operaţia este enorm de scumpă, e preţul plasmei, al operaţiunii de verificare a ei şi astea le acoperim noi. Această costisitoare prelucrare industrială s-a rezolvat pentru noi o singură dată, în Italia, şi a plătit Comunitatea Europeană. Dar nici asta nu e o soluţie pentru că tot ceea ce se doreşte a sprijini transfuzia în România se duce în realitate sub formă de dolari la o întreprindere industrială şi rămîn dolarii acolo. Noi nu avem această tehnologie, ne străduim mult, sînt foarte multe speranţe s-o avem, se străduiesc pentru asta şi Ministerul Sănătăţii şi Ministerul Apărării."

Val GURALIUC

În ciuda prognozelor optimiste

În Moldova nici o metodă de privatizare propusă de Agenţia Naţională de Privatizare nu a dat rezultatul scontat

Valoarea totală la nivel naţional a capitalului social al societăţilor comerciale la care procesul de privatizare s-a încheiat prin semnarea contractului de vînzare -cumpărare este de 2.497,7 milioane lei, 3.089.822 dolari americani şi 1.225.118 mărci germane. Societatea comercială VRANCO S.A. - Focşani a fost privatizată prin vinderea unui pachet de acţiuni de 71% unui investitor italian cu suma de 489.822 dolari, respectiv 176,3 milioane lei la cursul de 360 lei pentru un dolar. Privatizarea S.C. ITELIS SA din Iaşi a fost realizată prin metoda MEBO, respectiv prin vînzarea de acţiuni către asociaţia salariaţilor şi a conducerii, capitalul social iniţial fiind de 54.902 milioane lei format din 10.980 acţiuni normative în valoare de 5.000 lei fiecare. Aceste societăţi au fost cuprinse în programul pilot de privatizare întocmit de Agenţia Naţională de Privatizare. La ora actuală cele două societăţi comerciale sînt cunoscute mai mult datorită problemelor pe care le-au generat decît ca exemplu de privatizare reuşită.

Într-un articol publicat în săptămînalul "Capital" din 2 aprilie 1993 se afirmă că valoarea comercială a S.C. VRANCO SA este mai mică decît cea patrimonială cu aproximativ 1,5 milioane dolari americani. În acest sens trebuie menţionat faptul că un raport întocmit recent de organele de control a stabilit că cele 71% din acţiuni ar fi trebuit evaluate la 2,080 milioane dolari, la cursul de schimb valutar amintit, în timp ce suma plătită reprezintă echivalentul unei vile de mărime mijlocie chiar din România. Cumpărătorul italian, firma INCOM, s-a obligat prin contractul de cumpărare să păstreze acelaşi număr de salariaţi, dar nu şi aceleaşi persoane.

Trebuie menţionat faptul că terenul ocupat de societate, evaluat la 144 milioane lei nu a fost luat deloc în calculul valorii patrimoniului, deşi ANP s-a obligat să obţină titlul de proprietate exclusivă asupra acestuia, în favoarea cumpărătorului.

Referitor la firma reşeană, aceasta transmite în locaţie de gestiune patrimoniul său către următoarele: S.C. ALSIT SRL Iaşi, S.C. IZOCON SRL Suceava şi S.C. LIST SRL Botoşani, acţiune ce a avut loc la data de 25.06.1992. Situaţia se datorează faptului că firma "mamă" avea la acea dată şantiere în localităţile în care activau cele trei firme menţionate. S.C. ALSIT SRL are ca asociaţi iniţiali un număr de 19 persoane dintre care unele sînt rude de gradul întîi cu cel puţin unul dintre membrii Consiliului de Administraţie şi în plus cele două firme au acelaşi obiect de activitate. Un viciu de fond al acţiunii de privatizare îl constituie faptul că nu a fost respectat termenul de 30 de zile la anunţarea licitaţiei şi pînă la data cînd a avut loc aceasta. Conform legii se pot vinde maxim 75% din valoarea activelor unei societăţi comerciale, cu condiţia ca activele rămase să asigure funcţionarea firmei respective conform obiectului de activitate. Prin detaşarea personalului la firmele care au preluat activitatea în locaţie de gestiune şi prin vînzarea activelor, nu s-a mai putut realiza obiectul de activitate, unitatea devenind nefuncţională. Printre alte contravenţii constatate de organele de control este şi cea referitoare la neefectuarea inventarierii lucrurilor a căror execuţie era începută de ITELS SA şi au fost predate către ALSIT SRL.

La ora actuală doi dintre membrii Consiliului de Administraţie sînt reţinuţi de către Poliţie pentru cercetări, iar amenzile aplicate se ridică la valoarea de 2 milioane de lei.

Alin TOCAN

Un posibil divorţ politic?

PUNR dezaprobă poziţia Guvernului în legătură cu planul de pace Vance - Owen

Deputatul PUNR Horia Pop a afirmat că "Bosnia Hertegovina trece printr-un moment de criză acută după respingerea din dimineaţa zilei de 6 mai a planului de pace Vance Owen de către sîrbii bosniaci respingere pe care PUNR o înţelege şi o aprobă, deoarece planul este extrem de defavorabil". Dl. Horia Pop este îngrijorat de efectul presiunilor internaţionale care se vor exercita asupra României pentru a renunţa la neutralitate şi de implicaţiile pe care le-ar putea aduce angajarea ţării noastre de oricare parte a conflictului. În încheiere, dl. Pop afirmă că "PUNR susţine dreptul la autonomie a poporului sîrb".

Aceste afirmaţii au fost făcute în timp ce Oficiul de Presă al Guvernului a transmis un comunicat privind poziţia Guvernului României faţă de decizia din 6 mai 1993 a Parlamentului sîrbilor bosniaci în legătură cu planul de pace Vance - Owen. Exprimîndu-şi regretul că eforturile întreprinse pe plan internaţional nu au dat rezultate, executivul a declarat că această decizie nu face decît să prelungească situaţia dramatică a populaţiei din Bosnia Hertegovina şi să sporească îngrijorarea comunităţii internaţionale. În această situaţie, ar putea fi impuse noi condiţii pentru încetarea conflictului.

Regionala Căi Ferate Iaşi

Serviciul resurse umane şi relaţii sociale

aduce la cunoştinţa celor interesaţi că pe data de 7.06.1993, orele 10.00 la sediul Regionalei C.F.R. Iaşi va avea loc **concursul pentru ocuparea postului de Şef cantină II din cadrul Grupului Şcolar Industrial Transporturi C.F.R. Iaşi.**

Candidaţii vor depune cererile de înscriere la concurs pînă la data de 4.06.1993, la Serviciul Resurse Umane şi Relaţii Sociale din Regionala Căi Ferate Iaşi, de unde se vor lua şi relaţii, telefon 112090, interior 3303.

Condiţiile de studiu şi vechime sînt următoarele:

- absolvenţi ai liceului economic cu diplomă de bacalaureat în specialitate - vechime în specialitate 4 ani;
- absolvenţi de liceu de cultură generală cu diplomă de bacalaureat şi curs de specialitate sau şcoală postliceală de specialitate - vechime în specialitate 4 ani;
- absolvenţi de şcoală profesională de specialitate - vechime în specialitate 4 ani.

La depunerea cererilor de înscriere la concurs se vor prezenta următoarele:

- actele de studii în original;
- curriculum vitae;
- recomandare de la actualul loc de muncă;
- certificat de cazier judiciar.

Programul de restructurare economică din România este ezitant

• cel puţin aşa susţine FMI şi BERD

În perioada 10-11 mai a.c. va avea loc la Bruxelles prima întîlnire a Grupului Consultativ pentru România la care vor participa alături de reprezentanţii ţării noastre şi delegaţii din partea ţărilor care ar putea acorda împrumuturi rambursabile sau nerambursabile. Se preconizează şi participarea unor reprezentanţi din partea unor organisme internaţionale, respectiv BERD, FMI şi Programul Naţiunilor Unite pentru Dezvoltare. Scopul acestei reuniuni este de a da posibilitea guvernului român să-şi prezinte strategia economică şi să solicite suport financiar participanţilor. Şefa misiunii din România a Băncii Mondiale, d-na Amtrud Hartmann a declarat că în ceea ce priveşte ajustările structurale mai ales în sectorul industrial şi al protecţiei sociale schimbările înregistrate în ultimii trei ani sînt ezitante. În a doua parte vor fi analizate pe secţiuni, situaţia din sectoarele social, energetic, transporturilor şi cel privat.

Este important faptul că FMI va prezenta un raport despre situaţia stării economiei din România ale cărui concluzii vor influenţa în mod sigur ofertele de finanţare ale participanţilor. Trebuie remarcat că pînă la ora actuală nu a fost angajametul stand-by, pentru 1993 dintre România şi FMI.

A.T.

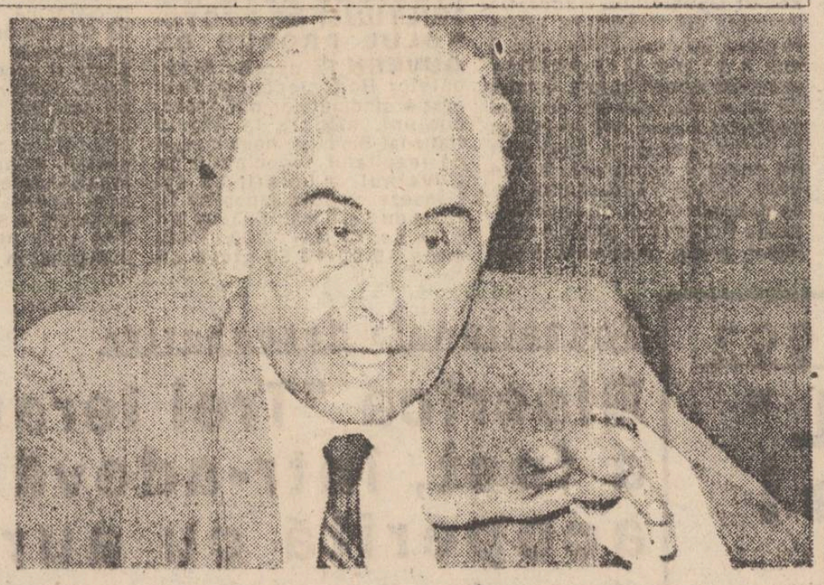

Fundaţia SOROS pentru o societate deschisă — Bucureşti · Cluj · Iaşi · Timişoara

Soros Foundation for an Open Society

FUNDATIA SOROS PENTRU O SOCIETATE DESCHISA

împreună cu

Universitatea din Budapesta

Centrul de Studii Central-Europene

Oferă burse de studiu pe durata de un an la Universitatea Economică din Budapesta pentru studenţi din ultimii doi ani şi pentru absolvenţi.

Cursurile sînt susţinute de profesori invitaţi de la Universitatea din California şi Universitatea din Wisconsin pe teme economice, politice istorice şi culturale ale perioadei de tranziţie în Europa de Est.

Domeniile de studiu sînt următoarele:

• ECONOMIE: istoria economiei planificate, istoria reformelor economiei în Europa Centrală; istoria gîndirii economice; istoria economică şi politică a Poloniei; istoria economică şi politică a Slovaciei şi a Republicii Cehe.

• SOCIOLOGIE-ANTROPOLOGIE: istoria societăţii în Europa Centrală; istoria subculturilor; antropologia istorică a regiunilor.

• PSIHOLOGIE SOCIALĂ: istoria psihanalizei în Europa Centrală; teritoriile ale totalitarismului; drumul către societăţi pluraliste.

• ISTORIE: istoria modernă a Evului Mediu din ţările Europei Centrale; istoria monarhiei austro-ungare;

• CULTURĂ: cinematografia din Europa Centrală; curs comparativ de dramă; arte vizuale avangardiste în Europa Centrală în secolul 20; muzica est-europeană la începutul secolului; cultură populară şi non-cultură.

Actele necesare înscrierii (în limba engleză):

- copie a foii matricole;
- curriculum vitae;
- scurt eseu cu subiect la alegere pe problemele de actualitate ale Europei Centrale;
- 2 scrisori de recomandare.

Ultima zi de primire a dosarelor este 17 mai 1993.

Actele se depun la sediile Fundaţiei Soros din ţară:

Bucureşti, Calea Victoriei 133, CP 22-196, 71102
Tel.01/6597427, fax:01/3120284
Iaşi: B-dul Copou nr.19, CP 6-1356
Tel.098/146935, Fax:147100

Coordonator de programe: D-na Codruţa Antonesei

Cronica unui faliment politic

PARTIDUL NATIONAL LIBERAL - diversiune sau oportunism naiv?

În 1990, dintre partidele "istorice", abia reapărute pe scena politică a României, Partidul National Liberal era cel mai bine plasat în topul electoral.

Liberalii păreau să sufere mai puţin decît confraţii lor de alegalitate de pe urma anchilozării politice impuse de dictatura comunistă. Şi asta, în mare parte, datorită liderului lor, Radu Câmpeanu, care dovedise în acea perioadă înzestrări politice mai viabile decît ale celorlalţi şefi ai opoziţiei.

Astfel, PNL devenea a treia forţă politică a României, iar liderul său ajungea vice - preşedinte al uneia dintre camerele Parlamentului. A urmat apoi participarea PNL la guvernare, partidul domnului Câmpeanu reuşind un lucru mai puţin obişnuit: să fie şi la putere, şi în opoziţie.

Caracterul "amfibiu" al politicii PNL s-a dovedit dezastruos. Restul opoziţiei a început să aibă suspiciuni, din ce în ce în ce mai mari. La fel şi alegătorii. Ieşirea din Convenţie a amplificat neîncrederea în PNL, iar propunerea regelui Mihai pentru funcţia de preşedinte a adus lucrurile pe un teritoriu al burlescului perdant. Urmarea - PNL a ieşit din Parlament, iar creditul său a scăzut spre zero. Dincolo de motivele acestei scăderi, ceea ce rămîne este compromiterea doctrinei liberale în ochii electoratului. Cui foloseşte asta? Puterea fiind "de stînga", răspunsul e clar. PNL, PLS, PNLAT, PNLCD, NPL, PLM, ULB - lista sună prea "frumos" ca să nu fi fost "ornată" de nişte profesionişti ai diversiunii.

Ceea ce se întîmplă acum în PNL, nu pare să arate o revigorare a vechiului partid al Brătienilor. PNL emite în continuu apeluri la unificarea mişcării liberale, dar nu a reuşit să recupereze decît o aripă a "aripii tinere" - fostul NPL. Un partid de buzunar, al cărui fost lider, liberalul miliardar Viorel Catarama este patronul unui ziar ce s-a remarcat de multe ori prin atitudini de stînga şi pro - Iliescu.

Ultima achiziţie a PNL este fostul candidat la preşedenţie al FSN, Caius Traian Dragomir. Acesta se declara în septembrie 1992 republican convins, respingînd în mod clar ideea monarhică. Astăzi, fostul candidat la preşedenţie al FSN intră într-un partid care, la aceleaşi alegeri, îi propusese pentru aceeaşi funcţie pe regele Mihai.

În plus, datorită noilor reglementări votate de Parlament, dl. Dragomir nu va putea reprezenta PNL în organul legislativ al ţării.

Iată suficiente motive pentru a concluziona că falimentul politic al PNL rămîne o realitate. Asta în ciuda prosperităţii materiale a liderilor săi. Sau poate tocmai de aceea.

Lucian POSTU

Societatea AMIRAL Iaşi

Tel: 142580

organizează excursii în:

BRATISLAVA - PRAGA 20.05.
POLONIA - 10.05.1993
UNGARIA - 20.05.1993
TURCIA - 19.05.1993
FRANŢA - iunie; iulie '93
(transport şi ghid)

Reamintim că la sediul acestei societăţi se preiau anunţuri de mică publicitate pentru monitorul

Încă o firmă acuză că a fost înşelată de milionarul ieşean Adrian Pascal

• datoriile firmei "Aura" sporesc •

În cotidianul "Monitorul" de marţi, 27 aprilie 1993, semnalam că multimilionarul ieşean Adrian Pascal, patronul firmei "Aura" şi al clubului de handbal profesionist cu acelaşi nume, are datorii în valoare de peste 150 milioane lei. Aceste sume proveneau din contracte neonorate, Adrian Pascal fiind acţionat în judecată de mai mulţi parteneri de afaceri, pentru a plăti daune.

Recent, împotriva lui Adrian Pascal a depus plîngere la Procuratura Iaşi o firmă din Baia Mare, pretinzînd că a fost înşelată cu 13.000.000 lei de reprezentanţii firmei "Aura". În 12 aprilie 1993, S.C. "Cumpăna" S.R.L. din Baia Mare a încheiat cu firma "Aura" un contract prin care firma lui Adrian Pascal se obligă să livreze 2000 de tone de melasă de la Fabrica de zahăr Paşcani. Adrian Pascal a menţionat că cele 2000 de tone le avea deja contractate cu furnizorul din Paşcani şi că nu vor fi probleme la livrare. Contractul dintre cele două firme trebuia să înceapă să se deruleze din momentul semnării.

După perfectarea contractului, firma "Aura" a emis factura nr. 423 din 12.04.1993, în valoare de 17.550.000 lei, reprezentînd contravaloarea a 300 de tone de melasă "încărcată" în vagoane la Paşcani. În baza acestei facturi, S.C. "Cumpăna" S.R.L. a virat în contul firmei "Aura" 13.000.000 lei în ziua de 20 aprilie, diferenţa urmînd a fi achitată la recepţia celor 300 de tone. Nici pînă în acest moment firma din Baia Mare nu a primit marfa contractată şi nici nu i-au fost returnaţi banii. Deşi directorul S.C. "Cumpăna" S.R.L., Ionel Sasu, s-a deplasat de două ori la Iaşi pentru a clarifica problemele cu "Aura", Adrian Pascal a afirmat că nu intenţionează să restituie cele 13 milioane, invocînd alte motive pentru care nu a livrat marfa contractată. Contactat de firma "Cumpăna", directorul Fabricii de zahăr Paşcani a declarat că "Aura" nu mai are de ridicat nici un kilogram de melasă, fabrica neavînd în stoc un asemenea produs.

Comercianţii din Baia Mare au încercat să-şi recupereze banii pe căi legale, sesizînd Garda Financiară Iaşi. Printr-o notă oficială, amintita instituţie a comunicat că "Aura" Iaşi şi-a făcut un obicei de a vinde mărfuri pe care nu le are şi a încasa bani pe care nu-i mai restituie firmelor înşelate".

Datorită acestei noi obligaţii contractuale neonorate, Adrian Pascal şi-a sporit datoriile de la 150 milioane lei la 163 milioane lei. Pentru că suma nu este oarecare, s-ar putea să asistăm la cel mai spectaculos faliment la Iaşi.

Septimiu SĂRĂŢEANU

N.R. Presat să-şi achite datoria către S.C. "Cumpăna" Adrian Pascal a emis dispoziţia de plată nr. 435/6.05.1993, în valoare de 13.000.000 lei. Reprezentanţii firmei din Baia Mare, cînd s-au dus la Banca Agricolă Iaşi pentru a încasa suma, au avut surpriza să constate că Adrian Pascal mai avea în cont doar 3.000.000 lei. E greu de crezut că Adrian Pascal îşi va putea plăti datoriile, acum, cînd e strîns cu uşa de tot mai mulţi parteneri de afaceri care pretind că au fost înşelaţi.

O fundaţie vrea să înfiinţeze un nou spital de urgenţe

În urmă cu două zile, la Casa Cărţii a avut loc o conferinţă de presă a fundaţiei "Themis Art", pe tema "Spitalul clinic de urgenţe - municipiul Iaşi" sistem privat. La conferinţă au participat personalităţi ale medicinii ieşene: profesor doctor docent Adomnicăi Gheorghe, medic primar şi director al Direcţiei Sanitare, d-na Graur Mariana, doc. Jurcă Liliala, medic primar Ambărus Adrian, doc. Ciuchi Eduard, doc. Botez Mihai, reprezentanţul fundaţiei şi presa.

Discuţia s-a canalizat în general pe motivaţia înfiinţării unui spital de urgenţe privat, continuînd apoi cu modul de strîngere a fondurilor pentru începerea acţiunii. Ca proiect, spitalul se vrea a fi ceva de anvergură mică, cu numai 150 de paturi. Cei ce vor dona sume de bani, servicii, materiale etc., vor beneficia de gratuitatea asistenţei medicale pe toată durata vieţii, gratuitate extinsă şi asupra urmaşilor acestora.

În general, părerile au fost aceleaşi, excepţie făcînd d-na dr. Graur Geta care a opinat că un spital cu doar 150 de paturi, şi mai des un spital de urgenţe este o utopie, deoarece o asemenea instituţie trebuie să aibă o sumedenie de secţii gen neurochirurgie, ortopedie, chirurgie, arsuri, etc., specificînd apoi că privatizarea în medicină ar fi trebuit începută cu o asistenţă medicală normală, cronică, nu de urgenţă. S-a remarcat faptul că înfiinţarea unui astfel de spital va genera apariţia a noi locuri de muncă, avantajul că medicii să lucreze în echipă, deci bolnavul să nu mai fie mutat dintr-o clinică în alta în funcţie de complicaţiile bolii sale. Prof. dr. doc. Adomnicăi Gheorghe, care este şi decanul unei universităţi particulare, a specificat că acest spital ar constitui un avantaj mare pentru studenţii de la facultăţile particulare, studenţi care nu au acces la practică în spitalele de stat.

Dacă doriţi înfiinţarea acestui spital şi vreţi să ajutaţi cu fonduri fundaţia, sînt deschise două conturi în care puteţi depune banii.

Cont BRD Iaşi 40.72.99.60.64.754
Cont CEC Iaşi 45.11.09.135

Adrian INDERJOSCHI

Tele'M a încercat să filmeze pe gratis spectacolul grupului "Divertis"

• Ii s-a interzis categoric imprimarea •

În programul trimis spre publicare cotidienelor ieşene postul de televiziune Tele' M a anunţat vineri noaptea două reprize "Divertis". Acestea n-au mai fost difuzate pentru că postul de televiziune Tele' M nu a primit permisiunea să înregistreze spectacolele de la Iaşi.

Cu cîteva minute înaintea începerii primului spectacol al grupului Divertis, Toni Grecu, liderul grupului, a sesizat că în sală erau deja instalate patru camere video, fără ca el să ştie ceva de acestea. Vădit intrigat, a intrat în cabina colegilor săi şi a întrebat cine sînt cei care intenţionează să filmeze. Aflînd că sînt de la Tele' M, Toni Grecu a strigat cît l-au ţinut puterile: "Afară!" După strigătul său, ceilalţi membri ai grupului şi-au dat seama că Toni şi-a ieşit din peperi şi că are un motiv serios pentru asta. După ce cameramanilor de la Tele' M le-a fost comunicată interdicţia de a filma, în cabina grupului "Divertis" şi-a făcut apariţia dl. Ticu Isari, preşedintele postului de televiziune Tele' M. Acesta a încercat să explice că doreşte să difuzeze pe post întreg spectacolul, "în felul acesta aducînd un serviciu grupului Divertis". La auzul acestei replici, Toni Grecu a răspuns: "Îmi pare rău, aţi picat într-un moment prost de filmat, nu filmaţi. Nu vom permite ca cineva să se folosească de munca noastră. Aţi semnat vreu contract cu noi de difuzare a spectacolului? Atîta timp cît nu aţi plătit drepturile de autor, nu veţi putea filma spectacolul".

În legătură cu această situaţie, în culise, în timp ce colegii săi evoluau pe scenă, Cristian Gretcu s-a adresat unui angajat al Tele' M: "În Bucureşti sînteţi cunoscuţi drept "piraţi" şi drept cei care fură emisiuni. Cum să fiţi respectaţi ca televiziune?"

La auzul spuselor lui Cristian Gretcu, angajatul Tele' M a replicat: "Noi încercăm să ne facem treaba, dacă ne luăm după ziare. Culmea este că e cam adevărat ce scriu ziarele", a mai adăugat acesta.

Septimiu SĂRĂŢEANU

Marian o caută disperat pe Loredana

Cu toate că Loredana nu are decît 17 ani, la o lună după căsătorie a dispărut pur şi simplu de acasă. S-a întors după trei zile timp în care proaspătul soţ a căutat-o cu disperare, spunînd că a fost la o rudă mai îndepărtată. A doua zi, 23 aprilie, Loredana şi-a părăsit din nou soţul care, după îndelungi aşteptări, a găsit-o într-un apartament din zona restaurantului Cotnari, în compania unui necunoscut care a fost prezentat drept o altă rudă îndepărtată. Adusă acasă, minora a plecat din nou, spunînd soţului că merge tot la o rudă, de data aceasta să împrumute ceva bani. Din aceea zi nu a mai fost văzută de către soţul şi ocrotitorul ei legal, Marian Turin. "Am anunţat şi la Poliţie dispariţia Loredanei, care a fost văzută duminică ieşind din hotelul Unirea însoţită de patru bărbaţi. Mi s-a spus că unul dintre bărbaţi era mai în vîrstă şi părea foarte bogat", ne-a precizat Marian. Deoarece un detectiv particular angajat în scopul găsirii soţiei necredincioase costa în jur de 100 de mii de lei, suma mult prea mare pentru Marian Turin, ne adresăm pe această cale cititorilor care pot da relaţii să sune la telefonul 164287 (familia Ungureanu).

Loredana şi Marian Turin s-au căsătorit la data de 19 martie 1993.

O. SCUTELNICU

Directorul Şcolii generale nr. 15 a fost destituit

Şcoala generală nr. 15, nou apărută, are majoritatea personalului de la fosta şcoală generală nr. 31, şcoală care s-a desfiinţat. Director al şcolii a fost ales Dumitru Prutianu, fost şef al serviciului de personal din cadrul Inspectoratului Şcolar Judeţean.

În toamna anului 1992, mai precis în luna septembrie, s-a făcut recensămîntul pentru copiii ce urmau să intre în clasa I. Deoarece acest recensămînt nu a luat în considerare şi blocurile din zona Gării, deşi, acestea erau în sector, au ieşit disponibili pentru clasa I, doar 76 de copii. Starea de fapt creată impunea reducerea activităţii, deci posibilitatea disponibilizării unor învăţători, mai mult, s-a creat şi un context tensional şi o oarecare panică printre aceştia. Pe data de 20 aprilie, învăţătorii au cerut o nouă recenzare, cerere refuzată de directorul Prutianu, care mergea mai departe pe ideea restrîngerii activităţii. Deci s-a constituit punctajul pentru fiecare persoană, urmînd ca în funcţie de valoarea punctajului să se vadă cine va rămîne în şcoală şi cine nu. Ca o ironie a soartei, în fruntea listei celor ce trebuiau să-şi păstreze locul în şcoală, se afla o învăţătoare ce nu funcţionase pînă atunci în acea instituţie.

Nemaisuportînd starea creată, învăţătorii din şcoală au semnalat Inspectoratului Şcolar Judeţean făcînd şi un memoriu către acesta.

Pe data de 30 aprilie a.c., după o nouă recenzare, s-a aflat că în loc de 76 de copii ce urmau să fie înscrişi în clasa I, erau de fapt 210 copii, deci nu mai era nevoie de restrîngerea activităţii.

"Pentru stilul dictatorial şi stresant", după cum suna memoriul, care aducea deservicii majore muncii de educator, directorul Prutianu a fost destituit din funcţia de director şi mutat la catedră. Informaţiile obţinute în acest caz ne-au fost furnizate de către inspectorul general adjunct de la I.Ş.J., dl. Constantin Bostan.

Adrian INDERJOSCHI

Au fost atribuite apartamentele din celebrul bloc 7B din strada Lăpuşneanu

Comisa pentru repartizarea locuinţelor din fondul locativ de stat, întrunită ieri într-o şedinţă prezidată de primarul Constantin Simirad, a atribuit reparaţii pentru blocul 7B din str. Lăpuşneanu. Amintim că pentru acest bloc s-au mai emis repartiţii de către Primărie înainte de alegerea în funcţie a primarului Constantin Simirad, dar, datorită unor nereguli depistate ulterior, noul primar a anulat toate repartiţiile.

Noile repartiţii au fost acordate unor instituţii sau societăţi ieşene, urmînd ca acestea să nominalizeze persoanele care vor intra în posesia locuinţelor. Unităţile beneficiare sînt următoarele: Teatrul Naţional din Iaşi - două apartamente cu trei şi patru camere; Universitatea Al.I.Cuza - un apartament cu patru camere; Uniunea Scriitorilor - o garsonieră; Asociaţia foştilor deţinuţi politici - un apartament cu două camere şi unul cu trei camere; Consiliul Judeţean - un apartament cu trei camere; Procuratura Militară - un apartament cu patru camere, ziarul "Evenimentul" - un apartament cu două camere; ziarul "Monitorul" - o garsonieră; Muzeul Literaturii din Moldova - un apartament cu trei camere; Institutul de Istorie - două apartamente cu patru camere; Institutul Politehnic Iaşi - un apartament cu patru camere. Filarmonica Moldova Iaşi - un apartament cu patru camere. Primăria Municipiului Iaşi - un apartament cu patru camere; Uniunea Artiştilor Plastici - un apartament cu patru camere şi Radio Iaşi - un apartament cu patru camere.

Apartamentul reţinut de Primărie este destinat, conform declaraţiilor primarului, d-lui Alexandru Moşanu, fost preşedinte al Statului Ţării din Republica Moldova. **(T.H.)**

ORAŞUL PE O COLOANĂ

Mitică Ungureanu a boxat aseară singur

Ieri seară, pe scena Teatrului de vară, consilierul municipal Mitică Ungureanu a urcat în ringul de box amenajat special în vederea desfăşurării meciului cu Vasile Cîtea. Domnul consilier a apărut în echipamentul specific: halat de mătase, ghete short, plus micile accesorii de care se pare că nu se desparte niciodată: ceasul antişoc la gît, verigheta şi mielul tip ghiul. Vasile Cîtea nu s-a prezentat la acest meci mega. **(Nicolae Manolin)**

Protguard face "curăţenie"

În ultima săptămînă, agenţii firmei "Protguard" au predat Poliţiei o serie de persoane care au perturbat activitatea desfăşurată în cadrul Hotelului "Unirea".

Astfel, în seara zilei de 30 aprilie, Vamanu Florin, căpitan în cadrul MAN, fiind în stare avansată de ebrietate, a provocat scandal în barul de noapte, aducînd injurii atît agenţilor cît şi societăţii. Fiind invitat să părăsească localul, a lovit un agent Protguard, după care a fost imobilizat şi predat Poliţiei.

În noaptea de 3 spre 4 mai, Sergiu Negru, Cojocaru Adrian, Hîncu Ionel şi Stamate Cristinel au acostat trei fete pe nume Stroca Nicoleta, Pricop Elena şi Pricop Marineta. Amenmpînduse cu bătaia, avînd în mînă un miner de cuţit şi nişte bile metalice, au încercat să le forţeze să petreacă cu ei o noapte la "Aroma Viilor".

La interpelarea agenţilor au reacţionat violent. Au fost predaţi Poliţiei cu proces verbal.

În cadrul Abatorului Tomeşti agenţii Protguard au recuperat peste 20 kg de carne, care a fost returnată abatorului. A fost depistată sustrăgînd carne Babii Mioara, inginer chimist la secţia conserve. **(O. S.)**

Expoziţie "George Coşbuc - 75 de ani de la dispariţia sa"

La Biblioteca "Gheorghe Asachi" din Iaşi este deschisă în aceste zile, o expoziţie dedicată poetului George Coşbuc de la a cărui dispariţie se împlinesc anul acesta, 75 de ani. Expoziţia, organizată de un colectiv condus de doamna Cati Iftodi, cuprinde mai multe secţiuni: - George Coşbuc sau lumea satului ideal - Coşbuc, "poetul ţărănimii" - Coşbuc - redactor şi întemeietor de reviste. - Coşbuc - traducătorul. - Coşbuc şi Slavici la "Tribuna". - La Academie, printre nemuritori. - Coşbuc văzut de contemporani. Expoziţia cuprinde peste 200 de cărţi. **(D. P.)**

Dancu şi Tomeşti vor deveni cartiere ale Iaşului

De la Primărie sîntem informaţi că se aşteaptă curînd aprobarea legii prin care localităţile Dancu şi Tomeşti vor deveni cartiere ale Iaşului. Acest lucru ne va pune în faţa unui fapt inedit, fiindcă vărsătoarea de gunoi a oraşului va deveni o zonă "centrală" cuprinsă între cele două cartiere, zona industrială şi Tomeşti. **(C. D.)**

Sărbătoarea liliacului

Mîine, 9 mai, la ora 10.00, la Casa memorială "Mihai Sadoveanu" va începe ediţia a II-a a "Sărbătorii liliacului", sărbătoare organizată de către Muzeul Literaturii Române din Iaşi.

La sărbătoare vor participa poeţi contemporani, actori consacraţi, studenţi ai Academiei de Arte şi Fanfara Gărzii din Iaşi. **(D. P.)**

Fiecare primar va trebui să elibereze cel puţin 35 de titluri de proprietate pe lună

Ieri, la Prefectură, a avut loc o adunare a primarilor din toate localităţile judeţului Iaşi. Au fost discutate multe probleme, printre care: stadiul aplicării Legii fondului funciar, a Legii privind sistematizarea şi a campaniei agricole de primăvară. S-a arătat că procesul de eliberare a titlurilor de proprietate este mult mai în urmă, recomandîndu-li-se primarilor o normă de 35 de titluri pe lună. Despre campania agricolă s-a arătat că este nepermis de mult întîrziată la această oră nefiind însămînţată cu porumb nici jumătate din suprafeţele propuse. **(C.D.)**

Magazine "Iaşul" la Chişinău şi viceversa

Ieri, Primarul Constantin Simirad l-a primit pe viceprimarul Chişinăului, dl. Emil Braşoveanu, care vizitează Iaşul cu scopul preluării de informaţii în vederea perfecţionării structurii comerţului din oraşul său.

S-au discutat şi probleme ce privesc înfiinţarea sub patronatul fundaţiei "Mihai Viteazul" a unui magazin "Chişinău" la Iaşi şi a unui magazin "Iaşi" la Chişinău, care să lucreze în sistem barter, cu produse specifice. **(C.P.)**

Fundaţia SOROS pentru o societate deschisă
OPEN SOCIETY FUND
Bucureşti • Cluj • Iaşi • Timişoara
Soros Foundation for an Open Society

Fundaţia SOROS pentru o Societate Deschisă

împreună cu

Interuniversity Consortium for Political and Social Research Michigan University

oferă burse de studiu în cadrul Programului de vară în metode cantitative la Universitatea Michigan în perioada 28 iunie-20 august 1993 studenţilor la sociologie.

Programul va cuprinde cursuri şi seminarii în: Introduction to Computing, Advanced Topics in Social Research, Dinamic and Longitudinal Analysis, Basic Mathematics, Mathematics for Social Scientists, Nonlinear Systems.

În completare, studenţii vor lucra în cadrul proiectelor săptămînale: Mathematical Models, Quantitativ Historical Analysis, Statistics and Data Analysis, Regression Analysis, Utilization of Resources from the 1990 Census, Logit and Log-linear Models, Management of Machine-Readable Social Science etc.

Criterii de selecţie a candidaţilor:
- studenţi ai facultăţii de sociologie;
- excelentă cunoaştere a limbii engleze;
- cunoştinţe temeinice de matematică.

Candidaţii trebuie să prezinte un dosar pentru care să cuprindă:
- un curriculum vitae;
- adeverinţă de student;
- două scrisori de recomandare de la doi profesori ai studentului;
- copie a foii matricole;

• dosarele incomplete nu vor fi luate în considerare;

• Data limită de primire a dosarelor - 28 mai 1993.

Pentru informaţii şi depunerea dosarelor vă rugăm să contactaţi Fundaţiile SOROS din: Bucureşti: Calea Victoriei 133, CP 22-196, 71102
Tel. 01/6597427, Fax: 3120284
Iaşi: B-dul Copou nr. 19, CP 6-1356
tel. 095/146935, fax. 098/147100

Coordonator de programe: D-na Maria Scripa

mondo mobila design
CALITATE
STIL
şi ELEGANŢĂ
la cele mai scăzute preţuri
Relaţii la noul sediu al firmei din Str. Aurel Vlaicu nr. 80 (Piatou Abator - incinta S.C. Moldităa S.A.) sau la secretariat - tel. 135441 - între orele 9.00 - 13.00.

AGENŢIA TURISM
"MOLDAVIA"
Str. Ştefan cel Mare 4
telefon: 112289; 112006
organizează excursii în:
• POLONIA - 15; 22.05.93
• TURCIA - 15.05.93
La sediul acestei societăţi se preiau anunţuri de mică publicitate pentru Monitorul

Cine este vinovat de continuarea războiului din Bosnia?

Consiliul de securitate ONU a hotărît punerea sub protecţie a şase oraşe din Bosnia

Întrunit într-o şedinţă specială joi seară, Consiliul de Securitate al ONU a hotărît declararea de "zone de securitate" în jurul a şase oraşe bosniace mai importante locuite în principal de musulmani, informează RFI. Între acestea se numără Sarajevo, Gorajde, Bihac şi Zepa. Aceasta înseamnă că în jurul acestor oraşe vor fi amplasate trupe ONU care vor avea deplină libertate de mişcare şi acces liber pe şosele, pentru a putea asigura aprovizionarea oraşelor respective, precum şi legăturile vitale ale forţelor ONU. În acelaşi timp, Consiliul de Securitate a condamnat respingerea de către parlamentul sîrbilor din Bosnia a planului de pace ONU, apreciind-o ca pe un gest de sfidare a comunităţii internaţionale. S-a cerut secretarului general al ONU să continue eforturile sale pentru punerea în aplicare a acestui plan, indiferent de atitudinea sîrbilor.

Fugarii civili din Bosnia sînt vînaţi cu mitralierele

Fugarii civili vînaţi de mitralierele sîrbe, copii murind de foame, răniţi operaţi cu fierăstraie pentru metale - toate acestea sînt descrise într-un document dat publicităţii la sediul ONU din Geneva de raportorul special al Comisiei pentru Drepturile Omului, Tadeusz Mazowiecki. Potrivit AFP, raportul ilustrează situaţia dramatică din enclavele musulmane aflate în estul Bosniei. Mazowiecki cere Consiliului de Securitate să declare "imediat" enclavele Gorajde şi Zepa "zone protejate" aşa cum s-a procedat şi pentru Srebrenita - şi să ofere forţelor ONU mijloacele necesare respectării acestor zone, pentru a se evita reproducerea atrocităţilor comise împotriva populaţiei la Ţerska şi Polie, localităţi cucerite de sîrbi.

Mai multe mii de civili, care au încercat să fugă din Ţerska, căzută în mîinile sîrbilor la începutul lunii martie, au fost victimele unor ambuscade organizate de agresori, care au folosit tunurile şi mitralierele - indică documentele, redactate de un grup de patru experţi ce au vizitat Bosnia în prima jumătate a lunii aprilie.

Ţerska a fost supusă, începînd din iunie 1992, unui bombardament necontenit, iar condiţiile de viaţă de acolo erau îngrozitoare: copiii mureau de foame, oamenii erau obligaţi să mănînce furajele cailor, frunze şi scoarţa copacilor. Grădinăritul se făcea noaptea, de frica bombardamentelor şi a trăgătorilor izolaţi. Numeroşi răniţi erau îngrijiţi în condiţii "medievale" după cum subliniază raportul, care conchide: "Nu se cunoaşte numărul răniţilor ce au supravieţuit" şi nici cel al civililor ucişi în cursul ambuscadelor.

Autorii planului de pace pentru Bosnia-Herţegovina, Cyrus Vance şi lordul Owen, în faţa unei mari deziluzii: sîrbii bosniaci au respins acest plan.

Belgradul va impune o blocadă sîrbilor bosniaci

După cum informează RFI, joi seară autorităţile de la Belgrad au hotărît suspendarea ajutoarelor pentru aşa-zisa "Republică sîrbă a Bosniei" şi sistarea asistenţei pe care i-o acorda pe diverse planuri. Gestul are menirea de a notifica extremiştilor bosniaci sîrbi nemulţumirea guvernului de la Belgrad faţă de respingerea planului ONU de pace şi faţă de ignorarea insistenţelor sale ca planul să fie acceptat. Acţiunea la în consideraţie şi unele presiuni externe, între care cea a premierului Franţei, Edouard Balladur, care a cerut Serbiei să închidă imediat frontiera cu Bosnia şi să pună capăt asistenţei pe care o acordă rebelilor sîrbi din această provincie. Un reprezentant al Departamentului de stat al SUA a apreciat însă că măsura are mai mult caracter propagandistic şi că ea ar încerca mai mult să mascheze ajutorul militar masiv pe care Belgradul l-a acordat şi îl acordă extremiştilor din Bosnia. Pe de altă parte, ieri Rusia a trimis, din nou, la Belgrad pe adjunctul ministrului de externe, Vitali Ciurkin, pentru a face presiuni asupra autorităţilor sîrbe în sensul aplicării rezoluţiilor ONU.

Sîrbii bosniaci sînt decişi să reziste cu orice preţ

Liderul sîrbilor bosniaci, Radovan Karadjici, a afirmat joi că poporul său nu va vota în favoarea planului de pace ONU în referendumul de la 14-15 mai a.c. Totodată, a adăugat că, o intervenţie militară externă în Bosnia nu va face decît să amplifice vărsarea de sînge. "Cunosc modul de a gîndi al acestui popor. Pur şi simplu nu va accepta un astfel de plan", a afirmat Karadjici în cadrul unui interviu, într-o transmisiune de la Pale a postului de televiziune CNN, liderul sîrbilor bosniaci a declarat că o intervenţie militară ar conduce la escaladarea conflictului dintre cele trei minorităţi naţionale, subliniind că, pentru o mai bună informare asupra situaţiei, el îi invită pe preşedintele Bill Clinton şi pe secretarul de stat Warren Christopher să viziteze Bosnia. Totodată, el a negat că parlamentul sîrbilor bosniaci ar fi respins planul de pace ONU, susţinînd că aceasta n-a făcut decît să îl supună aprobării naţiunii.

În Parlamentul Rusiei

Deputaţii reformişti au declanşat operaţiunea de dizolvare a Congresului

Un grup de deputaţi membri ai grupului pentru reformă din parlamentul Rusiei a anunţat în cursul unei conferinţe de presă declanşarea unei campanii de dizolvare a Congresului Deputaţilor Poporului. Pentru aceasta este nevoie de o listă de 350 de semnături de deputaţi, adică un sfert din totalul membrilor Congresului. Ei au precizat că o reuniune în acest scop urmează să aibă loc la sfîrşitul lunii mai.

Autodizolvarea Congresului nu este un obiectiv nerealizabil, a precizat deputatul Serghei Iudenkov adăugînd că majoritatea deputaţilor sînt dezamăgiţi de frămîntările din Sovietul Suprem. El a afirmat totodată că adversarii preşedintelui Boris Eltîn mizează de acum încolo, pe eliminarea fizică a preşedintelui, existînd chiar temerea că un atentat împotriva acestuia s-ar oregăti pentru 9 mai.

În legătură cu incidentele de mai de la Moscova, deputaţii reformişti au afirmat că formaţiunile Frontului de Salvare Naţională din Rusia Muncitoare şi Moscova muncitoare poartă răspunderea pentru provocările soldate cu victime şi au cerut primarului Moscovei să interzică participarea acestora la manifestările de 9 mai.

Obiceiuri balcanice

Au fost interceptate convorbirile şefului opoziţiei elene

La un centru al oficiului elen de telecomunicaţii, OTE, s-au descoperit "indicii serioase" privind interceptarea convorbirilor telefonice ale şefului opoziţiei socialiste Andreas Papandreu - susţine ziarul "Tanes", de opoziţie. Ziarul, care citează surse apropiate de o comisie de anchetă, afirmă că aceste indicii "confirmă acuzaţiile" unui funcţionar al OTE împotriva primului-ministru Constantin Mitsotakis. La 25 aprilie, Mavrikis l-a acuzat pe Mitsotakis de organizarea - din februarie 1988 şi pînă la sfîrşitul anului 1989 - a unei vaste reţele de ascultare a convorbirilor telefonice ale unor ziarişti şi oameni politici, între care şi Papandreu.

Purtătorul de cuvînt al guvernului elen a dezmînţit categoric implicarea lui Mitsotakis în această afacere care alimentează de 10 zile coloanele ziarelor. A început o anchetă judiciară, iar Mavrikis a fost arestat şi acuzat de şantaj, informează AFP.

La Moscova

Ministrul de interne a ameninţat că demonstraţiile de la 9 mai vor fi înăbuşite de poliţie

Din pricina implicării lor în incidentele de la 1 mai, administraţia municipală a Moscovei a respins cererea PC din Rusia şi a organizaţiei "Rusia Muncitoare" de a lua parte la manifestaţia de 9 mai. Printr-o dispoziţie a primarului Moscovei s-a permis participarea la marş doar a Uniunii ofiţerilor şi Partidului Liberal-Democrat condus de J. Iriinovschi, cu condiţia să recunoască la miting pînă la 30.000 de persoane precizează ITAR - TASS.

Imediat după ce s-a anunţat această hotărîre "Rusia Muncitoare" a organizat o manifestaţie de protest în faţa primăriei, informează France Presse.

Ministrul rus de interne, Viktor Yerin, a avertizat joi că demonstraţiile planuite de forţele conservatoare să aibă loc duminică, 9 mai, la Moscova, vor fi înăbuşite de către poliţie.

Preşedintele rus, Boris Eltîn, a declarat, într-un discurs televizat, că nu va permite ca un al doilea "război civil" să fie declanşat în ţară.

În ciuda eforturilor sindicatelor

Studentele chineze refuză să participe la concursurile de Miss

Ce se întîmplă dacă la un concurs de frumuseţe, anunţat cu surle şi trîmbiţe, nu participă totuşi nimeni? Deşi de necrezut, aceasta a fost situaţia la Universitatea din Beijing, relata oficiosul chinez "News Digest". Sindicatul studenţilor a încercat de două ori să le ademenească pe tinerele fete să participe la acest concurs cu premii grase - ce includeau 80.000 yuani (14.034 dolari), o instalaţie de aer condiţionat şi o coroană din aur solid. "Studentele de la Universitatea din Beijing consideră sub demnitatea lor să participe la asemenea manifestări" mai nota ziarul menţionat. Totuşi, concursurile de frumuseţe sînt în vogă în China, mai ales de cînd cu erodarea valorilor marxiste. (Reuter)

Nostalgicii comunişti se opun vînzării statuii lui Lenin

Ea urma să fie instalată în faţa unui restaurant din Seattle

Un om de afaceri american care intenţiona să aducă în Seattle o statuie a lui Lenin, ca modalitate de promovare a restaurantului său, a ignit sentimentele comuniştilor menţionează ziar slovac. Conform cotidianului "Slovenscky Vychod" un afacerist ce nu şi-a dezvăluit identitatea a plătit 13.000 de dolari pentru o statuie din bronz a lui Lenin, înaltă de 4,5 metri şi pe care intenţiona să o plaseze în faţa restaurantului său pentru a atrage astfel clienţii.

Ziarul mai menţionează că primarul localităţii Poprad, locul unde se află încă statuia, a primit trei anonime care semnalau consecinţele grave ale acestei tranzacţii. Una din scrisori era semnată "o celulă a Partidului Comunist local" (Reuter)

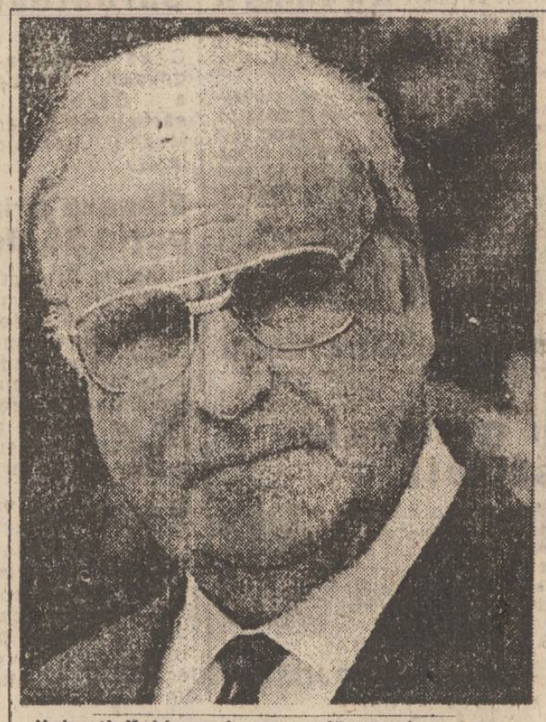

Helmuth Kohl, omul care a refăcut unitatea Germaniei, se confruntă cu o situaţie delicată. Pînă joi metalurgiştii est-germani au fost în grevă, ieri un nou ministru şi-a dat demisia din cabinetul său.

Germania calcă pe urmele Italiei

Trei miniştri au demisionat în urma unor scandaluri financiare

Demisia celui de-al treilea ministru german, în răstimp de un an datorită unor scandaluri i-a determinat pe partenerii lui Kohl din coaliţia guvernamentală să ceară tuturor partidelor să restaureze credibilitatea politică în Germania.

Gunter Krause fostul ministru al transporturilor provenit din Germania răsăriteană şi-a dat demisia la numai trei zile după ce Bjoern Engholm liderul Partidului Social Democrat demisionase pentru mărturie mincinoasă, Krause a fost acuzat de deturnare de fonduri. Este o altă lovitură pentru cancelarul Helmut Kohl, care a pierdut trei miniştri datorită scandalurilor şi alţi trei ca urmare a unor demisii neaşteptate.

La Varşovia

Va fi înfiinţat "Clubul primelor doamne din Europa"

Primul-ministru al Poloniei, d-na Hanna Suchocka a invitat pentru 26 şi 27 iunie, la Cracovia, 26 personalităţi feminine ce urmează să fondeze "Clubul primelor doamne din Europa" relatează AFP. Printre viitoarele întemeietoare ale "Clubului Wawel" după numele castelului unde va funcţiona sediul organizaţiei, figurează Margaret Thatcher, fostul prim-ministru al Marii Britanii, Rita Suessmuth preşedinta Bundestagului, Catherine Lalumiere secretar general al Consiliului Europei şi Grethe Rostboll, ministru danez al culturii. "Noi, femeile - relevă d-na Suchocka în scrisoarea de invitaţie - avem vocaţia specifică de a favoriza legăturile dintre oameni, de a ne opune violenţei şi de a promova respectul pentru tradiţii, toleranţă, diversitate culturală şi dialog".

Folleton

A murit Hitler cu adevărat? (2)

Pe 28 mai 1945, forţele americane reuşesc să-l reţină pe doctorul Blaschke, dentistul personal al lui Hitler, care a furnizat şi el numeroase detalii pînă la mijlocul lui februarie 1945.

"S-a descoperit atunci că ultima stare a dentiţiei lui Hitler se compusea dintr-o punte a maxilarului superior pe nouă unităţi dentare şi pe maxilarul inferior cu dinţii îmbrăcaţi începînd cu primul molar la cel de-al treilea molar stîng, incluzînd o bridă pe fiecare extremitate", relatează medicii legişti din Lille.

Lunga discuţie a acestor specialişti reia şi analizează într-o manieră minuţioasă datele disponibile, "într-un strict spirit medico - legal".

"Cadavrul descris de raportul medicilor legişti sovietici prezintă o dublă singularitate autentică: un dinte în plus şi un testicul în minus" afirmă ei.

Această asociere, mai mult anecdotică decît anatomică, nu este fructul hazardului, varianta unui singur testicul care a servit ca suport diverselor teorii psiho - isterice dorind să demonstreze existenţa unui cancer în acest caz, răspunde şi rezultatelor autopsiei făcute atunci. Medicii germani care au putut să-l examineze pe Hitler gol în timpul vieţii şi au făcut depoziţii în acest sens, neagă cu tărie existenţa unor anomalii sexuale.

Argumentaţia legiştilor francezi se bazează, deci, esenţial pe analiza critică a pieselor antologice.

Ei relevă că deşi este afirmată în două rînduri existenţa a cincisprezece dinţi pe maxilarul inferior, medicii ruşi descriu totuşi paisprezece, de la primul molar stîng. Acest total de 15 dinţi figurează în raportul iniţial al medicilor ruşi în cifre arabe. Deci nu sînt posibile erori de traducere. Cifra de 15 dinţi nu a putut fi introdusă decît voluntar de medicii legişti. Intervalul de trei zile în care a fost întocmit raportul şi caracterul colegial în care a fost redactat de către cei cinci experţi demonstrează reflexie şi atenţie maximă în realizarea acestuia şi în nici un caz neglijenţă sau eroare.

În concluzie, se poate constata, nu presupune, că medicii ruşi au făcut un "simulacru de autopsie", existînd astfel suficiente indicii că au întocmit raportul sub presiunea unor ordine ale autorităţilor militare.

După echipa medicilor din Lille, adevăratele rămăşiţe ale cadavrului lui Hitler au fost duse într-o pădure din apropierea Berlinului şi prezentate lui Mengerhausen. Ultimul soldat german care a văzut cadavrul se afla în grădina Cancelariei. Mengerhausen, în ciuda stării avansate de descompunere a cadavrului, a recunoscut corpul lui Hitler. Cadavrul prezenta două vînătăi şi un orificiu de glonţ la nivelul tîmplei. În definitiv, totul lasă să se bănuiască că pe 8 mai 1945 nu a fost făcută autopsia corpului lui Hitler, ci a unui alt cadavru.

Adevăratele rămăşiţe au fost ascunse mai mult de cincisprezece zile, obligînd în acest interval comisia de identificare rusă la un subterfugiu, pentru că Stalin dorea să "contemple" de urgenţă corpul lui Hitler, concluzionează medicii francezi.

Procesul verbal de autopsie a fost deci un fals pentru a autentifica o substituţie de cadavru. Identitatea corpului supus autopsiei rămîne o enigmă. El a fost transportat în Rusia la ordinul expres al lui Stalin. Tot o enigmă a rămas şi peripeţia adevăratelor rămăşiţe ale lui Hitler.

De curînd, directorul Arhivelor Naţionale Ruse a declarat că rămăşiţele craniului lui Hitler se află la Moscova. Medicii francezi ar fi interesaţi să le examineze, dar oricum ar fi, plastografia comisă în 1945 de către medicii legişti ruşi rămîne tot plastografie, chiar dacă a fost comisă sub presiunea unor ordine militare, relatează "Le Monde".

Sfîrşit.

(după Mediafax)

S.C. AL-SHAHIN S.R.L. IAŞI
Str. SĂRĂRIE nr. 85. Tel./fax. 115570
- săptămîna 10-17 mai -
oferă EN GROS:

ASSOS	PARISIENNE
L&M	WINCHESTER
BT cart.	WINSTON
BT necart.	PALL MALL
MONTE CARLO	KIM
FLASH	MORE
ASPEN	HOLLYWOOD
MUSTANG	KENT
ROTHMANS	GOLD COAST
KING	

- CAFEA Wiener
- NESS - SUC 1,5 l
- 3 sortimente CIOCOLATĂ
- 4 sortimente BISCUIŢI
- 3 sortimente ACADELE
- GUMĂ lame şi surprize

PROGRAM: zilnic 9.30 - 19.30, duminica 10 - 14

FREE BIBLE
COURSE BY MAIL
For your free course please send your name and address (clearly written) to:
WORLD BIBLE SCHOOL
Dept. H1, P.O. Box 9346, Austin, TX 78766 USA

căutăm
difuzori volanţi
pentru cotidianul "MONITORUL"
vîrsta 16-18 ani
VREŢI SĂ CÎŞTIGAŢI 1.000 LEI PE ZI?
Relaţii la sediul redacţiei, str. Smîrdan nr.5, zilnic între orele 10-12.

S.C. "AVIS" S.R.L. BOTOŞANI
oferă permanent cu ADAOS COMERCIAL 0%
următoarele băuturi alcoolice
din depozitul propriu închiriat
la Antefrig (Polacrom S.A.)
- vis-a-vis de Plafar Botoşani:
rom extra 33° - 334 lei
vodcă 36° - 360 lei
rachiu superior 26° - 265 lei
LICHIORURI zmeură, caise, portocale etc. 26° - 347-353 lei
ALCOOL rafinat - 496 lei
îmbuteliate la sticle de 1/2 l
Oferim şi alte produse cu adaos comercial diferenţiat (vinuri, whisky, orez, cafea etc.)
tel: 098/531398; depozit - 098/512595

PULS PULS PULS PULS PULS PULS

De luni, "Monitorul" costă 50 lei exemplarul

Astăzi comemorăm o săptămînă de la ziua retragerii subvenţiilor, care pentru noi are dimensiunile unui Holocaust Mioritic. După o tentativă leşinată de grevă generală, dezamorsată cu uşurinţă de Guvern, se pare că lucrurile intră încet-încet în făgaşul normal. Lumea a început deja să facă socoteli, să recalculeze bugetul familiei în funcţie de noile scumpiri. Totuşi, adevărata dimensiune a scumpirilor se va resimţi cu brutalitate abia peste o lună sau două, cînd în formarea preţurilor vor intra toţi indicatorii, recalculaţi în funcţie de noile preţuri ale energiei electrice, gazului metan şi aşa mai încolo. Discuţia pe care vrem să o iniţiem aici se referă la noul preţ al cotidianului "Monitorul", care de luni va fi de 50 lei exemplarul. S-au recepţionat din partea cititorilor fideli ai "Monitorului" semnale pozitive în legătură cu necesitatea scumpirii ziarului lor preferat. Cei mai mulţi dintre cititori au înţeles că singura soluţie de a acoperi uriaşele cheltuieli impuse de noile realităţi economice este scumpirea publicaţiei. Evident, au fost şi persoane care au insinuat că măsura de scumpire a ziarului urmăreşte îmbogăţirea celor de la "Monitorului" pe seama buzunarului cetăţeanului. Afirmaţia este incorectă şi plină de venin, pentru că, mai întîi trebuie să observăm că un ziar nu este un produs de strictă necesitate, deci cetăţeanul nu este obligat să-l cumpere dacă este prea scump. În al doilea rînd, faptul că redactorii de la "Monitorul" şi-au asumat măsura de scumpire, presupune automat că au luat în considerare şi pericolul de prăbuşire a tirajului, cu consecinţe dezastruoase şi imediate. S-a spus şi s-a repetat la această rubrică faptul că "Monitorul" a fost întotdeauna cinstit cu cititorii săi, că nu a făcut nici o mişcare incorectă, nici o golănie, pentru că, în viziunea redactorilor acestui ziar, numai corectitudinea poate abilita o publicaţie, pe cursă lungă, în faţa cititorilor. Şi în cazul scumpirii ziarului "Monitorului" s-a pornit discuţia din timp, cinstit şi pe faţă, cu cifre şi calcule bine argumentate.

Chiar dacă la televizor se dau comunicate liniştitoare, potrivit cărora preţul hîrtiei de ziar nu se va modifica, trebuie să vă informăm că situaţia este cu totul alta. Deja, fabrica de hîrtie "Letea" de la Bacău amină să livreze hîrtie de ziar la vechiul preţ, sub diverse motive, dar noi ştim că dînşii au înaintat deja propunerea de majorare a preţului hîrtiei la 400 lei/kilogram şi aşteaptă de pe o zi pe alta să li aprobe noul preţ. Deci, a întîrzia măsura de scumpire a publicaţiilor nu se mai justifică. "Evenimentul zilei" şi "România Liberă" au ridicat preţul la 50 lei exemplarul, "Gazeta Sporturilor" şi "Curierul Naţional" s-au scumpit cu zece lei, ca să nu mai vorbim de săptămînale, care se pregătesc de scumpiri spectaculoase. Într-un cuvînt, publicaţiile din România încearcă să se adapteze vremurilor grele prin care trecem, ajustîndu-şi preţurile în aşa fel încît să poată supravieţui.

Acum ne vom referi la un alt aspect, referitor la unele publicaţii care practică preţuri de dumping, făcînd concurenţă neloială celor care încearcă să se adapteze principiilor economiei de piaţă şi care-şi corelează preţurile de producţie cu cele de vînzare. Asistăm, din păcate, la manifestarea unor fenomene antieconomice în activitatea de presă. Există unele publicaţii care îşi menţin un tiraj artificial, prin practicarea unor preţuri de vînzare mai mici decît preţurile de producţie. Numai în România se poate întîmpla aşa ceva, pentru că, spre exemplu, în Statele Unite ale Americii există legi foarte dure, care interzic oricărei publicaţii preţuri de vînzare mai mici decît cele de producţie, calculate pe o medie ponderată, la fel şi în domeniul reclamei, există preţuri minime ce trebuie percepute, obligatoriu, de către orice publicaţie din SUA. Americanii s-au gîndit bine cînd au votat legea de care facem vorbire. Imaginaţi-vă ce ar fi fost dacă un concern multimiliardar ar fi înfiinţat pe teritoriul SUA o reţea de publicaţii care s-ar fi vîndut la un preţ de zece ori mai mic decît oricare altă comparabilă şi care ar fi publicat reclamă gratuit. În scurtă vreme aceste publicaţii ar fi adus în stare de faliment toate ziarele şi revistele independente din SUA, instaurînd în acelaşi timp un monopol periculos asupra informaţiei.

Pericolul acesta ne pîndeşte acum şi pe noi, pentru că trebuie să constatăm că există tentative de concurenţă neloială în domeniul presei, că există publicaţii care funcţionează pe principii ce sfidează bunul simţ al economiei de piaţă. Nu trebuie să tolerăm aşa ceva, pentru că, în aceste condiţii, oricine ar putea deţine monopolul asupra informaţiei în România cu o investiţie minimă. Dacă anumite forţe interesate ar vrea, cu numai 40 milioane dolari ar putea crea, în ţara noastră, o reţea de publicaţii cotidiene şi săptămînale deosebit de periculoasă, adică ziare şi reviste judeţene tipărite în culori, care s-ar vinde, de exemplu, cu cinci lei exemplarul (la formatul "Monitorului") şi care ar publica anunţurile şi reclamele gratuit (avînd şi redacţii de ziarişti profesionişti, aduşi de la alte publicaţii, cu salarii de sute de mii de lei pe lună). Tabloul publicistic de mai sus nu ar da nici o şansă publicaţiilor independente, nevoite să respecte principiile economiei de piaţă şi să aibă preţuri de vînzare în corelaţie cu cheltuielile.

Cititorii fideli ai "Monitorului" vor trebui să se decidă, începînd de luni, dacă vor sacrifica zilnic încă douăzeci de lei pentru ziarul lor preferat. Redactorii de la "Monitorul" şi-au asumat cu toată responsabilitatea riscurile ce derivă din scumpirea cu 20 lei a ziarului, văzînd-u-se că aceasta este singura soluţie. Numai cititorii vor decide dacă "Monitorul" rămîne sau dispare de pe piaţă. Un ziar nu este un produs de strictă necesitate, deci cetăţeanul poate să-l cumpere sau nu, poate să cumpere unul mai ieftin, că, vorba aceea, tot din hîrtie e făcut. Depinde dacă îl mulţumeşte conţinutul, dar asta necesită altă discuţie.

Cornel CRISTOIU

CAFEAUA DE DIMINEAŢĂ

Ce n-a reuşit Elena Ceauşescu

Dacă domnul academician Cristofor Simionescu ar binevoi să ne povestească cît a trebuit să pledeze, în vremea cînd era nevoit a reînvăţa chimia macromoleculară împreună cu viitoarea sa colegă de scaun academic, pentru a salva partea de sus a Iaşului pentru care.. odioasa avea o slăbiciune aparte, urmînd a rade de pe faţa pămîntului acest "refugiu burghez", am înţelege de ce trebuie să ţinem ca la ochii din cap la acest Copou, cu toate insulele de verdeaţă ale Iaşului. În locul acestui "plămîn al Iaşului" urma să răsară falnice blocuri drăgălaşe, unul lîngă altul ca la înţeleptul Kim Ir Sen, aliniate şi locuite de poporul muncitor. Toate argumentele profesorului ieşean amînau realizarea, dar sabia lui Damocles rămînea suspendată. Istoria a ţinut cu soarta acestui oraş sluţit pe unde n-a putut fi salvat, dar scăpat cît mai nealterat în partea de sus. Ne-au rămas grădina Copou, Stadionul, Parcul Expoziţiei, Grădina Botanică, Podgoria Copou, Breazu... refugiul de sărbătoare a Iaşului şi locul de festin al unor anumite vîrste. Vin oameni din Dacia, Alexandru, Mircea, din Cantemir şi Podu Roş, să stea o oră, două în natură, între flori, ascultînd dezmierdarea mieilor şi glasul cucului în această cascadă de verdeaţă, vechiul aşa numit "parc al expoziţiei" face parte din perimetrul Grădinii Botanice.

Singura pecingină a parcului e restaurantul Vînătorilor care tulbură liniştea şi compromite peisajul. Am primit destule sesizări despre isprăvile comise de cheflii, care devastează parcul. Or, acest loc de linişte şi reculegere trebuie păstrat ca ochii din cap. Aici proiecta "academiciana" cu rînjet vînăt, blocuri pentru universitari şi în centrul Grădinii Botanice, un cartier muncitoresc. Cîtă nevoie are un oraş ca Iaşul, cu cartiere poluate şi construite la întîmplare de asemenea spaţii prin care cetatea să respire!

Am rugat de atîtea ori Primăria să întreprindă o vastă acţiune de amenajare a spaţiilor libere create în oraş şi iată că acţiunea a demarat. Înregistram acum cîteva numere, sesizarea unui cititor că într-un pavilion de parc e în curs de amenajare o cîrciumă după toate regulile meseriei. Ar fi a treia cîrciumă din parc. Am tras atunci semnalul de alarmă, urmînd să verificăm. Acolo ştiam că era atelierul de cioplit lemn al meşterului amator de artă Mihai Volf. Am stat de vorbă cu dînsul. Aşa e. Deşi au cu contract de închiriere şi cu taxele plătite la zi, Mihai Volf a fost evacuat forţat, spunîndu-i-se că o cer de forţă majoră, iar cei care comandă operaţia era chiar Primăria, printr-o domnişoară care e jurisconsult la Primărie şi ea decide. Şi ce credeţi că decide graţioasa filomelă? Ca în locul chioşcului să apară cîrciuma unui domn Tudose, fost şef de depozit pe undeva. Asta se întîmpla în 990. Volf şi-a luat uneltele şi a lăsat loc constructorilor. Din întîmplare numitul Tudose a decedat în 1991 şi cîrciuma urmează a fi pusă la treabă de urmaşi. Dar de făcut se face.

Şi eu care, în naivitatea mea, mă adresam mereu Primăriei spre a ajuta păstrarea specificului local! Bănuiam că parcul aparţine Grădinii Botanice, deci Universităţii, dar iată că Primăria dispune aici. Şi nu orice. Vrea să transforme parcul expoziţiei în parcul cîrciumelor. A aflat că se subţie mereu stratul de ozon din cosmos şi vrea să îngroaşe prin cîteva băuturi în locul copacilor şi a florilor. De ce să cînte mierla şi cucul cînd poate ciripi un scripcar şi o cobză? Prea puţine trei faceţi fraţilor vreo nouă!

Ar fi loc şi în Grădina Botanică D-ra jurisconsult şef ar avea puterea să decidă!

Ce ruşine pentru Iaşi, acest oraş care e valoros prin ceea ce a conservat din trecut, nu prin buticurile prezente! Se subţiază stratul de ozon, dar ni se îngroaşă obrazul! Cîtă grijă a avut bietul primar Osval Racoviţă, cel care a creat şi strandul, pentru amenajarea acestui parc; cîtă dragoste pentru verdeaţă la foştii directori ai Grădinii Botanice şi cu cîtă durere scriu cetăţenii uluiţi de o asemenea "profanare" a parcului! Pînă mai este timp, opriţi... sacrilegiul şi reveniţi la statutul iniţial al parcului! Oricine ar fi jurisconsultul şef şi protejatul său, nu pot suplini o gură de aer curat şi un tril de sturz! Noi nu ştim cum să scăpăm parcul de cealaltă calamitate... "vînătorească" împuţitoare material şi moral de atmosferă şi uite că vin alte plocoane pe cap. Erau în acest parc anumite locuri tradiţionale, pentru joaca copiilor sub privirile bunicilor, erau alei tainice pentru plimbările vîrstnicilor şi erau bănci sub brazi pentru depănat amintiri... Erau. Acum militäm pentru circiumi şi bufete moderne.

Adică, stimate domnule academician Cristofor Simionescu, dumneata ai avut puterea să te opui aberaţiilor doamnei de la Petreşti, riscîndu-ţi poziţia şi fiind considerat "rău de gură" şi nu poţi pune mîna pe condei să aperi cetăţeneşte acest "dar al Iaşului" din preajma institutelor pe care cu onoare îl conduci; să le deschizi ochii acestei echipe de "vandali edilici" că pentru o asemenea crimă de a doborî un copac spre a face loc unei cîrciumi nu ar fi iertaţi nici de nepoţii lor: că răpesc Iaşului ce are mai valoros şi mai peren.

Noi, de la "Monitorul" vă aşteptăm.

Aurel LEON

Din scrisorile şi audienţele zilei

Dl. Angheluţă Seveţ str. Păcurari nr. 24, bl.1, sc. B, et. 3, ap.12: vă aprovizionaţi cu pîine de la magazinul alimentar nr. 71 din Păcurari nr.18 însă după ridicarea subvenţiilor cînd pîinea mică s-a făcut 90 de lei "guvernanaţii" locali uită să se ocupe de calitatea produsului în mod repetat, dv., ca şi familiile Grigoriu, Soroceanu, Botez cumpăraţi pîine care se dovedeşte a fi crudă şi mucegăită - improprie consumului.

Cum nu creşteţi animale, vă întrebaţi dacă n-ar fi cazul ca cei de la "Pangran" să se ocupe nu numai de costul pîinii, deosebit de pipărat în raport cu veniturile noastre dar şi de calitatea produsului.

Dl. Corol Ion, str. Ciurchi nr. 121A, bl. H1, sc. A, et. 4, ap. 2, telefon 173290: ne sesizaţi îndrăznind să-i supăraţi pe dl. prefect Dan Gâlea cerîndu-i să vă explice cum vine treaba aceasta că la blocul dv. dar şi la altele apa ori picură, ori lipseşte cu orele şi zilele. La încasare însă facturile vin pline de cifre care înseamnă costuri pentru dvs. pensionat pentru caz de boală, cu cîroză, diabet şi alte afecţiuni.

Dacă o să vă telefoneze dl. prefect, dl. preşedinte al Consiliului judeţean, primarul?

Cine ştie, nu sîntem optimişti nici noi deşi ar trebui. Principalul e să avem apă ziua şi noaptea că o plătim.

D-na Violeta Pascu, - Splai Bahlui nr.10, Iaşi: susţineţi că în ziua de 6 mai, fără să se fi anunţat în prealabil, în zonă s-a întrerupt curentul electric şi bruma de provizii din frigider au dat în... apă.

Vedeţi, toate se duc pe apă. Nu face bine RAJAC că luîndu-se după RENEL nu ne oferă nici apă?

D-na Eugenia Butacu din str. Codrescu bl. C4, Iaşi: dvs. reclamaţi oprirea aproape zilnic a gazului metan din zonă.

Să fie meteahne ale unităţilor de servire publică generat aplicabile?

Vor fi revenit conservatorii la putere în întreprinderile în cauză, foştii secretari de partid care ne raţionalizau totul, vă întrebaţi dvs.

D-lor daţi serviciile necesare populaţiei că, săracă aşa cum este, vă plăteşte prestările cu sume considerabile, iar dacă aveţi probleme în zonă reluaţi obiceiul de a anunţa din timp printr-un afiş la scara blocului ori chiar prin presă. Cu respectarea exactă a celor comunicate.

Dl. Cozma Vasile din asociaţia de locatari P.T.1, Splai Bahlui nr. 24: parcă a ne confirma susţinerile din discuţiile anterioare, semnalaţi că anterior sărbătorilor Sfintelor Paşti, şi puţin timp după, fără consultarea locatarilor, d-nii de la Termoficare, într-o generozitate pusă sub semnul întrebării au dat locatarilor apă caldă.

Parcă erau în ajunul vizitelor preşedinţiale, ziceţi dv.

Acum costurile pe perioada în cauză, sînt şi ele la nivelul consumului gestionat... în epocă.

Daţi cu presupusul terminînd-o cu furnizarea căldurii, avînd calculele deja făcute pentru salarii, premii, basca compensările şi indexările, conducerea S.A. Termoficare n-a făcut decît să găsească motivul colectării numerarului trebuitor. Şi a reuşit.

Aceasta este cheia succesului în asigurarea retribuţiilor la multe unităţi. Puteţi spune că nu aţi folosit-o şi dv.?

Dl. Roman Edmond de la biroul senatorial al Convenţiei Democratice, ne încunoştinţează despre organizarea unei conferinţe de presă duminică 9 mai, orele 10 la sediu P.N.Ţ.C.D. din Iaşi, str. Cuza-Vodă nr. 41.

Se vor face relatări ale vieţii parlamentare din săptămîna precedentă de către parlamentarii Convenţiei şi se vor discuta probleme locale.

Am reţinut invitaţia.

Dl. Punea Victor, Piaţa Unirii, nr. 4, et. II, ap. 40, Iaşi: vă referiţi la stratagemele folosite de dl. dr. inginer, secretar de partid P.C.R. Victor Surdu cînd cu revoluţia din 89. Da, a părăsit Schitul Duca unde de bine de rău se apucase de ceva agricultură şi după ce ieşise pe uşa din dos a bucătăriei d-lui Iliescu, căruia îi fusese atîta vreme confesor de probleme de agricultură, a alergat la Bucureşti devenind imediat lider de front ministerial, iar apoi de partid... în opoziţie.

Acum, dvs., ştiţi cu ce se ocupă dl. Victor - prezice viitorul recoltelor bogate desluşind tainele înmagazinate de natură.

Dl. Zberoanu Costică, Piaţa Unirii, Etapa a II-a sc.C, ap.3, Iaşi: ştim ca şi dv. că Splai Bahlui malul stîng cît şi cel drept sînt drumuri publice cu sens unic. De ce atunci joi, 6 mai a.c., la orele 15,30 camioanele 31-IS-8712 şi 31-IS-5388 precum şi trabantul 2-IS-9821 circulau pe contrasens pe malul stîng. Poate ne vor răspunde agenţii de la serviciul circulaţie a poliţei - ei se ocupă cu asemenea "taine".

Dl. Abuzăioaiei Dumitru, str. Frumoasa nr.14, bl. 636, sc. B, et.1, ap. 3, Iaşi: sînteţi somer după ce aţi lucrat ani la rînd la Dacia service - executînd orice lucrare: stungărie şi sudură auto, mecanică, vulcanizare, echilibrări de roţi etc.

Conducerea v-a găsit motiv că nu vă îndepliniţi norma de muncă şi v-a dat disponibil. În locul dv. lucrează acum nepotul d-lui Filip Iulian, şeful staţiei.

Mulţi salariaţi inclusiv liderul sindical n-au acceptat măsura luată, iar acum vă simt lipsa de la lucru. Nu mai este cine să le sară în ajutor aşa cum o procedaţi întotdeauna unul pentru altul.

Ce să întreprindeţi? Litigiile de muncă sînt de competenţa judecătoriei, iar cum dv. n-aţi lipsit de program şi nici bolnav n-aţi fost niciodată, iar lucrări aţi executat fără să existe norme de comensurare a timpului şi efortului va puteţi susţine la... instanţă. Mai ales că în locul dv. a fost încadrat altcineva.

Totuşi, mai discutaţi cu administraţia inclusiv cu dl. Filip, cu sindicatul şi dacă există speranţe acţionaţi în justiţie. În prealabil sfătuiţi-vă cu avocatul.

Dl. Florea Gheorghe, pensionar, telefon 115376: ne informaţi că reducerea la preţul abonamentelor pentru mijloacele de transport în comun - pentru elevi, studenţi şi pensionari - nu este de 75% ci de 50%.

Facem deci, cuvenită rectificarea la ceea ce am scris la rubrica "În atenţia publicului călător" în "Monitorul" de vineri.

Dl. Dornescu Vasile, str. Dacia - şomer de la CUG: orice minune ţine trei zile spuneţi dv. După ridicarea subvenţiilor timp de 3 zile pîinea a fost proaspătă. Vînzarea a fost însă lentă din cauza preţurilor mari. Ieri - 7 mai a.c. - în întreaga reţea s-a făcut aprovizionarea cu pîine veche. Dacă Primăria ori prefectura n-au timp să se ocupe de calitatea pîinii ne vom ocupa de această activitatea noi - şomerii. Am şi format un comitet de acţiune ziceţi dv.

Să ne ocupă cu toţii d-le Dornescu dar salariile cine le ia?

Ion N. OPREA

Monitorul juridic

Stimaţi cititori,

Astăzi veţi regăsi la rubrica noastră răspunsurile la scrisorile trimise redacţiei.

Palaghia Mărioara - cu domiciliul în comuna Slatina, judeţul Suceava.

Din scrisoarea dvs. rezultă că v-a fost respinsă cererea de înscriere la pensie la data de 12.XII.1991. În anul 1992 v-aţi adresat cu memoriu Ministerului Muncii - care vă comunică că acesta a fost trimis la DMPS. Comisia de arbitraj - Suceava - care era organul competent a-l soluţiona şi de la care urma să primiţi răspunsul.

Pentru a vă putea da un răspuns corect în ceea ce priveşte respingerea cererii de înscriere la pensie pentru munca depusă şi limită de vîrstă - ne-ar interesa să ne trimiteţi şi răspunsul Direcţiei Muncii şi Protecţiei Sociale - Comisia de Contestaţii - a judeţului Suceava - (cîpie xeroxată).

Vom încerca şi noi să luăm legătura telefonică cu oficiul de presă al judeţului Suceava - pentru a încerca să vă ajutăm în clarificarea dosarului dvs. În măsura în care vom avea noutăţi pentru dvs - urmăriţi apariţia Monitorului Juridic - săptămîna viitoare.

Profesor Alexandru Şerban

Conform art. 34 din Decretul nr. 31/1954 - persoana juridică nu poate avea decît acele drepturi care corespund scopului ei, stabilit prin actul de înfiinţare sau statut.

Alineatul 2 al art. 34 din acelaşi decret prevede că: "Orice act juridic care nu este făcut în vederea realizării acestui scop este nul".

În cazul relatat de dvs. în scrisoare, după părerea noastră puteţi desfăşura activităţile cuprinse în statut şi iniţia orice acte juridice numai în vederea realizării scopului pentru care a fost înfiinţată persoana juridică respectivă.

Ionescu Ilie - Vaslui

Din scrisoarea dvs. am înţeles că doriţi să aflaţi dacă bunurile comune ale soţilor pot constitui aport la capitalul social al unei societăţi comerciale cu capital privat.

De la început dorim să precizăm, că relativ recent s-a exprimat în literatura juridică opinia potrivit căreia bunurile comune nu pot constitui aport la capitalul social, întrucît în concepţia Legii nr. 31/1990 - privind societăţile comerciale, contribuţia fiecărui asociat trebuie să fie pe deplin individualizată valoric, încă de la data subscrierii, condiţie pe care devălmăşia patrimonială a uniunii conjugale nu o îndeplineşte. Ca atare, "acordul unui soţ de a subscrie cu titlu de contribuţie la capitalul social bunuri comune, se analizează ca o convenţie ilicită lovită de nulitate, în temeiul art. 30 al. 2 din Codul familiei". Autorii care susţin acest punct de vedere în continuare, consideră că pentru a asigura validitatea subscrierii, soţii ar trebui să procedeze la împărţirea, în totalitate sau în parte, a bunurilor comune.

În ceea ce ne priveşte, fără a insista asupra neajunsurilor pe care le-ar prezenta soluţia menţionată: proces de partaj, probatorii anevoioase şi îndelungate etc., considerăm că s-ar putea susţine şi un punct de vedere contrar celui deja exprimat.

Argumentarea în drept a punctului nostru de vedere porneşte de la analiza regimului matrimonial legal. Comunitatea de bunuri permite soţilor să-şi îndeplinească obligaţiile comune asumate în interesul căsniciei (art. 32 din Codul Familiei). Cu condiţia acordului lor, soţii pot face, în legătură cu bunurile lor comune, orice act de administrare, folosinţă sau dispoziţie, legea interzicînd doar acele convenţii încheiate, între soţi sau între ei şi terţe persoane, prin care s-ar schimba afectaţiunea iniţială a bunurilor, în alte condiţii decît cele permise de lege.

Fără a insista în continuare pe argumente de ordin juridic - după părerea noastră partea socială sau acţiunea (dobîndite în schimbul bunului comun constituit cu aport de societate) constituie bun comun, fiind dobîndit de oricare dintre soţi în timpul căsătoriei (art. 30, al.1 Codul Familiei).

Deşi în virtutea contractului de societate numai soţul asociat poate ridica pretenţii şi este ţinut să-şi îndeplinească obligaţiile asumate prin contract, soţul neasociat devine proprietar devălmaş asupra bunurilor pe care le dobîndeşte soţul asociat.

Concluzionînd, vă informăm că în legătură cu întrebarea pusă de dvs. există în continuare în practica instanţelor judecătoreşti puncte de vedere deosebite.

Aşteptăm şi noi un punct de vedere al Curţii Supreme de Justiţie.

Notă: Aşteptăm cu interes scrisorile dvs.

Consilier juridic
Mina LOZONSCHI

Pasc caii pe mormintele eroilor români

Cuvîntul "cimitir" ne vine din limba latină, anume de la coemeterium" şi înseamnă loc de odihnă eternă. În judeţul nostru există mai multe cimitire militare din anii 1941-1944. Cimitirul eroilor din Letcani este loc de păşunat, după cum se poate observa în ilustraţia alăturată. La mijloc se mai vede o cruce pe care au fost trei inscripţii din care s-a mai păstrat numai una. Noi o citäm pe una din cele dispărute ca să se ştie: "Călătorule, trecînd pe aici te rugăm să duci părinţilor, soţiilor şi copiilor noştri, precum şi tuturor fraţilor noştri argeşeni şi muscelenі salutul strămoşesc, comunicîndu-le că noi am căzut pe aceste frumoase plaiuri pentru apărarea scumpei noastre patrii." Din documentele păstrate pe plan local rezultă că în acest loc sacru se odihnesc 1145 eroi români şi 31 germani. Divizia a III-a Piteşti a luptat între Dealul Roznovanu şi Moimeşti din aprilie şi pînă în august 1944. Citäm cîtiva dintre cei căzuţi la datorie:

Căpitan ... Angelescu Ştefan din... Regimentul 1 Vînători Piteşti

Căpitan ... Stavarache T. din Regimentul 1 Artilerie;

Locot. Ionescu ... din Regimentul 30 Dorobanţi;

Adj.....Vălcu Ioan ... din ... Regimentul 4 Dorobanţi;

Serg.... Stuparu Gheorghe din.... Regimentul 15 Artilerie;

Soldat..... Rădulescu Teodor din..... Batalionul 107 Antitanc

Un alt cimitir de 608 morminte ostăşeşti se află în curtea Bisericii Sfîntul Gheorghe din Podul Iloaiei. Este cel mai bine îngrijit şi pe fiecare cruce există gradul, numele, prenumele, regimentul şi data cînd a căzut la datorie. Aici a lucrat Societatea Cultul Eroilor şi preotul local. În curtea Bisericii Sfîntul Spiridon din Rediu există o parcelă de 763 eroi români. Preotul Tulan şi credincioşii ortodocşi le-au pus cruci din beton, făcute ca lumea că să se păstreze pentru cei ce vin după noi. În Cimitirul Eternitatea, Parcela Eroilor dintre anii 1941-1944 a fost pusă în vînzare de către IGCL, în 1982-1983. Numai domnul inginer Antonel Grosu şi doamnele inginere Elena Fărmăşanu şi

Erica Frăţilă ar mai putea să ne destăinuie cum s-a săvîrşit această teribilă profanare. Din ordinul cui a fost vîndută parcela sub noua denumire de "Parcela 26 bis"? Cine i-a dat noua denumire? De ce şi astăzi, după Revoluţie, osemintele eroilor nu sunt aşezate la Statuia Eroului Român din 1944? Cine veghează ca datina să fie respectată? Cine a şters cu dalta sintagma "Căzut în războiul de întregire" de pe toate crucile eroilor din 1916-1918? Unde au fost duse peste o sută de cruci mici albe din piatră care marcau mormintele eroilor întregirii? La acestea trebuie răspuns ca să se ştie numele acelora care din ateism exagerat ne-au distrus amintirile trecutului.

La Miclăuşeni, comuna Şcheia, este un cimitir tot militar în locul denumit "Trei Lazuri", aproape de Siret. Altul, tot neînchis, este la Brăteşti, comuna Stoiniceni Prăjescu, pe dealul denumit :"La Cruci" din sudul localităţii. Eroii ce se odihnesc în acest cimitir au luptat la cazemate şi erau din divizia a VI-a Piatra Neamţ. Mai sunt grupuri de morminte în diferite cimitire din satele de pe linia frontului. Spre exemplu la Valea Lupului, spun bătrînii, au fost cam o sută de morminte din 1944 şi nu-i nici un semn acolo care să reamintească adevărul. În trecut, la 10 Mai toate şcolile veneau la comemorarea eroilor cu tot personalul lor didactic. Astăzi vin foarte puţini elevi. Păcat că nu se înţelege de către cine trebuie să înţeleagă că este o chestiune de educaţie naţională. Unde sunt liceele Iaşului la 9 mai? Le-aţi văzut încolonate la Statuia Eroilor din Piaţa Sfîntului Spiridon? Eu nu i-am văzut niciodată din 1989! Elevii au alte treburi. Unii deja au în minte alte patrii decît cea română. Mai tîrziu, din rîndul lor se vor recruta oamenii noştri politici, de administraţie şi de putere în stat. Şi dacă ei nu cunosc tradiţiile de respect datorat eroilor, cum se vor comporta în funcţiile ce le vor deţine?

Prof.M.M. COJOCAR

ultimul vagon poştal

Stăpîn fără drept pe pămîntul părinţilor, dar şi al soţiei mele

După cum cunosc şi vecinii, iar actele vorbesc cu literă de autenticitate pînă în 1962, am deţinut suprafaţa de 4 ha de teren situat în jurul casei în str. Iepurilor nr. 4 - pămînt provenind de la părinţii soţiei mele.

În prezent, din aceste 4 ha 3 ha se află în perimetrul staţiunii de cercetări viticole Iaşi de unde ni se oferă acţiuni, iar suprafaţa de 1ha nu putem să o obţinem în întregime deoarece o parte din teren a fost atribuit de către primăria comunei Popricani fratelui meu Alupoarei S. Alexandru - str. Iepurilor nr. 4A.

În urma legii 18/1991 pe baza actelor pe care le avem am depus cerere la primăria municipiului Iaşi, apoi contestaţiile la comisia judeţeană, iar în 1992 ni s-a eliberat hotărîrea nr. 1692 din 29 iulie prin care s-a reconstituit dreptul de proprietate pentru suprafaţa de 3 ha situată în perimetrul staţiunii şi 9600 mp. de teren situat în jurul casei. Diferenţa pînă la 4 ha. adică 400 mp. i-a revenit lui Alupoaiei S. Alexandru. În realitate el şi-a pus gard şi foloseşte vreo 3000 de mp. din pămîntul soţiei mele.

Ne-am adresat primăriei municipiului Iaşi, pentru a ne pune în posesie, dar am fost îndrumaţi către primăria Popricani - motivîndu-se că din din punct de vedere cadastral terenul aparţine acestei comune, cu toate că de fapt terenul este situat în str. Iepurilor nr. 4, Iaşi, unde avem casă şi pentru care achităm impozitele, taxele şi primele de asigurare la administraţia funciară locală. Mai mult, în 1962 noi am predat pămîntul la stat şi nicidecum la CAP Popricani.

Primăria din Popricani, cînd i-am cerut să fim puşi în posesie mai întîi şi-a negat competenţa ne-a mai amînat dar, în cele din urmă la 8 şi 26 aprilie 1993, în comisie restrînsă mai întîi, iar apoi în funcţia lărgită - constituită din viceprimar, secretar, consilier, poliţist, inginer cadastral director de şcoală, s-a deplasat la faţa locului să ne pună în posesie dar n-am făcut nimic. Alupoaie S. Alexandru a rămas nezdruncinat în folosirea nu a 400 de mp., ci a circa 3000 de mp. din proprietatea soţiei mele.

Din unele socoteli ale membrilor comisiei am înţeles că el ar avea şi o hotărîre de punere în stăpînire a contenciosului administrativ act de obţinere căruia nici n-am fost citaţi. El culege foloasele şi de la pămîntul părinţilor mei aflat în perimetrul IAS.

Legea nr. 18/1991 grăieşte corect în ceea ce ne priveşte, socotim că trebuie aplicată nu pe bază de socoteli, ci cu fermitate şi dreptate.

Paraschiva şi Mihai S. Alupoaie
str. Iepurilor nr. 4, Iaşi

De la Romgaz Iaşi

Urmare a articolului dvs. din data de 6.05.1993 "În atenţia Regiei ROMGAZ" Iaşi vă comunicăm următoarele:

Apelurile cetăţenilor din blocul de locuinţe str. Primăverii nr. 7B au fost recepţionate de unitatea noastră care în urma verificărilor la faţa locului în data de 08. X. 93 s-a constatat că bucătăriile blocului de locuinţe nu îndeplinesc condiţii tehnice de racordare la gaze.

Volumul minim pentru a se introduce gaze naturale este de 7,5 mc, iar aceste bucătării au volumul variind între 5,4 şi 6,3 mc.

În concluzie acest bloc nu poate beneficia de gaze naturale - insistenţele şi reclamaţia asociaţiei nefiind fondate.

Regretabil este faptul că această situaţie e cunoscută de semnatarii scrisorii.

Ing. Victor ŞTEFURA
Director

SPORT SPORT

Laurențiu Roșu - vrea să se întoarcă la Politehnica

• suferind o ruptură de menisc, tînărul fotbalist ieșean va fi operat în Italia prin bunăvoința d-lui Mircea Lucescu

Despre mult discutatul transfer al talentatului fotbalist Laurențiu Roșu la Steaua Bucuresti s-a scris foarte mult, acesta stîrnind în lumea fotbalului românesc multă vîlvă. Cert este însă faptul că valoarea căpitanului echipei naționale de juniori a fost deja recunoscută pe plan național, confirmînd marile speranțe puse în el, prin prestații fotbalistice de excepție și goluri spectaculoase care de multe ori au adus calificări. Nu demult, în urma unui nefericit accident, Laurențiu Roșu nu a mai apărut pe gazon, fiind nevoit, cu toată părerea de rău, să privească la unica sa "dragoste" din tribună. Deși accidentat, în turneul pe care coechipierii săi l-au făcut în Italia, dl. Marcel Pigulea, antrenorul acestei echipe de juniori, l-a luat și pe ieșeanul Roșu pentru o consultație medicală de specialitate. Prin bunăvoința antrenorului Bresciei, dl. Mircea Lucescu (care a achitat nota de plată), jucătorului nostru i s-a făcut un control medical riguros. Verdictul a fost aspru: ruptură de menisc. La întoarcerea în țară, în urma insistențelor dlui Marcel Pigulea, Biroul Federal a aprobat valuta necesară unei intervenții chirurgicale în străinătate (aproximativ 50 mii dolari). Ținînd cont de faptul că biletul dus-întors în Italia costă enorm, dl. Mircea Sandu, președintele F.R.F. a decis ca Laurențiu Roșu împreună cu doctorul M. Untea să însoțească echipa națională de tineret a României la turneul pe care aceasta îl va efectua începînd cu data de 6 iunie în Italia. În dorința de a vă pune la dispoziție cît mai multe amănunte despre situația talentatului nostru fotbalist, am luat legătura cu tatăl său, dl. Ifrim Roșu, care ne-a declarat: "Moralul băiatului meu este la pămînt. După cum mi-a spus, sub nici o formă nu se va mai duce la Steaua, dorința sa fiind să se întoarcă la Politehnica. Nu am primit nici un ban de la clubul militar, deci nu văd de ce nu i s-ar permite să se întoarcă acasă." Toți domnia-sa, după ce a luat legătura cu unul din patronii noii societăți C.S.S. Polynx ne-a spus: "Am discutat cu dl. Constantin Paraschiv, aducîndu-i la cunoștință dorința mea și a băiatului. Mi-a promis, cunoscîndu-l pe Laurențiu încă de cînd avea 11 ani, că va face totul pentru a-l aduce la Iași. Chiar și cu prețul unui proces. Domnia-sa, împreună cu ceilalți parteneri, doresc să facă la Iași o echipă de valoare, tînără și numai cu localnici". Dorindu-i însănătoșire grabnică, putem să-i transmitem lui Laurențiu Roșu că foștii lui coleg de echipă, Căunei, Abălașei, Frunză, care acum fac parte din echipa mare a Politehnicii, îl așteaptă cu nerăbdare.

Leonard CĂNĂNĂU

PROGRAMUL TELEVIZIUNII ROMÂNE

în perioada 10-16 mai 1993

Luni, 10 mai

TV1 4.00 Actualități • 14.15 Ora de muzică • 15.00 Didactica • 15.45 O sumă de cuvinte • 16.00 Civilizația montană • 16.30 Portativul preferințelor muzicale • 17.00 Actualități • 17.05 Magazin în limba maghiară • 18.35 Tezaur folcloric • 19.00 Documentar TV • 19.30 Desene animate • **20.00 Actualități** • 20.35 Sport • **20.40 Teatru TV: "Angajare de clovn"**, de Matei Vișniec • 22.10 Ancheta TV • 22.45 Actualități • 23.00 Repriza a treia.

TV2 15.55 Recomandări din program • 16.00 TVE Internacional • 16.30 Desene animate • 17.00 Actualități • 17.05 Veniți cu noi pe programul doi! Jocul cu bani, jocul cu oameni • 20.00 Actualități • 20.35 Tradiții • 21.00 TVM • 21.30 Lumea sportului • 22.00 TV5 Europe • 22.35 Magazin automoto.

Marți, 11 mai

TV1 7.00 TVM • 10.00 TVR Iași • 11.00 TVR Cluj • 12.00 Teatru TV: "Angajare de clovn", de Matei Vișniec (reluare) • 13.20 Super Channel • 13.35 Desene animate • 14.00 Actualități • 14.15 Ora de muzică • 15.00 Didactica • 15.30 Teleșcoală • 16.00 Convietuiri-magazin • **17.00 Actualități** • 17.05 Cabinet juridic • 17.35 Salut, prieteni! (1) • 18.35 Starea națiunii • 19.30 Desene animate • **20.00 Actualități** • 20.35 Rosturi, rostiri • 20.40 Sport • 20.45 Salut, prieteni! (2) • **21.30 Telecinemateca: "Lili Marleen"** • **23.45 Actualități.**

TV2 15.55 Recomandări din program • 16.00 TVE Internacional • 16.30 Desene animate • 17.00 Actualități • 17.05 Studioul de literatură • **18.05 Film serial: "Hoțomanii"** • 19.05 Sport-studio • 20.00 Actualități • 20.35 Tribuna nonconformiștilor • 21.00 TVM • 21.30 Studioul muzicii de cameră • 22.00 TV5 Europe • 22.35 Divertisment internațional

Miercuri, 12 mai

TV1 7.00 TVM • 10.00 TVR Iași • 11.00 TVR Cluj-Napoca • 12.00 La Sept • 13.30 Desene animate • 14.00 Actualități • 14.15 Ora de muzică • 15.00 Didactica • 15.30 Teleșcoală • 16.00 Convietuiri-magazin • **17.00 Actualități** • 17.05 Cabinet juridic • 17.35 Salut, prieteni! (1) • 18.35 Starea națiunii • 19.30 Desene animate • **20.00 Actualități** • 20.35 Rosturi, rostiri • 20.40 Sport • 20.45 Salut, prieteni! (2) • **21.30 Telecinemateca: "Lili Marleen"** • **23.45 Actualități.**

TV2 15.55 Recomandări din program • 16.00 TVE Internacional • 16.30 Desene animate • 17.00 Actualități • 17.05 Studioul de literatură • **18.05 Film serial: "Hoțomanii"** • 19.05 Sport-studio • 20.00 Actualități • 20.35 Tribuna nonconformiștilor • 21.00 TVM • 21.30 Studioul muzicii de cameră • 22.00 TV5 Europe • 22.35 Divertisment internațional

Joi, 13 mai

TV1 7.00 TVM • 10.00 TVR Iași • 11.00 TVR Cluj-Napoca • 12.00 Film artistic: "Chestiune de două minute" • 13.35 Desene animate • 14.00 Actualități • 14.15 Ora de muzică • 15.00 Didactica • 15.30 Teleșcoală • 16.00 Repere moldave • 16.30 Repere transilvane • 17.00 Actualități • 17.05 Magazin în limba germană • 18.05 Povestea vorbei • 18.35 Telediscul muzicii populare • 19.00 Spectacolul lumii • 19.30 Desene animate • **20.00 Actualități** • 20.45 Rosturi, rostiri • 20.40 Sport • **20.45 Film serial: "Dallas"** • 21.45 Reflecții rutiere • 22.00 Azi în prim-plan • 22.45 Actualități • 22.55 Simpozion • 23.40 Confluențe

TV2 15.55 Recomandări din program • 16.00 TVE Internacional • 16.30 Desene animate • 17.00 Actualități • 17.05 Motor! • 17.35 Bijuterii muzicale • 18.00 Convietuiri-magazin • 18.35 Diamond Awards Festival • 19.30 Studioul incomod • 20.00 Actualități • 20.35 Tradiții • 21.00 TVM • 21.30 Club SF • 22.00 TV5 Europe • 22.35 Stadion

Vineri, 14 mai

TV1 7.00 TVM • 10.00 TVR Iași • 11.00 TVR Cluj-Napoca • 12.00 Film serial: "Noi, așii cerului albastru" • 13.00 Descoperirea Planetei • 13.30 Desene animate • 14.00 Actualități • 14.25 Ora de muzică • 15.00 Didactica • 15.30 Teleșcoală • 16.00 S.O.S. natura! • 16.30 Arte vizuale • 17.00 Actualități • 17.05 Gong! • 17.35 Pro Patria • 18.35 De dragoste și de dor • 19.00 Cultura în lume • 19.30 Desene animate • **20.00 Actualități** • 20.35 Sport • **20.40 Film serial: "Destinul familiei Howard"** • 21.45 Meridianele dansului • 22.15 Azi în prim-plan • 22.45 Autograf muzical • 23.00 Actualități • 23.15 Magazin cinematografic • 0.15 Jazz-fan.

TV2 15.55 Recomandări din program • 16.00 TVE Internacional • 16.30 Desene animate • 17.00 Actualități • 17.05 Sport-magazin • 18.00 Emisiune în limba germană • 19.00 Festivalul internațional "Dinu Lipatti" • 21.00 TVM • 21.30 Viața spirituală • 22.00 TV5 Europe • 22.35 Refrene fără vîrstă

Sîmbătă, 15 mai

TV1 9.00 Bună dimineața! • 10.00 Actualități • 10.10 Șapte note fermecate • 11.00 Film serial: "Aventurile lui Black Beauty" • 11.30 Tradiții • 12.00 Alfa și Omega • 13.00 Ora de muzică • **14.00 Tranzit TV - ora 25:** Desene animate • Știri • Atlas • Topul muzical european • Film documentar • Fotbal: Arsenal Londra - Sheffield Wednesday • **Comedie: "Familia Simpson"** • Teleenciclopedia • Actualități • Editorialul săptămînii • **Film artistic: "Caracatița"** • Concursul internațional de muzică ușoară "Eurovision '93".

TV2 15.55 Recomandări din program • 16.00 TVE Internacional • 16.30 Desene animate • **16.50 Film artistic: "Vestul neîmblînzit"** • 18.35 Seară lirică • 20.00 Actualități • 20.35 Jazz-magazin • 21.00 TVM • 21.25 Handbal feminin

Duminică, 16 mai

TV1 9.00 Bună dimineața • 10.00 Actualități • 10.10 Arlechino • 11.00 Film serial pentru copii: "Aventurile lui Black Beauty" • 11.25 Avanpremiera TV • 11.30 Lumină din lumină • 12.30 Viața satului • 14.00 Actualități • 14.10 Poșta TV • 14.25 Video-magazin • 17.30 Învingătorul • 18.00 La Blaj, pe Cîmpia Libertății • **19.00 Film serial: "Dallas"** • **20.00 Actualități** • 20.35 Sport • **20.45 Film artistic: "Hazardul inimii"** • 22.25 Convorbiri de duminică • 22.55 Actualități • 23.10 Maeștri teatrului românesc • 24.00 Nocturna de duminică.

TV2 15.55 Recomandări din program • 16.00 TVE Internacional • 16.30 Desene animate • 17.00 Actualități • 17.05 Serata muzicală TV • 19.30 Orașe și civilizații • 20.00 Actualități • 20.35 Pop-Club • 21.00 TVM • 21.30 Concertino • 22.00 TV5 Europe • 22.35 Mondomuzică

Week-end-ul microbistului

Box

Finalele Campionatului Național juniori II și III 10-15 mai. Teatrul de vară, orele 16.00 - 22.00. În caz de vreme nefavorabilă întrecerile vor avea loc în Sala Grădinari.

Tir cu arcul

Cupa României 7 - 9 mai, poligonul Alexandru cel Bun, orele 10.00 - 14.00.

Fotbal

8 mai - Stadion Copou III, ora 11.00: C.F.R. Voința Iași - Olimpia Baia Mare (divizia A - feminin).

9 mai - Pașcani, ora 11.00: C.F.R. - Nitramonia Făgăraș (divizia B).

Base-ball

8 mai - Stadionul Tineretului, ora 14.00: C.F.R. Olimpia Iași - C.S.M. Liceul nr. 3 Suceava.

Echipele de fotbal (masculine) ieșene evoluează în deplasare. Politehnica Iași va juca sîmbătă la București în cadrul diviziei A contra echipei Autobuzul, iar Constructorul (divizia B) va întîlni duminică, 9 mai, echipa Unirea Codlea).

Miercuri, 12 mai, de la orele 18.00 ne vom reîntîlni cu diviziionarele ieșene pe stadionul din Copou. Politehnica Iași - Callatis Mangalia, iar pe "Constructorul" gazdele vor juca cu Vrancart Adjud.

Suflet de microbist

Au trecut 7 ani de la "Revelionul fotbalului românesc"

Astăzi, cînd cronicarul sportiv modern e bombardat cu informații care de care mai senzaționale, cînd e nevoit să înoate prin valuri de faxuri și telexuri ce îi aduc știri de spre echipe de fotbal prăbușite în ocean, despre maniaci care spintecă jucătoare de tenis precum păpuși de cîrpă, ori baschetbaliști acuzați de viol și perversiune sexuală, în aceste condiții e greu să-ți mai rezervi un minut (sau un quadrat de hîrtie) pentru amintiri.

Și totuși... și totuși ieri a fost 7 mai și ar fi strigător la cer dacă din acest colț de pagină nu ne-am aduce aminte că exact cu 7 ani în urmă am trăit cea mai frumoasă poveste adevărată a fotbalului românesc. Pe 7 mai 1986 Steaua a reușit să cîștige cel mai prețios trofeu al fotbalului european interclubur, Cupa Campionilor, dăruind unui popor adîncit în durere și întuneric cea mai frumoasă noapte din ultimul secol, mai frumoasă poate decît o duzină de revelioane pe Coasta de Azur luate la un loc.

A fost un final pur american (cu happy-end după un suspans fantastic) pentru o poveste pur românească. Povestea a cîtiva băieți talentați și inimoși care au plecat să cucerească lumea cu gîndul că nici un vîrf nu e prea înalt pentru a putea fi escaladat. Au început ca la box, "tare din prima repriză" administrîndu-le un knock-out fără drept de replică (respectiv cîte un 4-1 zdrobitor) lui Vejle Boldklub și Honved Budapesta. Urmează cuvenitul timp de odihnă în compania lui Kuusysi Lahti (doar 0-0 și 1-0) pentru ca în semifinală roșii-albaștrii să-i mătuie pur și simplu ca un taifun pe belgienii lui Anderlecht, (și la această oră îmi mențin părerea că returul meciului Steaua - Anderlecht de la București, 3-0, a fost cea mai bună partidă făcută de o formație românească în ultimii 25 de ani). Ce a fost în finala cu Barcelona se știe mult prea bine: un uriaș blînd și tăcut să le încurce puțin țițele spaniolilor și să le ia victoria din mîini tocmai cînd erau mai sigur de ea. Numele eroului care prin cele 4 lovituri consecutive de la 11 metri apărate a intrat în cartea recordurilor este Helmuth Duckadam. Alături de el s-au mai aflat, pe tot parcursul acestei istorii fantastice, Ștefan Iovan, Adrian Bumbescu, Miodrag Belodedici, Ilie Bărbulescu, Tudorel Stoica, Ladislau Boloni, Mihail Majearu, Gavrilă Balint, Lucian Bălan, Marius Lăcătuș, Victor Pițurcă, Marin Radu II și cuplul de antrenori Emerich Jenei și Anghel Iordănescu. La prima vedere, o înșiruire de nume și atît. Dar oare vom uita aceste nume vreodată?

Ion C. TEODOR

Automobilism

Spania - Formula 1 ca o coridă

Marele Premiu al Spaniei are cea mai agitată istorie din toate concursurile de Formula 1 în decursul timpului: 4 circuite-Pedralbes, Jarama, Montjuich, Catalunya (Montmelo) - tind gazdele întrecerii. La acestea se adaugă și terenurile Regelui Alfonso, unde în 1913 s-a ținut primul concurs de Formula 1 din Spania.

De Spania se leagă și numele regretatului Gilles Villeneuve (mort în timpul Marelui Premiu de la Zolder), cel mai mare pilot pe care l-a avut Canada, care în 1981 a cîștigat aici ultimul său Mare Premiu, concurs care a intrat în istoria automobilismului deoarece primii patru clasați au sosit în aceași secundă(!).

Gestele de Fe[illegible] cîștigînd cu 22 de mumii[illegible] în fața lui Jac[illegible] Laffite.

Circuitul este situat la 12 km nord de Barcelona, oraș lîngă care se află și fostul [illegible]. Acesta a fost abandonat în urma unui accident petrecut în 1975, cînd pilotul german Rolf Stommelen a pierdut controlul bolidului Brabham, lovind în decor și omorînd trei oficiali și un fotograf. După cîte se vede o istorie lungă și într-adevăr agitată.

Întrecerea constă din 65 de ture, însumînd un total de 308,5 km (lungimea circuitului este de 4,747 km), viteza medie pe tur fiind stabilită de Riccardo Patrese în 1991 la 206,3 km pe oră.

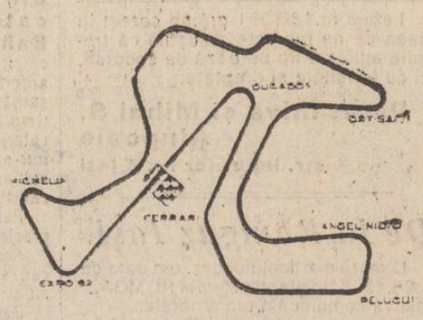

Michael Schumacher are o părere foarte bună despre acest traseu: varietatea curbelor, diferențele de nivel la care se adaugă și ingredientul vital pentru Formula 1, o lungă linie dreaptă urmată de un viraj strîns unde poți depăși - fac un circuit interesant".

Anul trecut învingător a fost Nigel Mansell în lipsa lui duelul Prost-Senna va asigura spectacolul. Dar nu trebuie să neglijăm nici tînărul Hill, Brundle, care încearcă să se impună, surpriza care face parte integrantă din spectacolul sportiv, puțind să apară din partea lor.

VICTOR GRĂDINARIU

Prin fax de la Paris

Olympique Marseille - dorința de a învinge pe toate planurile

• corespondentul nostru în Franța transmite

Finalul sezonului fotbalistic oferă, ca întotdeauna, numeroase puncte de interes pentru amatorii "sportului-rege". După victoria de la Dortmund, fotbaliștii se pregătesc să sărbătorească al treilea succes al Juventusului în Cupa UEFA, trofeu pe care albnegrii l-au mai cîștigat în 1977 și 1990. Pe 12 mai, pe Wembley, Parma și Anvers își vor disputa o finală a Cupei Cupelor la care a visat și Steaua noastră. Trei zile mai tîrziu, același stadion va găzdui finala cu nr. 112 a Cupei Angliei (Arsenal - Sheffield Wednesday). Pentru români, finalul sezonului e legat de ziua de 3 iunie cînd meciul Ceho-Slovacia - România ne va arăta dacă victoria chinuită din partida cu Cipru a fost un simplu accident, sau dacă nu cumva situația din fotbalul nostru e mult mai gravă decît vor să admită dirigenții federației și "încrezătorul nostru director și selecționer unic". Dar, trecînd peste grijile noastre, evenimentul cel mai așteptat al acestei perioade rămîne finala Ligii Campionilor pe care și-o vor disputa (26 mai, ora 20.15, Olympiastadion din Munchen) A.C. Milan și Olympique Marseille. Cum Parisul e mult mai aproape de Marsilia decît de Milano, vă propun astăzi să sondăm împreună starea de spirit care domnește la O.M. înaintea finalei.

Meciul de la Munchen e privit de responsabilii echipei cu destulă prudență, în primul rînd datorită forței adversarului. Dar Raymond Goethals găsește fraza mobilizatoare: "Nu e cea mai potrivită întîlnire pentru noi, totul e posibil. O.M. era mare favorită acum doi ani, la Bari, și a pierdut în fața Stelei Roșii. Acum marea favorită e Milan și va pierde în fața noastră". Tapie nu face economie de fiecare meci al italienilor, e vizionat de o întreagă echipă de tehnicieni francezi. Goethals face și el naveta între Marsilia și peninsulă, încercînd să învețe pe de rost jocul "rosso neri-lor". Dar ambițiosul Tapie nu se mulțumește cu atît, el vrea să-și vadă echipa triumfînd în toate competițiile. În campionat, O.M. e lider, cu două puncte avans față de Monaco și cu trei față de P.S.G., principalele contracandidate la titlu. Ultima etapă de campionat (victorie zdrobitoare pe teren propriu 5-0 cu Strasbourg) i-a permis lui Boksic, autor a trei goluri, să devină lider în clasamentul golgeterilor cu 8 reușite. Au mai rămas 5 etape la capătul cărora O.M. ar putea obține un nou titlu. Bernard Tapie vizează și Cupa Franței. Și, înainte de a încheia, aș vrea să mai rețineți că Angloma, Boli, Sauzée și Deschamps au fost prezenți și în naționala Franței, care, învingînd cu 2-1 Suedia (Paris, 28 aprilie), se poate considera deja calificată pentru World Cup 1994. După dubla eliminare P.S.G. - Auxerre din semifinalele Cupei UEFA, lumea fotbalului francez vizează acum o victorie marseilleză în finala de la 26 mai. Pentru un observator neutru, această misiune a elevilor lui Goethals pare imposibilă, dar fotbalul ne-a oferit mereu surprize uluitoare. Avînd în vedere importanța evenimentului de peste 20 de zile, vor reveni într-una din corespondențele viitoare.

Eugen FLORESCU

căutăm

difuzori volanți

pentru cotidianul "MONITORUL"

vîrsta 16-18 ani

VREȚI SĂ CÎȘTIGAȚI 1.000 LEI PE ZI?

Relații la sediul redacției, str. Smirdan nr. 5, zilnic între orele 10-12.

MICA PUBLICITATE

Vă reamintim că orice anunț de mică publicitate al persoanelor fizice mai mic de 15 cuvinte îl puteți transmite zilnic, între orele 8.30-15.00, la numărul

144776

și el va fi publicat în mod gratuit în ziarul nostru.

auto - moto

• Vînd Audi 100. Tel. 151344.

• Vînd Oltcit Club, c.v. franțuzească. Tel. 114694.

• Vînd elevator hidraulic auto. Tel. 135920, după ora 16,00. (10028)

• Producem și vindem elevator hidraulic auto 3,5 tf, model german. Tel. 112680, între orele 8,30 - 16,00 (10028)

• Vînd urgent și convenabil Dacia 1300. Tel. 159298, după-masă.

• Vînd avantajos Renault 10 cu motor Dacia și piese de rezervă. Tel. 162071.

• Vînd Audi 100, stare perfectă. Tel. 134577.

• Vînd remorcă pentru Dacia sau Aro. Tel. 144248.

• S.C. TOFAN TRANS S.R.L., unic distribuitor în județul Iași al fabricilor de anvelope Victoria Florești și Danubiana București, vinde prin depozitul din Șoseaua Ungheni nr. 2 (Autobaza 1) anvelope toate dimensiunile, la prețurile cele mai avantajoase. Tel. 173621.

electronice

• Vînd calculator Cobra, preț convenabil. Tel. 157914.

case terenuri

• Vînd sau schimb cu garsonieră, confort I, 1700 mp (1000 lei/mp) teren construibil în Voinești. Tel. 164696.

• Vînd 450 mp teren construibil (lîngă Grădina Botanică), preț negociabil. Tel. 110373.

• Vînd urgent casă 3 camere, cu bucătărie de vară și teren 2000 mp situat în Podu Iloaiei, str. Lăpușneanu nr. 15, cu posibilități de navetă. Preț 3 milioane, negociabil. Tel. 098/040079, familia Oăeru Amelia. (10062)

• Vînd 900 mp teren construcții lîngă Tomiris S.A., posibilitate termoficare, gaze naturale. Tel. 138078.

• Vînd 2000 mp teren construibil, 5000/mp. Tel. 120645.

• Vînd apartament 3 camere, et. 2, decomandat, Nicolina I. Tel. 120472.

• Vînd apartament 2 camere, confort I, Cantemir. Tel. 134112, între orele 8,00 - 18,00.

• Vînd sau închiriez grădină 1000 mp și apartament 2 camere, decomandat. Tel. 134018.

• Vînd casă sat Costești - Tg. Frumos, teren arabil plus vie (eventual arendă). Tel. 156733.

• Vînd teren construcție, 300 mp, în zona Bucium, capătul liniei de troleibuz. Tel. 117978, după ora 17,00.

vînzări

• Vînd mobilă și mască Audi 100, preț avantajos. Tel. 143390, între orele 18,00 - 20,00. (9926)

• Vînd incubatoare electrice pentru 60 ouă, preț 18.000 lei. Tel. 112732, 113538 (9924)

• Vînd mașină electrică de cusut "Ceaika", 12 operații. Tel. 155195.

• Vînd mașină de scris electronică. Tel. 161014.

• Vînd corp bibliotecă, avantajos. Tel. 146631.

• Vînd garaj din beton. Tel. 155293.

• Vînd frigider Fram 70, puțin folosit, medicamentul ALACOL, ochelari vedere (-3). Tel. 138687.

• Vînd cărucior sport. Tel. 148104.

• Vînd semințe de lucernă - 100 kg, 700 lei pe kg. Tel. 138336.

• Vînd aur dentar. Tel. 153969.

• Vînd cățel pechinez, 2 luni, alb-roșcat. Tel. 171407.

• Vînd mașină de cusut și cumpăr capotă față Trabant 601. Tel. 148275.

• Vînd loc de veci la cimitirul Eternitate. Tel. 112823.

• Vînd pui setter irlandez. Tel. 171633.

• Vînd pui, casa dalmațian. Tel. 174671.

• Vînd rochie de mireasă model excepțional, preț rezonabil. Tel. 179228.

• Vînd pui doberman, negri. Tel. 141521, după ora 20,00.

• Vînd landou, căruț-sport, preț 15.000 lei. Tel. 115253.

• Vînd "Tratat boli cardiovasculare" R. Păun, vol. III 1993, preț 4000 lei. Tel. 113372.

• Vînd forinți. Tel. 174307.

• Vînd două certificate. Tel. 160663.

• Vînd urgent acordeon Altair, preț convenabil. Tel. 151808.

• Vînd aparat de sudură nou. Tel. 118847.

• Vînd masă 12 persoane la preț convenabil. Tel. 151165.

• Vînd CORTROSIN, str. Ursulea nr. 26, Copou (lîngă Muzeul Sadoveanu), după ora 16,00.

• Vînd soclu din lemn. Tel. 168946.

• Vînd cărucior sport. Tel. 152227.

• Vînd act de societate. Tel. 156534.

• Vînd cărucior sport, nou. Preț fix 10.000 lei. Tel. 120435.

• Vînd pătuț copii și tv cu lămpi. Tel. 139514.

• Vînd OMNIPAC. Tel. 124176.

• Vînd societate comercială, preț negociabil. Tel. 142505, între orele 18,00 - 20,00.

cumpărări

• Cumpăr reportofon performant. Tel. 135200, între orele 20,00 - 22,00.

• Cumpăr semicursieră. Tel. 173572.

• Cumpăr lire, franci, șilingi. Tel. 124227.

• Cumpăr poliester pentru izolație (20 mp). Tel. 133982.

• Cumpăr VIREGIT. Tel. 148324.

închirieri

• Închiriez apartament 2 camere, Podu Roș, plata în valută. Tel. 139329, 149998, seara.

• Închiriez garsonieră, tot confortul, zona Tătărași-Flora. Plata în valută. Tel. 156242.

• Închiriez garsonieră mobilată cu telefon, Tătărași. Plata minim 4 luni. Tel. 172396.

• Societate comercială închiriază spațiu pentru depozitare mărfuri. Relații la telefon 140601, între orele 10,00 - 14,00 (9874)

• Închiriez cameră decomandată. Tel. 143641.

• Închiriez garsonieră în zona gării Nicolina, cu plata anticipat. Tel. 126902.

• Închiriez apartament cu 2 camere, în cartierul Păcurari, cu plata în valută. Tel. 160901.

• Ofer cameră decomandată unei studente străine sau două studente (eleve) române. Tel. 144609.

schimburi

• Schimb apartament 2 camere, proprietate, semidecomandat, zona Zimbru, et. 1, cu similar, zonele Podu Roș, Tătărași, Oancea, Păcurari, Gară, Autogară. Tel. 165371, între orele 18,00 - 23,00.

• Schimb apartament 3 camere, semidecomand Alexandru cel Bun, cu apartament două camere și garsonieră. Tel. 164696.

• Schimb apartament 3 camere, decomandat, confort I, Păcurari, cu apartament 2 camere, Copou sau zonă centrală. Tel. 115995.

• Schimb apartament 3 camere, str. Cetățuia (confort I) cu apartament 2 camere, Oancea. Tel. 124950.

• Schimb apartament 2 camere, Botoșani, cu apartament sau garsonieră Iași. Tel. 165503.

• Schimb apartament 2 camere, et. 2, Tg. Frumos cu Iași. Tel. 176493.

• Suceava, schimb apartament proprietate, două camere, central, cu similar Iași. Tel. 141676, după ora 17,00.

pierderi

• Pierdut contract garsonieră pe numele Badea Jana. Îl declar nul.

• Posesorul buletinului seria Dg 244305, cetățeanul Carp Mircea Viorel, este invitat la sediul redacției "Monitorul" pentru a-și ridica actul de identitate pierdut vineri, 7 mai 1993, în zona Bucșinescu.

oferte servicii

• Filmări video. Tel. 114422.

• Proiectez ștanțe și matrițe de injecție și țin evidența contabilă unei firme particulare. Tel. 159852.

• Societate comercială caută constructor pentru un sediu de cca. 1000 mp. Informații la telefon 126329.

• Traducător în și din engleză, efectuez traduceri de calitate, seriozitate. Tel. 173853, după ora 20,00.

• Inginer, repar tv color, video și tv. C.I., trageri în bandă. Tel. 128356.

• Ofer menaj unei persoane străine. Relații la telefon 151355, după ora 17,00.

• Profesor, meditez matematică, clasele VII-XII. Tel. 113973.

• Meditații limba spaniolă, orele 16,00 - 18,00. Tel. 137137.

locuri de muncă

• S.C. IASITEX S.A. Iași angajează prin concurs economiști, absolvenți ai Facultății de Științe Economice, pentru activitățile: contabilitate, financiar, C.F.I., prețuri. Cererile se primesc pînă la data de 14.05.1993, la registratura unității. Relații suplimentare la telefon 136760/270-182, între orele 7,30 - 15,30.

• S.C. GLOBAL S.R.L. Iași angajează vînzători și muncitori necalificați. Relații la tel. 124468.

• COMEROMIMPEX S.R.L. Iași organizează selecție în ziua de 14.05.1993 pentru ocuparea următoarelor posturi: magazioner - 2 locuri; merceolog - 1 loc. Condiții: absolvent Liceu economic nr. 1 sau facultate; vîrsta maximă 27 ani. Relații la telefon 125405 sau la sediul din bl. 909 (zona Pasarela Nicolina).

diverse

• În zilele de 8 și 9 mai 1993, circulația tramvaielor între Podu Roș și CUG va fi întreruptă datorită unor lucrări la calea de rulare. Transportul călătorilor va fi asigurat numai cu autobuzele.

• Partidul Alianței Civice anunță desfășurarea Adunării Generale, duminică, ora 11,00, la sediul din str. Elena Doamna nr. 37. Sînt invitați toți membrii organizației județene.

• Magazinul din cadrul S.C. MOLDAVIA Co LTD, situat în str. Ștefan cel Mare nr. 4, vă oferă: ciocolată, țigări; fuste blugi pentru fetițe; salopete din blugi pentru copii; blugi pentru copii; costumașe; rujuri, ojă, deodorante; pantofi bărbați; sacoșe; cafea; vodcă etc., la prețuri avantajoase. Vă așteptăm.

• Magazinul din cadrul Agenției de Turism MOLDAVIA, situat în str. Ștefan cel Mare nr. 4, oferă spre vînzare, la prețuri foarte avantajoase, următoarele ghiduri și hărți turistice: ghid de conversație român-italian; ghid de conversație italian-român; ghid de conversație polonez-român; harta turistică a următorilor munți: Caraiman, Penteleu, Vrancei, Piatra Craiului, Leaota, Bucegi etc., precum și cărți turistice.

• S.C. UNION 91 SRL, str. Uzinei nr. 61 Iași, anunță redeschiderea Băii Populare Iași, str. Uzinei nr. 61, cu data de 10.05.1993; cu următoarele servicii: lecții de înot pentru copii și studenți: fără abonament (250 lei/oră); cu abonament, 10 cursuri (200 lei/oră); înot adulți (300 lei/oră); baie duș (100 lei/oră); gimnastică pentru copii (150 lei/oră); gimnastică adulți (200 lei/oră); începînd cu 20.05.1993, saună de 300 lei/oră. Relații suplimentare se pot da la telefon nr. 112742, zilnic de la ora 18,00 - 20,00; vineri - 14,00 - 19,00; sîmbătă - 8,00 - 18,00. (10066)

• S.C. RODIPET S.A. filiala Iași, str. Silvestru 2, tel. 116114, anunță publicul cititor reluarea importului de presă franceză și engleză. Se pot contracta abonamente trimestriale cu valută.

matrimoniale

• Italian patron office import-export diamante, pietre prețioase și aur, absolut singur înăuntrul sufletului, necăsătorit, stare materială foarte bună, 48 ani, cu spiritul încă tînăr, prezentabil, de o fidelitate absolută, nebăutor, nefumător, maximă seriozitate, caut exclusiv domnișoară/ doamnă tînără, frumoasă, afectuoasă, 20/35 ani, chiar și divorțată, interesată de cunoașterea mea doar în scopul unei căsătorii din dragoste. Scrieți-mi, atașînd o fotografie. Adresa mea: Camerin Giorgio, Via San Salvatore 38/F, Valenza (AL), Italia, tel. 0131/953117. NB. Telefonare non serve, non voglio/Scrievetemi tassati-vamente in italiano, non importa errori, per foto intendo faccia, fronte o profilo, intera persona, in piedi, fronte e profilio, la descrizione deve esser dettagliata piu'possibile, e'inutile scrivere senza i requisiti richiesti, la lettera verra' cestinata. Se dopo i tempi tecnici postali non ricevete riposta, la riposta vi e'gia stata data e'negativa non solecitate grazie. Tutto si fara'per corrispondeza fino alla mia decisione d'incontro.

decese

• Marinela - fiică, Costel - ginere, Mirela - nepoată anunță cu profundă durere decesul dragului lor COTRUȚĂ GHEORGHE, pensionar C.F.R. Corpul neinsuflețit este depus la biserica Sf. Vasile. Înmormîntarea va avea loc la cimitirul Sf. Vasile.

• Familia anunță cu durere trecerea în neființă a inginerului POSTICĂ VLAD-ALEXANDRU. Corpul se află depus la biserica Sf. Constantin și Elena (lîngă Sala Sporturilor), unde astăzi, sîmbătă, ora 11,00, se va oficia slujba de înmormîntare. (10179)

condoleanțe

• Scumpa și iubita noastră mamă, ELISABETA ROMAN, comoară neprețuită a sufletelor noastre, ne-a părăsit fără veste, luînd drumul veșniciei, lăsînd în urmă amintirile dragi și inconfundabile ale unei lecții de viață de o deosebită ținută umană, care ne-a luminat mereu drumul în profesie și societate. Icoana ei sfîntă rămîne o lumină vie care ne va ajuta să-i păstrăm întreagă și nealterată recunoștința nețărmurită pentru tot ce a făcut singură, în timpuri și vîltori grele ale vieții, ca să putem deveni oameni adevărați. Consternați de durere, fiul Vasile Roman și cele patru fiice, împreună cu familiile lor, roagă pe bunul Dumnezeu s-o aibă în pază și s-o odihnească în pace pentru bunătatea și delicatețea ei fără seamăn. (10075)

• Familia Gherman Corneliu transmite condoleanțe familiei Ovidiu Darie pentru pierderea suferită prin decesul tatălui.

• Colegii din secția de Drumuri și Poduri Pașcani transmit condoleanțe familiei Ovidiu Darie pentru pierderea suferită prin decesul tatălui. (9875)

• Colegii de la secția de Drumuri Hîrlău transmit sincere condoleanțe familiei Ovidiu Darie pentru pierderea suferită.

• Colegii de la RAJDP Iași transmit familiei Ovidiu Darie condoleanțe pentru pierderea suferită prin decesul tatălui. (9875)

• Colectivul de Anatomie Patologică al Institutului de Sănătate Publică și Cercetări Medicale este alături de colega doctor Flora Postică, în marea durere pricinuită de pierderea soțului. Condoleanțe familiei îndoliate! (10139)

• Fina - Bambu Daniela - este alături de nașii ei Ștefurac Lina și Ionel din Tomești pentru pierderea tatălui. Condoleanțe întregii familii.

• Familia Alexandrescu transmite condoleanțe doamnei dr. Rostică la pierderea prematură a soțului. Dumnezeu să-l ierte.

• Familia Dorneanu transmite sincere condoleanțe familiei Iacob pentru greaua pierdere suferită prin decesul lui IOAN IACOB.

• Colectivul Spitalului și Policlinicii C.F.R. Iași este alături de colega Mazilu Marinela în aceste clipe grele pricinuite de decesul tatălui și transmite familiei îndurerate sincere condoleanțe.

• Salariații Spitalului General Răducăneni transmit sincere condoleanțe familiei dr. Iacob Ștefan pentru pierderea tatălui.

• Colegii de la F.R.E. Iași, secția F. 16 transmit d-lui Roman Vasile sincere condoleanțe pentru pierderea mamei. (10180)

comemorări

• Iustina Bernic - soție, împreună cu cei patru patru copii și familiile lor, anunță că astăzi se împlinesc 7 ani de la decesul bunului și vrednicului nostru soț, tată, bunic și străbunic, ALEXANDRU BERNIC. Odihnește-te în pace, suflet bun, care ai muncit toată viața pentru binele familiei. Dumnezeu să te ierte și să-ți fie țărîna ușoară. Comemorarea, sîmbătă, 8 mai 1993, la cimitirul Eternitate. (10181)

• 7 ani - șapte ani de gol și durere sunt de la plecarea de pe acest pămînt a profesorului DUMITRU TROCIN, lector universitar la Universitatea "Al. I. Cuza", care în ziua de 10 mai 1986 a părăsit această lume pe care atît a iubit-o. La mormînt ne vom ruga pentru sufletul său nobil, astăzi, 8 mai 1993. Soția și fiul.

TELEFOANE UTILE

• SALVARE: 961
• POMPIERI: 981
• POLIȚIE:
Inspectoratul Județean - 146666, 140020, 146840; Municipiu - 146850; Serviciul Circulație - 140070.
• AGENȚIA CFR: 147673
• INFORMAȚII GARĂ: 146333
• AUTOGARĂ: 146587
• AGENȚIA TAROM: 115239
• INFORMAȚII AEROPORT: 178126
• STAȚII PECO:
Baș Ceauș - 176865; Aurel Vlaicu - 175812; Bucium - 132891; Crișan - 112182; Păcurari - 164142; Sărărie - 147482.
• DISPECERATE:
RA Gaz-Metan - 141737; RA Apă-Canal 142451; Renel - 145037, deranjamente - 147070; Termoficare - 141956; RA Locuința - 112434; Telefoane - Deranjamente - 921; Protecția mediului - 147010.
• GARDA FINANCIARĂ: 112851, 112427
• ADMINISTRAȚIA FINANCIARĂ: 143030
• NOTARIAT: 147574
• TRIBUNAL: 146300
• PROCURATURĂ: 146630
• CAMERA DE COMERȚ: 117757
• CENTRUL MILITAR JUDEȚEAN: 146370
• HOTELURI:
Moldova - 142225; Traian - 143330; Unirea - 142110; Sport - 137817.
• POLICLINICA CU PLATĂ: triaj informații - 117244.

monitorul

FLORIN FLORESCU redactor șef
DAN RADU redactor șef adjunct
Tudor Agavriloaei - secretar general de redacție

EVENIMENT: Toni HRIȚAC (șef-secție), Eduard Calotă, Mihaela Cănănău, Vasile Cojocariu, Cătălin Croitoru, Mona Dîrțu, Dumitru Filimon, Valentin Gheorghiță, Cristian Hanganu, Septimiu Sărățeanu, Adina Scutelnicu, Ovidiu Scutelnicu, Vali Știrbu.
POLITIC: Radu Meșniță, Cristian Racu.
ECONOMIE: Alin Tocan, Costel Stroescu.
REPORTERI SPECIALI: Cornel Cristoiu, Dorin Popa.
SPORT: G.I. Nicolae, Leonard Cănănău, G. Anghel, Victor Grădinariu, I.C. Teodor.
REDACTOR DE SERVICIU: Ion N. Oprea.
GRAFICĂ: Lucian Amarii.
DIVERTISMENT: George Pînzaru.
RECLAMĂ-PUBLICITATE: Daniel Sîrbu, Gabriel Rusu, Cătălina Ailiesei, Liliana Cozma, Maria Vornicu.
CULEGERE-TEHNOREDACTARE COMPUTERIZATĂ: Cornelia Agavriloaei; Cerasela Cirimpei, Petronela Macovei, Liliana Signeanu, Mihaela Spineanu.

OVIDIU ȘIMONCA - redactor șef adjunct MONITORUL - EXPRES
Cristina Popescu - director de programe RADIO NORD-EST.
Livia Susanu - editor NORD-EST PRESS.

EDITOR
NORD-EST s.r.l.
Director-general
ALEXANDRU LĂZESCU
Director literar
FLORIN ZAMFIRESCU
Director comercial
CEZAR CALUSCHI

ADRESA REDACȚIEI: Str. SMÎRDAN nr. 5

ABONAMENTELE se pot face la orice oficiu poștal din țară. MONITORUL figurează în catalogul presei interne la poziția 838.

Tiparul executat la S.C. DOSOFTEI S.A. Iași.

Echipa care realizează publicațiile MONITORUL vă stă la dispoziție

S.C. NORD-EST s.r.l.
prin
CENTRUL DE PRODUCTIE COMPUTERIZATA
realizează matrițe pentru tipar înalt și tipar offset

cărți
reviste
pliante
cărți de vizită
hîrtii cu antet
invitații
formulare tipizate

totul în regim de urgență și în condiții grafice deosebite

Relații la sediul cotidianului MONITORUL, str. Smirdan nr. 5, tel. 17.25.57 - interior 26, fax 14.32.24 zilnic între orele 10.00-20.00

"Divertis" comentează evenimentele lunii mai

Înaintea primului spectacol de joi al grupului "Divertis", reporterii noştri au întrebat pe fiecare dintre componenţii grupului care cred că ar fi principalele evenimente ale începutului lunii mai. Rugîndu-i pe cei 12 să le comenteze în manieră proprie "Divertis", iată ce am consemnat:

TONI GRECU: "Au plecat oamenii la grevă şi au ajuns la o bere"

"Principalul eveniment al începutului de mai cred că sînt multe. Luna mai este mare şi s-ar putea să mai fie o mulţime de evenimente. S-ar putea să se încheie un ciclu de evenimente mari ori se va deschide un ciclu de evenimente mari. Cert este că greva generală este de tip românesc, este în "trepte" (cum am văzut într-un ziar) şi, fiind o invenţie autohtonă, ar trebui să o brevetăm. Dacă japonezii au greva lor, de ce să nu avem şi noi greva noastră? Greva este de tip românesc pentru că ea se declară, dar nu se face, sau dacă se face se face în "dorul lelii", fără a avea nici un scop anume. Pleacă oamenii la grevă şi ajung la o bere. Nu toţi, dar o parte însemnată se duc acasă să-şi mai facă cîte ceva prin gospodărie. Aş putea spune că această grevă generală este greva noastră de primăvară, care nu ştiu cui a dat dureri de cap. Poate doar domnului Văcăroiu, dar pe care, cum l-am auzit, nu cred că-l doare foarte tare capul, dar nu pot să spun de ce"

IOAN T. MORAR: " Evenimentul lunii mai au fost de fapt trei"

"N-aş putea să comentez principalul eveniment al începutului lunii mai, ci mai degrabă principalele evenimente ale lunii mai. La modă, acum, se comentează în varianta albastră a "bulinei" trei evenimente. Dacă îmi daţi voie să comentez trei, e bine, dacă nu, n-am să comentez nimic. Evenimentul începutului de mai este turneul de primăvară al grupului "Divertis" la Iaşi, în al doilea rînd cred că turneul de primăvară al grupului "Divertis" la Iaşi şi în al treilea rînd, evident, turneul de primăvară la Iaşi, al grupului "Divertis""

CRISTIAN GREŢCU: " Aştept să fie ori un decembrie, ori să nu mai fie nimic"

"Principalele evenimente ale lunii mai nu au avut loc. Le aştept şi eu cu foarte mare interes, alături de ceilalţi oameni care le aşteaptă cu mai puţin interes şi de cei care le aşteaptă cu cel mai mare interes. Din punctul meu de vedere, aceste evenimente ne vor aduce tot atîtea schimbări cîte ne-au adus evenimentele din decembrie şi aştept să mai fie ori un decembrie, ori să nu mai fie evenimente"

DORU ANTONESI: "Iliescu ba şi-a pus tichia, ba şi-a scos-o"

"Evenimentele cele mai importante ale lunii mai, în viziunea mea, sînt greva general-parţială care se desfăşoară în ţară şi care are un caracter foarte duios, rezultat din unirea sindicatelor într-un singur bloc compus din patru, şase sau opt sindicate, şi al doilea eveniment ar fi seria de ciudăţenii din timpul "vizitei americane" a preşedintelui Ion Iliescu. Acesta a "executat" din nou cîteva operaţiuni de mare fineţe, ba şi-a pus tichia, ba şi-a scos-o. De ce le-a făcut, numai domnia sa ştie. Un eveniment pentru noi este turneul de la Iaşi care este făcut într-o perioadă dubioasă pentru ţară"

SILVIU PETCU: "Cineva dă un telefon şi masele sar să facă revoluţie"

"Sînt bucuros că în luna aceasta s-a împlinit un an de cînd au fost eliminate subvenţiile de anul trecut şi, deci, un an de cînd am simţit pentru prima oară CIOCANUL schimbării cursului valutei. Mi-e teamă că nu pot sărbători şi la anul două astfel de CIOCANE şi mi-e teamă că, cu cît va trece timpul, vom socoti numai ciocane de astea în cap, iar o redresare ioc. S-au adunat o grămadă de probleme politice, dar asta nu mă deranjează atît cît faptul că au început să moară prim-miniştrii, preşedinţii de stat, jucătorii de tenis şi oameni de prim rang ai ţărilor respective. Mi-e teamă să nu ajungă valul şi la noi. Restul, chiar dacă ne îngrijorăm, tot nu putem schimba nimic, pentru că nu mai cred în dictonul marxist "masele fac istoria" pentru că asta este o invenţie. Cineva dă un telefon şi masele sar să răspundă, dar dacă nimeresc la telefonul care trebuie, răspund şi se face revoluţia. Degeaba încercăm să schimbăm, pentru că oricum nu vom schimba nimic"

VALENTIN DARIE: "Principalul eveniment e că am rămas şomer"

"Principalul eveniment şi cel mai important din luna mai din viaţa mea, este că începînd cu 3 mai mi-au dat preaviz de la serviciu. Am, deci, încă 15 zile lucrătoare şi după aia voi fi şomer. Asta este lucrul care mă interesează acum, în rest toate rele"

FLORIN CONSTANTIN: "Alături de un reporter, grupul "Divertis" cheamă la grevă"

"Greva este evenimentul lunii mai. Subvenţiile au trecut, s-au dus. De exemplu, asta ar fi o ştire de dat pe prima pagină. Dacă vă spun acum că sînt de acord cu greva generală, imediat ziarele vor spune: "Alături de un reporter, Grupul "Divertis" cheamă la Grevă". Dacă vă spun că nu sînt de acord, ziarele vor scrie: "Mînă în mînă cu reporterii, grupul "Divertis" sfidează sindicatele". Astea sînt sentimentele care îl apasă pe Florin Constantin, în luna mai. Şi aşa şi aşa"

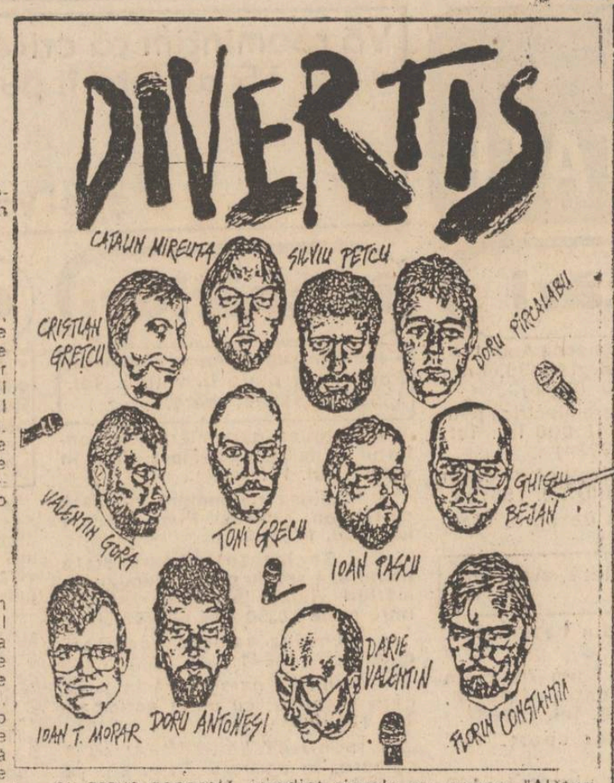

IOAN PASCU: "După capul meu, ce-am ales, am cules"

"Una la mînă, eu nu sînt interpret politic şi doi, nu am avut timp să fiu atent la aceste evenimente. Cred doar că sînt o prelungire a gîndirii politice a românului. Una la mînă, că e vorba de mintea românului de pe urmă, care după ce face cîte o prostie... Eu mă gîndesc la aceste greve că nu sînt decît rodul prostiilor pe care le-au făcut oamenii gîndind că pot prelungi o agonie. Teminduse de şomaj, o să ajungă tot la şomaj. Nu mă pricep la politică, dar, după capul meu ce-am ales, am cules"

DORU PÎRCĂLABU: "Este vorba de ziua internaţională a foştilor oameni ai muncii"

"Este vorba de ziua internaţională a foştilor oameni ai muncii, despre ziua mondială a REDUCERII SUBVENŢIILOR (cînd foştii oameni ai muncii sărbătoreau, în felul lor, 1 Mai şi au spus "Subvenţii din toate ţările, opriţi-vă!") şi despre seria de succese excepţionale ale preşedintelui Ion Iliescu care după ieşirea sa din casă, a făcut minune după minune, cu pălăria la sinagogă, cu tichia la Washington, cu Mickey şi Minnie la Cotroceni. Sînt prea multe aceste evenimente, sînt copleşitoare şi foarte greu de comentat. Le-am amintit doar"

VALENTIN GORA: "10 mai este ziua repetenţilor"

"Principalul eveniment al începutului de mai este 10 mai, în viziunea mea, ziua regelui pe care noi învăţasem la şcoală că este ziua repetenţilor. În acea zi domnul Goe mergea la Bucureşti ca să nu rămînă repetent. Omul simte acum că din pîinea pe care o cumpără înainte şi îi plătea Guvernului jumătate, acum plătind-o singur se simte responsabil şi chiar mulţumit. Mai grav este că oamenii află după cîteva zile că a fost grevă. Asta e viaţa la români, care merge înainte căci nu se întîmplă nimic"

GHIGHI BEJAN: "Eram prea mic şi nu ştiu"

"Principalele evenimente ale lunii mai care ar fi? Pentru mine o zi importantă este ziua de 10 mai, ziua de naştere a tatălui meu şi pe care n-am sărbătorit-o multă vreme pentru ca să n-avem scandal şi sărbătoare în casă. Nu e vorba de coincidenţa cu ziua monarhiei, pentru că eram prea mic şi nu ştiu"

a consemnat Septimiu SĂRĂŢEANU

CARNETUL ZILEI
SIMBATA, 8 mai 1993
DUMINICĂ, 9 mai 1993

✝ **SÎMBĂTĂ** - **Sf. Ap. şi Ev. Ioan; Cv. Arsenie cel Mare.**

✝ **DUMINICĂ** - **Aduc. Moaştelor Sf. Ier. Nicolae; Sf. Prooroc Isaia; Sf. Mc. Hristofor.**

VREMEA

va fi caldă, dar în general instabilă după-amiaza. Cerul va fi variabil, cu înnorări mai accentuate după-amiaza şi în primele ore ale nopţii, cînd pe alocuri va ploua sub formă de averse însoţite de descărcări electrice. Vîntul va prezenta unele intensificări trecătoare, valorile maxime vor oscila între 22 - 25 grade iar cele minime între 10 şi 13 grade **(Centrul de prevedere a vremii Bacău)**

TELEVIZIUNE

SÎMBĂTĂ - TVR 1 - 8.00 Bună dimineaţa de la Tîrgu Mureş • 9.00 Ala-Bala-Portocala • 9.55 Şahul de la A la Z • 18.05 Film serial pentru copii: "Aventurile lui Black Beauty" • 10.30 Actualităţi • 10.40 Tradiţii • 11.00 Handbal • 12.25 Alfa şi Omega • 13.00 Ora de muzică • 14.00 Duplex Bucureşti - Chişinău • 19.00 Desene animate • 19.15 Teleenciclopedia • 20.00 Actualităţi • 20.35 Editorialul săptămînii • 20.40 Film artistic: "Julia şi Julia" • 22.25 Festivalul internaţional "Bucureşti '93" • 23.25 Actualităţi • 23.40 Film serial: "Midnight Caller" • 0.30 Caseta cu surprize

TVR 2 - 14.55 Rugby • 16.30 Desene animate • 16.55 Actualităţi • 17.00 Film artistic "Sărutări... şi pe lună" • 18.35 Seară lirică • 20.60 Actualităţi • 20.35 Jazz-magazin • 21.00 TVM • 21.30 Bijuterii muzicale • 22.00 TV5 Europe • 22.35 Spectacol de balet în serial: "Manon"

DUMINICĂ TVR 1 - 8.00 Bună dimineaţa • 9.00 Ping-Pong • 9.55 Film serial pentru copii "Aventurile lui Black Beauty" • 10.20 Pompierii vă informează • 10.30 Actualităţi • 10.40 Lumină din lumină • 11.40 Viaţa satului • 13.10 Preţul succesului • 13.45 Poşta TV • 14.00 Actualităţi • 14.10 Video Paris Magazin • 18.00 Festivalul internaţional "Bucureşti '93" • 19.00 Film serial "Dallas" • 20.00 Actualităţi • 20.35 Film artistic "Crimă cu oglinzi" • 22.15 Invitaţie la... varietăţi • 22.15 Actualităţi • 23.25 Duminica sportivă • 0.15 Rock panorama.

TVR 2 - 14.50 Automobilism - Marele Premiu al Spaniei • 16.55 Actualităţi • 17.00 Serata muzicală Tv • 19.30 Oraşe şi civilizaţii • 20.00 Actualităţi • 20.35 Pop-Club • 21.00 TVM • 21.30 Varietăţi internaţionale • 22.00 TV5 Europe • 22.35 Melodii de neuitat.

TVR IAŞI

Sîmbătă, Pr.I, orele 7,00 - 8,00: Telex • Sport • Desene animate • Killer Queen • Muzică populară • Estudiana • Ceea ce nu ştiţi despre plante • Undeva în Moldova • Reportaje din actualitate

Pr.II, orele 10,30 - 14,45: Telex • Week-end magazin • Lumea într-o picătură - "Povestea lupului" • Magic Mix • Muzică populară • Desene animate • Am filmat pentru dumneavoastră • Dacă doriţi să revedeţi - "Parodii de primăvară" • Top TV • Unde ne petreccem week - end-ul - reportaj • Film artistic american • Fascinaţia muzicii.

Duminică, Pr.II, orele 9,00 - 14,45: Telex • Week - end magazin • Sport • Desene animate • Telecineunivers • Film "Undeva, cîndva" (II) • Sărbătoriţii săptămînii • Iaşi - oraş necunoscut - concurs • Muzică populară • Cîntecele copiilor - reportaj din Piatra Neamţ • Film în serial - "Jack Spintecătorul" (III) • Dedicaţii muzicale.

TELEM

Sîmbătă: 7.00 Avanpremieră • 7.05 Film pentru copii • 7.40 Despre cultură cu dragoste • 8.00 Publicitate • 8.05 Alimentaţia publică în economia de piaţă (Select, Dunărea, Topaz) • 8.35 Publicitate • 8.40 Edilii oraşului • 9.35 Publicitate • 9.40 Ştiri • 10.00 Ferestre către suflet • 10.05 Publicitate • 10.15 Închiderea programului

RADIO IAŞI

Sîmbătă: 8.00 Buletin de ştiri • 8.10 Dimineţile noastre • 9.00 Planeta copiilor • 10.00 Buletin de ştiri • 10.05 Sunetul muzicii • 11.00 Fotbal div. A • 12.00 Buletin de ştiri • 12.10 Fotbal div. A • 13.00 Radiojurnal • 13.15 Bijuterii instrumentale • 13.30 Meridiane culturale • 14.00 Corespondenţa radio de muzică uşoară • 14.30 Jurnalul artelor • 15.00 Onoare şi patrie • 16.00 Radiojurnal • 16.15 Tinereţe, tinereţe • 18.00 Corespondenţa radio de muzică populară • 19.00 Ştirile serii • 19.10 Corespondenţa radio de muzică populară • 19.40 Gînduri creştine • 20.00 Expomelodii • 21.00 radiojurnal sport • 21.20 Constelaţia lirei • 21.30 Muzică de dans

Duminică: 8.00 Buletin de ştiri • 8.10 Dimineţile noastre • 9.00 Satul românesc • 10.00 Buletin de ştiri • 10.05 Transmisie de la Catedrala Mitropolitană Iaşi • 11.30 Corespondenţa radio de muzică populară • 13.00 Radiojurnal • 13.15 Anunţuri şi muzică • 13.20 Muzica eternă • 14.30 Orele muzicii • 16.00 Radiojurnal • 16.15 Perpetuum duminical • 19.00 Buletin de ştiri • 19.05 Perpetuum duminical • 20.00 Romanţe şi cîntece de neuitat • 21.00 Radiojurnal - sport • 21.20 Constelaţia lirei • 21.30 Clubul melodiilor.

CINEMATOGRAFE

• Cinematograful **"Victoria"** (tel. 112502), 3-6 mai 1993, orele: 9, 11,30, 14, 16,30, 19: **"La limita extremă"**, producţie SUA, 1991. Thriller poliţist. Premieră. 7-20 mai 1993, orele: 9, 11, 13, 15, 17, 19: "Commando". Producţie SUA, 1986. Thriller cu Arnold Schwarzenegger. Premieră.

• Cinematograful **"Republica"** (tel. 114327), 3-6 mai 1993, orele: 9, 11, 13, 15, 17, 19: **"Băieţi răi"** Producţie SUA, 1985. Comedie pentru tineret. Premieră. 7-13 mai 1993, orele: 9, 11, 13, 15, 17, 19: **"Pedeapsă capitală"**. Producţie SUA, 1987. Thriller poliţist cu Nick Nolte. Premieră.

• Cinematograful **"Copou"** (tel. 145738), luni, 3 mai 1993, orele: 9, 11, 13, 15, 17, 19: **"Viaţa în ritm de rapp"**. Producţie SUA, 1985. Film muzical. 4-9 mai 1993, orele: 9,11, 13, 15, 17, 19: **"Ochii nopţii"**. Producţie SUA, 1991. Thriller erotic (interzis spectatorilor sub 16 ani). Premieră.

• Cinematograful **"Dacia"** (tel. 154740), 3-9 mai 1993, orele: 9, 12, 15, 18: **"Destinul lui Ganga"**. Producţie India. Melodramă muzicală.

• Cinematograful **"Tineretului"** (tel. 117178), 3-9 mai 1993, orele: 9, 11, 13, 15, 17, 19: **"Vînătorii de fantome"** Producţie SUA, 1984. Comedie S.F

ASTĂZI CUMPĂRĂM

expres monitorul

SĂPTĂMÎNAL 8 PAGINI - 30 LEI Nr. 15 - 8-13 mai

Dezvăluiri cu care n-am rămas datori

NUNTA MARE LA "TREI IERARHI"

Naşi: *general-maior ADRIAN NENU şi redactorul şef al "Opiniei", VASILE FILIP*

Mire: *VASILE CARP, ex-director la "Vitalex", ale cărui afaceri dubioase au fost recent descoperite de "Monitorul"* (pagina 3)

O pleteşte uşor de explicat: şeful Poliţiei judeţene şi redactorul şef al cotidianului ieşean "Opinia"

TARE!

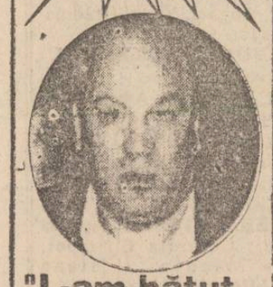

"L-am bătut pe redactorul şef de la MONITORUL"!

În pagina 4 MITICĂ UNGUREANU face declaraţii stupefiante

Un posibil love-story care a început în Prefectura ieşeană, a continuat pe malurile Bosforului, "eşuînd" în fiecare sîmbătă seară pe bulevardul Copou. În rolurile principale: Alexandru Anghel şi Elena Eluzi Dalloul. Rolul episodic: Dan Gălea şi boxerul consilier Mitică Ungureanu

SUBPREFECTUL ANGHEL LA BRAŢ CU SOŢIA UNUI AFACERIST STRĂIN

Alexandru Anghel este dator Elenei Eluzi aproape un milion de lei

Elena Eluzi Dalloul este soţia unui foarte cunoscut om de afaceri străin. Legătura cu subprefectul Alexandru Anghel i-a făcut-o prefectul judeţului, Dan Gălea, după vizita frumoasei doamne Elena Eluzi la Prefectura ieşeană. La rîndul ei, cea care avea să devină doamna Dalloul şi-a cunoscut soţul prin intermediul consilierului municipal Mitică Ungureanu.

Domnul Anghel doarme în locuinţa Elenei Eluzi, deşi încă nu a divorţat de soţia sa

Trecătorii care urcă sau coboară Şoseaua Dealul Copoului, mai mult sau mai puţin grăbiţi au ocazia să întoarcă privirile în urma unei perechi care ar fi fericită. Bărbatul brunet, nu prea înalt purtînd un sor de bărbă mănărească tunsă îngrijit, mai tot timpul în costum şi cravată asortată, este subprefectul ALEXANDRU TOMA ANGHEL. Tînăra doamnă blondă, tunsă scurt, care se sprijină de braţul său puternic este ELENA ELUZI DALLOUL, soţia unui cunoscut om de afaceri străin, stabilit la Iaşi. Cei doi sînt căsătoriţi. Copoul, pentru că domnul subprefect să-şi viziteze mama ce locuieşte la bloc. Domnul Anghel a cunoscut-o pe doamna Dalloul în biroul său din Casa Pătrată, cu ajutorul prefectului Dan Gălea. Într-o zi, doamna Elena Eluzi, în calitate de patron al unei firme româno - străine s-a gîndit să facă ceva pentru fiaşi, oraşul în care s-a născut. *(continuare în pagina 3)*

CONCURS CU 10 TALOANE NOU

MARELE PREMIU: un frigider plin cu mîncare şi băutură

detalii în legătură cu concursul, împreună cu primul talon - în cotidianul "MONITORUL" de luni, 10 mai

MONITORUL EXPRES

HOROSCOP

• **VĂRSĂTOR** (20 ian - 18 febr.): Sînteţi în pragul unei investiţii. Nu staţi pe gînduri, alegerea dumneavoastră nu poate fi pusă la îndoială. Cu rafinamentul care vă caracterizează sigur veţi îndreptăţi spre ceva demn de atenţie.

• **PEŞTI** (19 feb. - 20 mart.): Astăzi sînteţi într-o proastă dispoziţie din punct de vedere sentimental, neglijînd persoana iubită. Ar fi bine ca la sfîrşitul acestei săptămîni să încercaţi să o apropiaţi.

• **BERBEC** (21 mart. - 20 apr.): Nimic nu vă stă în cale, doar poate sănătatea. Se preconizează o zi plină de surprize şi aventuri. Vă abandonaţi cu entuziasm plăcerilor vieţii, acest lucru provoacă necaz unor anumite persoane care nu vă agreează. Motivele de bîrfă nu vor lipsi.

• **TAUR** (21 apr. - 20 mai): Munciţi prea mult. Un moment de repaos vă ajută mai mult, ţineţi cont de acest lucru. Astăzi sînt inevitabile mici contradicţii între ceea ce spuneţi şi ceea ce faceţi, reproşurile nu vor întîrzia.

• **GEMENI** (21 mai - 21 iun.): Sînteţi tentat să faceţi o nouă intrigă, încercaţi să evitaţi pasurile de acest fel. Repercusiunile pot căpăta o amploare nedorită. Folosiţi-vă energia într-un mod constructiv, succesul este garantat.

• **RAC** (22 iun. - 22 iul.): Reuşita nesperată de care aflaţi astăzi vă ridică moralul. Anturajul dumneavoastră vă găseşte plăcut şi se comportă ca atare. Astăzi aveţi o zi reconfortantă în general.

• **LEU** (23 iul. - 22 aug.): Ambiţia de a fi primul în orice domeniu vă caracterizează. Astăzi ea se manifestă din plin fiind izvorul tuturor nemulţumirilor. Vă este greu să recunoaşteţi superioritatea colaboratorului.

• **FECIOARĂ** (23 aug. - 22 sep.): Atenţie la duşmani ascunşi. Astăzi se pune la cale un complot împotriva dumneavoastră. Cu spiritul analitic de care daţi dovadă întotdeauna veţi reuşi să-l demascaţi.

• **BALANŢĂ** (23 sep. - 22 oct.): Sensibilitatea dumneavoastră va fi puternic atinsă astăzi. De vină nu este nimeni cu toate că vă încăpăţînaţi să găsiţi un ţap ispăşitor. Fiţi înţelegător în aceeaşi măsură cu cei din jur!

• **SCORPION** (23 oct. - 21 nov.): O idee trăsnită vă împinge la acţiuni lipsite de sens. Un mijloc de îmbogăţire încă mai rapidă decît cel pe care-l cunoaşteţi, nu există. Fiţi liniştit!

• **SĂGETĂTOR** (22 nov. - 21 dec.): Astăzi aveţi o zi bună. O reuşită financiară neaşteptată vă ajută să puneţi în aplicare o idee originală. Împlinirea sufletească pe care o aveţi nu se compară cu nimic.

• **CAPRICORN** (22 dec. - 19 ian.): Îngrijiţi-vă fizicul şi veţi fi apreciat pentru bunul gust de care daţi dovadă. O nouă prietenie se arată foarte constructivă astăzi. Această relaţie vă înlesneşte unele afaceri.

CALENDAR THEBAIC
Sîmbătă, 8 mai 1993

Astăzi se naşte o persoană cu un puternic simţ practic, pe care îl va folosi cu maximum de succes. Bărbatul se va lansa în afaceri, domeniu cel mai potrivit pentru spiritul său speculativ. Femeia e vicleană şi îşi cheltuie toată energia în încercarea de a-şi îmbunătăţi poziţia în societate.

căutăm

difuzori volanţi pentru cotidianul "MONITORUL"

vîrsta 16-18 ani

VREŢI SĂ CÎŞTIGAŢI 1.000 LEI PE ZI?

Relaţii la sediul redacţiei, str. Smirdan nr 5, zilnic, între orele 10-12

BIBLIOTECA CENTRALĂ UNIVERSITARĂ „M. EMINESCU" IAȘI

Luni, 10 mai 1993 Anul III Nr. 106 (563) 8 PAGINI - 50 LEI

cotidian de informații

Monitorul

Ionel Onofraș, patronul firmei OCCO SILHOUETTE, are mandat de arestare pentru cinci zile

- este probabil ca el să solicite eliberarea pe cauțiune -

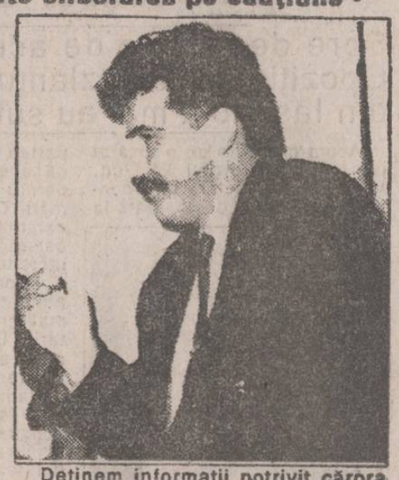

Sîmbătă, 8 mai 1993, Procuratura Județeană Iași a emis un mandat de arestare preventivă de 5 zile pe numele lui Ionel Onofraș, patronul OCCO-SILHOUETTE. Reamintim că Ionel Onofraș a fost reținut în cursul zilei de vineri de către organele de Poliție pentru a fi cercetat în legătură cu incendierea, în noaptea de Crăciun, a autoturismului Renault al asociatului său la firma CARRE, avocatul Corneliu Moraru. Se mai află arestați în legătură cu aceeași faptă Liviu Munteanu, patronul firmelor "D'ORO" și "Non Stop" de pe str. Ștefan cel Mare, precum și Ion Olteanu și Luca Laurențiu, ultimul fiind arestat încă din 13 aprilie pentru asasinarea traficantului de valută Benone Ristache, faptă care nu are nici o legătură cu incendierea automobilului avocatului Cornel Moraru. Se pare că Ionel Onofraș a înaintat deja Procuraturii o cerere de punere în libertate pe cauțiune. Respectiva cerere poate fi admisă numai dacă este asigurată recuperarea prejudiciului. Urmează ca astăzi Procuratura să se pronunțe în acest sens. Ținînd cont că este vorba despre o acțiune de tip mafiot, unică în oraș, iar unii din cei arestați reprezintă un pericol social, îl va elibera oare pe cauțiune Procuratura pe Ionel Onofraș?

Deținem informații potrivit cărora unele ziare din Iași se pregătesc să-l apere în paginile lor pe patronul de la OCCO iar Federația patronilor, prin președintele său, deși nu era constituită la data săvîrșirii infracțiunii, încearcă să dea publicității un "protest"

Vali ȘTIRBU

NOUL PREȚ AL GAZULUI METAN

Începînd cu luna mai a.c., Guvernul a stabilit noul preț al metrului cub de gaz-metan la nivelul de 24 de lei. Pînă în aprilie s-au practicat două prețuri diferite: pentru consumatorii casnici 3,70 lei/mc iar pentru agenții economici 19,70 lei/mc. Această scumpire va accentua majorarea cheltuielilor de întreținere pentru locatari. Astfel, în lunile de vară gazul metan va costa cca. 150 lei/persoană iar în lunile de iarnă cca. 500 lei/persoană. Mai greu va fi pentru persoanele care beneficiază de încălzire centrală pe bază de gaz-metan, pentru că vor avea de plătit pînă la 24.000 lei/lună, în lunile de iarnă, pentru un apartament.

Pînă în prezent, filiala Iași a R.A. Romgaz nu a primit nici o înștiințare oficială din partea unității centrale R.A. Romgaz Mediaș, dar aceasta, cu siguranță, nu va întîrzia să apară.

Costel STROESCU

3.075 lei pentru o persoană cheltuieli de întreținere

Odată cu eliminarea subvențiilor de la 1 mai a.c., cheltuielile de întreținere pe care vor trebui să le plătească locatarii vor reprezenta sume mari, insuportabile pentru cetățenii cu venituri sub medie. De altfel, în toate ziarele au început să apară anunțuri prin care anumite persoane solicită schimburi de locuință, în vederea obținerii unor spații locuibile mai mici, la care cheltuielile de întreținere sînt, bineînțeles, mai mici. Pe baza noilor prețuri, prezentăm mai jos un calcul din care rezultă o sumă medie, pentru o persoană, de 3075 lei/lună, în lunile de vară. Astfel: apă rece 120 lei; - canal gunoi 85 lei; - energie electrică în spații comune 280 lei; - lift 80 lei; - cheltuieli gospodărești 10 lei; - apă caldă 2000 lei; gaze naturale 450 lei; retribuții 50 lei. Total: 3075 lei. Acest calcul este valabil pentru Asociațiile care nu fac parte din Administrația de clădiri, secție a R.A. Termoficare. În cazul acestora din urmă, cheltuielile vor fi mai mari. **(C.S.)**

Salvată în ultimul moment

- o fată de 16 ani a încercat să se sinucidă pentru că nu mai are puterea să-și întrețină surorile mai mici -

De două luni, de cînd i-a murit mama ca urmare a unui cancer localizat la rinichi, Lenuța Corodeanu de 16 ani a devenit singurul întreținător al celor două surori mai mici în vîrstă de 10 ani, respectiv 2 ani. Tatăl le-a părăsit în urmă cu patru luni nemainteresîndu-se de copii. Moartea mamei și lipsa oricărui mijloc material de a-și duce zilele au împins-o pe fată la un pas necugetat. Astfel, într-un moment de cădere psihică, Lenuța a înghițit mai multe pastile, printre care și diazepam. Alarmată de starea în care se afla sora mai mare, una din fete a anunțat o rudă care a chemat salvarea. Pe perioada cît va sta internată la Spitalul de copii, cele două surori mai mici vor trebui să se descurce singure. Într-o vreme, pentru a putea cumpăra cîte ceva de mîncare, Lenuța a lucrat pentru scurt timp ca vînzătoare într-o consignație. Copiii trebuie să se descurce singuri căci, deși au rude apropiate, și acestea sînt la fel de sărace și nu îi pot întreține. Palidă și tristă, întinsă pe un pat de spital, Lenuța ne mărturisește disperată că nu știe ce vor mînca surorile ei pe perioada cît va lipsi de acasă. Singurul lucru care o preocupă pe această copilă este acela de a-și găsi un serviciu pentru a-și putea întreține surorile așa cum i-a promis mamei înainte de moartea acesteia. Copiii sînt dispuși că accepte ajutorul oricui dar, pînă acum, nimeni nu s-a oferit să-l dea. Din partea tatălui slabe speranțe de ajutor, căci, după cît se pare, acesta refuză să-și amintească că are totuși trei fete de crescut. O fată, Lenuța Corodeanu, aflată la vîrsta viselor frumoase este nevoită, din nefericire să trăiască un cosmar urît.

Mihaela CĂNĂNĂU

Datorită politicii înțelepte a Guvernului

Este mai ieftin să mergem la serviciu cu automobilul decît cu tramvaiul

Noua scumpire a prețurilor abonamentelor și biletelor pentru transportul în comun ne-a pus în fața unui fapt paradoxal. Dacă pînă acum mersul la serviciu cu autoturismul personal (pentru cei ce-l au) a fost considerat un lux, deoarece benzina necesară costa de 5 ori mai mult decît un abonament lunar RATC liber, după ridicarea subvențiilor treburile s-au inversat: prețul unui abonament lunar RATC liber, de 4800 lei, depășește cu mult prețul benzinei folosite pentru deplasarea zilnică la serviciu cu autoturismul, care se ridică la 3500 lei. Calculele au fost făcute pentru 22 de zile lucrătoare și pentru un parcurs mediu de 8 km. În cazul în care veți cumpăra două bilete de tramvai sau troleibuz pentru a ajunge și a vă întoarce zilnic de la serviciu, veți cheltui 4400 lei. Și în acest caz e mai scump decît dacă ați folosi autoturismul personal.

Cristian DUNAR

Sens unic pe strada Vasile Lupu

Primăria Iași anunță că datorită lucrărilor de reparații ce se execută pe strada Vasile Lupu, între Piața Bucșinescu și strada Dudescu, circulația auto se va realiza în sens unic, iar circulația auto dinspre bulevardul Tudor Vladimirescu spre strada Vasile Lupu se va face prin strada Baș-Ceauș sau prin strada Eternitate. **(C.D.)**

9 MAI 1993 LA IAȘI. Ieri dimineață, cu prilejul sărbătoririi Zilei Independenței României, la Statuia Independenței au fost depuse coroane de flori din partea oficialităților locale. Au fost prezenți prefectul Dan Gâlea, președintele Consiliului Județean Ion Amihăiesei, primarul Constantin Simirad, generalul maior Viorel Cheptene și alte oficialități. Militarii din garnizoana Iași au prezentat onorul.

Mireasa Cristina nu s-a mai prezentat la propria ei nuntă

- mirele a chefuit cu nuntașii pînă dimineață, apoi a băgat divorț -

Cristina și Ioan Apetrei s-au căsătorit joi, 29 aprilie 1993, în Iași, stabilind data nunții pentru ziua de sîmbătă, 1 mai, cînd era fixată și cununia religioasă la biserica Frumoasa. Rudele și invitații au așteptat însă 2-3 ore în fața bisericii, fără ca mireasa să-și facă apariția, renunțînd în cele din urmă la slujba religioasă și la prezența miresei, pentru a merge la petrecerea la care au fost poftiți.

Nunta, dacă se mai poate numi așa, s-a desfășurat în casa părinților mirelui, numai cu invitații acestuia, singura excepție fiind o mătușă a Cristinei, care a intrat pentru numai cîteva minute, în jurul orei 23, "de curiozitate". După petrecere, Ioan Apetrei, proaspătul căsătorit, a deschis acțiunea de divorț, primul termen al procesului fiind fixat pentru ziua de 6 mai. Fiind în necunoștință de cauză, Cristina nu s-a prezentat la acest termen; următoarea întîlnire în fața instanței a fost stabilită pentru 4 iunie 1993.

"Am pretins încă din ziua logodnei să fiu îmbrăcată mireasă în casa mamei mele, ne-a spus Cristina, și nimeni nu m-a luat în seamă. În ziua nunții, fostul meu soț a venit să mă roage să vin la biserică pe motiv că "se supără nașii". Asta a pus capac la toate! Am ținut la el foarte mult și mai țin și acum, dar nu pot să trăiesc cu un bărbat care la 25 de ani mai acceptă să fie condus de părinți ca un bebeluș". Așa cum am aflat de la Cristina, dorința ei a fost ca nunta să pornească din casa mamei ei, unde urma să fie "gătită" de nași, pentru care erau cumpărate prosoape și florile de nuntă din timp. A așteptat acasă să vină nuntașii toată ziua, iar cînd a sosit soțul nu a dorit să se îmbrace singură sau să plece cu rochia de mireasă în mînă. Așa s-a făcut de nu s-a mai dus la nunta ei deloc, ca să-i învețe minte pe toți.

Ovidiu SCUTELNICU

Vom veni astăzi cu Mihai Tatulici pe programul doi

Marea escrocherie a jocurilor de întrajutorare de la Iași, demontată în direct pe micul ecran

Astăzi, 10 mai, începînd cu orele 17.00, va fi transmisă în direct de la Iași, din sala Teatrului "Luceafărul", emisiunea "Veniți cu noi pe programul doi", care are ca subiect "Jocul cu bani, jocul cu oameni", titlu generic ce tratează problema jocurilor de întrajutorare. Realizatorul acestei emisiuni, Mihai Tatulici, a invitat la această emisiune un numeros public (în general persoane păcălite cu aceste jocuri), reprezentanți ai Poliției și presei.

Inițial, se anunțase că accesul la emisiune se va face pe baza unui bilet de intrare, ce va costa 1000 lei, dar Consiliul de Administrație al Televiziunii nu a aprobat acest lucru, considerînd că o problemă de interes social nu poate avea un preț ca la orice spectacol.

Așa cum ne-a informat Mihai Tatulici, în sală vor fi avocați din baroul Iași, care vor forma "acuzarea" și "apărarea", persoanele din sală putînd interveni cu întrebări pertinente. Întrebat dacă pe listele participanților la jocurile de întrajutorare sînt persoane sus-puse din cadrul aparatului de stat, Mihai Tatulici s-a ferit să răspundă dar a lăsat să se înțeleagă acest lucru, spunînd: "O să vedeți în timpul emisiunii". Pe parcursul celor trei ore de emisie, realizatorii sînt dispuși să facă dezvăluiri senzaționale, referitoare la unele persoane participante, încercînd totodată să explice de ce ancheta în privința acestei escrocherii naționale nu a demarat mai rapid. Din informațiile pe care le avem, și domnul general - maior Adrian Nenu, șeful Inspectoratului Județean de Poliție Iași, va participa la emisiune, el fiind probabil persoana care va trebui să răspundă la cele mai incomode întrebări.

Întrebat cum va arăta emisiunea, Mihai Tatulici n-a făcut o prezentare detaliată pentru a nu alunga telespectatorii. În schimb, ne-a declarat: "Sper ca emisiunea să meargă bine. În acest moment încă nu știu cum va arăta, dar pot să vă spun că doresc să fie un serviciu făcut oamenilor necăjiți din Iași. Emisiunea este, de fapt, a oamenilor păcăliți de jocurile de întrajutorare".

Septimiu SĂRĂȚEANU

Panarama panaramelor

Consilierul Mitică Ungureanu l-a așteptat două ore, în chiloți, pe campionul Vasile Cîtea

- în acest interval s-a pozat cu fetele -

Vineri seara, pe scena Teatrului de vară era anunțat pentru ora 20.00 marele meci de box între Vasile Cîtea, campionul României la box profesionist, și Mitică Ungureanu, consilier municipal. Așa cum a anunțat din timp, Cîtea nu s-a prezentat la acest meci inedit, deoarece Liga de Box Profesionist nu a aprobat meciul și nici nu l-a legitimat pe Mitică Ungureanu, recomandîndu-i un consult psihiatric.

La ora stabilită, în tribune se aflau peste 1.000 de spectatori. Cu toate că s-au vîndut bilete în oraș la prețul de 1.000 lei bucata, intrarea a fost liberă. Cine a dat bani - să-i fie de bine.

Consilierul-pugilist și-a făcut apariția la ora 20.30, cu ghetele de box pe umăr. Singurul obiect uitat acasă a fost principala armă: mănușile de box. Avertizat de acest lucru, domnul Ungureanu a trimis de urgență o mașină să le aducă.

"În Europa intrăm numai prin sport", a declarat consilierul celor prezenți, după care a început să mintă cu seninătate că este înscris în Ligă și că aceasta a aprobat meciul. "Nu este nevoie de centura lui Cîtea, voi cuceri singur o centură de genul ăstal". În ureletele asistenței, Mitică Ungureanu, îmbrăcat într-un halat negru de mătase, a anunțat că îl așteaptă încă 2 ore pe campion.

Pentru ca cei prezenți să nu se plictisească, trupa de prezentatoare de modă de la firmă "Eta" S.R.L. a prezentat produsele firmelor "Occo Silhouette" și "Casa Wanda". Aceleași manechine au participat la un concurs de frumusețe, a cărui cîștigătoare a fost desemnată de domnul Ungureanu.

Familia consilierului a participat la spectacol, cei doi băieți prezentînd moda de vară pentru copii, soția, încadrată de oameni de afaceri arabi și aplaudînd cu sîrg din tribună curajul soțului, iar mama-soacră avînd grijă de fetița domnului Ungureanu.

Pentru buna desfășurare, arbitrul și-a adus gongul de acasă, deoarece organizatorii uitaseră acest amănunt, profilîndu-se pericolul ca meciul să se desfășoare fără pauze între reprize.

După terminarea spectacolului, văzîndu-se fără adversar, Mitică Ungureanu s-a desemnat învingător prin neprezentare. A fost invitată în ring cîștigătoarea concursului de frumusețe, care a ridicat mîna plină de mușchi a consilierului autodeclarat cîștigător.

Realizatorii spectacolului au primit fără rezerve invitația "noului campion" de a petrece restul nopții în barul de noapte al Hotelului "Unirea".

Nicolae MANOLIU

Cît va mai rezista Convenţia Democratică?

Spre deosebire de acum o lună, cînd se afirma că Opoziţia se va dezlănţui în Parlament, doi parlamentari din Iaşi abia mai au suflu să reziste asalturilor presei

Acum mai bine de o lună şi jumătate, deputatul PNŢ-cd, Vasile Lupu, declara la o conferinţă de presă desfăşurată la

Ion Strâchinaru, deputat PSDR

Iaşi că, pe viitor, "opoziţia se va dezlănţui în Parlament". Între timp, Parlamentul, în întregul său, a intrat într-un con de penumbră, situaţia cea mai elocventă fiind dezinteresul manifestat faţă de revendicările sindicale. Ieri dimineaţă, la sediul PNŢ-cd Iaşi, s-a desfăşurat o nouă conferinţă de presă, la care au participat Ion Manea, senator de Iaşi al PNŢ-cd şi Ion Strâchinaru, deputat de Iaşi al PSDR.

Senatorul de Iaşi al PNŢ-cd, Ion Manea, a corectat, în cadrul conferinţei de presă, expresia folosită de deputatul Vasile Lupu, acum o lună şi jumătate. Acum nu mai este vorba de o "dezlănţuire" a opoziţiei, ci de o "perseverenţă". Senatorul Ion Manea a arătat că o opoziţie în ofensivă ar aduce un eşec sigur. Singura variantă este, în opinia domnului Ion Manea, o ofensivă pur intelectuală, pur morală, dublată de presiuni asupra Comisiilor parlamentare.

Interesant este faptul că senatorul Ion Manea a ţinut partea guvernului, recunoscînd că acesta nu are posibilităţi pentru plata unor salarii mai mari. O ieşire ar fi finanţarea externă în materie de investiţii, dar guvernul nu inspiră nici o încredere Occidentului.

Deputatul Ion Strâchinaru a afirmat că liderii sindicali sînt mai credibili decît parlamentarii. Domnia-sa a căutat că nege anumite articole apărute în presă, subliniind că printre parlamentari sînt destui oameni care îşi numără cu grijă banii, activitatea din Parlament fiind singura sursă de venituri. Domnul Ion Strâchinaru a criticat hotărîrea privind şedinţele în plen ale Camerei Deputaţilor şi participarea deputaţilor la şedinţele în plen. Hotărîre considerată drept "infantilă", lipsind doar "un diriginte care să facă prezenţa parlamentarilor".

În aceeaşi conferinţă de presă, domnul Ion Strâchinaru a făcut o referire critică la un articol semnat de Dorin Spineanu, în publicaţia "Ceferistul". Domnul Strâchinaru a fost nemulţumit că publicistul Spineanu s-a referit în general la parlamentari care "se plimbă, beau de sting pămîntul, li se rupe în 14 de grijile ţării". Domnul Strâchinaru a cerut un exemplu concret de parlamentar, arătînd că o asemenea generalitate duce la o relativă discreditare a Parlamentului. "Sîntem mai puţin credibili pentru că asupra Parlamentului se lansează tot felul de zvonuri: că am fi bogaţi, că am pierde timpul", a precizat domnul Ion Strâchinaru.

Domnul Strâchinaru a recunoscut că ofensiva pomenită acum o lună şi jumătate de deputatul Vasile Lupu n-a fost marcată de o deschidere în "unitatea opoziţiei", lucrurile interne de partid absorbind şi blocînd o unitate. Domnul Strâchinaru a dat exemplu UDMR-ului, care a fost la Budapesta, al PAC-ului, care şi-a avut Congresul, al parlamentarilor liberali tineri, care sînt angajaţi în activităţi economice. Domnul Strâchinaru a precizat că şi atunci cînd participă la dezbateri toată opoziţia, nu se votează după principii. "Ideea cea mai justă nu este acceptată în parlament. Mentalitatea oamenilor este tributară dirijismului", a adăugat domnul Ion Manea.

A fost sesizată, pe parcursul conferinţei de presă, o anume neputinţă şi nemulţumire manifestată de opoziţie în activitatea de zi cu zi a parlamentului.

Pentru săptămînile următoare s-a anunţat introducerea în dezbaterea Parlamentului a unor amendamente la Legea fondului

Ion Manea, senator PNŢCD

funciar, care nemulţumeşte foarte mulţi parlamentari, inclusiv din FDSN şi intrarea în dezbaterea Legii 40, cu privire la salarizarea preşedintelui şi a membrilor guvernului.

Despre Legea impozitelor şi taxelor locale s-a precizat că FDSN-ul n-are interes să o introducă în dezbaterea parlamentului. Guvernul dă fonduri cu pipeta primăriilor. "Repartizarea fondurilor de la buget pentru administraţia locală nu se face după un criteriu. Judeţele cu primări FDSN au fost avantajate", a concluzionat secretarul PNŢ-cd Ion Manea.

Convenţia Democratică din Iaşi a mai anunţat în conferinţa de presă că pentru alegerile din comuna Cotnari, programate pentru 30 mai, candidatul la funcţia de primar este domnul Mihai Dincă.

Ovidiu ŞIMONCA

De ce nu pot lucra românii în străinătate

Camerele de Comerţ şi Industrie nu dau nici o relaţie despre societăţile comerciale cu capital străin

În perioada actuală, societăţile cu capital privat din judeţul Iaşi asigură locuri de muncă pentru mai mult de 80.000 de persoane, în diferite domenii de activitate. Imediat după evenimentele din decembrie 1989, s-a pus problema renunţării la principiile economiei centralizate şi trecerea la o economie bazată pe principiul liberei concurenţe. În acest fel, după mai mult de trei ani de activitate în sectorul economic particular, patronii au reuşit să acumuleze importante sume de bani, în monedă naţională sau în valută forte. Este uşor de presupus că va urma o perioadă în care vom asista la o puternică deschidere spre pieţele externe, nu numai în ceea ce priveşte activităţile de comerţ, ci şi în direcţia încheierii unor contracte avînd ca obiect activităţi de producţie.

Datorită piedicilor puse voluntar sau involuntar de către stat, prin reprezentanţii săi, şi prin pachetele de legi depăşite şi nereactualizate, agenţii economici cu capital privat sînt atraşi din ce în ce mai mult de efectuarea unor investiţii în străinătate. Acest lucru este uşor de realizat din punct de vedere al costului mîinii de lucru din România, care este foarte ieftină, muncitorii români fiind plătiţi uneori la jumătate din salariile celor veniţi din ţările occidentale. Dacă investiţiile în cauză prezintă un avantaj pentru stat, respectiv asigurarea unor locuri de muncă pentru o serie de oameni, deci scăderea numărului de şomeri şi reducerea cheltuielilor necesare pentru întreţinerea lor, riscurile patronilor sînt deosebit de mari. De fapt, se pune problema lipsei de experienţă în contractarea şi derularea unor afaceri pe piaţa internaţională. Sistemul informaţional nu este deloc pus la punct, iar relaţiile oferite de Camerele de Comerţ şi Industrie se referă numai la condiţiile iniţiale de înfiinţare ale unei societăţi comerciale autohtone şi mai nimic despre cele cu capital străin, dacă acestea nu au filiale în teritoriu. Este deci nevoie de solicitarea asistenţei unor societăţi specializate din străinătate, acţiune care necesită cheltuieli importante dar care nu asigură credibilitatea totală a relaţiilor primite.

În cazul în care s-a luat hotărîrea de a face investiţia într-o anumită ţară, principalul punct care trebuie analizat în acest moment este cel referitor la siguranţa oferită din punct de vedere politic. Un bun exemplu în acest sens este cel al ţărilor din zona Golfului Persic, ţări care au posibilităţi financiare deosebite şi care au nevoie de dezvoltare industrială bazată pe folosirea mîinii de lucru din exterior. Se pune problema dacă poate fi garantată proprietatea asupra utilajelor şi a capitalului investit într-o asemenea zonă, în care în orice moment pot izbucni conflicte care să schimbe nu numai ordinea socială, dar şi principiile economice ale statului respectiv. În condiţiile în care, de exemplu, în Emiratele Arabe Unite suma minimă pentru pornirea unei afaceri trebuie să fie de 500 mii dolari, o modificare a sistemului economic actual de aici ar duce la o pierdere imensă şi de nerecuperat pentru patronii români, care nu pot face faţă uşor unei asemenea investiţii.

O altă problemă care trebuie rezolvată este recuperarea profitului obţinut şi transferului său în România. Acţiunea nu prezintă greutăţi decît în cazul plăţii într-o monedă naţională, care deşi convertibilă, creează dificultăţi în conversie pentru salariaţi. Din punctul de vedere al patronului o soluţie este oferită de preluarea unor mărfuri din ţara respectivă şi revinderea lor pe piaţa internaţională, dar acţiunea necesită investiţii suplimentare şi accesul la informaţii în domeniu.

Alin TOCAN

Nicolae Ceauşescu coborînd scările Casei Pătrate, pe vremea cînd toţi îl credeam nemuritor

Membrii noului Partid Comunist s-au închinat la mormîntul lui Ceauşescu

Activiştii de partid nu vor fi primiţi în PCR, fiind consideraţi ciocoi

Sîmbătă, 8 mai, la cimitirul Ghencea, s-au adunat cîţiva reprezentanţi ai noului partid comunist, încă neînregistrat, pentru a-i plînge pe Nicolae Ceauşescu şi a comemora data înfiinţării Partidului Comunist Român. Domnul Gheorghe Ungureanu, unul din liderii posibilului PCR, a explicat unui reporter BBC motivele prezenţei lor la mormîntul lui Nicolae Ceauşescu: "Nicolae Ceauşescu este un simbol pentru apărarea socialismului şi comunismului. Preşedintele Nicolae Ceauşescu a fost ucis mişeleşte pentru că a fost un om devotat socialismului şi comunismului. Preşedintele Nicolae Ceauşescu a fost un erou-martir. În Partidul Comunist pe care noi îl vom înfiinţa nu au acces activiştii PCR. Noi îi numim pe aceştia ciocoimea socialistă, care a ajuns la putere prin contrarevoluţia mondială din 22 decembrie 1989".

Întrebat cîţi membri are viitorul partid comunist, Gheorghe Ungureanu a răspuns: 21. **(NEP)**

Cursul de schimb valutar

Cursul de referinţă împreună cu lista cursurilor de schimb ale principalelor valute, valabile pentru astăzi 10 mai 1993 sînt următoarele:

1 dolar SUA (USD) - 615 lei; 1 liră sterlină (GBP) - 970,38 lei; 1 shilling austriac (ATS) - 55,49 lei; 1 franc elveţian (CHF) - 434,14 lei; 1 franc francez (FRF) - 115,82 lei; 1 marcă germană (DEM) - 390,41 lei; 1 drahmă greacă (GRD) - 2,87 lei; 100 lire italiene (ITL) - 42,46 lei; 1 yen japonez (JPY) - 5,58 lei; 100 lire turceşti (TRL) - 6,29 lei; 1 ECU (XEU) - 763,02 lei; 1 DST (XDR) - 877,78 lei.

Volumul tranzacţiilor încheiate a fost de 3.662.090 dolari americani.

Federaţia Internaţională a Societăţilor de Cruce Roşie sprijină un nou program pentru România

În perioada 27-29 aprilie 1993, în judeţul Neamţ, la Durău - Ceahlău, s-au desfăşurat lucrările Atelierului-seminar de formare în probleme de informare-difuzare a Dreptului Internaţional Umanitar. Au participat, pe lîngă reprezentanţii delegaţiei Federaţiei Internaţionale a Crucii Roşii la Bucureşti şi ai Comitetului Internaţional de Cruce Roşie, secretarii filialelor Crucii Roşii din zece judeţe, însoţiţi de către un voluntar al fiecărei filiale.

Dreptul Internaţional Umanitar reglementează relaţiile dintre state. Cînd izbucneşte un război, relaţiile normale dintre ţările în conflict sînt întrerupte. În aceste condiţii, Dreptul Internaţional Umanitar intră în funcţiune în scopul de a proteja persoanele ce nu iau parte şi/sau care au încetat să ia parte la ostilităţi. Utilitatea cunoaşterii noţiunilor definite de D.I.U. a fost demonstrată în multe conflicte armate prin salvarea a numeroase vieţi. Din 171 de state, 165, între care şi România, sînt semnatare ale celor patru Convenţii de la Geneva (încheiate în 1949) şi ale celor două Protocoale ce includ regulile D.I.U. (din 1977).

Deşi România a semnat aceste acte privind Dreptul Internaţional Umanitar, pînă în acest an cetăţenii români au fost privaţi de cunoaşterea unor noţiuni elementare, necesare în caz de conflict armat.

Filiala Iaşi a Societăţii de Cruce Roşie

Caius Traian Dragomir nu mai călătoreşte împreună cu Petre Roman.

Fostul fesenist Caius Traian Dragomir a ajuns într-o funcţie înaltă în PNL

Caius Traian Dragomir, fost candidat FSN la preşedinţie, a fost numit şef al Departamentului de relaţii externe al Partidului Naţional Liberal. Prezenţa lui Caius Traian Dragomir în PNL este rezultatul unei retrageri discrete din FSN, după ce liderul FSN, Petre Roman, îl mazilise pe Caius Traian Dragomir din orice funcţie de conducere a FSN. Această hotărîre a fost luată la întîlnirea Delegaţiei Permanente a PNL desfăşurată sîmbătă la Bucureşti. Prezenţa lui Caius Traian Dragomir în Comitetul Director PNL s-a făcut la propunerea lui Radu Câmpeanu.

BANCA AGRICOLĂ S.A.
Filiala Tîrgu Frumos

scoate la vînzare prin licitaţie publică bunurile imobile şi mobile ale următorilor garanţi:

1. HOLICOV DUMITRU - Sat Stornești, Com. Sinești:
- 2 viței / 150 kg / cap cu o valoare de 120.000 lei;
- 5 oi cu o valoare de 35.000 lei;

2. BARBIR DUMITRU - Sat Sinești, Com. Sinești:
- una casă de locuit + anexe cu o valoare de 350.000 lei;
- un cal cu căruță cu o valoare de 200.000 lei;

3. TOMUȘESCU MIHAI - Sat Stornești, Com. Sinești:
- una casă de locuit și anexe cu o valoare de 420.000 lei;
- un cal cu căruță cu o valoare de 200.000 lei;

4. HRIȚCU TOMA - Sat Stornești, Com. Sinești:
- una casă de locuit și anexe cu o valoare de 275.000 lei;
- un cal și căruță cu o valoare de 180.000 lei.

Licitația va avea loc la domiciliul debitorului și al garanților din Satul Stornești și Satul Sinești, Comuna Sinești, Jud. Iași la data de 20.05.1993 la următoarele ore:
- Holicov Dumitru ora 10.00;
- Tomușescu Mihai ora 12.00;
- Hrițcu Toma ora 14.00;
- Barbir Dumitru ora 16.00

Participanții la licitație vor depune 10% din valoarea bunurilor de licitație la sediul B.A.S.A. Filiala Tg. Frumos.

Doritorii urmează să se adreseze la B.A.S.A. Filiala Tg. Frumos, telefon 0980/12063.

Societatea
AMIRAL
Iași
Tel: 142580
organizează excursii în:
BRATISLAVA - PRAGA 20.05
POLONIA - 10.05.1993
UNGARIA - 20.05.1993
TURCIA - 19.05.1993
FRANȚA - iunie; iulie '93
(transport și ghid)
Reamintim că la sediul acestei societăți se preiau anunțuri de mică publicitate pentru monitorul

Bursa Română de Mărfuri S.A.
(Piața Presei Libere 1 București; tel.6172231, fax 3122167)

Oferte pentru ziua de 11 mai 1993, ora 11.00

Piața II

V Bitum H82/92 pentru hidroizolații, ambalat în butoaie PFL a 100 kg., 880 tone
C Bitum H82/92 pentru hidroizolații, ambalat în butoaie PFL a 100 kg., 120 tone
V Uree, vrac, 46% azot, 1000 tone
C Fir PNA 100%, Nm 36/1, format warcops, crud, contractibil, 10 tone

Piața III

V Ciocolată cu lapte și alune, tablete de 100 g., 8800 buc.
V Bioxid de mangan, pastă, 50 tone
V Anvelope de bicicletă 28x1 3/8x1 5/8, negre, 50.000 buc.
V Anvelope de bicicletă 28x1 1/2, negre, 15.000 buc.
V Covoraşe cauciuc auto, dim. 530x370x6 mm., negre, 5.000 buc.
V Benzi jantă auto, dim. 900-20, 6.000 buc.
V Electrozi de sudură, inox, ECr25Ni20, diam. 4 mm., 300 kg
V Aspirator de praf KTI-LUX-1000, 50 buc.

Legendă

V = vînzare, C=cumpărare

Mărfuri în preofertare:

Se oferă spre vînzare.
- Elevatoare electromecanice pentru Autoservice
Rulmenți radiali/axiali oscilanți cu rolă/bile
Rulmenți axiali/radiali cu bile
Articulații sferice tip AS 60/70/80/90/160

S.C. **INFOSTART CONSULT** S.R.L.
Reprezentantul pentru Moldova al AGENȚIEI BURSIERE "ADEVĂRUL" S.A.

aduce la cunoștința agenților economici că în baza dreptului de reprezentare poate încheia contracte de reprezentare în Bursa Română de mărfuri și poate oferi servicii de brokeraj în numele agentului bursier.
În vederea deblocării fluxului de materii prime, materiale și produse finite, roagă agenții economici să comunice în cel mai scurt timp necesitățile de aprovizionare precum și disponibilul de produse oferite pieței, ce vor fi contabilizate în baza de date proprie, pentru județele din Moldova.
Înscrierea inițială este gratuită. Comisioanale se vor plăti numai în cazul finalizării tranzacțiilor.
Relații și contracte de reprezentare, la sediul firmei din Bd. Tutora nr. 17, cam. 409, telefon 127118; fax127118.

aduce la cunoștința agenților economici cu capital de stat și privat că le stă la dispoziție cu următoarele mărfuri în preofertare la Bursa Română de Mărfuri:

1. Lămîi - 40t (vînzare)
2. Lapte praf - 1000t (cumpărare)
3. Zahăr (import Turcia) - 500t (vînzare)
4. Vopsele pe bază de ulei de in - culori diverse (vînzare) Adaos comercial 10%
5. Antigel și diluanți auto (vînzare)
6. Lichid de frînă (vînzare)
7. Lac incolor pentru mobilă (vînzare)
8. Azbociment - adaos comercial zero indiferent de zona geografică. Se asigură transportul (vînzare)
9. Tablă 8-10 mm - pentru cazane, utilaje, conducte, OM37, în foi la 1,5mx6m; 1,5mx9m; 1,5mx12m. Cantitate 12t (vînzare)
10. Orz/orzoaică - 500t (cumpărare)
11. Porumb boabe - 70t (cumpărare)

Relații la telefon 098-127118.

Capitalism pe malurile Bahluiului.

Afaceri dubioase la "SOCOM - Arta Încălțămintei" (2)

După desființarea secției din strada Smîrdan muncitorii vor lucra manual

Într-un număr trecut al cotidianului nostru am prezentat acuzațiile ce i se aduc președintelui Cooperativei SOCOM "Arta Încălțămintei," inginerul Constantin Prisecaru, a cărui soție este patronul societății "Pristam" SRL, firmă ce funcționează în spațiul închiriat de la cooperativa condusă de dl. Prisecaru. Din discuțiile purtate cu dl. președinte, a reieșit faptul că membrii cooperatori sînt instigați să se revolte de către o anumită persoană, care încearcă să aibă anumite privilegii. Disensiunea pleacă de la faptul că o secție de încălțăminte - cea din strada Smîrdan care are un personal foarte numeros, este pe cale de a se desființat, din cauză că spațiul aparține firmei "Iașitex" care a făcut numeroase somații pentru ca spațiul să fie evacuat cît mai grabnic. Cei peste 150 de lucrători ai secției Smîrdan urmează a fi redistribuiți la alte secții ale cooperativei, așa pentru a nu intra "în șomaj", și a precizat dl. Prisecaru, unii șefi nu vor să accepte acest lucru nici în ruptul capului, cum este și cazul lui Cătălin Aprofirei persoană care, a opinat dl. Prisecaru, este capul tuturor răutăților. Din actele puse la dispoziție de către președintele cooperativei rezultă că, într-adevăr, spațiul din strada Smîrdan trebuie evacuat, și ca o problemă foarte delicată este cea a distribuirii forței de muncă. Pe de altă parte, de o bucată de vreme printre muncitori au început să circule niște foi volante prin care se acuză conducerea că ar vrea să scape de muncitori împrăștiindu-i prin alte secții, mai puțin "grele" că se iau salarii de mizerie și cele mai bune utilaje sînt folosite de către secția soției președintelui. O altă problemă greu de rezolvat este cea a utilajelor din strada Smîrdan, care nu vor fi mutate muncitorii urmînd de acum încolo să facă lucru manual, fără a mai folosi utilajele cu care s-au obișnuit.

Președintele cooperativei înjură și bate angajații

Deținem cîteva declarații potrivit cărora actualul președinte de la "Arta Încălțămintei" a făcut tot ce i-a stat în putință pentru ca spațiul din B-dul Independenței de lîngă restaurantul Bucegi, la parterul blocului în care locuiește, să fie acordat firmei "Pristam", al cărei unic acționar este soția dumnealui. Din declarații rezultă că după ce Tamara Prisecaru a plecat de la Cooperativa "Igiena" (în condiții nu prea favorabile pentru ea) soțul acesteia a cerut șefilor de secții de la unitatea respectivă să părăsească zona amenințîndu-i că are cunoștințe sus puse. Conform acelorași declarații, inginerul Prisecaru ar fi avut un comportament deosebit de agresiv, a făcut inventarieri fără procese verbale și fără comisii de inventariere, a purces la evacuări fără a trimite hîrtii oficiale și că ar fi sărit la bătaie. Declarațiile cuprind multe acuzații dar ele ar putea avea un caracter subiectiv, de veridicitatea acestora urmînd a se convinge instituțiile specializate în acest sens. Totuși există indicii clare care ne îndreptățesc să credem că în unele momente președintele Constantin Prisecaru își bate angajații și drept dovadă stă hotărîrea judecătorească nr. 30/1991 a Comisiei de Judecată nr.1 a Primăriei aci din care reiese cu limpezime că inginerul Prisecaru a injurat-o și bătut-o pe cooperatoarea Aurelia Crișan chiar în biroul lui.

Comisia de judecată l-a amendat pe președintele Prisecaru, pentru "insultă și lovire", conform articolelor 180 și 205 din Codul Penal.

Vasile COJOCARIU

Multe societăți comerciale nu pot aplica prețurile noi pentru că nu l-au anunțat cu 30 de zile înainte

• Oficiul județean pentru controlul prețurilor este asaltat de agenții economici •

Momentul și etapa 1 mai, deci eliminarea totală a subvențiilor a fost percepută de majoritatea agenților comerciali ca un bun prilej de a stabili noi prețuri la nivele cît mai mari. În opoziție cu aceasta Oficiul județean pentru controlul prețurilor și protecției concurenței are exact rolul denotat de titulatură controlul tendințelor exagerate de escaladare a prețurilor și a atitudinilor de dezavantajare ilegală dintre agenții economici cu capital de stat sau particular.

Conform H G nr 412/1992, modificările prețurilor și tarifelor pentru servicii se fac cu respectarea strictă a Ordinului 844/1992 al Ministerului Economiei și Finanțelor privind normele metodologice pentru renegocierea prețurilor și tarifelor. Aceste modificări se operează și intră în vigoare în termen de cel puțin 30 de zile de la notificarea acestora la Oficiul pentru prețuri. În fapt, notificarea constă în depunerea documentației justificative pentru modificarea unui produs sau a tarifului unui serviciu.

În momentul de față, Oficiul județean pentru controlul prețurilor este supus unor mari presiuni din partea agenților economici care, mai puțin prevăzători, nu și-au făcut notificările în așa fel încît odată cu eliminarea subvențiilor să poată introduce noile prețuri sau tarife.

Așa cum a afirmat dl. Constantin Bilaus, inspectorul șef al Oficiului județean pentru controlul prețurilor, "o parte din agenții economici care și-au notificat prețurile contau, pur și simplu, pe căderea Guvernului sau cel puțin a H G 412/92, ca efect al grevei anunțate și care acum a încetat. Practic, n-aș putea spune cu exactitate, dar pînă acum doar circa 30% din agenții economici producători și-au notificat noile prețuri, urmînd ca în 30 de zile să le verificăm".

Ca un exemplu de prevedere, S.C. Transmixt S.A. (care asigură transportul auto de călători interjudețean) a efectuat notificările încă din luna aprilie, astfel că noile tarife au putut intra în vigoare imediat după 1 mai. În caz contrar, ar trebui să aștepte încă o lună de zile în care să practice aceleași tarife la un preț al motorinei mai mare cu circa 50% (după încetarea subvenției), ceea ce ar fi dus neîndoios la mari pierderi ale acestei unități. Într-o situație deosebită se află produsele destinate alimentației în speță carnea și produsele din carne și grîul. Prețul cărnii vii (care încă nu a fost renegociat) se stabilește prin negocieri între Ministerele Agriculturii, Comerțului și Finanțelor. Pe baza stabilirii prețului în viu, a randamentului de sacrificare diferențiat pe specii se stabilește prețul maxim al carcasei. Pe baza normelor de tranșare urmează apoi a fi stabilite prețurile pentru diferite sortimente din carne. De asemenea, nu este încă negociat noul pret la grîu. De aceea după cum a accentuat dl. Constantin Bilaus, "prețurile la pîine publicate în cotidianul "24:ORE" ca fiind noi nu reprezintă decît nivelurile dorite de Pangran și nicidecum cele reale".

Eduard CALOTĂ

Anunț pentru deținătorii de terenuri

Primăria municipiului Iași anunță pe toți deținătorii de teren proprietate de stat cu contracte de închiriere sau concesionare, cu termen de negociere a chiriei anual, că în ziua de marți, 11.05.1993, ora 9.00, se va întruni Comisia de negociere.

Persoanele interesate sînt invitate a se prezenta pentru negocierea chiriei pe anul 1993. Relații la camera 18, Primăria Iași.

La concurență cu cîinii și pisicile,

Doi copii își duc viața cu ceea ce găsesc în lăzile de gunoi

• nu se întorc acasă de frica părinților •

Frații Ramona (10 ani) și Adrian (8 ani) Pleșa pot fi întîlniți în fiecare zi la containerele din cartierul Dacia. De acolo, cei doi copii își cîștigă existența, ducîndu-și viața de azi pe mîine. La concurență cu cîinii și pisicile aciuate prin preajma lăzii de gunoi, copiii culeg resturile aruncate de către locatarii blocurilor dimprejur. Găsirea de sticle și borcane printre mormanele de gunoaie reprezintă pentru cei doi adevărate sărbători, cu banii obținuți din vînzarea lor cumpărîndu-și "mîncarea adevărată" cum spun ei. Pe acasă trec foarte rar, numai atunci cînd frigul este pătrunzător și nu mai pot rezista sub cerul liber. Oricum, lipsa lor nu este observată de către părinți care atunci cînd îi văd pe cei doi copii ai lor îi bat. Puștii știu ce îi așteaptă și de aceea nu suferă decît o singură și cîteodată părintească. Oricum, această perioadă călduroasă le face optimiști pentru că odată cu venirea verii vor apărea și grădinile de pe lîngă cofetării și restaurante.

Avînd experiența anilor trecuți, Ramona și Adrian sînt convinși că vor reuși să se descurce mult mai ușor cu banii pe care îi vor cerși de la consumatori.

Bucuroși de apariția noilor monede de 20 de lei și 50 de lei, cei doi frați mărturisesc cu inocența specifică copilăriei: "De acum oamenii care mănîncă și beau la mese ne vor da mai mulți bani pentru că ăia sînt bogați și atunci cînd se îmbată ne aruncă și nouă bani cu valoare mai mare. Din păcate, și prețul gumei a crescut, dar, oricum, vara mîncarea este mai ușor de obținut pentru că unii mai lasă resturi la cabane și terturii și atunci mîncăm bine". Poate atunci cei doi frați continuă să adune cu răbdare fiecare bucată de pîine care să le poată amăgi foamea.

Mihaela CĂNĂNĂU

Conferință de presă la TVR Iași

Duminică dimineață, la sediul Studioului Teritorial de Radio și Televiziune Iași, Mihai Tatulici, redactorul șef al redacției "Jocuri și concursuri" din TVR, împreună cu colaboratori săi, a susținut o conferință de presă pentru a cere sprijinirea acțiunilor Asociației de Ajutorare a Căminelor de Copii de pe lîngă TVR.

Mihai Tatulici a prezentat cîteva dintre realizările asociației, cea mai recentă fiind căminul-spital Grădinari din cadrul Teleorman, precum și cele de la Sighișoara și Tîrnava. Asociația de Ajutorare a Căminelor de Copii a fost inființată la sugestia pastorului german Karl Heinz Pelikan, căruia i s-au alăturat apoi redactorii și componenții redacției "Jocuri și concursuri". Despre începuturi, Mihai Tatulici afirmă: "Și ei sînt ai noștri. Acesta a fost simbolul. Dacă astăzi mai marcăm o reușită e semn că într-o zi, ni se va putea reproșa aroganța de a fi fost primii din această țară care am fost gazetari și oameni de afaceri pentru alți semeni".

Ultima realizare a acestei asociații este căminul-spital Grădinari considerat cel mai mare cămin spitalicesc din România. În acest proiect partea germană a investit 250 milioane de lei, iar partea română aproximativ 200 milioane lei. A.A.C.C. intenționează să construiască în București un centru de recuperare neuropsihomotorie, proiectul îndrăznet fiind de cele mai mari dimensiuni din Europa. Solicitînd sprijinul tuturor asociațiilor, al organizațiilor și organismelor pentru sprijinirea acțiunilor A.A.C.C., organizatorii conferinței de presă au lăsat ca elemente de contact numerele de telefon 01/633 58 34, 01/666 46 18, fax 01/633 51 34, care sînt numerele de telefon ale Redacției "Jocuri și concursuri" din TVR, precum și contul de la Banca Comercială Română, sucursala municipiului București: 45107882 (lei), 47216130004 (dolari) și 47216130017 (mărci germane).

Pînă acum, din Iași au răspuns solicitării de a contribui la acțiunile umanitare ale A.A.C.C. firmele "Exclusiv" și "Schrotter", ambele patronate de Irina Schrotter, care au donat 300 000 lei.

Septimiu SĂRĂȚEANU

Sondaj de opinie

Cît de utilă a fost greva sindicatelor?

Declanșată la 6 mai de două din cele mai importante confederații sindicale, "Frăția" și "BNS", anunțata grevă generală a stîrnit reacții dintre cele mai diverse în rîndul populației. Dacă, spre exemplu, la Constanța, greva a avut un caracter general, activitatea portuară fiind practic paralizată, iar șoferii din București au răspuns apelului cu aceeași promptitudine, nu același lucru se poate spune și despre celelalte zone ale țării, unde greva a fost parțială sau chiar inexistentă.

Așa s-a întîmplat și la Iași, unde cele 2 greve de avertisment, a lucrătorilor de la "Nicolina", și a șoferilor afiliați sindicatului național nu au avut efectul scontat.

Într-un sondaj realizat pe străzile Iașului, am încercat să vedem care este opinia cetățenilor acestei urbe, după încheierea grevei, solicitînd răspunsul la două întrebări:

1. Considerați că recenta grevă generală a fost utilă societății românești?

2. După semnarea protocolului Guvern - Sindicate s-a stabilit un salariu minim pe economie de 30 mii lei. Este acesta suficient pentru asigurarea unui nivel de trai decent?

Iată răspunsurile pe care le-am primit:

"Nu a fost utilă, pentru că nu a avut nici un efect. În rest ce să zic, ca s-o ducem bine ar trebui cel puțin 75 de mii în mînă, fără impozit" **(S. R., 40 ani, motrotog)**

"Dacă ținem cont de felul cum s-a desfășurat, atunci consider că nu a fost utilă. Nu conta salariul care se stabilea, conta ideea" **(Popovici Ion, 33 ani, inginer)**

"Nu am auzit nimic, abia m-am întors din concediu. Oricum însă nu cred că a fost o soluție bună. Salariul ar trebui să fie de cel puțin 50 de mii. La prețurile astea cum să te descurci?" **(Sandru Laurențiu, 26 ani, vatman)**

"Domle nu știu, în chestii d-astea nu mă bag. Vezi-ți de treabă!" **(Anonim, pensionar)**

"Foarte utilă. Această grevă a fost necesară pentru schimbarea în bine a acestei țări. Din păcate nu a reușit acest lucru. Salariile-s mizerabile, comparați-le cu a celor din parlament" **(B. V. I, 48 ani, inginer mecanic)**

"Ar fi fost utilă dacă ar fi fost într-adevăr grevă generală. Salariul nu e suficient și probabil nu e nici măcar cel scontat de sindicate" **(Eugen Moca, 43 ani, profesor)**

"Cu grevele astea nu se rezolvă nimic. Degeaba facem greve sau ieșim în stradă. Numai prin muncă vom putea ieși din impasul în care ne aflăm" **(B. I., 39 ani, taximetrist)**

"Pentru mine n-are importanță dacă a fost sau nu utilă. Eu sînt șomer și nu prea mă interesează grevele. Salariul e foarte mic" **(B. N., 19 ani, șomer)**

"Cu toate că nu s-a rezolvat mai nimic cred că a fost extrem de utilă. Asta așa, ca să-i mai dezmorțim oleacă pe aleșii noștri. 70 - 80 de mii ar fi un salariu decent" **(Nedelcu N., 53 ani, electrician)**

"A fost utilă, însă efectele nu prea se văd. A fost dacă vreți un fel de control asupra Guvernului. Salariul negociat e foarte mic. Măcar de se ajungea la vreo 50 de mii" **(Ciprian Daniel, 25 ani, student)**

"Ce să spun... grevele astea agravează situația și așa foarte dificilă în care ne aflăm. Salariul stabilit e mic" **(Ursache Dorin, operator chimist)**

"Eu nu am participat la grevă. Oricîte greve s-ar face tot degeaba. Salariul? Măcar 60 de mii" **(V. I., inginer)**

"Greva asta a fost inutilă. S-a pierdut mult și nu s-a cîștigat nimic... **(Popescu C., 58 ani, pensionar)**

"În primul rînd n-a fost o grevă generală, ci una parțială. Trebuia scuturat puțin Guvernul ca să-și dea seama că nu sîntem niște proști. Salariul sigur că nu este suficient" **(Dan Mihăilescu, 26 ani, preparator universitar)**

"După mine consider că a fost utilă. S-au mai rezolvat niște probleme. Salariul să fie de 50 - 60 de mii" **(C. C., 57 ani, inginer)**

"Nu a fost utilă deloc. Sindicatele trebuiau să-i îndemne pe oameni la muncă, așa cum era înainte, nu să-i instige la grevă. Cred că un salariu de 50 de mii ar fi suficient" **(Anonim, 32 ani, cadru militar)**

Sorin SIMON

Baha'ii vor porni o operațiune de convertire prin satele de la munte

• Centrul ieșean al Adunării Spirituale Baha'i din România cuprinde peste 200 de membri credincioși ai religiei Baha'i •

Bănuind că în România nu se cunoaște prea bine această religie, Centrul Universal de Dreptate, condus de 9 coordonatori, a declanșat acțiunea "România" - mimțînd credincioși de elită să-și răspîndească crezul în marile orașe românești. Astfel, urbea noastră s-a aflat pentru o perioadă de un an cu două negrese preacredincioase pe nume Ydira Lordai din Panama și Katy Sinisterra din Ecuador. Dacă după 7 luni nu se pot lăuda cu prea multe realizări, pentru perioada de vară se va extinde acțiunea de răspîndire a religiei și în alte județe, invecinate. Programul "Sate" cuprinde o expediție de două luni, la care pot participa, în funcție de posibilități, pe rînd, toți cei 200 de credincioși ieșeni. Primele sate convertite vor fi cele din județul Neamț, care vor fi străbătute cu pioșenie de credincioșii Baha'i. Odată ajunși în satele de munte din zona Neamțului, se va duce o campanie religioasă anunțînd muntenii că religia Baha'i ocupă locul al II-lea în lume ca răspîndire.

După ce ei vor afla acest lucru, vă vom spune și ce s-a întîmplat mai departe.

Ovidiu SCUTELNICU

"Cine joacă teatru în viață e un prost actor pe scenă"

• interviu cu actorul Petre Ciubotaru la împlinirea a 30 de ani de teatru •

- Vă mai amintiți începuturile în teatru?

- Am debutat la Piatra-Neamț, după terminarea Institutului, în 1963. Am debutat împreună cu prietenul și colegul meu, Dionisie Vitcu. După un an de zile am venit la Iași, în orașul meu de baștină, de unde mi se trag toate, și bune și rele, dar mai mult bune. Iașiul a devenit pentru mine o boală incurabilă. La Iași am debutat în piesa "Jocul de-a vacanța" și-l jucam pe Jeff. Eram foarte tînăr și păream un elev de liceu.

- Cu cine ați fost coleg la I.A.T.C.?

- Noi sîntem socotiți una din promoțiile de aur ale Institutului. E vorba de Ștefan Iordache, regretata Virginia Dragomirescu, Cornel Coman, Dionisie Vitcu, Valentin Uritescu și lista e lungă. Era pe vremea cînd Institutul de Teatru era o facultate la care se intra foarte greu.

- Ce v-a determinat să deveniți student la teatru?

- Mi-am jucat un fel de șansă. Eram îngrozitor de speriat de ideea că aș putea deveni actor. Aveam în fața mea oameni care dădusera de 3-4 ori, a căror perseverență o invidiam, fiindcă eu n-aș fi avut-o niciodată. Dacă aș fi picat, cu siguranță n-aș mai fi dat a doua oară, căci m-aș fi socotit lipsit de har. Dacă nu intram la teatru, sigur aș fi făcut istorie. La admitere am plecat așa, ca într-o pagină de Creangă. Eram orfan de tată, mama era tare necăjită și la plecare a scos de sub pernă 300 de lei, care erau mult în '59, și mi-a spus: "Mai băiete, dacă-i cheltuiești degeaba, să nu te mai întorci înapoi!". Toată perioada mea de examen nu mă gîndeam dacă intru sau nu intru, ci să nu cheltuiesc banii degeaba. Pare-se că nu i-am cheltuit.

- Cum vă explicați că ați devenit un actor apreciat abia în a doua jumătate a carierei?

- Poate că aceasta se datorează faptului că în a doua jumătate a carierei am început să mă cunosc mai bine. Mi-am dat seama, de un timp încoace, că știu mai multe lucruri decît știam înainte. Din ceea ce știu și gîndind teatrul, îmi pot pune mai bine în practică ideile. Diferențele dintre Petre Ciubotaru tînăr și cel de-acum constau în următoarele: eu am luptat mult timp pentru a-mi depăși genul; eram un tinerel nu prea înalt, imberb, destinat rolișoarelor de tinerel și puteam să mă cantonez mult timp în această zonă. Cînd s-ar fi terminat aceste "atuuri fizice", probabil urma o etapă catastrofală, așa cum s-a mai întîmplat și cu alți actori. În privința mea, eu am o glumă, mă refer la statura mea și am preluat-o de la Spencer Tracy: "Eu cînd joc pe scenă cresc cu 20 de centimetri".

- Vă simțiți obosit după 30 de ani de teatru?

- Paradoxal este că, într-o perioadă foarte aglomerată, nu mă simt obosit. Mi-am reglat bioritmul în maniera că mi-e suficient un sfert de oră de odihnă la prînz ca s-o iau de la capăt. Probabil face parte dintr-un soi de a-ți doza efortul, pe care l-am păstrat de cînd am făcut atletism de performanță.

- V-ați descoperit acum o nouă vocație: cea de pedagog...

- Asta mi se pare acum lucrul cel mai important. Am descoperit un lucru care a zăcut mult timp în mine și căruia mă dăruiesc foarte mult. Nu numai că-mi place, dar simt că merge. Studenților le dau foarte mult de la mine. Pentru că sînt răspunzător de destinul lor artistic. Pedagogia aceasta pe care o practic e un jug foarte greu de dus, dar îmi place.

- Teatru în afara scenei-jucați?

Viața este cu totul altceva. Probabil că-ți rămîn anumite automatisme. Probabil că privești altfel oamenii, cutele vieții. Părerea mea e că cine joacă teatru în viață e un prost actor pe scenă și invers.

- Cum veți aniversa cei 30 de ani de teatru?

- Cred că am să-mi găsesc refugiul în gîndurile mele și în mijlocul unor puțini prieteni buni și cred că o să încercăm să ne simțim bine.

- Dacă ar fi să luați de la capăt, cu ce ați începe?

- Cred că tot cu teatrul aș începe, pentru că - din păcate, sau din fericire - numai asta știu să fac.

interviu realizat de Septimiu SĂRĂȚEANU

ŞTIREA ZILEI

Papa Ioan Paul al II-lea a intrat în fieful Mafiei italiene - Sicilia

Gestul său se produce după ce presa italiană a acuzat biserica romano-catolică de lipsa unei poziţii dure faţă de Mafie

Papa Ioan Paul al II-lea şi-a început vizita în Sicilia condamnînd crima organizată, care a fost descrisă drept "lucrarea diavolului". Înaltul Pontif a făcut aceste declaraţii la Trapani, port la Marea Mediterană, loc unde s-ar desfăşura principalele activităţi ale Mafiei din Sicilia. Papa Ioan Paul al II-lea nu a numit direct Mafia, dar a spus că sicilienii trebuie să răspundă "la provocările violenţei cu umila putere pe care le-o dă credinţa lor".

Vizita Înaltului Pontif în Sicilia are loc în contextul acuzaţiilor care s-au vehiculat despre pasivitatea bisericii romano-catolice împotriva Mafiei. Presa italiană a informat că biserica romano-catolică a evitat să ia o poziţie dură împotriva Mafiei.

Bill Clinton aşteaptă un semn de la aliaţii occidentali pentru a interveni militar în Bosnia

• Rusia este alături de America

Sîmbătă, preşedintele Bill Clinton a avut o nouă rundă de discuţii cu principalii săi consilieri specializaţi în probleme externe şi militare, pentru a se găsi căi de aplanare a conflictului din Bosnia. Secretarul de stat american Warren Christopher l-a informat pe preşedintele Clinton despre intenţiile statelor vest-europene în această privinţă. Deocamdată, Bill Clinton n-a luat o decizie în privinţa acţiunilor militare împotriva Bosniei. Consultările cu aliaţii occidentali şi cu Rusia vor continua şi în această săptămînă. Un corespondent militar BBC, aflat în capitala americană, a opinat că preşedintele Clinton înclină spre un sprijin către Serbia, după ce preşedintele acestei ţări, Slobodan Miloşevici, se hotărîse să oprească livrările de arme către sîrbii bosniaci.

Administraţia de la Washington are în vedere o ridicare selectivă a embargoului asupra armamentului, reînarmarea musulmanilor din Bosnia şi efectuarea de raiduri aeriene care să bombardeze şi să asigure o acoperire aeriană. După săptămîna de contacte diplomatice ale secretarului de stat american Warren Christopher în capitalele occidentale şi la Moscova, se apreciază că aliaţii vor răspunde unei solicitări militare pentru intervenţie în Bosnia, dacă SUA va cere acest lucru. **(NEP)**

În relaţiile cu România

SUA este foarte mulţumită de aplicarea embargoului împotriva Serbiei

Ministrul de Externe Teodor Meleşcanu s-a întîlnit cu adjunctul secretarului de stat american, Christopher King. Demnitarul american a exprimat aprecierea Administraţiei de la Washington faţă de modul în care România aplică embargoul ONU împotriva Iugoslaviei restrînse. Cele două părţi au căzut de acord că trebuie să ceară Consiliului de Securitate să ajute la deblocarea porturilor româneşti, supraîncărcate cu nave care nu pot pleca mai departe, deoarece nu posedă documentele ONU necesare. Teodor Meleşcanu a reafirmat dorinţa guvernului de la Bucureşti de a cere despăgubiri financiare pentru pierderile suferite ca urmare a impunerii embargoului ONU.

Suleiman Demirel are de luptat din greu pentru a ajunge preşedintele Turciei

Se crede că abia în al treilea tur de scrutin va fi ales

Parlamentul Turciei a votat în primul tur de scrutin pentru alegerea unui nou preşedinte al ţării. Actualul prim-ministru, Suleiman Demirel, a întrunit 234 voturi, ceea ce înseamnă majoritatea, dar nu cele două-treimi din voturile necesare victoriei imediate. Suleiman Demirel este candidatul cu cele mai mari şanse pentru a fi ales preşedinte al Turciei, după decesul lui Turgut Ozal, acum trei săptămîni. Abia în al treilea tur de scrutin, pentru a ieşi preşedinte, Suleiman Demirel are nevoie numai de majoritatea simplă.

Războiul drogurilor face ravagii în SUA

Vameşii şi poliţiştii au reuşit să oprească doar între 5% şi 10% din cantităţile totale

În SUA, costul social-economic al consumului de droguri este evaluat la 60 miliarde de dolari pe an, dar cifrele globale sînt de 6 ori mai mari. Aceşti bani se află pretutindeni, prin intermediul a mii de societăţi călătoresc din ţară în ţară, fiind trecuţi prin 10-20 de "maşini de spălat", şi sînt regăsiţi apoi, curaţi, în depozitele celor mai onorabile bănci, după care sînt folosiţi în cele mai profitabile investiţii.

Drama este că ansambluri gigantice ale acestui trafic sînt strîns legate de interesele unor ţări, drogurile constituind resursele primare ale cîtorva state: Columbia, Bolivia, Ecuador, Maroc, Malaezia, Guatemala, Asia de Sud-Est şi sudul Chinei, care alimentează cu enorme cantităţi Macao şi Hong-Kong.

Drogurile sînt indisolubil legate de economia mondială, sînt o imensă afacere, o fabuloasă piaţă, condusă de propriile legi ale cererii şi ofertei, ce are propriile cursuri, fluxuri şi noutăţi. Drogurile corup politicieni, bancheri, întreprinderi. Între poliţişti este de plîns lipsa unei armonii coordonatoare, dar acesta ar fi un detaliu neînsemnat pe lîngă faptul că statele închid ochii: heroina turcească, de exemplu, tranzitează fără griji prin Pakistan, Rusia sau Liban, o treime din băncile din Florida spală banii obţinuţi din vînzarea drogurilor, iar oraşul Miami ar putea fi mai bine descris dacă s-ar numi "Drug City" (oraşul drogurilor).

Faţă de acest adevărat "zid", eforturile poliţiştilor şi vameşilor sînt insuficiente, capturile lor reprezentînd doar între 5% şi 10% din cantităţile totale de droguri tranzitate, între 90 şi 95% din trafic scăpînd controlului.

Considerînd că 60% din acest trafic este efectuat prin frontierele ţărilor comunitare, este uşor de imaginat ce amploare va căpăta după desfiinţarea frontierelor dintre aceste ţări.

Au fost pînă acum 2 războaie mondiale. Acum se derulează un al 3-lea, cel al drogurilor, în cursul căruia, din nefericire, duşmanul cîştigă înfricoşătoare victorii. **(traducere de Cristian Dunar după "Paris Match")**

Organizaţia Naţiunilor Unite a publicat un raport despre atrocităţile Israelului în teritoriile ocupate

Un Comitet special al Organizaţiei Naţiunilor Unite şi-a exprimat îngrijorarea pentru ceea ce a descris drept "un număr de morţi şi răniţi grav în teritoriile ocupate de Israel". Comitetul special ONU a strîns mărturii de la martori oculari care au vorbit despre utilizarea din ce în ce mai frecventă a muniţiei de război. Potrivit martorilor oculari neutri consultaţi de ONU, Israelul deschide focul fără discriminare. Raportul Comisiei, dat publicităţii la Cairo, a scos în evidenţă unele torturi şi maltratări ale palestinienilor din partea poliţiei israeliene. Raportul se referă şi la confiscări de terenuri, demolarea programelor de colonizare, demolarea caselor unor palestinieni, restricţii privind dreptul de deplasare. Constatările Comitetului vor fi prezentate Adunării Generale a Organizaţiei Naţiunilor Unite, în cursul acestui an. Pînă în prezent, Israelul nu a comentat asupra acestui Raport. **(după BBC)**

Pe post de Allah

Generalul Philippe Morillon face pace la Jepa si Goradze

Musulmanii bosnieci au înregistrat pînă acum sute de morţi şi răniţi

Ieri dimineaţă, musulmanii şi sîrbii bosniaci au încheiat un acord de încetare a focului, sub auspiciile Organizaţiei Naţiunilor Unite. Armistiţiul prevede încetarea luptelor în enclavele musulmane Jepa şi Goradze. Totuşi, la Mostar au continuat luptele între armata musulmană şi forţele sîrbeşti. Generalul ONU Philippe Morillon declara: "Armistiţiul este un semn de progres. Permite stingerea focarelor, unul după altul. Cred că pe cel de la Srebrenita l-am înăbuşit"

La Jepa s-au înregistrat, pînă la încheierea armistiţiului, sute de răniţi şi morţi.

Preşedintele Boris Elţîn ţine piept comuniştilor travestiţi în "oameni de bine"

Ofiţerii de armată anti-reformişti au condus ieri la Moscova o manifestaţie anti-Elţîn

Ieri, la Moscova, a avut loc un miting al naţionaliştilor ce se opun preşedintelui rus Boris Elţîn, cu ocazia aniversării a 48 de ani de la înfrîngerea Germaniei naziste în cel de-al doilea război mondial. Peste 10.000 de protestatari, conduşi de ofiţeri de armată antireformişti, s-au îndreptat spre "Mormîntul soldatului necunoscut" de la Zidul Kremlinului şi apoi spre Piaţa Roşie. Demonstraţia a avut loc în ordine, în timp ce forţele de poliţie, aflate în stare de alertă, erau masate pe străzi lăturalnice, la distanţă de demonstranţi. **(NEP)**

"Singura autoritate legitimă din ţară este Preşedinţia"

Într-un nou atac la adresa Parlamentului rus, preşedintele Elţîn a precizat că singura autoritate legitimă din ţară este preşedinţia. Boris Elţîn a precizat că rezultatul referendumului de luna trecută are drept rezultat o înnoire simbolică a mandatului său de preşedinte. El a argumentat că opozanţii săi au fost aleşi în timpul fostei Uniuni Sovietice, astfel că nu se află la putere în mod legitim. Remarcile preşedintelui Elţîn indică faptul că Boris Elţîn intenţionează să conducă Rusia fără a da socoteală Parlamentului. **(NEP)**

La 48 de ani de la terminarea războiului

Preşedintele Cehiei, Vaclav Havel, a acuzat armata sovietică eliberatoare de impunerea unei noi dictaturi

Cu ocazia Zilei Naţionale a Cehiei - 8 mai - care este şi ziua eliberării de Germania nazistă, preşedintele Vaclav Havel a declarat că a venit momentul ca cehii să înveţe adevărata istorie a celui de-al doilea război mondial. Havel a condamnat faptul că principalul scop al eliberării Cehoslovaciei de către armata sovietică a fost impunerea unei noi dictaturi, cea comunistă. Havel a arătat că aliaţii occidentali din timpul războiului sînt în parte vinovaţi de soarta Cehoslovaciei postbelice, deoarece nu au înţeles şi nu s-au opus planurilor lui Stalin. Havel a mai declarat că una din cele mai imorale acţiuni ale fostului regim comunist a fost aceea de a nega sau trece sub tăcere lupta antifascistă dusă mai ales de evreii şi necomuniştii din ţară.

IMPROVE YOUR ENGLISH
STUDY THE BIBLE
CORRESPOND WITH AN ENGLISH SPEAKNG PEN FRIEND
FREE BIBLE IN ENGLISH
THE BIBLE AND COURSE WILL BE SENT FREE OF CHARGES!
COMPLETE THE APPLICATION AND SEND TO:
World Bible School
3723 34th Street
Lubbock, Texas 794110
USA
PLEASE TYPE OR PRINT CLEARLY
Name: First Name Last Name
Address:
Competence in English:
Beginnen. Intermediate Advanced

Fundaţia SOROS pentru o societate deschisă
Soros Foundation for an Open Society
Bucureşti · Cluj · Iaşi · Timişoara

FUNDAŢIA SOROS PENTRU O SOCIETATE DESCHISĂ
împreună cu
Universitatea din Budapesta, Centrul de Studii Central-Europene

Oferă burse de studiu pe durata de un an la Universitatea Economică din Budapesta pentru studenţi din ultimii doi ani şi pentru absolvenţi.
Cursurile sînt susţinute de profesori invitaţi de la Universitatea din California şi Universitatea din Wisconsin pe teme economice, politice, istorice şi culturale ale perioadei de tranziţie în Europa de Est.
Domeniile de studiu sînt următoarele:
• ECONOMIE: istoria economiei planificate; istoria reformelor economiei în Europa Centrală; istoria gîndirii economice; istoria economică şi politică a Poloniei; istoria economică şi politică a Slovaciei şi a Republicii Cehe.
• SOCIOLOGIE-ANTROPOLOGIE: istoria societăţii în Europa Centrală; istoria subculturilor; antropologia istorică a regiunilor
• PSIHOLOGIE SOCIALĂ: istoria psihanalizei în Europa Centrală; teritorii ale totalitarismului; drumul către societăţi pluraliste
• ISTORIE: istoria modernă a Evului Mediu din ţările Europei Centrale; istoria monarhiei austro-ungare;
• CULTURĂ: cinematografia din Europa Centrală; curs comparativ de dramă; arte vizuale avangardiste în Europa Centrală în secolul 20; muzica est-europeană la începutul secolului; cultură populară şi non-cultură
Actele necesare înscrierii (în limba engleză):
- copie a foii matricole;
- curriculum vitae;
- scurt eseu cu subiect la alegere pe problemele de actualitate ale Europei Centrale;
- 2 scrisori de recomandare.
Ultima zi de primire a dosarelor este 17 mai 1993.
Actele se depun la sediile Fundaţiei Soros din ţară:
Bucureşti, Calea Victoriei 133, CP 22-196, 71102; Tel.01/6597427, fax:01/3120284
Iaşi: B-dul Copou nr.19, CP 6-1356; Tel.098/146935, Fax:147100
Coordonator de programe:
D-na Codruţa Antonescu

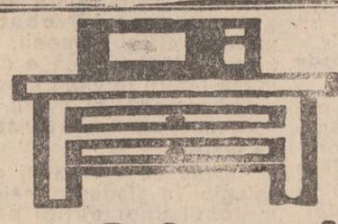
Elegant Practic Plăcut
Orice piesă de mobilier
la comandă sau gata confecţionată
la preţuri convenabile
prin
Standard Comercial Moldavia
Str. Bradului nr 5
tel. 122850

S.C. OMEGA-TURISM S.R.L.
B-dul Independenţei nr.1. Telefon: 117972
• TURCIA - 15; 22; 29 mai 1993
• POLONIA - 14; 21; 28 mai 1993
• UNGARIA - 11; 18; 25 mai 1993
• SLOVACIA - 10; 17; 24; 31 mai 1993
ÎN ATENŢIA OAMENILOR DE AFACERI:
• TUNISIA - avion dus şi întors, Hotel EL ANDALUS, 7 zile - preţ 395.000 lei;

Rușinea de a fi scriitor

Înainte de decembrie 1989, despuicăsem cîteva cărți, nu eram totuși un scriitor, cel puțin nu în sensul oficial al termenului dat fiindcă nu eram membru al Uniunii Scriitorilor. Aveam însă un acut sentiment al apartenenței la breaslă, mă simțeam solidar cu scriitorii. Din aceste motive mi-am și retras "dreptul la semnătură" în mai 1989, în semn de solidaritate cu scriitorii interziși, care începuseră să se înmulțească. Oricum, în ciuda tuturor pupincuriștilor și a colaboraționiștilor, care nu erau foarte puțini, înainte de decembrie 1989, n-am simțit niciodată un sentiment de rușine în legătură cu breasla către care aspiram. Mai mult, pe respectivii ipochimeni, deși membri ai Uniunii, nici nu-i consideram scriitori, ci un fel de "activiști cu sarcini speciale". Nu mi-a fost rușine că sînt scriitor nici în 1990, cînd puterea și acoliții săi au transformat breasla noastră într-un soi de "țintă mobilă" asupra căreia își exercitau tirul vechii și mai noii colaboraționiști.

Și a venit primul moment al rușinii, acela în care doi scriitori de valoare, pe deasupra și legați de un trecut comun de rezistență, și-au dat poalele peste cap și au început să se spurce ca la ușa cortului. A venit apoi, la începutul acestui an, tentativa de putsch împotriva lui Mircea Dinescu. În cursul căreia am văzut la lucru, fără să-mi pot crede ochilor, "monstruoasa coaliție" dintre scribii acreditați la Cotroceni, cu Săicudeanu și Z. Ornea în frunte, atent instrumentați de Eugen Simion, și "fetele" sensibile și inteligente de la 22, doamnele Gabriela Adameșteanu și Ileana Mălăncioiu. Orice mi-aș fi putut imagina, numai o astfel de coaliție nu. Și care a fost momentul tentativei de "lovitură de Uniune?" Nu cînd aceasta nu mai avea resurse financiare, ci atunci cînd dădea, primele semne de redresare și cînd conducerea sa a găsit cîteva zeci de milioane ascunse cu grijă, în conturi secrete, de vajnicii funcționari ce trăiesc de pe urma scriitorilor. Nu înțeleg de ce conducerea Uniunii Scriitorilor nu i-a dat atunci afară pe toți funcționarii, dacă e așa de greu să distingi între cei cinstiți și cei necinstiți.

Mi-am amintit toate aceste lucruri acum, cînd a fost provocat "cazul Convorbiri literare" straniu de asemănător cu lovitura împotriva lui Dinescu. Cei "grijulii" n-au dat nici un semn de interes atunci cînd revista chiar avea probleme, ci numai cînd redacția și-a rezolvat singură problemele financiare și de dotare tehnică. Și acum s-a obținut un fel de sprijin al funcționarilor care au împiedicat exemplarele de semnal să ajungă la conducerea breslei, au mințit că revista este subvenționată, iar la întrebările ziariștilor și ale președintelui interimar au dat din colț în colț, nefiind în stare măcar să prezinte o situație la zi. Dacă nici de data aceasta nu-i dă nimeni afară, înseamnă că ne merităm soarta.

Am putut vedea din nou cum cei care au instrumentat "cazul" au rămas într-o umbră discretă și cum unul din cei mai importanți poeți români a fost "împins în față", fiind acum în situația de a fi dat în judecată pentru calomnie și insultă. Am putut vedea un alt poet important primind un premiu pentru că și-a atacat un coleg într-un limbaj pentru care nu am calificative. Am putut vedea coaliții de neimaginat, comploturi paralele, valuri de calomnii și insinuări, o patimă de nimic controlată și apocaliptice descărcări de ură. Cu excepția unei jurnalistice de la un ziar nu neapărat prieten, nu am văzut pe nimeni interesat să analizeze corect și în întregime situația. Am văzut, în schimb, o mulțime de prezumptivi prieteni dispuși să toarne gaz peste foc, pentru că scandalul e vandabil. Pentru a treia oară, mi-am dat seama că în cuprinsul acestei bresle nu poate fi vorba de prietenii adevărate, de altruism, de generozitate. Prea multe orgolii mai mult sau mai puțin acoperite. Prea multe invidii, ranchiune, gelozii, prea multă otravă acumulată. Eu înțeleg că toată lumea dorește succesul, gloria sau chiar bogăția. Dar nu pot înțelege ura pentru succesul celuilalt, pentru gloria altuia, pentru micile sale economii. În momentul de față, e limpede că, dacă m-ar întreba cineva ce profesie am, mi-ar fi rușine să mă declar scriitor. Și, chiar fără să mă întrebe nimeni, îmi este rușine de apartenența la această breaslă. Merg pe stradă cu capul în jos, aș dori să nu mă bage nimeni în seamă. Mulțumesc, confrați!

Liviu ANTONESEI

CAFEAUA DE DIMINEAȚĂ

Pentru ca să se știe

Vestita noastră mănăstire a Trei Sfetitelor, aflată azi în atenția întregii omeniri, a mai fost în situația asta în anul 1882, cînd s-a decis restaurarea, în care scop a fost numită o comisie formată din G. Lahovari, D. Sturza și Gr. Tocilescu, iar lucrarea propriu-zisă a fost încredințată arhitectului francez Lecomte de Nouy, cunoscut pentru lucrările sale de restaurare. Spre a se pune capăt unor critici locale cu substrat politic, comisia l-a invitat pentru expertiză pe dl. H. Revail, membru al Institutului și arhitect-șef al monumentelor istorice din Franța. Comisia a conchis atunci că felul cum era făcută restaurarea "face cea mai mare cinste arhitectului care a conceput-o și a condus-o", părere similară cu cea a profesorului G. Balș, care scria: "execuția restaurării s-a făcut cu o conștiinciozitate și o artă desăvîrșite".

Situația a fost confirmată vineri, 7 mai a.c., la prînz, în sala mare a Primăriei, unde a avut loc ședința comisiei respective, ocazie cu care s-a recunoscut admirativ calitatea lucrării, perfectă pînă în cele mai mici amănunte. Am scris altă dată că biserica nu are pod. Acum s-a constatat că Lecomte de Nouy, spre a nu afecta stilul clădirii, a renunțat pe alocuri la pod. Impresionantă a fost descoperirea de la baza turlei dinspre răsărit. Maiștrii și toți cei care au lucrat la restaurare au tinut să-și lase... cărțile de vizită. Și-a scrijelit pe tăblițe de cupru fiecare numele și rangul deținut în breaslă. Unul din ei și-a lăsat și autoportretul pictat pe o piatră care face parte din bazamentul turlei și nu poate fi dislocată. Colectivul respectiv a lăsat la baza turlei dinspre altar un document prin care se spune "precum că să se știe peste vreme" cine și cum a lucrat la restaurarea sfintei mănăstiri, fiecare cu rangul, chiar și cu vecinicii lui. Se povestește în documentul faptul că unul din meșteri, anume Mihail, a căzut de pe biserică și a murit. Cei care au deschis tainița din pod după mai bine de o sută de ani au rămas impresionați de acurateța lucrării; parcă ieri ar fi fost aranjate toate. Despre toate aceste amănunte ne-a informat presa.

Subliniem toate acestea deoarece în jurul mesei erau zeci de pameni care conduc colective cu pretenții, întreprinderi, șantiere și au de înfruntat, altfel de mentalități, plecînd de la dictonul "merge și așa". Ai noștri, cînd au de realizat o lucrare, nu știu cum să se ascundă mai bine. În primul rînd, plimbă comanda de la unul la altul, pînă o ametește, fiecare oprindu-și - bineînțeles - comisionul. Apoi, cel care, pînă la urmă, face treaba, o face a lehamite; de pildă, intru într-un magazin de pe bd. Independenței și cumpăr un cazan de rufe, deci o simplă tablă domesticită. Cînd pun apă în el, curge. Mă revolt și vreau să aflu cine a lucrat așa ceva. Ustensila nu are sigla breslei sau a atelierului pe ea, cum s-a găsit în pod la Trei Ierarhi sigla breslei. Aflu că e produsul unei mici întreprinderi metalurgice ieșene, care abia își trage sufletul. Mă duc cu respectivul cazan și-i dovedesc directorului că e ciur. În loc să se rușineze, omul rîde. "E lucrat la normă!" mă lămurește dînsul. A rămas moda de pe vremuri și oamenii nu pot altfel. Cine l-a făcut? zic eu, vreau să-l văd și eu pe acela. Sau pe cel care i-a dat aviz de calitate, că ne face de rîs. Nu sîntem în stare să facem un cazan ca lumea și mai vrem să-i concurăm pe japonezi? Mister total. Dacă toate cazanele livrate comerțului sînt așa, halal de noi!

Cineva a primit din depozit o mașină Dacia ultimul tip. Nici n-a terminat rodajul și s-au ivit probleme. La garaj, meșterul se scarpină sub buză și întreabă: "Ați luat-o de ocazie? Are în ea piese vechi." Și i le pune omului sub nas. Și ne mai mirăm că un român rezident în Elveția a cumpărat o Dacie 1300 și a vrut s-o înregistreze la serviciul de circulație. "Nu înregistrăm așa ceva", l-a lămurit funcționarul. "ce, asta-i mașină?"

Ascultînd laudele aduse meseriașilor de la 1872 mă gîndesc de ce orgoliul lor de a lăsa ceva temeinic făcut n-a ajuns pînă la noi. Ne despart doar două generații. Unde-i mîndria breslelor care aveau fiecare steagul, sigla și chiar biserica ei? Nu mai vorbesc de specialitatea uliței respective. Îndrăznea vreun neofit să compromită breasla? Cum de neom fi ticăloșit așa de repede? Sub influența cui? Cred că principalul făptaș e regimul care ne-a învățat să rezistăm prin "tu te faci că-mi plătești, eu mă fac că lucrez". Asta ne-a pervertit în așa hal încît acum ne și automințim. Lucrau pe vremuri la reparat o conductă de apă. Cînd acopereau se vedea că apa tot iese. "Nu-i nimic", ziceau oamenii, "asta e ca să avem ce face și mîine. Venim și iar săpăm. Trece o zi. A doua zi lipim, a treia zi astupăm." Uite așa se face pontajul. Ce să ne mirăm că un privatizat a rînduit zeci de oameni pînă să găsească doi care să știe a munci. Restul au uitat. Sînt buni de lideri sindicali ori de șefi de partid.

A venit la mine o femeie necăjită care s-a declarat gata să facă orice deoarece moare de foame. I-am recomandat să lucreze cu ziua într-o casă de oameni gospodari. Mîncare bună, plata la fel, dar să fie harnică și cinstită. "Și ce-am de făcut?" mă întreabă ea. Păi, la spălat rufe, la călcat, făcut curățenie. O văd desumflată. "Chiar la spălat rufe? Nu știți pe undeva unde se dau ajutoare pentru nevoiași, îmi zice, am auzit că la baptiști, mă înscriu și eu la o adică..."

Femeia cea necăjită avea dreptate. Rufele se cer spălate curat, covoarele bătute, pe cînd ajutoarele vin gata purtate, n-au nevoie de...rodaj.

Cum nu vine peste noi un popor care să pună biciul pe sfînta noastră nepăsare orientală, căci ne-am obișnuit să ne tot tocmim cu Văcăroiu și, educați de partid, să fim frați cu liota cubanezilor înjurați de Castro. "Nenorociților, puturoșilor, stați tolăniți la umbră, mama voastră de golani!"

Aurel LEON

PULS PULS PULS PULS

Nu pot fi cinstiți pentru că nu-i lasă carnea și inima din ei

Revoluția din decembrie 1989 a însemnat pentru noi eliberarea de sub jugul tiraniei comuniste, asta o știe acum și un elev timpit de clasa a patra. În același timp, momentul 22 decembrie '89 s-a constituit în preludiul unor mișcări interesante în peisajul economic și politic al țării. Astfel, indivizi care erau la coada societății, amorali, corupți, mulți cu cazier judiciar, au ieșit la rampă, au pozat iute în "revoluționari", "eliberatori", "democrați" și deschizători de drumuri luminoase pentru economia de piață. Mulți dintre aceștia se mai află în funcții importante publice, unii aleși pe listele de partid, alții numiți de guvern în importante funcții în administrație, alții cocoțați în diferite funcții reprezentative în instituții economice sau de interes public. Se cere deschiderea unei discuții despre ceea ce numim, generic, persoană publică. Pentru unii pare că e destul ca un cetățean să fie bine cotat profesional, pentru a avea dreptul de a ocupa o funcție publică. Nu este deloc așa. A sta aplecat deasupra planșetei, sau în laborator, sau în șantier, sau într-o secție de producție nu e totuna cu a ocupa o funcție publică. Asta încă nu se înțelege, din păcate, fiind nevoiți să consemnăm existența unor persoane publice care au fost colaboratori ai Securității, care au avut și au o viață personală dubioasă, care au fost condamnați pentru delicte de drept comun, ca să nu mai vorbim despre cei care au făcut avere în condiții mai mult decît suspecte și care nu se mai mulțumesc cu paralele cîștigate și aspiră la onoruri publice.

A fi persoană publică presupune o responsabilitate teribilă. Nu stăm acuma să facem apologia omului desăvîrșit, apt să ocupe o demnitate publică în același timp, nu putem sta cu mîinile în sîn cînd vedem că indivizi fără nici un scrupul, lipsiți de o elementară moralitate, angrenați în afaceri și în grupuri de tip mafiot, sînt în funcții care în principiu, trebuie să asigure respectarea legilor. Ce credibilitate mai are, în prezent, în fața celor șase mii de agenți economici înscriși, Camera de Industrie și Comerț Iași, cînd citim cu stupoare că vicepreședintele acestei instituții, Ionel Onofraș, este cercetat de Poliție, fiind bănuit că ar fi plătit niște borfași să incendieze un automobil al rivalului său? Ce credibilitate mai are, în ochii cetățenilor din județul Iași, subprefectul Alexandru Anghel, despre care citim în "Monitorul Expres" că este despărțit în fapt de soția sa, că face plimbări pe malul Bosforului cu soția altuia, că este unul din personajele cheie care a contribuit la construirea ilegală a blocului G6 din strada Armeană (deținînd și un apartament în acest bloc), cu ce încredere mai vine cetățeanul la prefectura ieșeană să i se facă dreptate, cînd știe că în fruntea Prefecturii se află cine se află? În sfîrșit, ce să mai creadă simplul alegător despre partidele politice, cînd află cu uimire că Mitică Ungureanu, consilier municipal, ales în mod democratic pe listele FSNSD, se laudă în gura mare că l-a agresat pe fostul redactor șef al "Monitorului", cînd află că același consilier s-a folosit de calitatea de lider de filială de partid ca de un paravan, în spatele căruia a derulat afaceri de zeci de milioane, fără acte, încălcînd cu nerușinare toate legile? Ce încredere mai poate să aibă cetățeanul cînd la cunoștință de vreo decizie a Consiliului municipal Iași, știind că la elaborarea și votarea deciziei a contribuit și "consilierul" Mitică Ungureanu?

Discuția privind felul în care trebuie să arate o persoană publică se poate lungi la nesfîrșit. Se pot teoretiza coordonate morale, profesionale și de toate felurile, se poate elabora chiar un Regulament al persoanei publice. Oricum, noi indivizi care duc în spate o biografie neguroasă trebuie să ne reprezinte. Orice regim sau instituție care promovează asemenea personaje nu face altceva decît să se compromită. În fața omului de rînd, o persoană publică trebuie să aibă o biografie ireproșabilă, trebuie să fie de o rectitudine morală fără cusur. Altfel, încrederea în instituțiile care cultivă asemenea "valori" se erodează lent, pînă dispare cu desăvîrșire. Evident, ne putem aștepta la reacții virulente din partea persoanelor publice cărora ziarele le-au prezentat biografia așa cum este. Respectivii pot acuza presa că se amestecă în viața lor privată, că este inadmisibil modul în care "unele publicații" îi portretizează. Tocmai acesta este rolul presei, de a prezenta adevărata față a celor care sînt puși să ne conducă. Faptul că presa ascunde unele aspecte din biografia cuiva nu face bine nici comunității și nici instituției în fruntea căreia se află respectivul. Democrația nu presupune doar demagogie, liberalizare și economie de piață. Democrația presupune cultivarea omului potrivit la locul potrivit, singura soluție pentru instaurarea unui climat de încredere și de respect în societate. În special între cetățeni și autorități. Cine acceptă să devină persoană publică, acela trebuie să-și asume riscurile ce decurg din punerea pe tavă la dispoziția comunității, a întregii sale biografii, fără nici un ascunziș. Iar presa are tocmai rolul de a duce tava biografică dinspre persoana publică către cetățeni. Așa stau lucrurile. Iar dacă stau altfel, vina este numai a noastră, a celor care îi tolerăm, cu bunătatea tipică românului, să-și vadă mai departe de treabă. Vă garantăm că n-au făcut, nu fac și nu vor face în vecii vecilor treabă bună. Cineva care toată viața a umblat cu șmenuri, șușanele, intrigi și alte lucraturi, cineva care structural este escroc, cartofor și predispus la corupere, ei bine, acela nu ne va reprezenta niciodată în mod obiectiv interesele. Chiar dacă ar vrea, nu poate, nu-i lasă carnea și inima din el.

Cornel CRISTOIU

Amintiri de alaltăieri

Tot despre Everac

Cum atîta vreme nu s-a putut scrie despre oameni, ci numai despre opera lor, să mai adăstăm (în continuarea articolului de săptămîna trecută) asupra luminilor & umbrelor directorului general al televiziunii. Puțini știu, azi că acest om avea un prost obicei: cum nu-i convenea ceva, reclama. Și nu reclama jos, ci cît se poate de sus: la Cabinetul 2, la conducerea CCES sau primilor secretari ai județelor.

O plîngere semnată de omul nostru aducea mari neplăceri "pîrîților", de multe ori - ireparabile!

Îmi amintesc de-o premieră cu "Beția sfîntă" de la Piatra Neamț, cînd cu doar cîteva ore înainte de-a începe reprezentația, actorii și regizorul disperați, nu știau dacă vor mai juca sau nu (deoarece scriitorul considera că i-a fost trădată piesa și că numai el, după plecarea directorului de scenă, va putea să-și repună lucrarea pe linia de plutire). Nu pot uita că totuși, la sfîrșit, în loja oficială, lîngă politrucii locali, Everac și-a făcut apariția, abordînd o expresie glacial - mîhnită. Incidentul s-a clasat, dar artiștii nu l-au putut uita multă vreme.

Îmi mai aduc aminte, tărăși, de-o premieră de la Reșița. În care criticul Dinu Kivu (unul dintre puținii oameni de caracter ai breslei) l-a atacat frontal pe dramaturg. "Dumneavoastră nu aveți voie să vorbiți despre regie, din cauza dvs. au plecat din țară majoritatea regizorilor importanți!"... Patriotul nostru s-a înroșit, s-a sculat de la masă amenințînd și unul dintre colegi i-a spus lui Kivu (care și-așa nu avea un statut social confortabil): "De ce n-ai tăcut? Acu chiar că vei rămîne fără servici!" Cam așa a și fost.

Desigur, meritele scroiitoricești ale lui Everac nu pot fi trecute în umbră de carențele caracterului său; azi este ușor să-l iei în bășcălie, în versuri stîngace, în rubrica din "Evenimentul Zilei", dar să nu uităm că pe lîngă piese datate ("Explozie întîrziată", "Ferestre deschise", "Ochiul albastru", "Poarta", etc.) el a dat și cîteva drame excelente ("A cincea lebădă", "Cartea lui Iovițe", "Constandineștii") sau comedii curajoase ("Viața e ca un vagon?", "Piatră la rinichi", "Ordinatorul"). Ba chiar, văd că faptul surprinde pe mulți azi, cîteva lucrări i-au fost interzise după cîteva reprezentații ("A cincea lebădă", "Ordinatorul"), iar alta, chiar înainte de-a intra în repetiții ("Butoiul"). Să nu mai vorbim de procedee caraghioase ale cenzurii, care considerau că o simplă transformare a exclamației, în interogație, poate "îmbunătăți" ideologic conținutul lucrării (cazul "Viața ca un vagon")

Pe lîngă lucrările mari, Petre Constantinescu (acesta este numele său adevărat) a lăsat multe foarte multe piese scurte remarcabile. Și vreo două volume de proză scurtă excelente. Cu toate acestea, defectele omului întunecă meritele scriitorului. Ca și în cazul lui Romulus Vulpescu, Eugen Barbu, Ion Gheorghe, Dinu Săraru, D. R. Popescu, Valeriu Cristea, Eugen Simion, Marin Sorescu, ș.a. actualitatea acordă prioritate agorei, nu bibliotecii.

Să sperăm că lecția zilei de azi, va folosi scriitorilor de mîine.

Bogdan ULMU

Primim de la Prefectura Județului Iași

Referitor la articolul din "Monitorul" din 4 mai 1993, intitulat "La vremea însămînțărilor, noi tot cu... jalbele nerezolvate", vă comunicăm următoarele:

Petentul Mihai Matostat, din Iași, str. Primăriei nr. 19, bloc D 2, sc. D, ap. 20, a prezentat adeverința nr. 730 din 12 august 1991, prin care se stipulează că ține loc de titlu pentru reconstituirea dreptului de proprietate pentru suprafața de 1,67 ha.

Inspectorul de specialitate, economistul Murariu Ioan din cadrul Consiliului Județean Iași, împreună cu comisia comunală de aplicare a legii nr. 18/1991 a fondului funciar al Consiliului local al primăriei comunei Dumești, județul Iași, au constatat:

potrivit art. 8 (al. 2) din legea nr. 18/1991, legea fondului funciar, de prevederile legii beneficiază membrii cooperatori care au adus pămînt în cooperativă sau cărora li s-a preluat în orice mod teren de către aceasta, precum și în condițiile legii civile, moștenitorii acestora, membrii cooperatori care nu au adus pămînt în cooperativă și alte persoane anume stabilite. Petentul Matostat Mihai nu a adus pămînt în cooperativa agricolă de producție (a fost salariat în Iași, acum pensionar).

Petentul Matostat Mihai nu este moștenitor, deoarece moștemtor pentru suprafața de 1,67 ha. este mama sa, pe nume Butnaru Profira.

Moștenitoarea suprafeței de 1,67 ha. de la Stiore Marița (bunica lui Matostat Mihai - decedată) este de drept Butnaru Profira (mama petentului) care este în viață.

Petentul a dus în eroare comisia comunală de reconstituire sau constituirea dreptului de proprietate, de aplicare a Legii nr. 18/1991, legea fondului funciar - prezentînd la cerere (art. 10 al. 3 - Legea 18/'91) o declarație a mamei sale, Butnaru Profira, din care rezultă că îi cedează această suprafață de 1,67 ha. Declarația nu este autentificată de Notariatul de stat al județului Iași.

Comisia comunală de constituire și reconstituirea dreptului de proprietate a Consiliului local al Primăriei comunei Dumești, județul Iași a înaintat propunerea de anulare a adeverinței nr. 730/12 august 1991, pentru suprafața de 1,67 ha și acordarea acestei suprafețe mamei sale, Butnaru Profira, moștenitoare de drept.

Petentul a primit răspunsul în scris, semnînd de primire de la inspectorul de specialitate economistul Murariu Ioan.

Petentul n-a fost mulțumit de răspunsul dat, afirmînd că va ajunge și la alte organe competente pentru a i se elibera titlul de proprietate. Petentul este certat cu mama sa Butnaru Profira și cu cumnatul său, Bugalite Dumitru din satul Păușești (care îi întreține mama, bătrînă de peste 80 de ani) și vrea să obțină titlul de proprietate pentru suprafața de 1,67 ha., în afara prevederilor legale.

Economist Ioan MURARIU

Agenți PROTGUARD la Alimentara?

Ar fi o treabă. Dar nu se poate realiza "scenariul" cu toate că atît agenții Protguard cît și polițiștii ori jandarmii din Iași au alură sportivă, iar o parte din ei sînt și campioni la artele martiale.

Așa că, pînă una-alta, vom avea "de furcă" tot cu vînzători care au cam scăpat de controalele ierarhice.

Miercuri, de exemplu, am vorbit în "Monitorul" despre "tiuitul" cîntarului electronic de la măcelăria din complexul comercial "Avrăm Iancu". Operativă vînzătoarea a și retras "noutatea" pe motiv că i-ar lipsi... blatul. Un fel de postă, ment. Au rămas în schimb calculele în creion și hîrtie.

"Ce dacă - cu scliptri"? Dacă vreau să înșel știu unde să umblu și la așa avertizează șoptit măcelărița.

La cîteva sute de metri distanță, la magazinul "PRODAS", unde carnea se vinde încă la tirizie, iar mezelurile la "sclipitoare" au așteptat oamenii. În aceeași zi, ore în șir ca de obicei, venirea mezelurilor. Cînd a sosit marfa, "cîrnățul de Cluj" nici n-a mai fost adus la raft. L-au cărat persoane îmbrăcate în halate albe, prin ușa din spate cu sacoșele și... gențile.

"Clujul" l-am dat pentru o nuntă, să dezvinovățit o vînzătoare zîmbăreață.

Dar pensionarii, femeile și copii - reprezentanți ai celor care se mai duc încă la muncă, cu ce s-au întors acasă?

Cu zîmbetul de la TELEVIZOR.

I. N. OROS

Pe răspunderea mea

Ceea ce s-a început la 1 Mai 1993, exterminare se cheamă

În adolescență, cînd începeam să-mi pun întrebări și să-mi găsesc direcția în viață, am încercat și cu unele variante.

Cînd trebuia să stau la un rînd (și erau rînduri destule) încercam să obțin mai ușor băgîndu-mă în față. Mi-a mers de cîteva ori, oamenii nu spuneau nimic, dar de la un timp nu mai aveam disponibilitatea să fac așa ceva.

Apoi am înțeles. Oamenii nu spuneau nimic dar privirea lor spunea totul: ei mă priveau ca pe un gunoi.

Am înțeles atunci că poți face șmecherii în viață, dar trebuie să plătești prețul. Eu n-am putut pentru că prețul era prea mare.

Dar nu toți au gîndit la fel.

Actuala scoală de escroci creată de Ceaușescu la academia Ștefan Gheorghiu, care-și manifestă din plin prezența, reprezintă plaga acestei țări.

*

Situația existentă în acest moment în țară are cauze bine determinate. Fiecare popor are conducătorii pe care-i merită.

Patruzeci și cinci de ani de comunism a însemnat și deturnarea oamenilor de la adevăratele valori morale ale umanității.

Comuniștii au inoculat oamenilor ideea că se poate trăi și cu minciună, și cu șmecherii și cu escrocherii. Se poate, dar acest drum duce la dezastru.

Pentru a-și regăsi drumul spre lumină acest popor trebuie să se sprijine pe adevărate valori umane și să aibă ca punte de reper idei sănătoase. Ani de zile, unii au învățat că se poate trăi bine și fără să faci nimic util pentru societate. Dar astăzi țara plătește din greu acest lucru. Fiecare cetățean trebuie să dea ceva societății pentru a primi ceva de la societate. Aceasta este relația corectă individ-societate.

*

Dacă vrei să primești mai mult, trebuie să dai mai mult.

Vă mai amintiți de unul din sloganurile comuniste? "Fiecare să dea după posibilități și să primească după necesități". Comuniștii niciodată n-au avut ceva de dat, în schimb necesitățile le sînt foarte mari.

*

Altădată credeam și eu la fel ca mulți alții că scopul fiecăruia este să ajungă cît mai sus pe scara socială, că trebuie să arăți cît de grozav ești față de ceilalți, să-ți satisfaci orgoliul în acțiuni cît mai spectaculoase.

Am înțeles demult că omul în realitate nu este decît un fir de nisip, mic și neînsemnat în imensitatea universului.

Mic și vulnerabil (oricît de sus ar fi pe scara socială) este de ajuns un mic bobîrnac din partea destinului, pentru a se prăvăli năucit fără să știe ce se petrece cu el.

Aproape 50 de ani această țară a fost condusă de mărături comuniste, comuniștii aceste specimene umane demne de milă și dispreț în același timp.

Pentru a scăpa de tirania unui bandit, sute de oameni au trebuit să se jertfească și alte cîteva mii să plătească cu propria lor sănătate. Odată cu căderea dictatorului, o speranță uriașă creștea în inimile a milioane de oameni. O țară întreagă și-a pus speranțe în cei care au preluat puterea atunci. O țară întreagă a crezut în Iliescu. Deșartă speranță!

Unii naivi mai cred și astăzi că Iliescu nu are nici o vină. "Ce vină are Iliescu dacă țara nu muncește"?

"Iliescu nu are nici o putere"!

Dar:

legile parlamentului ca să fie valabile trebuiesc ratificate de președinte;

președintele numește primul ministru care formează apoi guvernul;

președintele numește procurorul general;

însăși instituția prezidențială este reprezentată de Iliescu.

Președintele controlează practic toată puterea, dar în ochii unora Iliescu nu are nici o vină.

"Oamenii nu muncesc". Dacă cineva vrea să muncească pentru a îngrășa comuniștii n-are decît. Dar să nu pretindă și altora să fie sclavi în propria lor țară.

În aceste zile am avut prilejul să asist ca altădată la imagini de coșmar: cozi interminabile și copii ținînd în mînă două pîini ca pe ceva de mare preț. Și așa este doar începutul.

Dar ce contează necazurile țării pentru parlamentarii aleși în mod democratic, dacă ei pot să strîngă sacii de bani care să-i scutească de griji?

Tovarășul Iliescu - la nivelul său de înțelegere, probabil că este mîndru de isprăvile pe care le-a făcut de cînd se află la putere.

Personal n-aș putea să suport ideea că mă comport ca un gunoi. Dar comuniștii pot. Și încă fără prea mari procese de conștiință atît ei cît și duce pe ei capul.

Mafia folosește contra celor de care vrea să scape un mijloc simplu și mai umanitar decît Gulagul. Naziștii înainte de a extermina mareea de oameni, îi storceau de viagă în lagăre de muncă.

Chinul dura cîteva luni.

Comuniștii au descoperit cel mai pervers mijloc de a chinui un popor: o viață întreagă într-o lume a mizeriei.

Dar Iliescu și comuniștii săi au în sfîrșit o veste bună pentru acest popor. Chinurile nu vor mai dura mult.

Pentru că la 1 Mai 1993 a început ultima fază a "reformei", procesul de exterminare fizică a poporului român.

*

Istoria comunistă ne spune că Zamolxe a fost un zeu al dacilor. Atît.

Dar am citit undeva că Zamolxe n-a fost doar o legendă și am înțeles că pentru români, ei ar reprezenta ceea ce Iisus reprezintă pentru omenire.

Poate că istoricii ar trebui să clarifice mai mult acest lucru. Oricum spiritul lui Zamolxe, ideea de dreptate și adevăr ar putea constitui spiritul moral al acestui popor în drumul său de la întuneric spre lumină.

Marian CIORNEI

str. Buridava nr. 16, bl. U3, sc. B, P3

Luni, 10 mai 1993, nr. 106 (563)

Financiarul

• pagină săptămînală de analiză și informații economice •

Motivația în activitatea de management (III)

Teoria bidimensională

Teoria motivației ocupă un loc important în domeniul comportamentului de servici, incluzînd stadiul atitudinilor, comportării și performanțelor angajaților. În afara teoriilor lui Abraham H. Maslow (teoria ierarhiilor în 5 trepte) și Douglas Mc Gregor (teoria X și teoria Y), o altă teorie contemporană a motivației angajaților este teoria bidimensională (two - factor theory) dezvoltată de B. N. Snyderman, în cunoscuta lucrare "The motivation to work" ("Motivația în muncă"), și care are o largă răspîndire în managementul angajaților din țările cu economie de piață avansată. Ea se referă la stabilirea factorilor satisfacției (factos satisfiers) și factorilor insatisfacției în muncă (factors dissatisfiers). Metoda utilizată de Herzberg și colaboratorii săi în stabilirea celor care produc satisfacție și insatisfacție în muncă a fost cea a **incidentului critic**. El cere la 200 ingineri și economiști să descrie acele situații de muncă din cariera lor care s-au dovedit a fi neobișnuit de satisfăcătoare sau neobișnuit de nesatisfăcătoare, cu precizarea duratei lor, a influenței pe care au avut-o asupra comportamentului.

Prima categorie care produce sentimentul de satisfacție cuprinde 5 factori: realizarea (achievement); responsabilitatea (responsability); munca propriu-zisă (work itself); recunoașterea (recognition); evoluția și promovarea (growth and advancement).

Aceștia nu numai că produc satisfacții, dar și antrenează modificări de atitudini durabile, de lungă durată. Din această cauză au fost denumiți **factori de valorificare** sau de **conținut.**

Cea de a doua categorie cuprinde tot 5 factori: salariul (pay); condițiile de lucru (working conditions); relațiile cu șefii (supervisors); strategia firmei (company policies); beneficiile (fringe benefits). Acești factori produs, de regulă insatisfacții, antrenează modificări atitudinale scurte. Deoarece acestea se referă la relațiile angajatului cu mediul în care își desfășoară munca, au fost denumiți **factori de ambianță, de context.**

Cele două categorii sînt independente una de alta, în sensul că fiecare dintre ele produce efecte specifice (unii satisfac, alții insatisfac), adică au un caracter unipolar. Factorii din cea de a doua categorie nu au nici un rol în producerea satisfacției, de unde autorii trag concluzia că asigurarea lor suprimă insatisfacția, dar nu asigură în mod automat o stare de satisfacție. În practica managerială acești factori pot fi utilizați mai rar pentru motivarea oamenilor. Ei pot deci să împiedice sentimentele negative, dar și stările de satisfacție.

Pînă la Herzberg se credea că satisfacția și insatisfacția au un caracter unidimensional, în sensul că unul și același factor poate să apară atît în calitate de factor de satisfacție, cît și în calitate de factor de insatisfacție. Noua teorie bidimensională aduce un mod propriu de interpretare. Față de această teorie care a suscitat o multitudine de alte cercetări; reacțiile n-au întîrziat să apară. Unii autori o resping total arătînd că datele experimentale n-o confirmă (R. J. Huose, M. D. Dunnette, J. P. Campbell); alții o apreciază ca fiind valabilă și utilă (D. A. Whitsett, E.K. Winslow); în sfîrșit, alții o mențin doar parțial, condiționînd-o și arătînd, spre exemplu, că la "gulerele albe" **factorii valorizanți** ar produce satisfacția, în timp ce la "gulerele albastre" (la muncitori), cei de **ambianță**; la fel, la cei ce se află în pragul pensionării, factorii de ambianță satisfac mai mult etc.

Luînd act de reproșurile făcute, Herzberg, într-o nouă lucrare "Le travail et la nature de l'homme", face un inventar al mai multor cercetări efectuate pe diverse categorii de lucrători, cu preocupări diferite, sexe, vîrste diferite, găsind cu foarte mici excepții o confirmare aproape totală a teoriei sale.

Eugen RÂPĂ

Diagnozele sărăciei scot la iveală realități incredibile

JUMĂTATE DIN POPULAȚIA ROMÂNIEI A ATINS NIVELUL MINIM DE TRAI

Studii consacrate minimului de trai au fost efectuate în 1974, 1979 și 1989, cu participarea unor specialiști din cercetare și institute centrale de sinteză. După 1989, atît Institutul de Economie Națională, cît și Institutul pentru Cercetarea Calității Vieții au făcut estimări ale indicatorului numit minim de trai.

Prin minim de trai se înțelege limita cea mai de jos a traiului acceptabil. Mai concret - cuantumul bugetului de cheltuieli necesar unei familii de o anumită mărime și componență pentru procurarea bunurilor și serviciilor esențiale pentru atingerea unui nivel de trai satisfăcător. Altfel spus, minimul de trai se mai numește prag de sărăcie și diferă de la o țară la alta, în funcție de stadiul de dezvoltare al fiecăreia. Sub acest nivel se situează numai pragul de subzistență, adică pragul absolut al sărăciei, sub care, teoretic, nu se mai poate trăi normal, civilizat.

În octombrie 1991, 13% din populația României se situa sub acest ultim prag. În aprilie 1992, procentul depășise 15%. Într-un interval de 6 luni - răstimpul dintre două anchete efectuate de Institutul de Cercetare a Calității Vieții - 300.000 de oameni n-au mai corespuns standardelor traiului decent, intrînd în eșalonul celor care își permit numai să supraviețuiască.

Continua deteriorare a nivelului de trai a făcut ca în aceleași 6 luni, sub limita decentă, acceptabilă, să cadă încă 1.000.000 de oameni. În total, sub minimul de trai se aflau în aprilie 1992 circa 10,9 milioane de locuitori ai României, adică 48% din populație

Din estimările Institutului de Economie Națională rezultă că, în octombrie 1992, gradul în care 1 sau 2 salarii minime acoperă minimul cheltuielilor decente variază între 26-71%. Cercetările au fost efectuate pe un eșantion reprezentativ național cuprinzînd circa 40.000 de familii cu 1-6 persoane, aparținînd diferitelor medii socio-profesionale. Se vede foarte clar că există familii în care chiar strictul necesar ar trebui redus la un sfert din minimul acceptabil. Este cazul familiilor monoparentale (cu un singur părinte, cel mai adesea mama) cu 3-5 copii, ale căror necesități trebuie sa-tisfăcute dintr-un salariu minim.

Strictul necesar nu este stabilit ad-hoc, ci este aproximat prin consultarea unor echipe interdisciplinare, formate din nutriționiști, specialiști în sociologia familiei, economiști, statisticieni etc. La nevoie, normele se ajustează conform datelor culese de pe teren. De pildă, cercetătorii au fost uimiți de constatarea că abia o singură familie din 7 își îngăduie să-și petreacă anual concediul în afara localității de reședință. Însă adevărata problemă o constituie familiile - tot mai numeroase! - ale căror venituri scăzute nu permit nici măcar acoperirea cheltuielilor minime curente (alimente, locuință, transport, medicamente).

Atît de mare este discrepanța dintre minimul teoretic și cel real, încît Institutul de Cercetare a Calității Vieții a considerat că este fair-play să introducă un indicator intermediar între minimul de trai și pragul de subzistență. Acesta este nivelul minim ajustat în funcție de posibilitățile reale ale economiei în prezent. Sub acest nivel al tranziției se aflau, la ultima estimare, 7,9 milioane persoane, adică 35% din populație. Procentul fiind - după cum se vede - foarte mare, nici acest din urmă indicator nu poate fi un instrument funcțional pentru elaborarea unei politici sociale. Urmează să fie definit un minim de criză care, să cuprindă strict cheltuielile minime curente enunțate mai sus. Sau, pur și simplu, minimul de criză ar urma să fie stabilit în jurul valorii de 80% din minimul de trai anterior calculat. Ministerul Muncii și Protecției Sociale ar urma să aplice în regim de urgență măsuri pentru acoperirea minimului de criză, apreciat ca fiind obligatoriu și posibil de satisfăcut cu posibilitățile de acum prin înființarea de cantine ale săracilor, ajutoare constînd în alimente, haine, medicamente, rechizite etc.

Nu există nici un act care să oblige structurile puterii să ia în seamă aceste diagnoze ale sărăciei noastre. Pînă în prezent, nu s-a făcut încă un recensămînt al veniturilor populației, deci nu avem nici măcar o evidență a surselor curente, nemaivorbind de cele ocazionale, suplimentare. Pînă una-alta, reacțiile față de minimul de trai acceptat sînt extreme: Ministerul Muncii și Protecției Sociale îl consideră din cale-afară de pretențios, în vreme ce subiecții socotesc limita inferioară a decenței mult deasupra minimului de trai.

Eugenia COJOCARU

Publicitatea - un lux necesar

Reclama este o artă cu ajutorul căreia se răspîndesc informațiile comerciale, prin intermediul unor mijloace de comunicare. Atent condusă, ea duce în final la creșterea cifrei de afaceri a firmei respective.

Reclama poate fi grafică, prin efecte luminoase, prin viu grai liber radio sau TV, prin expunere în vitrine sau expoziții.

În economia de piață, reclama este o necesitate, deoarece susține procesul de vînzare prin crearea unei imagini favorabile firmei și produselor sale (serviciilor oferite). Reclama asigură pătrunderea pe o piață nouă sau atragerea de noi segmente de consumatori. Tehnicile și mijloacele de transmisie utilizate în publicitate trebuie alese astfel încît să aibă certe efecte sociale și psihologice. Criteriul publicității este vizibilitatea și accesibilitatea.

În municipiul Iași se simte lipsa unor specialiști și a unor firme specializate în servicii de publicitate, conținutul reclamelor fiind neconcludent, incomplet sau chiar greșit.

Pentru fiecare produs sau categorii de produse trebuie alese foarte atent locul și modul cel mai propice pentru reclamă. Evident, nu vom face reclamă la răzătoarea "Woerner" într-o publicație specializată în computere. Noile produse alimentare trebuie promovate printr-un mijloc mass-media la care au acces exact persoanele interesate, adică gospodinele. Reclama la mîncarea pentru cîini și pisici ar trebui făcută în primul rînd în revistele asociației chinologice. Repetarea pînă la saturație a aceleiași reclame are de multe ori efecte contrarii.

Revenim la condițiile specifice orașului nostru. O firmă ar trebui să cunoască exact tirajele ziarelor pentru a putea alege pe cel la care va plăti reclama. Aceasta nu este însă suficient. Ar trebui să se testeze și graficianul care execută spotul publicitar. De multe ori poate fi mai eficientă o reclamă cu o grafică deosebită, chiar dacă apare într-un tiraj mai mic. În privința posturilor locale de televiziune, trebuie ales acel post care emite la orele cu cea mai mare audiență. Calitatea imaginii și a culorii sînt alte atuuri pentru creșterea eficienței. Orele înaintate din noapte sînt foarte bune pentru reclame la produsele ce se adresează în primul rînd tinerilor. Fondul muzical, care de multe ori însoțește un text publicitar, trebuie ales în funcție de categoria de clienți vizată de firmă. Eficacitatea maximă poate fi atribuită și unei reclame care șochează. Exemplul cel mai potrivit este acea reclamă făcută mașinilor-unelte produse de firma "Ramira" Baia-Mare, care a stîrnit foarte aprinse controverse, deși era departe de perfecțiune. Concluzionînd, putem afirma că reclama inteligentă, percutantă și susținută este un mijloc sigur pentru o firmă care dorește să se facă cunoscută.

Iacob CRISTIAN

Paul MATEI

Competitivitatea est-europenilor

Raportul cu privire la națiunile în tranziție, publicat în premieră în acest an la World Economic Forum și Institutul de Management din Lausanne, prezintă un clasament al primelor 20 de țări considerate avînd "piețe de importanță medie". În fruntea acestei ierarhii a competitivității, care a luat în calcul rezervele de materii prime, resursele umane, mersul reformei, fluxul investițiilor străine, se află Polonia, urmată de Cehia și Slovacia, Ungaria și România.

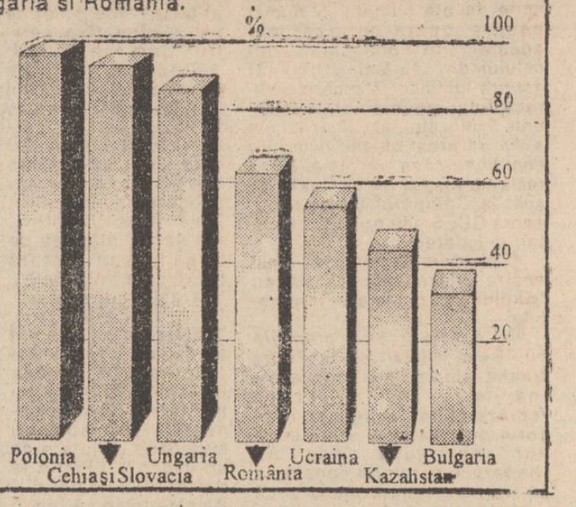

Informații de la Camera de Comerț și Industrie Iași

Camera de Comerț și Industrie Iași, în colaborare cu Centrul de Afaceri Transilvania, vor pune permanent la dispoziție agenților economici, o amplă ofertă de bunuri alimentare, industriale și bunuri de consum, precum și ce-rerile de ofertă pe care le vom primi.

Prezentăm în continuare ofertele pe care le deținem, grupate în funcție de termenul de valabilitate și grupele de mărfuri:

I. **Ofertă fermă** (termen de livrare imediat)

1. Ciment PORTLAND gri, marca B.S. 12/78 - 450, definit B.S. 4550/78
2. Ciment PORTLAND alb, marca P.A. 35, definit STAS 7055/87
3. Ciment PORTLAND normal P.A. 35, definit STAS 1500/87
4. Ciment PORTLAND normal BSS 12/78

II. **Oferte cu termen de valabilitate orientativ**

1. Produse alimentare:

- zahăr pentru cafea import Finlanda 5g./pliculeț
- zahăr vanilat import Finlanda 8g./pliculeț
- sare fină evoporală (poate fi și iodată) 1kg./pungă
- sare extrafină măcinată 1kg./pungă
- sare pentru drumuri, vrac
- sare bulgăre, vrac
- carne de porc în suc propriu în cutii de 300 g. 275g. 400g
- gulaș de vită în cutii de 300g 400g 450g
- Cabernet Sauvignon producție 1990
- Riesling producție 1991
- vinuri de vinotecă: Chardonnay 1991, Pinot Noir 1989, Chardonnay 1988, Cabernet Sauvignon, Pinot Gris, Muscat Ottonel, Riesling sec, Lacrima lui Ovidiu
- băuturi alcoolice: Coniac Murfatlar, Vodka Rassija, Whisky William s Sword
- Vodca Firiza, Satra, Club, Stibina, rom Pirat, Comoara, alcool dublu rafinat
- Alcool rafinat 96 grade import Austria
- lapte praf import USA, sac hîrtie a 25 kg
- cartofi noi Desire import Ungaria
- concentrate pentru păsări și animale import China

2. Mărfuri industriale și bunuri de consum:

- șampon de păr Lili import S.A.R. flacoane 500g.
- șampon (pentru păr foarte gras și uscat) import Iran, flacoane 125 ml.
- șampon Elegance de plante și ouă, import Germania
- produse cosmetice import Thailanda: parfum spray Chanaz, spray Samania, spray Sunset, spray Azur, spray Scharlet, Deo Cobra, apă de colonie Sporting, loțiune pentru piele, trusă fard mare și mică, spray corp Rool
- detergenți dezinfectanți import Italia Sgorg pentru căzi, chiuvete, WC-uri; Cleanderm (detergent neutru, foarte degresant) Qualim - detergent dezinfectant, deodorant; Mt Idrosol - detergent pentru suprafețe metalice; De La - detergent pulbere pentru mașini automate
- sodă caustică grea și ușoară, solidă și fulgi, în butoaie, saci polietilenă, saci hîrtie, a 50 kg.
- capse pentru bere cu garnitură de plută și garnitură p.v.c
- pufoaice cu puf gîscă, 2 fețe
- veste puf gîscă
- înlocuitori din piele pentru îmbrăcăminte încălțăminte, marochinărie, cu lățime de 140 cm
- ciorapi damă Speedy import Italia
- saci de dormit din puf gîscă
- saci de hîrtie import CSI
- bocanci piele pentru vînătoare, model militar (NATO)
- costume de vînătoare de vară și iarnă, model militar (NATO)
- coșuri pentru flori din nuiele vopsite și naturale
- seturi piese interior din alabastru: suport de lumînare, suport carte, suport ouă, suport creioane, scrumiere, vaze, suport telefon, veioze, lampadare
- farfurii inox plate și adînci
- casete audio Goldstar HP 60, Raks (Sx60, EDx60) Memorex (Cr 60, Me 60, Cr 90, Me 90)
- casete video Raks SQ E180, Raks AQ E180, Memorex HGX L180
- televizoare color Samsung 54 și 51 cm., Waltham 51 cm.
- jucării electronice cu telecomandă
- ceasuri electronice
- deodorant auto
- scaune plastic colorate și mese rotunde plastic colorate import Grecia
- umbrele colorate pentru mese import Grecia
- pistoale de etichetare
- căsuțe de lemn de d15 mp. (1 cameră 3/3, 1 hol 1/3, terasă 1/3)
- geam tras pentru construcții 2, 3, 4, 5 și 6 mm

DICȚIONAR ECONOMIC

Acțiune - hîrtie de valoare care reprezintă o cotă fixă din capitalul unei societăți pe acțiuni. Dă dreptul posesorului ei de a participa, cu vot deliberativ, la adunările generale ale acționarilor, de a lua parte la administrarea și controlul societății și de a participa la împărțirea profiturilor, proporțional cu valoarea acțiunilor ce le posedă.

Bursă - organizație privată sau de stat, prin mijlocirea căreia se efectuează tranzacții cu diferite mărfuri, se negociază diferite valori mobiliare, efecte de comerț, valute, devize ori se efectuează operațiuni de asigurări.

Broker - intermediar în operațiunile de bursă, care înlesnește încheierea contractelor prin punerea în legătură a cumpărătorilor cu vînzătorii în comerțul internațional. Brokerul nu întreține relații contractuale de durată cu partenerii; pentru serviciile prestate, brokerul primește o primă de curtaj, reprezentînd un anumit procent din valoarea contractului încheiat sau calculat pe unitatea de marfă contractată.

Cambie - instrument de plată întocmit într-o anumită formă, susceptibilă să circule pe calea girului, prin care emitentul (trăgătorul) dă ordin unei alte persoane (trasul) să plătească necondiționat o sumă de bani unei a treia persoane (beneficiarul) la o anumită dată și într-un anumit loc. Trebuie să cuprindă, obligatoriu, următoarele elemente esențiale: denumirea de CAMBIE; ordinul; pur și simplu, de a plăti o sumă bine determinată, într-o anumită valută, înscrisă în cifre și litere, numele complet și adresa trasului; scadența; locul unde urmează să se efectueze plata; numele complet și adresa beneficiarului; data și locul nașterii; semnătura trăgătorului.

Contracambie - cambie nouă, cu plata la vedere, însoțită de cambia anterioară, neplătită. Se emite (trage) de către persoana care are dreptul ca, pe cale de regres, să se despăgubească de suma ce i se cuvine, asupra unuia din giranții anteriori sau asupra principalului obligat al cambiei neplătite. Valoarea contracambiei cuprinde, pe lîngă valoarea cambiei neplătite și dobînda legală, cheltuielile de protest și de judecată, dreptul de curtaj, timbrul cambiei.

Clauza de salvare - prevedere expresă în contractele economice încheiate, de regulă, între statele membre ale C.E.E., care permite unor țări să oprească anumite importuri provenite din alte țări, dacă acestea ar risca să perturbe grav piața lor internă. Se practică și în alte acorduri bilaterale sau internaționale.

Conosament - act scris, titlu de credit, redactat într-o anumită formă, semnat de reprezentanții organizației de navigație, de armator sau de căpitanul vasului, prin care se confirmă încărcarea mărfii la bordul navei sau primirea mărfii în vederea încărcării ei, precum și obligația de a o transporta în condiții bine stabilite, contra unei taxe numită navlu, într-un anumit port. Posesia conosamentului înseamnă posesia însăși a mărfii, ceea ce oferă posibilitatea negocierii fără ca marfa să fie prezentă. Din acest motiv, conosamentul se mai numește și cambia mărfurilor.

Contigentare - instrument al politicii economice care constă în restrîngerea importului sau exportului unor mărfuri pînă la limitele (cantitative și valorice) stabilite de guvern. Contigentarea urmărește protejarea economiei naționale de concurența mărfurilor de pe piețele străine și încurajează dezvoltarea întreprinderilor indigene care produc aceleași tipuri de mărfuri.

Pachet de acțiuni de control - parte din totalul capitalului sub formă de acțiuni care asigură proprietarului lor dominația în fapt asupra întregii activități a societății. Teoretic, o persoană trebuie să dispună de peste 50% din acțiuni pentru a deține controlul; practic, însă, acest lucru se poate realiza și prin posesia a 40% sau chiar 30-35% din numărul total al acțiunilor datorită dispersiei micilor acționari și neparticipării lor la adunările generale ale societății. **(Ec. Gh. Tănasă - din LEXICON..., ed. 1981)**

FREE BIBLE COURSE BY MAIL

For your FREE course please send your name and address (clearly written) to:
WORLD BIBLE SCHOOL
Dept. H13, P.O. Box 9346,
Austin, TX 78766 USA

Societatea Medicală
PRO FAMILIA
O CERTITUDINE PENTRU SĂNĂTATEA FAMILIEI DVS.

Consultații medicale
de înaltă competență
pentru orice problemă de sănătate

Informații și programări la tel. 131043, zilnic între orele 10-18, sau la sediul din Str. Chișinăului (Țuțora) nr. 11 C, bl. E1.

AGENȚIA TURISM "MOLDAVIA"
Str. Ștefan cel Mare 4
telefon: 112289; 112006

organizează excursii în:
● POLONIA - 15; 22.05.93
● TURCIA - 15.05.93

La sediul acestei societăți se preiau anunțuri de mică publicitate pentru monitorul

MICA PUBLICITATE

Vă reamintim că orice anunț de mică publicitate al persoanelor fizice mai mic de 15 cuvinte îl puteți transmite zilnic între orele 8.30-15.00, la numărul

144776

și el va fi publicat în mod gratuit în ziarul nostru.

auto - moto

• Vînd mobilă și mască Audi 100, preț avantajos. Tel. 143390, între orele 18.00-20.00. (9926)

• Vînd urgent și convenabil Dacia 1300. Tel. 159298, după-amiaza.

• Vînd Oltcit Club, c.v. ffranțuzească. Tel. 114694.

• Producem și vindem elevator hidraulic auto 3,5 tf, model german. Tel. 112680, orele 8.30-16.00. (10.028)

• Vînd elevator hidraulic auto. Tel. 135920, după ora 16.00. (10.028)

• S.C. TOFAN TRANS S.R.L., unic distribuitor în județul Iași al fabricilor de anvelope Victoria Florești și Danubiana București, vinde prin depozitul din Șoseaua Ungheni nr. 2 (Autobaza 1) anvelope toate dimensiunile, la prețurile cele mai avantajoase. Tel. 173621

• Vînd avantajos Renault 10 cu motor Dacia și piese de rezervă Tel. 162071

electronice

• Vînd incubatoare electrice, capacitate 60 ouă, 18.000 lei. Tel. 112732, 113538. (9924)

• Vînd adaptor înregistrare simultană pentru 4 videocasetofoane. Tel. 142446, orele 9.00-15.00.

• Vînd termostat cu mercur, reglabil. Tel. 142446, orele 9.00-15.00.

• Cumpăr reportofon performant. Tel. 135200, între orele 20.00-22.00.

• Vînd mașină de scris electronică. Tel. 161014.

• Vînd mașină electrică de cusut "Ceaika", 12 operații. Tel. 155195.

• Vînd calculator "Cobra", preț convenabil. Tel. 157914.

case terenuri

• Caut garaj pentru 4 mașini mari. Tel. 137613, zilnic, după ora 18.00.

• Vînd teren construcții, 300 mp, în zona Bucium, capătul liniei de troleibuz. Tel. 117978, după ora 17.00.

• Vînd sau schimb cu garsonieră confort I 1.700 mp (1.000 lei/mp) teren construibil în Voinești. Tel. 164696.

• Vînd 450 mp teren construibil (lîngă Grădina Botanică), preț negociabil. Tel. 110373

• Vînd urgent casă 3 camere, cu bucătărie de vară și teren 2.000 mp, situat în Podu-Iloaie, str. Lăpușneanu nr. 15, cu posibilități de navetă. Preț 3 milioane negociabil. Tel. 098/040079, familia Oăeru Aurelia. (10.062)

• Vînd apartament 2 camere, confort I, Cantemir. Tel. 134112, între orele 8,00 - 18,00.

• Vînd sau închiriez grădină 1000 mp și apartament 2 camere, decomandat. Tel. 134018.

• Vînd casă sat Costești - Tg. Frumos, teren arabil plus vie (eventual arendă). Tel. 156733.

• Vînd teren construcție, 300 mp, în zona Bucium, capătul liniei de troleibuz. Tel. 117978, după ora 17,00.

vînzări

• Vînd mobilă și mască Audi 100, preț avantajos. Tel. 143390, între orele 18,00 - 20,00. (9926)

• Vînd incubatoare electrice pentru 60 ouă, preț 18.000 lei. Tel. 112732, 113538. (9924)

• Vînd mașină electrică de cusut "Ceaika", 12 operații. Tel. 155195.

• Vînd mașină de scris electronică. Tel. 161014.

• Vînd corp bibliotecă, avantajos. Tel. 146631.

• Vînd garaj din beton. Tel. 156293.

• Vînd frigider Fram 70, puțin folosit, medicamentul ALACOL, ochelari vedere (-3). Tel. 138687.

• Vînd cărucior sport. Tel. 148104.

• Vînd semințe de lucernă - 100 kg, 700 lei pe kg. Tel. 138336.

• Vînd aur dentar. Tel. 153969.

• Vînd cățel pechinez, 2 luni, albroșcat. Tel. 171407.

• Vînd mașină de cusut și cumpăr capotă față Trabant 601. Tel. 148275.

Vînd corp bibliotecă, avantajos. Tel.146631.

Vînd cărucior sport, nou. Preț fix 10.000 lei. Tel. 120435.

• Vînd pătuț copil și tv cu lămpi. Tel. 139514.

• Vînd OMNIPAC. Tel. 124176.

• Vînd societate comercială, preț negociabil. Tel. 142505, între orele 18,00 - 20,00.

cumpărări

• Cumpăr reportofon performant. Tel. 135200, între orele 20.00 - 22.00.

• Cumpăr semicursieră. Tel. 173572.

• Cumpăr lire, franci, șilingi. Tel. 124227.

• Cumpăr poliester pentru izolație (20 mp). Tel. 133982.

• Cumpăr VIREGIT. Tel. 148324.

închirieri

• Închiriez cameră decomandată. Tel. 143641.

• Închiriez apartament 2 camere, Podu-Roș, plata în valută. Tel. 139329, 149998, seara.

• Închiriez garsonieră, tot confortul, zona Tătărași-Flora. Plata în valută. Tel. 156242.

• Închiriez garsonieră mobilată cu telefon, Tătărași. Plata minim 4 luni. Tel. 172396.

• Societate comercială închiriază spațiu pentru depozitare mărfuri. Relații la telefon 140601, între orele 10,00 - 14,00. (9874)

• Închiriez garsonieră în zona gării Nicolina, cu plata anticipat. Tel. 126902.

• Închiriez apartament cu 2 camere, în cartierul Păcurari, cu plata în valută. Tel. 160901.

• Ofer cameră decomandată unei studente străine sau două studente (eleve) românce. Tel. 144609.

schimburi

• Schimb apartament 3 camere decomandate, confort I, Păcurari cu apartament 2 camere Copou sau zonă centrală. Tel. 115995.

• Schimb apartament 2 camere proprietate, semidecomandat, zona "Zimbru", etajul I, cu similar zonele Podu-Roș, Tătărași, Oancea, Păcurari, Gară, Autogară. Tel. 165371, orele 18.00-23.00.

• SUCEAVA - schimb apartament proprietate, două camere, central, cu similar Iași. Tel. 141676, după ora 17.00.

• Schimb apartament 3 camere, str. Cetățuia (confort I), cu apartament 2 camere Oancea. Tel. 124950.

• Schimb apartament 3 camere, semidecomandat, Alexandru cel Bun, cu apartament două camere și garsonieră. Tel. 164696.

pierderi

• Pierdut contract garsonieră pe numele Badea Jana. Îl declar nul.

oferte servicii

• Filmări video. Tel. 114422. (10.134)

• Proiectez ștanțe și matrițe de injecție și țin evidența contabilă unei firme particulare. Tel. 159852.

• Societate comercială caută constructor pentru un sediu de cca. 1000 mp. Informații la telefon 126329.

• Traducător în și /din engleză, efectuez traduceri de calitate, seriozitate. Tel. 173853, după ora 20,00.

• Inginer, repar tv color, video și tv. C.I., trageri în bandă. Tel. 128356.

• Ofer menaj unei persoane străine. Relații la telefon 151355, după ora 17.00.

• Profesor, meditez matematică, clasele VII-XII. Tel. 113973.

• Meditații limba spaniolă, orele 16,00 - 18,00. Tel. 137137.

locuri de muncă

• S.C. "Global" S.R.L. Iași angajează vînzători și muncitori necalificați. Relații la tel. 124468.

• S.C. T.I.M.I. S.A. angajează urgent următoarele categorii de personal: tinichigiu auto; vopsitori auto; mecanici auto; mecanici specializați în motoare Diesel. Relații suplimentare la sediul unității din str. Metalurgiei nr. 4A, telefon 134650/116, 135586, 135636.

• COMEROMIMPEX S.R.L. Iași organizează selecție în ziua de 14.05.1993 pentru ocuparea următoarelor posturi: magazioner (2 locuri), merceolog (1 loc). Condiții: absolvent Liceu economic nr. 1 sau facultate. Vîrsta maximă 27 de ani. Relații la tel. 125405 sau la sediul din bl. 909 (zona Pasarela Nicolina).

• S.C. IASITEX S.A. Iași angajează prin concurs economiști, absolvenți ai Facultății de Științe Economice, pentru activitățile: contabilitate, financiar, C.F.I., prețuri. Cererile se primesc pînă la data de 14.05.1993, la registratura unității. Relații suplimentare la telefon 136760/270-182, între orele 7,30 - 15;30.

matrimoniale

Italian patron office import-export diamante, pietre prețioase și aur, absolut singur înăuntrul sufletului, necăsătorit, stare materială foarte bună, 48 ani, cu spiritul încă tînăr, prezentabil, de o fidelitate absolută, nebăutor, nefumător, maximă seriozitate, caut exclusiv domnișoară/ doamnă tînără, frumoasă, afectuoasă, 20/35 ani, chiar și divorțată, interesată de cunoașterea mea doar în scopul unei căsătorii din dragoste. Scrieți-mi, atașînd o fotografie. Adresa mea: Camerin Giorgio, Via San Salvatore 38/F, Valenza (AL), Italia, tel. 0131/953117. NB. Telefonare non serve, non voglio/ Scrivetemi tassativamente in italiano, non importa errori, per foto intendo faccia, fronte e profilo, intera persona, in piedi, fronte e profilio, la descrizione deve esser dettagliata plu'possibile, e'inutile scrivere senza i requisiti richiesti, la lettera verra' cestinata. Se dopo i tempi tecnici postali non riceveto riposta, la riposta vi e'gia stata data e'negativa non solecitate grazie. Tutto si fara'per corrispondeza fino alla mia decisione d'incontro.

diverse

• Societate comercială caută constructor pentru un sediu de cca 1.000 mp. Informații la tel. 126329.

• Magazinul din cadrul Agenției de turism "Moldavia", situat în str. Ștefan cel Mare nr. 4, oferă spre vînzare, la prețuri foarte avantajoase, următoarele: ghid de conversație italian-român; ghid de conversație român-italian; ghid de conversație polonez-român; harta turistică a următorilor munți: Caraiman, Penteleu, Vrancei, Piatra Craiului, Leoata, Bucegi etc., precum și alte hărți turistice.

• S.C. UNION 91 SRL, str. Uzinei nr. 61 Iași, anunță redeschiderea Băii Populare Iași, str. Uzinei nr. 61, cu data de 10.05.1993, cu următoarele servicii: lecții de înot pentru copii și studenți: fără abonament (250 lei/oră); cu abonament, 10 cursuri (200 lei/oră); înot adulți (300 lei/oră); baie duș (100 lei/oră); gimnastică pentru copii (150 lei/oră); gimnastică adulți (200 lei/oră); începînd cu 20.05.1993, saună de 300 lei/oră. Relații suplimentare se pot da la telefon nr. 112742, zilnic de la ora 18,00 - 20,00; vineri - 14,00 - 19,00; sîmbătă - 8,00 - 18,00.

• Magazinul din cadrul S.C. "Moldavia" Co. Ltd., situat în str. Ștefan cel Mare nr. 4, ne oferă: ciocolată, țigări, fuste blugi pentru fetițe, salopete din blugi pentru copii, costumașe cuiuși, ojă, deodorante, pantofi din piele pentru bărbați; sacoșe; vodkă, cafea etc. - la prețuri avantajoase. Vă așteptăm.

• S.C. RODIPET S.A. filiala Iași, str. Silvestru 2, tel. 116114, anunță publicul cititor reluarea importului de presă franceză și engleză. Se pot contracta abonamente trimestriale cu valută.

felicitări

• Cornelia, cu ocazia sărbătoririi unei noi primăveri, Titi, Iolanda și Costel îți dăruiesc cele mai frumoase flori, fericire, sănătate și multe bucurii alături de noi, care te iubim mult. "La Mulți Ani". (10.140)

• Mama Maricica, sora Adina și tata Costel Sorocianu urează Corinei Sorocianu cu ocazia evenimentului pe care îl sărbătorește astăzi, 10.05.1993, un călduros "La Mulți Ani" și succes în viață. (10.182)

decese

• Familia Ciubotariu Gheorghe și Silvia anunță cu durere dispariția după o lungă și grea suferință a celei ce a fost o bună mamă, soacră și bunică CARCIOG SMARANDA. Înmormîntarea va avea loc pe 11.05.1993, ora 12.00, la cimitirul Eternitate. Familia.

condoleanțe

• Fina - Bambu Daniela - este alături de nașii ei Ștefurac Lina și Ionel din Tomești pentru pierderea tatălui. Condoleanțe întregii familii.

• Familia Alexandrescu transmite condoleanțe doamnei dr. Postică la pierderea prematură a soțului. Dumnezeu să-l ierte.

• Familia Dorneanu transmite sincere condoleanțe familiei Iacob pentru greaua pierdere suferită prin decesul lui IOAN IACOB.

• Colectivul Spitalului și Policlinicii C.F.R. Iași este alături de colega Mazilu Marinela în aceste clipe grele pricinuite de decesul tatălui și transmite familiei îndurerate sincere condoleanțe.

• Salariații Spitalului General Răducăneni transmit sincere condoleanțe familiei dr. Iacob Ștefan pentru pierderea tatălui.

comemorări

• Iustina Bernic - soție, împreună cu cei patru copii și familiile lor, anunță că astăzi se împlinesc 7 ani de la decesul bunului și vrednicului nostru soț, tată, bunic și străbunic, ALEXANDRU BERNIC. Odihnește-te în pace, suflet bun, care ai muncit toată viața pentru binele familiei. Dumnezeu să te ierte și să-ți fie țărîna ușoară. Comemorarea, sîmbătă, 8 mai 1993, la cimitirul Eternitate. (10181)

• 7 ani - șapte ani de gol și durere sunt de la plecarea de pe acest pămînt a profesorului DUMITRU TROCIN, lector universitar la Universitatea "Al. I. Cuza", care în ziua de 10 mai 1986 a părăsit această lume pe care atît a iubit-o. La mormînt ne vom ruga pentru sufletul său nobil, astăzi, 8 mai 1993. Soția și fiul.

mesaje

• Lucrețiа - soție și familia dr. Ștefan Iacob mulțumesc celor care au fost alături de ei la marea durere pricinuită de trecerea în neființă a lui IACOB IOAN VALERIU.

TELEFOANE UTILE

• SALVARE: 961
• POMPIERI: 981
• POLIȚIE:
Inspectoratul Județean 146666, 140020, 146840; Municipiu - 146850; Serviciul Circulație - 140070.
• AGENȚIA CFR: 147673
• INFORMAȚII GARĂ 146333
• AUTOGARĂ: 146587
• AGENȚIA TAROM: 115239
• INFORMAȚII AEROPORT: 178126
• STAȚII PECO:
Baș Ceauș - 176865; Aurel Vlaicu - 175812; Bucium - 132891; Crișan - 112182; Păcurari - 164142; Sărărie - 147482.
• DISPECERATE:
RA Gaz-Metan - 141737; RA Apă-Canal 142451; Renel - 145037, deranjamente - 147070; Termoficare - 141956; RA Locuința - 112434; Telefoane - Deranjamente - 921; Protecția mediului - 147010.
• GARDA FINANCIARĂ: 112851, 112427
• ADMINISTRAȚIA FINANCIARĂ: 143030
• NOTARIAT: 147574
• TRIBUNAL: 146300
• PROCURATURĂ: 146630
• CAMERA DE COMERȚ: 117757
• CENTRUL MILITAR JUDEȚEAN: 146370
• HOTELURI:
Moldova - 142225; Traian - 143330; Unirea - 142110; Sport - 137817.
• POLICLINICA CU PLATĂ: triaj informații - 117244.

monitorul

FLORIN FLORESCU
redactor șef
DAN RADU
redactor șef adjunct

Tudor Agavriloaei - secretar general de redacție

EVENIMENT: Toni HRIȚAC (șef-secție), Eduard Calotă, Mihaela Cănănău, Vasile Cojocariu, Cătălin Croitoru, Mona Dîrțu, Dumitru Filimon, Valentin Gheorghiță, Cristian Hanganu, Septimiu Sărățeanu, Adina Scutelnicu, Ovidiu Scutelnicu, Vali Știrbu.
POLITIC: Radu Mesniță, Cristian Racu.
ECONOMIE: Alin Tocan, Costel Stroescu.
REPORTERI SPECIALI: Cornel Cristoiu, Dorin Popa.
SPORT: G.I. Nicolae, Leonard Cănănău, G. Anghel, Victor Grădinariu, I.C. Teodor.
REDACTOR DE SERVICIU: Ion N. Oprea.
GRAFICĂ: Lucian Amarii.
DIVERTISMENT: George Pînzaru.
RECLAMA-PUBLICITATE: Daniel Sîrbu, Cătălina Ailiesei, Liliana Cozma, Maria Vornicu.
CULEGERE-TEHNOREDACTARE COMPUTERIZATĂ: Cornelia Agavriloaei; Cerasela Cîrmpei, Petronela Macovei, Florin Pavel, Liliana Signeanu, Mihaela Spineanu.

OVIDIU ȘIMONCA - redactor șef adjunct MONITORUL - EXPRES
Cristina Popescu - director de programe RADIO NORD-EST.
Livia Susanu - editor NORD-EST PRESS.

EDITOR
NORD-EST s.r.l.
Director general
ALEXANDRU LĂZESCU
Director literar-artistic
FLORIN ZAMFIRESCU
Director onorific
AUREL LEON
Director comercial
CEZAR CALUSCHI
Manager: Gabriel Rusu
ADRESA REDACȚIEI:
Str. SMÎRDAN nr.5
Tel. 17.25.57 (centrala)
Fax: 14.32.24

ABONAMENTELE se pot face la orice oficiu poștal din țară. MONITORUL figurează în catalogul presei interne la poziția 838.

Tiparul executat la S.C. DOSOFTEI S.A. Iași

Echipa care realizează publicațiile dispoziție

S.C. NORD-EST s.r.l.
prin
CENTRUL DE PRODUCTIE COMPUTERIZATA
realizează matrițe pentru tipar înalt și tipar offset

cărți
reviste
pliante

cărți de vizită
hîrtii cu antet
invitații
formulare tipizate

totul în regim de urgență și în condiții grafice deosebite

Relații la sediul cotidianului MONITORUL, str. Smîrdan nr. 5, tel. 17.25.57 - interior 26, fax 14.32.24 zilnic între orele 10:00-20.00

Fotbal, divizia A

Autobuzul București - Politehnica Iași 2 - 1

Stadion: Autobuzul, teren foarte bun, timp însorit, dar cu vînt. Spectatori - circa 3.000. Au înscris: Năstase (min. 50), Diaconu (min. 67) - Kereszi (min. 23 din penalty).

Autobuzul: V. Marcel - Marina, Ioniță, Tănasă, Ionescu-Stoian, Diaconu, Drăgan-Marian (min. 33 Ploaie), Năstase, Tăchescu (min. 73 Tăvăran).

Politehnica: Bordeianu-Urdaru, Stafie, Haraga, Munteanu-Spirea, Petrache, Kereszi (min. 74 Abălașei), Căunei (min. 46 Pricop)-Ambrosie, Zafiris.

Cartonașe galbene: Stafie, Munteanu, Kereszi.

Au arbitrat bine: T. Vereș (Sf. Gheorghe) - M. Săvinoiu (Satu-Mare), I. Ionaș (Deva)

Observator F. R. F.: Florin Gătejan (București).

După ce în partida din tur fotbaliștii Politehnicii au dezumflat roțile echipei Autobuzul, pertorîndu-le cauciucurile cu patru cuie (a se citi goluri) sîmbătă la București, "șoferii de ocazie" din capitală și-au luat revanșa. Prezența în tribunele stadionului a selecționerului echipei naționale, domnul Cornel Dinu alături de cîțiva reputați tehnicieni ai fotbalului românesc (arbitrul Dan Petrescu, antrenorii Ion Moldovan și Viorel Kraus etc), a stîrnit vanitatea jucătorilor ambelor echipe. Aceștia prin jocul prestat au căutat să sensibilizeze ochiul critic al antrenorului național în dorința de a dovedi că și în teren există potențiale vedete, apte să facă parte din loturi. După ce s-au făcut cărțile, se părea că studenții politehniști vor avea prima șansă. Ocazia din minutul 2, cînd mingea șutată de Spirea a lovit transversala, a constituit preludiul care a dus la înscrierea în minutul 23 a golului lui Kereszi. Acesta execută cu siguranță lovitura de la 11 metri, acordată just de Ion Vereș la un fault produs asupra lui Zafiris. În continuare "profesioniștii" de la Polynx au dominat categoric, profitul tactic ales de prof. Leonida Antohi dînd roade pînă în minutul 50, cînd una din rarele centrări ale gazdelor a fost finalizată de Năstase, ce-i drept, printr-un procedeu tehnic de mare finețe (șut pe spate din foarfecă!). De altfel, egalarea fusese deja anunțată cu cîteva minute înainte cînd numai intervențiile salvatoare ale lui Bordeianu la șuturile lui Stoian și Drăgan fac ca ieșenii să nu primească gol. Timpul trece în favoarea noastră, ne-am fi mulțumit și cu un singur punct, dar din nefericire, în minutul 67 Diaconu, printr-o norocoasă lovitură de cap, reușește să-l învingă pe Bordeianu, golul marcat aducînd și victoria gazdelor. Cu toate că a pierdut, Politehnica a lăsat o bună impresie la București, confirmîndu-se vechea tradiție a bunelor evoluții ieșene în capitală.

Leonard CĂNĂNĂU

Celelalte rezultate: Chimia Rm. Vîlcea - Unirea Focșani 3-2; Portul Constanța - C.S. Faur București 0-1, Flacăra Moreni - A.S.A. Tg. Mureș 3-1; Foresta Fălticeni - Steaua Mizil 1-2; F.C. Argeș - C.S.M. Suceava 3-0; Unirea Slobozia - Ceahlăul Piatra Neamț 0-2; Callatis Mangalia - Gloria CFR Galați 1-1; Gloria Buzău - C.S. Olt 90 2-0.

Etapa viitoare (miercuri, 12 mai), Politehnica Iași - Callatis Mangalia, Steaua Mizil - Portul Constanța, C.S. Faur București - Flacăra Moreni, A.S.A. Tg. Mureș - Chimia Rm. Vîlcea, F.C. Argeș - Foresta Fălticeni, Ceahlăul Piatra Neamț - Gloria Buzău, Unirea Slobozia, C.S.M. Suceava - Gloria CFR Galați, C.S. Olt 90 - Autobuzul București.

1	Ceahlăul P.N.	27	14	6	7	39-22	34
2	Flacăra Moreni	27	15	3	9	40-30	33
3	Gloria Buzău	27	14	4	9	54-37	32
4	FC Argeș Pitești	27	11	8	8	40-25	30
5	Steaua Mizil	27	13	3	11	52-30	29
6	Callatis Mangalia	27	12	5	10	33-32	29
7	CSM Suceava	27	11	6	10	31-33	28
8	Chimia Rm. Vîlcea	27	11	5	11	49-46	27
9	Politehnica Iași	27	12	3	12	39-37	27
10	Gloria CFR Galați	27	11	5	11	36-34	27
11	Unirea Focșani	27	10	7	10	31-30	27
12	Portul Constanța	27	13	3	12	43-44	27
13	ASA Tg. Mureș	27	13	3	12	33-36	27
14	CS Faur București	27	11	4	12	33-33	26
15	Autobuzul București	27	11	3	13	39-41	25
16	Foresta Fălticeni	27	10	3	14	24-37	23
17	CS Olt 90	27	10	2	15	31-58	22
18	Unirea Slobozia	27	4	5	18	20-62	13

DANIEL ZAFIRIS - un veritabil vîrf de lance

Fotbal, divizia B

CFR Pașcani - Nitramonia Făgăraș 2-0 (0-0)

• *Constructorul învins la Codlea*

În meciul tur, pășcănenii obținuseră primul lor punct în deplasare, singurul, de altfel, cîștigat de oaspeți în acea etapă (a X-a). În meciul de ieri, ceferiștii s-au chinuit o primă repriză să rateze toate ocaziile de gol! De-abia după pauză, în minutul 49, Rotaru înscrie cu capul, în urma centrării lui Irimia. Urmează un interval (minutele 70-85) de joc foarte bun al pășcănenilor, din care consemnăm: șutul extrem de periculos de la 30 metri al lui Gurgu (reținut cu dificultate de portar - min. 70) și un altul mai periculos, la 2 minute distanță, al lui Anton. În minutul 76, Tofan, proaspăt intrat în joc, șutează năprasnic din vole, spre colțul lung, dar portarul reușește să respingă în extremis, nu atît cît să îndepărteze pericolul pentru că Tănase, aflat în apropiere, înscrie. Poate că scorul ar fi fost unul de forfait dacă la o greșeală a apărării făgărășene (care a jucat faza neinspirat la ofsaid), mingea șutată spre poartă nu ar fi fost atinsă în ultimă instanță de un jucător aflat în ofsaid pasiv sau dacă Rotaru n-ar fi jucat egoist faza din minutul 82 și ar fi lăsat mingea lui Tofan, mai bine plasat. Golul de onoare ar fi fost posibil în minutul 87, cînd oaspeții trimit ușor pe lîngă stîlpul din stînga porții, în care portarul rămăsese spectator. Scorul înscris în acest meci a arătat diferența netă de valoare dintre cele două echipe.

Marius ANDREI

P.S. Ieri, la Codlea, Constructorul Iași a pierdut cu 0-2 în fața unei echipe cu mare foame de puncte: Unirea Codlea. Vom reveni cu amănunte de la trimisul nostru în numărul de mîine.

Alte rezultate: Textila Buhuși - Sportul Municipal Vaslui 1-2; C.S.M. Borzești - Cotidian Bacău 0-0; Vrancart Adjud - Harghita Odorhei 3-0; C.S. Mecanex Botoșani - Mureșul Toplița 3-0 (neprezentare), Bucovina Rădăuți - Minerul Comănești 3-2; Aerostar Bacău - Meconerg Onești 2-0; Cetatea Tg. Neamț - A.S.A. Cîmpulung 3-0; F.E.P.A. '74 Bîrlad - Relonul Săvinești 2-0.

Clasament: 1. Constructorul (41 puncte); 2. Mureșul Toplița (35 p.); 3. Aerostar Bacău (34 p.); 4. Vrancart Adjud (33 p.); CFR Pașcani ocupă locul 8, cu 31 puncte.

Etapa intermediară (12 mai): Constructorul Iași - Vrancart Adjud; Harghita - Odorhei - CFR Pașcani; Sportul Municipal Vaslui - F.E.P.A. '74 Bîrlad; Cotidian Bacău - Textila Buhuși, Nitramonia Făgăraș - C.S.M. Borzești; Mureșul Toplița - Unirea Codlea; Minerul Comănești - Mecanex Botoșani; Meconerg Onești - Bucovina Rădăuți; A.S.A. Cîmpulung - Aerostar Bacău; Relonul Săvinești - Cetatea Tg. Neamț.

Ieșenii învingători în turneul zonal de șah pentru școlari

La sfîrșitul săptămînii trecute, la Iași s-a desfășurat turneul zonal de șah destinat echipelor școlare de fete și băieți din școlile gimnaziale. Au participat județele Bacău, Suceava, Vaslui și Iași. Gazdele s-au impus atît în competiția băieților (în echipa: V. Ungureanu, M. Gavriluță, N. Micu, S. Iarca, B. Nechifor), cît și în cea a fetelor (în componența M. Caba, R. Diaconu, D. Pomîrleanu, R. Suditu, D. Vârnav). Pe locurile 2 și 3 s-au situat județele Bacău și Suceava (la băieți), respectiv Suceava și Bacău (la fete). Din păcate, inimoșii șahiști ieșeni, pregătiți de profesorii Margareta Perevoznic și Gheorghe Pancu, au fost răsplătiți pentru succesul lor doar cu diplome, cupe și... plicuri filatelice (ștampilate cu o ștampilă specială dedicată acestui eveniment șahist). Se pare că sponsorii au fost de această dată în grevă. **(G.N.)**

Jocul rezultatelor

• **Handbal**: Aura cîștigă la Rm. Vîlcea, Mecon învinsă la Ploiești

Ieri, în divizia A la handbal feminin, H.C. Aura Iași a învins cu 28-25 (14-13) echipa locală Voința-Chimia.

Alte rezultate: Silcotex Zalău - Chimistul Rm. Vîlcea 25-31 (14-16); CFR Craiova - ILSA Timișoara 30-24 (13-15); Constructorul Baia Mare - Universitatea Bacău 28-32 (13-18); Universitatea AEM Timișoara - Hidrotehnica Constanța 16-20 (10-11). Meciul Rapid București - Fibrex Săvinești a fost amînat.

În ultima etapă a diviziei B la handbal masculin: Petrolul Teleajen - Politehnica Mecon Iași 30-24. Echipa ieșeană așteaptă cu speranțe turneul de baraj.

• **Tir cu arcul**: ieșenii au cîștigat Cupa României

La poligonul de tir cu arcul din Iași s-au încheiat întrecerile Cupei României, un ultim test de verificare a loturilor naționale înaintea competițiilor internaționale ce vor urma. Atît la masculin, cît și la feminin s-au impus reprezentanții CSM Iași (antrenor prof. M. Alexandrescu). La băieți a cîștigat Constantin Frai (2.510 puncte), urmat de petroșenenii V. Habian și G. Pușcă (cu 2.478, respectiv 2.371 puncte). La 2 puncte diferență de locul trei s-a clasat un alt ieșean, Cezar Alexandrescu. Întrecerea feminină a revenit Mihaelei Miron, cu 2.382 puncte.

• **Fotbal**, divizia națională: schimbare de lider

Politehnica Timișoara - Steaua 1-1; Farul - Gloria Bistrița 2-1; Sportul Studențesc - Oțelul Galați 1-0; F.C. Brașov - F.C. Inter Sibiu 0-0; Electroputere Craiova - U Cluj 0-0; Progresul București - Universitatea Craiova 0-0; Dinamo - Petrolul 5-0; Dacia Brăila - Rapid 0-0; C.S.M. Reșița - F.C. Selena 2-0. În clasament: 1. Dinamo - 44 puncte (66-17); 2. Steaua - 44 p. (62-18); 3. Universitatea Craiova - 33 p. (39-28); 4. Rapid - 33 p. (34-27); ...; 15. Progresul - 20 p.; 16. Petrolul - 18 p. (33-47); 17. F.C. Selena - 18 p. (16-37); 18. C.S.M. Reșița - 15 p.

• **Rugby**: România Tunisia 51-0 (14-0)

Meci în cadrul Campionatului European FIRA. Au înscris Brici - 4 eseuri, Dumitraș - 2, Patrichi - 1 și Nichitean - 5 transformări și două lovituri de pedeapsă. Următorul meci, la 20 mai, cu Franța.

• **Box**: C.M. de la Tampere: două victorii și o înfrîngere

La C.M. de box care se desfășoară în aceste zile în Finlanda, cel mai bun rezultat românesc din tur a fost obținut de "pana" Marcelică Tudoriu, care l-a învins pe sud-coreeanul Duk-Kyu-Park, vicecampion mondial în 1991 la Sidney. "Cocosul" Adrian Marcu a reușit să cîștige în fața altui coreean, Tay-Hoon-Lee. În schimb, Nicolae Leonard (semimijlocie) a părăsit întrecerea după meciul pierdut în fața nigerianului Kingsley.

G.I.N.

În manșa tur a Cupei I. H. F. la handbal feminin

Rapidistele au obținut o superbă victorie la 12 goluri diferență!

Rapid Mefin București - C. S. L. Dijon 28-16 (14-7)

Sîmbătă dimineață, în Sala Giulești din capitală s-a disputat manșa I a finalei Cupei I. H. F. la handbal feminin. Față în față s-au aflat două out-sidere (cel puțin așa erau considerate la începutul competiției): Rapid București și Cercul Sportiv Laic din Dijon. Obiectiv vorbind, și nefiindu-ne frică că vom fi acuzați de patriotism ieftin, putem spune că, de fapt, pe teren nu au jucat două echipe ci una singură, cea bucureșteană, aflată sîmbătă într-o zi de excepție.

Elevele antrenorului Tiberiu Milea (ale cărui merite incontestabile în clădirea unei echipe de talie europeană sub Podul Grant trebuie subliniată din capul locului), au condus din primul și pînă în ultimul minut de joc. Repriza I ne-a arătat-o pe portărița Mihaela Ciobanu într-o formă excelentă, ea parînd cam 75% din șuturile trase de franțuzoaice! Această reușită deosebită a dat aripi jucătoarelor alb-vișinii, care s-au debarasat de inerentele emoții și au înscris gol după gol în poarta handbalistelor din Dijon. Este de ajuns să spunem că în minutul 19 scorul era 10-2 (!), marea majoritate a punctelor fiind reușite prin contraatacuri spectaculoase, copiate parcă la indigo din manualele de specialitate. Spre sfîrșitul primei părți a jocului, franțuzoaicele s-au sculat "din pumni" și au mai echilibrat cît de cît jocul.

Același aspect avea să-și păstreze partida și în primele minute ale reprizei secunde. Dar finalul a fost un adevărat... taifun la poarta C. S. L. -ului: de la 19-13 (minutul 47) s-a ajuns în doar zece minute la 27-14! Cu toate eforturile portăriței Pecheux și ale extremei Roca (cele mai bune din echipa franceză), Rapidul a terminat acest meci în triumf, cîștigînd cu 12 goluri diferență și avînd asigurată cucerirea trofeului în proporție de 95%. E greu de crezut că fetele noastre vor pierde la Dijon cu peste 12 goluri diferență sau că nu vor marca cel puțin 16 puncte. Dimpotrivă, ne ambiționăm să pronosticăm pentru sfîrșitul acestei săptămîni un nou succes românesc și în Hexagon.

Au contribuit la această fantastică victorie: M. Ciobanu, M. Doiciu (4 goluri), Fl. Ivan (5), S. Lefter (6), M. Finaru (3), M. Dimcescu (4), S. Arvatu (2), M. Mirea (3), M. Chitoroagă (1), S. Stanciu. Alături de ele, antrenorul Tibi Milea. Mulțumim. Rapid!

Ion C. TEODOR

CONCURS CU 10 TALOANE TALON 1

marele premiu: UN FRIGIDER

plin cu mîncare și băutură

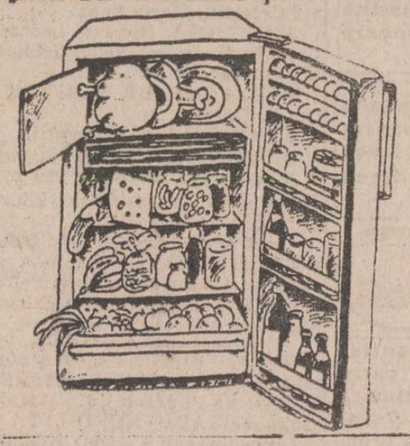

Numele și prenumele _____

B.I. seria __ nr. _____

Adresa: _____

_____ tel. _____

ÎN FRIGIDER VOM GĂSI:

carne de porc și de vită (mușchi, cotlet, mînzat etc. - în congelator), Salam de Sibiu, salam de vară, brînzeturi, conserve de carne și de fructe exotice, băuturi extrafine (aperitive, creme-desert, vinuri renumite, șampanie, cutii de bere, sucuri naturale etc.), lapte, zarzavaturi proaspete, șerbeturi, ouă ȘI MULTE ALTELE

REGULAMENTUL CONCURSULUI

În fiecare zi, începînd de luni, 10 mai '93, în cotidianul "Monitorul" se va tipări cîte un talon de concurs, numerotat de la 1 la 10. Dumneavoastră nu trebuie decît să decupați cele zece taloane, să completați citeț datele personale și să depuneți taloanele la sediul redacției. La depunere veți primi un număr de concurs, pe baza căruia aveți dreptul să participați la tragerea la sorți care va desemna cîștigătorul frigiderului plin cu mîncare și băutură.

ATENȚIE! Se va tipări și un TALON-JOCKER, care poate înlocui oricare din cele zece taloane care vă lipsește. Pe lîngă Marele Premiu (frigiderul plin cu mîncare și băutură) se vor oferi și importante cîștiguri în bani și obiecte.

UN SET COMPLET DE TALOANE O ȘANSĂ REALĂ DE CÎȘTIG!

A. S. Roma caută un înlocuitor pentru Caniggia

• *foarte probabil, acesta va fi un jucător din Spania* •

Cu siguranță, A. S. Roma nu trece prin una din cele mai faste perioade ale sale. Visteria clubului e cam goală, iar președintele Luigi Ciarrapico are mari probleme cu justiția italiană, fiind acuzat de afaceri cu Mafia. Echipa e abia pe la mijlocul clasamentului și dacă nu va cîștiga finala Cupei Italiei contra lui Torino (în care va evolua cu un portar împrumutat de la amatori, titularii fiind suspendați!), Roma nu va juca în ediția viitoare a Cupelor Europene.

În plus, pentru că necazurile nu vin niciodată singure, unul din jucătorii străini ai formației, argentinianul Caniggia, a fost suspendat pentru o perioadă de 13 luni din fotbal, pentru dopaj. Din acest motiv, e normal că diriguitorii clubului roman au început să-i caute un înlocuitor pe măsură. Se vorbește despre tratative cu Genoa și Juventus pentru achiziționarea lui Skuhravy, respectiv Casiraghi, două *virfuri* de atac penetrante. Acestea sînt încă zvonuri. Mult mai aproape de realitate este știrea conform căreia A. S. Roma ar dori să achiziționeze un jucător din campionatul spaniol, de preferință mijlocaș cu valențe de conducător de joc. Recent, Jacomuzzi, mîna dreaptă a președintelui Ciarrapico, a prospectat terenul în campionatul iberic și a venit cu trei propuneri foarte interesante. Este vorba de spaniolii Jose Guardiola (22 ani) de la Barcelona și Francesco Hierro (26 ani) de la Real Madrid, precum și de brazilianul Mauro da Silva (26 ani), conducătorul de joc al lui Deportivo la Coruna. E greu de spus care din cei trei va avea cîștig de cauză, atîta timp cît tratativele propriu-zise nici n-au demarat. Se pare însă că Hierro, datorită experienței sale superioare, are o "lungime de brat" înaintea celorlalți și n-ar fi exclus ca de la toamnă să evolueze în aceeași linie mediană cu Hassler și Giannini. Deocamdată, să așteptăm.

Ion C. TEODOR

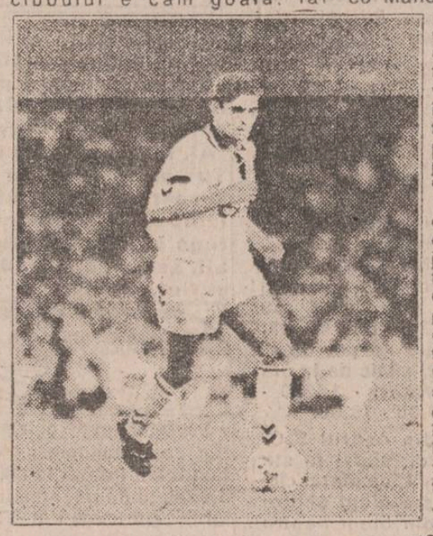

FERNANDO HIERRO - înlocuitorul lui Caniggia

CARNETUL ZILEI
LUNI, 10 mai 1993

✞ **Sf. Ap. Simon Zelotul; Cuv. Isihie**

VREMEA

se menține în general instabilă. Cerul va fi variabil la noros. Pe alocuri, mai ales în cursul după-amiezii se vor semnala ploi însoțite și de descărcări electrice. Vîntul va sufla slab la moderat din nord. Valorile minime vor oscila între 10 și 13 grade, iar cele maxime între 18 și 23 de grade. **(Centrul de Prevedere a Vremii Bacău)**

TELEVIZIUNE

TV1 14.00 Actualități • 14.15 Ora de muzică • 15.00 Didactica • 15.45 O sumă de cuvinte • 16.00 Civilizația montană • 16.30 Portativul preferințelor muzicale • 17.00 Actualități • 17.05 Magazin în limba maghiară • 18.35 Tezaur folcloric • 19.00 Documentar TV • 19.30 Desene animate • **20.00 Actualități** • 20.35 Sport • **20.40 Teatru TV: "Angajare de clovn", de Matei Vișniec** • 22.10 Ancheta TV • 22.45 Actualități • 23.00 Repriza a treia.

TV2 15.55 Recomandări din program • 16.00 TVE Internacional • 16.30 Desene animate • 17.00 Actualități • 17.05 Veniți cu noi pe programul doi! Jocul cu bani, jocul cu oameni • 20.00 Actualități • 20.35 Tradiții • 21.00 TVM • 21.30 Lumea sportului • 22.00 TV5 Europe • 22.35 Magazin automoto.

RADIO IAȘI

6,00 Diminețile noastre • 8,00 Buletin de știri • 8,10 Fluieraș de fag mult zice cu drag • 8,30 Meridiane culturale • 9,00 Radiosfera • 12,00 Radio Chișinău • 13,00 Radiojurnal • 13,20 Program muzical • 13,30 Orele muzicii • 15,00 Grai și suflet românesc • 15,30 Farmecul operetei • 16,00 Radiojurnal • 16,15 Radiograme • 18,20 Corespondența radio de muzică populară • 19,00 Știrile serii • 19,10 Ancheta radio • 19,30 Radiosport • 20,00 Compact disc • 21,00 Evenimentele zilei • 21,20 Hit-uri internaționale

CINEMATOGRAFE

• **VICTORIA** (Tel. 112502): 10 - 20 mai 1993, orele: 9; 11; 13; 15; 17; 19 **"Commando"**, producție SUA, 1985, thriller cu Arnold Schwarzenegger, orele: 9;11;13;15;17;19.

• **REPUBLICA** (Tel. 114327): 10 - 13 mai 1993, orele: 9; 11; 13; 15; 17; 19 **"Pedeapsă capitală"**, producție SUA, 1987, thriller cu Nick Nolte. 14-20 mai 1993: **"Vraciul din junglă"**, producție SUA, 1991, film de aventuri cu Sean Connery și Lorraine Bracco, orele: 9;11;13;15;17;19.

• **COPOU** (Tel. 145738): 10 - 16 mai 1993, orele: 9; 11; 13; 15; 17; 19 **"Patul conjugal"**, producție România, 1992, film politic satiric.

• **DACIA** (Tel. 164740): 10 -16 mai 1993, orele: 9; 11; 13; 15; 17; 19 **"Amintire perfectă"**, producție SUA, 1990, thriller SF cu Arnold Schwarzenegger.

• **TINERETULUI** (Tel. 117178): **"Onoare și glorie"**, producție Hong Kong, 1992, film polițist cu Cynthia Rothrock, orele: 9; 11; 13; 15; 17; 19

HOROSCOP

• **VĂRSĂTOR** (20 ian. - 18 febr.): Aveți o zi agitată și un program foarte încărcat. Numeroase probleme cer o rezolvare rapidă. Acordați prioritate celor ce țin de sănătate. În ultima vreme vă necăjesc anemia și nervozitatea (depinde de individ).

• **PEȘTI** (19 feb. - 20 mart.): Stelele vă lipsesc de protecția lor. Încercați să înșelați și sînteți descoperit. Nu fiți obraznic(ă)! Conștiința vinovăției vă apasă, nu trebuie să reacționați ca un om mic.

• **BERBEC** (21 mart. - 20 apr.): O serie de excese făcute în ultima perioadă își spun cuvîntul astăzi. Comportamentul dvs. este insuportabil, iar egoismul care vă caracterizează atinge cote maxime. O veste bună vă este adusă la cunoștință.

• **TAUR** (21 apr. - 20 mai): Vă nemulțumește starea de incertitudine existentă. Prudența vă ajută să nu faceți mișcări greșite. Fiți răbdător cum numai dvs. știți. Lucrurile merg spre un deznodămînt fericit.

• **GEMENI** (21 mai - 21 iun.): Setea de cunoaștere, plăcerea de a construi rațional vă îndeamnă la noi investigații. Obțineți un rezultat neașteptat care vă aduce un profit material.

• **RAC** (22 iun. - 22 iul.): Nu porniți la drum. Un accident este posibil astăzi. Sînteți în exces de energie. Atenție la modul în care o cheltuiți. Certurile și neplăcerile vă pîndesc, sînteți animat de un dinamism brutal.

• **LEU** (23 iul. - 22 aug.): Opoziția soarelui natal cu Lilith face ca tot ceea ce întreprindeți să cunoască eșecul. Nu luați hotărîri, nu puneți bazele unei afaceri.

• **FECIOARĂ** (23 aug. - 22 sep.): Cuadraturile cu Capul și Coada dragonului vă fac să intrați în dezacord cu modelele societății. Aveți nevoie de un autocontrol ferm pentru a nu vorbi la timpul nepotrivit. În schimb, intuiția și originalitatea își găsesc o proiecție practică în afacerile dvs.

• **BALANȚĂ** (23 sep. - 22 oct.): Astăzi, nativii bărbați ai acestei zodii vor da dovadă de maniere grosolane și-și vor ofensa femeile. Norocul este totuși de partea dvs., o infuzie de voință vă pătrunde, ajutîndu-vă să treceți o mare cumpănă. Femeile Balanță, prin exagerări emoționale își vor exaspera partenerii.

• **SCORPION** (23 oct. - 21 nov.): Un pic de dragoste schimbă omul, este cazul dvs. Dați dovadă de spirit de sacrificiu, lucru rar pentru nativii Scorpion. Dacă nu vi se răspunde cu aceeași intensitate, sînteți capabil de lucruri necugetate. Folosiți-vă rațiunea totuși!

• **SĂGETĂTOR** (22 nov. - 21 dec.): Dați dovadă de maturitate spirituală și moralitate. Aceste calități vă ridică în ochii oamenilor. Sînteți respectat(ă), oriunde mergeți și aceasta este o răsplată îndestulătoare. În ziua de astăzi admirația sinceră este rară.

• **CAPRICORN** (22 dec. - 19 ian.): Nu vă puteți adapta la nevoile societății, ieșiri nelalocul lor sînt astăzi posibile, dezordinea și evaziunea vă caracterizează din plin. Totuși nu disperați, stelele predispun nu dispun.

CALENDAR THEBAIC

Luni, 10 mai 1993

Persoana născută astăzi va avea un fizic foarte slab, supus deselor îmbolnăviri, astfel încît alegerea viitoarei meserii trebuie făcută cu mare grijă. Bărbatul se poate dedi[illegible], succesul findu-i garan[illegible] veniturile i se vor îngroșa vă[illegible] cu ochii. Pentru femeie este [illegible]aferabil să se mărite de reme[illegible] cu o persoană capabi[illegible]-i subvenționeze gusturile complicate.

BIBLIOTECA CENTRALĂ UNIVERSITARĂ „M. EMINESCU”

Marți, 11 mai 1993 Anul III Nr. 107 (564) 8 PAGINI - 50 LEI

cotidian de informații

Monitorul

În exclusivitate pentru "Monitorul", o veste stupefiantă

MARI REDUCERI DE PERSONAL ÎN ÎNVĂȚĂMÎNTUL PREUNIVERSITAR

Peste patru luni, la începerea anului școlar 1993/1994, se prevăd reduceri de personal în cadrul învățămîntului preuniversitar din Iași. **Criteriile pe baza cărora se vor face aceste disponibilizări le puteți consulta în pagina 2 a cotidianului nostru.**

Sîntem amenințați de o boală gravă a sistemului osos

Zeci de cazuri de distrofie osoasă, în urma exploziei de la Cernobîl

Acum șapte ani, mai precis la 26 aprilie 1986, ora 1 și 23 de minute, a explodat unul din reactoarele centralei nuclearo-electrice de la Cernobîl. În numai cîteva secunde, au fost pulverizate în atmosferă peste 50 de tone de combustibil nuclear radioactiv. Experții apreciază că masa substanțelor radioactive pulverizate la Cernobîl a fost de zece ori mai mare decît cea eliberată de bomba atomică lansată la 6 august 1945 deasupra Hiroshimei. La cîteva zile după declanșarea exploziei, măsurătoriile efectuate la Iași au relevat că radioactivitatea apei era de 120 de ori mai mare decît limita de avertizare a populației. Efectele acestei catastrofe continuă să se facă simțite: creșterea incredibilă a numărului de îmbolnăviri de osteoporoză la copii și tineri pare a fi doar una dintre aceste tragice consecințe.

"Osteoporoza este o distrofie osoasă generalizată, cu rarefieri osoase, lizā osoasă și geode prin depsrdicție de calciu" - astfel definește d-na Rada Alexandrescu, chirurg la Policlinica pentru elevi și studenți, boala la care ne referim. Conform explicațiilor oferite de d-na Alexandrescu, această boală apare mai întîi la nivelul oaselor pumnului, după care se generalizează la articulațiile mari și chiar la oasele craniului. Boala este specifică persoanelor de vîrstă mijlocie (40-50 de ani) și se manifestă în special prin dureri acute în zonele menționate.

În ultimii ani, la Policlinica pentru elevi și studenți au fost înregistrate numeroase cazuri de osteoporoză la tineri și chiar la copii de vîrstă școlară. Zilnic, la această policlinică se prezintă 5-6 tineri care acuză dureri în zona articulațiilor. Diagnosticul stabilit în urma examenului medical este același: osteoporoză

Creșterea spectaculoasă a numărului de îmbolnăviri este de natură să alarmeze specialiștii, cu atît mai mult cu cît boala este tipică vîrstei a doua.

D-na Rada Alexandrescu consideră că numărul mare de îmbolnăviri în cazul tinerilor și chiar al copiilor este o consecință a catastrofei nucleare de la Cernobîl. "La multiplele cauze care pot duce la apariția acestei boli se mai adaugă una: explozia de la Cernobîl. Am întîlnit cazuri de osteoporoză și la persoane care se alimentează foarte corect - pentru că și alimentația contribuie al declanșarea bolii", ne-a informat doamna Alexandrescu.

Deosebit de semnificativ este însă faptul că la această policlinică a fost înregistrat un copil de șapte ani care suferă de aceeași boală. Conform afirmațiilor d-nei Alexandrescu, literatura de specialitate nu a consemnat pînă acum cazuri de osteoporoză la vîrste atît de fragede. Specialiștii canadieni pe care d-na Alexandrescu i-a informat despre această situație alarmantă au exclamat: "Nu există osteoporoză la șapte ani!"

În luna care urmează, medicii Policlinicii pentru elevi și studenți vor întocmi un studiu care să reliefeze creșterea numărului de îmbolnăviri în ultimii zece ani. "Astfel vom putea vedea numărul de cazuri înregistrate înainte și după Cernobîl", apreciază d-na Rada Alexandrescu. Acest studiu urmează a fi trimis specialiștilor canadieni, care s-au arătat foarte interesați de stabilirea cauzelor exacte ale acestui fenomen îngrijorător.

Din păcate, ne-a informat d-na Alexandrescu, această boală nu poate fi vindecată, ci doar stopată. Tratamentul constă în administrarea vitaminelor, a fixatorilor de calciu și în asigurarea unui regim alimentar bogat în produse lactate și vitamine. Pe măsură ce vom putea da detalii în legătură cu evoluția acestei situații, vom reveni.

Mona DÎRȚU

150.000 de ieșeni la cheremul unor irresponsabili

Piețele agroalimentare funcționează fără autorizația Sanepidului

"Nici o piață din Iași nu are autorizație de funcționare de la SANEPID" Această declarație a d-nei dr. Agripina Lupu, șefa Laboratorului de igiena alimentației din cadrul Inspectoratului de Poliție Sanitară și Medicină Preventivă Iași, poate crea o adevărată psihoză de masă, în orașul Iași, avînd în vedere faptul că din cele 6 piețe agroalimentare ale municipiului își completează aprovizionarea cu alimente peste 150.000 de cetățeni. "Singura piață care mai corespunde întrucîtva cerințelor este Piața din cartierul Alexandru cel Bun, care mai are ceva dotări. Practic, piețele din Iași nu au avut niciodată autorizație de funcționare de la noi" - a mai continuat d-na. dr. Agripina Lupu.

Afirmațiile șefei laboratorului de igiena alimentației se bazează pe faptul că aceste piețe nu corespund sub nici o formă prevederilor legale de autorizare. Astfel, piețele nu au spații de cazare pentru producătorii care vin de la distanțe mari, pentru a-și desface mărfurile, sînt prost organizate, nu sînt sectorizate corespunzător. Mărfurile se vînd, practic, în devălmășie: flori, carne, lactate, mărfuri industriale, toate la un loc. Totuși, cea mai gravă chestiune este deficiența alimentării cu apă a piețelor.

Una din problemele nerezolvate și care, din păcate, este tolerată inexplicabil, este cea a alimentelor puse în vînzare de "turiștii" din Republica Moldova. "De fapt, aceștia nici nu ar trebui să ajungă în piețe. Ar trebui să fie opriți la vamă, să le fie confiscate alimentele acestea, pentru că așa prevede legislația. Cît despre funcționarea fără autorizație a piețelor, aceasta ar trebui luată în discuție foarte în serios de cei în drept" - a încheiat șefa laboratorului de igiena alimentației referindu-se la ignorarea aproape metodică a acestei stări de lucru de către organele îndreptățite să ia atitudine.

Eduard CALOTĂ

Viața unei prostituate, așa cum este

Al douăzecilea avort al Andrei

Pe Andra am întîlnit-o pe sălile aglomerate ale unei maternități din Iași. Nu este vorba de o ființă împlinită care va aduce pe lume un copil, ci de-o femeie de 24 de ani care-și așteaptă rîndul pentru a face o nouă întrerupere de sarcină. Nu a vrut să spună a cîta oară o face, dar am citit în privirea ei ezitarea și rușinea. "Oricum, e al doilea pe anul ăsta!". Andra s-a născut în Iași, părinții ei locuiesc aici, dar după ce a terminat liceul, nereușind la Institutul de Științe Economice, părinții au alungat-o de acasă sau poate a plecat singură. Întîi a dormit la o prietenă, apoi la un prieten și pe urmă la un "prieten" al prietenului ei. De atunci au trecut șase ani și astăzi se află în întreținerea unui student, bineînțeles, cetățean străin. O vreme a "bîntuit" prin căminele de străini din Iași, a făcut orice: curățenie, chefuri, cumpărături, mîncare pentru cei care o adăposteau o zi sau două. De doi ani de

zile, "umblă" cu același bărbat și trăiește ca o servitoare, dar "arabii au prostul obicei să-și împartă femeile". E îmbrăcată cu "haine de lux", cu iz oriental, uzate, la modă acum 3 sau 4 ani, iar sub aparența luxului, a cerceilor prea mari și a straturilor de fard se ascunde o mare oboseală și conștiința că e permanent folosită. "Cînd eram mică îmi doream să ajung educatoare sau vînzătoare într-un magazin mare de parfumuri. La școală nu prea am învățat, ai mei făceau tot timpul scandal acasă, dar profesorii se uitau la mine pentru că pe atunci eram și mai frumușică. Am început să umblu cu străini fiindcă îmi dădeau bani și haine frumoase, făceam chefuri la "Select" și mă plimbam cu mașina. Dacă mă prindeau cei de la poliție, mă țineau o zi la secție și pe urmă îmi dădeau drumul".

"Nu-mi place să stau la cămin pentru că trebuie să fac mîncare pentru toți, altfel mănînc bătaie, iar cînd apar golanii români trebuie să mă ascund la dușuri. Am pățit-o de multe ori și odată a trebuit să sar pe geam ca să scap. Mai rău e cînd se face cîte o razie...". La maternitate o cunoaște toată lumea, e un fel de "clientă" permanentă, "dar toți se poartă cu mine grosolan, nu le-am adus niciodată nimic, nici nu merită!". Andra nu e o prostituată în adevăratul sens al cuvîntului, nu-și pune însă problema zilei de mîine, speră să nu fie nevoită să-și găsească o slujbă pentru că studenți străini în Iași vor fi tot timpul. În schimbul unei întrețineri de mizerie, e gata să împartă un pat cu oricine, oferind foarte multe, de la o companie plăcută pînă la un menaj sau chiar mai mult. O infirmieră îmi spune că fata asta a avut peste 20 de avorturi în cîțiva ani și toți se miră cum de mai poate face copii. "Nu folosesc prezervative pentru că bărbaților nu le place, iar dacă dimineața uit să-mi iau pilula ori dacă nu am nimic în geantă la mine, nu am de ales, sînt la discreția celui cu care îmi petrec seara și îmi dă să mănînc sau să beau". Doctorul o consideră un copil mare care nu-și dă seama ce se întîmplă cu ea. Avortul e o chestiune de o oră sau două; după ce o rezolvă, Andra pleacă "acasă" și o ia de la capăt chiar în acea zi, purtînd povara stigmatizării celorlalți oameni. **(A.M.)**

MIHAI TATULICI UN MARE LĂUDĂROS

• timp de trei ore, Tatulici a bătut apa în piuă despre "jocurile de întrajutorare", umilindu-i pe participanți și pozînd în om deștept, considerîndu-i, probabil, pe moldoveni proști și leneși • deși invitați, au lipsit cei care ar fi putut oferi cele mai competente explicații: generalul Adrian Nenu și șeful Procuraturii, Gheorghe Botez •

Așteptată cu mare interes în rîndul ieșenilor, emisiunea "Veniți cu noi pe programul doi", ce avea ca subiect "Jocul cu bani, jocul cu oameni - sisteme de întrajutorare", a fost considerată de majoritatea celor prezenți la Teatrul "Luceafărul" un eșec total. Miza emisiunii era mult prea mare și avea ca "adversari" organele poliției, ale altor instituții cu atribuțiuni de control și, de aceea, Mihai Tatulici, redactorul șef de la "Jocuri și Concursuri" n-a reușit să convingă pe cei prezenți. Cele trei ore de emisiune au fost dirijate în așa fel încît nici poliția să nu fie discreditată și nici oamenii înșelați să nu fie total nemulțumiți sau mai nemulțumiți decît la debutul transmisiei tv.

La dezbaterea televizată au participat col. Florin Eftimescu, șeful serviciului economic din cadrul I.J.P., inspector Vasile Chebac, de la Direcția Generală a Finanțelor Publice Iași, avocații Adrian Mogoș și Ștefan Damian, de la Baroul de avocați Iași, consilieri juridici ai emisiunii, precum și un număr important de membri ai Asociației de Sprijin de pe lîngă sistemele de întrajutorare.

Spre surpriza generală, nu au fost prezenți, cu toate că au fost invitați să participe, gen. maior Adrian Nenu, comandantul I.J.P., și Gheorghe Botez, procurorul șef al județului Iași. Mihai Tatulici a explicat celor prezenți că a

Zecile de mii de ieșeni păcăliți la "sistemele de întrajutorare" au sperat că Mihai Tatulici va face o emisiune care să arate adevărata implicare în aceste escrocherii. Nu a fost așa. În fotografie, Tatulici arată cu mîna dreaptă cît de sus se află situați "mahării" implicați în jocurile de întrajutorare

ales ca loc de desfășurare a acestei emisiuni Iașul pentru că este singurul loc din țară unde a avut ca partener de discuție o asociație a oamenilor înșelați de aceste sisteme de întrajutorare. La dezbatere au luat cuvîntul și oameni simpli, care au cerut explicații despre această escrocherie, dar care nu au primit de la cei abilitați decît aceleași răspunsuri pe care la primesc de 6 luni de zile. La un moment dat, chiar a avut loc o dispută între redactorul Viorel Gaiță (cel mai înverșunat acuzator al întregii afaceri) și Mihai Tatulici, acesta din urmă acuzîndu-și colaboratorul de "sentimentalism în detrimentul legalității" și al probelor juridice indubitabile. Concluzia emisiunii, pe care a rostit-o în eter Mihai Tatulici, a fost că oamenii înșelați ar fi dispuși să nu mai ceară banii înapoi, dar să primească garanția din partea autorităților că de acum în colo va fi dreptate. Mai important decît acest lucru ar fi trebuit scos în evidență că, după afacerea "cu bani și oameni", numai Eugen Erhan, patronul de la Roprosper, și Mihai Gherman, patronul de la Cronos, se află în închisoare, iar Cornel Paicu, patronul de la Class, și Dorin Burcă, de la Fuger-Meridian, sînt în libertate. În cazul lui Cornel Paicu, poliția economică a stabilit că acesta este nevinovat. În schimb, Dorin Burcă (a lăsat în cont doar suma de 525 lei, fugind cu restul de bani) este dat în urmărire prin Interpol, fiind plecat din țară.

Cu toate că în discuțiile anterioare cu reporterii de la "Monitorul" Mihai Tatulici a promis că va dezvălui numele unor personalități ieșene aflate pe listele de participare, a evitat să o facă, declarînd după emisie că, de fapt, duminică a descoperit că s-a înșelat. "Gurile rele" afirmă că există posibilitatea ca înainte de emisiune să se fi desfășurat un alt tip de "joc". În numărul de mîine vom reveni cu alte detalii despre jocurile de întrajutorare și cu un interviu luat lui Mihai Tatuliuci la încheierea emisiunii.

Septimiu SĂRĂȚEANU

NOTĂ. Cotidianul "Monitorul" va publica, în această săptămînă, rezultatele unei investigații de amploare, despre adevărata Mafie a "sistemelor de întrajutorare" de la Iași. Persoanele care dețin informații care ar putea completa ancheta noastră sînt așteptate la sediul redacției.

Numai sîmbătă

Fericirea costă 500 lei

La Oficiul Stării Civile din Iași s-a înregistrat în perioada 1 ianuarie - 5 mai 1993 un număr de 2.080 noi născuți, 647 căsătorii și 1.203 decese.

Conform unei dispoziții a Primăriei Iași, taxa de mariaj pentru tinerii ce solicită oficierea căsătoriei sîmbăta este de 500 lei. Pentru celelalte zile lucrătoare ale săptămînii se percepe doar taxa de timbru de 20 de lei.

Tendința generală în ultimul timp este ca majoritatea noilor-născuți înregistrați să primească două prenume, de cele mai multe ori românești. Față de perioadele trecute, numărul gemenilor nounăscuți înregistrați la Oficiul Stării Civile din Iași nu este mai mare. **(D.C.)**

Canada ne acordă "clauza națiunii cele mai favorizate"

AFACERI PROFITABILE ÎN AMERICA DE NORD

În acest an va avea loc deschiderea reprezentanței din teritoriu a Camerei de Comerț România-Canada, care are deja 6 filiale în Canada. Agenții economici interesați în promovarea relațiilor cu firme canadiene au următoarele avantaje prin afilierea la această Cameră:

- beneficiază de promovarea produselor românești pe piața canadiană;
- odată cu intrarea în vigoare a Tratatului de liber schimb și comerț nord-american începînd cu data de 1 ianuarie 1994, cu perspective de creare a unei piețe unice a Canadei, Mexicul și SUA, exportatorii români vor beneficia de promovarea produselor proprii în această zonă;
- firmele românești membre vor putea face reclamă și pot fi puse în contact în mod gratuit cu noi parteneri de afaceri din zonă prin "Curierul Economic", publicație editată lunar la Otawa și difuzată tuturor membrilor Camerei și comunităților oamenilor de afaceri;
- membrii români nu vor plăti nici o taxă în primul an de activitate a reprezentanței din România a Camerei. În cazul în care vor fi satisfăcuți de activitate, începînd din al doilea an de activitate vor plăti contravaloarea în lei, la cursul de schimb interbancar, a cotizațiilor și taxelor. Criteriul de stabilire a acestor taxe va fi volumul anual de tranzacții comerciale:
- sub 2 milioane de dolari americani, taxele sînt de 200 dolari/an;
- între 5 și 20 milioane dolari americani, taxele sînt de 500 dolari/an;
- peste 20 milioane dolari americani, taxele sînt de 2000 dolari/an.

O altă acțiune avînd ca scop dezvoltarea relațiilor de afaceri cu firme românești, indiferent de forma capitalului social, este organizată de Forumul Francofon de Afaceri cu sediul la Montreal. Acesta solicită tuturor celor interesați să comunice Secretariatului său proiecte și oportunități de afaceri care vor fi publicate ulterior gratuit în revista "Liassons FFA" difuzată în țările francofone. Totodată, prin completarea talonului tip și returnarea pe adresa Secretariatului Forumului, firmele interesate vor fi cuprinse în banca de date recent organizată în Montreal cu scopul de a pune în contact partenerii din țările francofone.

Alin TOCAN

10 mai - Ziua Regalității

MESAJUL REGELUI MIHAI ADRESAT ROMÂNILOR CU PRILEJUL ANIVERSĂRII A 127 DE ANI DE LA ÎNCORONAREA REGELUI CAROL I

Cu ocazia aniversării, ieri, 10 mai, a proclamării independenței României și a întemeierii Regatului Român, Mihai a adresat Mesajul său tradițional către țară, în care îi îndeamnă pe români să reflecteze împreună la însemnătatea acestei aniversări. "Acum, ca și atunci - afirmă Regele Mihai la începutul Mesajului său - România este înconjurată de tulburări create de prăbușirea imperiilor". Ca și atunci, astăzi România se înfruntă cu sarcina reconstruirii ei. Sub domnia Regelui Carol - spune Mihai I - s-a ajuns la recunoașterea internațională și întărirea granițelor sale, iar mai târziu sub Regele Ferdinand I (bunicul lui Mihai I), s-a realizat, în sfîrșit, unirea tuturor românilor într-un singur stat.

"Chiar dacă astăzi sîntem săraci, copleșiți de problemele sociale, să nu uităm nici o clipă izbînda noastră. La răscrucea imperiilor în condiții din cele mai grele am supraviețuit ca națiune. Acesta este adevăratul spirit de mîndrie pentru istoria României pe care nu trebuie să o uite nici unul din copii noștri"

Generația de astăzi are aceeași sarcină ca cea a strămoșilor ei, afirmă în continuare Regele, și anume, înfăptuirea și păstrarea independenței țării care a fost dusă la îndeplinire cu vitejie de către Armata Română. "La ea trebuie să ne gîndim în primul rînd în această zi. Atacul dorobanților asupra redutei de la Grivița este doar una din victoriile dobîndite în lunga istorie a Armatei Românei. Nimeni nu-i poate bravura în lupte, iar soldații n-au avut onoare mai mare decît aceea de a purta uniforme".

Regele Mihai menționează în continuare despre ignorarea și manipularea Armatei române în ultimele decenii și folosirea ei doar ca mînă de lucru ieftină, dar transformarea Armatei astăzi, trebuie să servească drept examen pentru toți românii. "Armata promovează relații de cooperare cu vecinii noștri inclusiv prin întîiul acord "ceruri deschise" semnat vreodată în Europa. A fost desființată îndoctrinarea ideologică a soldaților. Nu am nici o îndoială că nu mai există încă multe greutăți, mai ales în privința înzestrării. Dar dincolo de aceasta, rămîne exemplul Armatei noastre, aflată deasupra partidelor politice"

Nici o democrație nu poate naște prin violență, afirmă în continuare Regele Mihai în Mesajul său. Iar România, nu se poate despărți de dictatura comunistă și lansarea unei noi vînători de vrăjitoare. Poziția Regelui în această privință a fost dintotdeauna clară: "Cei care au lucrat în trecut pentru binele țării, pot să o facă din nou fără teamă. Cei care s-au stabilit în străinătate trebuie să se întoarcă pentru a da o mînă de ajutor la reconstrucția țării. Să încentăm să-i mai împărțim pe români în buni și răi. Toți românii au avut de luptat și toți trebuie s-o facem fără teamă și cu spirit de sacrificiu.

În încheiere, Regele se adresează "fraților și surorilor noastre" care trăiesc încă - nu din voia lor - în afara granițelor țării. "Vedem în ultima vreme încercările de a reînvia idei aberante despre existența unei așa numite națiuni moldovenești. Aș vrea să-i previn astăzi (ieri n.r.) pe cei care răspîndesc asemenea idei că poartă o grea răspundere pentru urmările faptelor lor. Nici un român adevărat nu va accepta asemenea manipulări, asemenea falsificări grosolane ale ființei noastre naționale trecute și prezente. Încercări

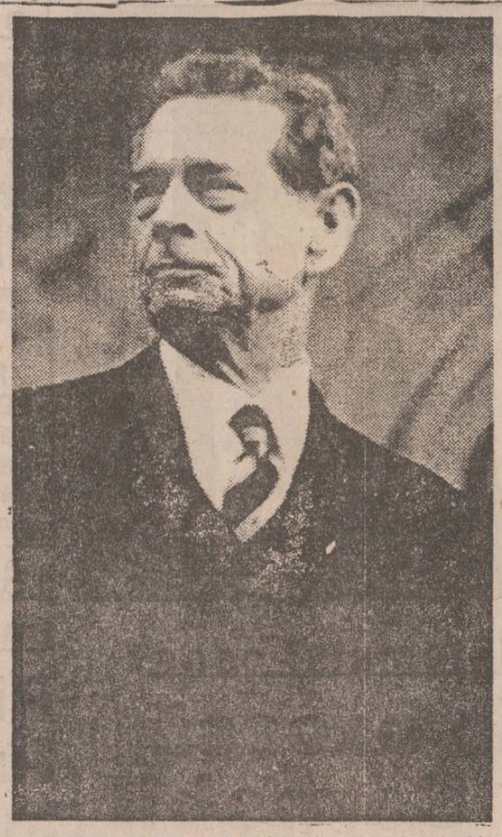

asemănătoare de a ne dezbina s-au petrecut și în trecut. Ele nu au reușit și, cu siguranță, nu vor reuși nici acum. Români, să ne ridicăm forțele unității și reconstrucției naționale! Să avem încredere în viitorul nostru, așa cum au avut odinioară soldații, ofițerii, și oamenii noștri politici. Eu, unul, intenționez să mă consacru în întregime reconstrucției și reconcilierii naționale și aceasta fără a ține seama de acele încercări de a înșela buna voastră credință cu false informații despre presupusele activități ale mele. Urmați îndemnul conștiinței voastre, lăsați-vă conduși de dragostea de țară și împreună vom reuși!" **(după BBC)**

Din toamnă vor începe disponibilizările în învățământul preuniversitar

Criteriile pe baza cărora se vor efectua concedierile în școli și licee

Restrîngerile de activitate în învățămînt sînt prognozate să înceapă cu data de 17 mai a.c. și au drept consecință rularea personalului rămas disponibil către locurile vacante existente. Problematică va fi situația învățătorilor deoarece posturile pentru aceștia nu sînt suficiente. Abia în toamnă se vor putea stabili exact locurile vacante disponibile. Pînă atunci, învățătorii care nu vor avea loc în școală vor primi posturi de învățători educatori la casele de copii, urmînd ca noile posturi să fie inventariate și, cînd situația locurilor vacante va deveni clară, aceștia vor fi redistribuiți în învățămînt în funcție de punctajul fiecăruia.

Într-o discuție cu dl. Constantin Bostan, inspector general adjunct, acesta ne-a declarat că, deși anul acesta se va încerca și va putea fi posibilă netrimiterea în șomaj a personalului din învățămînt, acest lucru nu se va mai fi valabil în anul școlar 1993-1994

Primii care vor fi pasibili de șomaj vor fi cadrele tehnice școlare, mai precis maiștrii și inginerii.

Dl. Constantin Bostan crede că situația disponibilizării va deveni problematică în toate sectoarele din învățămînt. În legătură cu aceasta, vă prezentăm mai jos criteriile de disponibilizare din sectorul învățămînt. **(A. I.)**

Punctajul propus pentru rezolvarea restrîngerilor de activitate, conform criteriilor stabilite de Ministerul Învățămîntului

I. Criterii de competență (75 p.)

A. Nivelul studiilor (12 p.)

a) Pentru educatoare și învățători: școală normală sau școală postliceală (12 p.); școală normală sau Institut Pedagogic (12 p.); școală normală și Universitate (12 p.); Universitate sau Institut Pedagogic (7 p.).

b) Pentru maiștri instructori: absolvenți de liceu teoretic și atestat I.P.C.D. (5 p.); absolvent de școală profesională și atestat I.P.C.D. (5 p.); absolvent de liceu industrial și atestat I.P.C.D. (7 p.); absolvent de școală profesională și școală de maiștri (10 p.); ingineri sau subingineri cu liceu teoretic (10 p.); absolvenți de școală de maiștri (12 p.); ingineri (subingineri) cu liceu industrial (12 p.).

c) Profesori (ingineri): studii universitare (12 p.); Institut Pedagogic (facultate de subingineri) - (7 p.).

B. Gradul didactic (15 p.): stagiar (4 p.); definitivat (7 p.); gradul II (11 p.); gradul I sau doctorat (15 p.).

C. Rezultate obținute în activitatea didactică (38 p.)

- Calificative obținute în ultimii 3 ani (15 p.): anual (I bine - 5 p bine - 3p; satisfăcător - 1p).

- Elevi promovați la olimpiade naționale în ultimii 5 ani - maxim - 5 p. (1 punct anual pentru elevii promovați la olimpiade naționale sau concursuri pe meserii):

- Pregătirea pentru lecții, calitatea acestora, disciplină, rezultate la examene de admitere în liceu, bacalaureat, admitere în învățămîntul superior, participare la reciclare - maxim 9 p..

- Activitate educativă maxim 3 p.;

- Activitate metodică - maxim 3 p..

- Activități extrașcolare (îndrumări reviste, cercuri cu elevii, echipe artistice, tabere școlare) - maxim 3 p.

D. Activitate științifică (10 p.)

Se acordă punctaj maxim pentru cel puțin 10 articole în reviste de specialitate sau un volum.

II. Criterii de vechime (vechime în muncă, în specialitatea de pe diplomă) - 25 p.

Se adiționează punctajul potrivit următoarelor criterii și tabelului de mai jos.

1 Vechimea neîntreruptă în școală, considerată potrivit Ordinului M.I. - 9 p.

2. Vechime în specialitatea de pe diplomă - 8 p.

3. Vechime în învățămînt - 8 p.

MODEL:

1. Titularizat în sesiunea 1990 - 1 p.

2. Categoria 16-20 ani, vechime în specialitate - 4 p.

3. Categoria 16-20 ani, vechime în învățămînt - 4 p.

Total - 9 p

Țările din Piața Comună acordă facilități economice României

Pentru unele produse s-au prevăzut scutiri de taxe vamale de pînă la 95%

Datorită semnării Acordului de Asociere a României la Comunitatea Europeană și a semnării Tratatului cu țările din Asociația Economică a Liberului Schimb a intervenit o reducere a taxelor vamale pentru importurile anumitor produse din țările membre, concretizate și completate de noul Ghid de utilizare din mai 1993 al tarifului vamal aprobat prin HG 673/1991.

Ideea de bază este realizarea unei zone de comerț liber prin eliminarea treptată a taxelor vamale dintre România și țările CEE. În prima perioadă de 3 ani, începînd cu data de 1 mai, anul acesta, CEE ne acordă o serie de avantaje mai mari în privința exporturilor:

- produsele industriale, altele decît textilele și produsele siderurgice, au scutiri de taxe vamale pînă la 95%;

- pentru textile, taxa vamală s-a redus de la 14% la 10%. O mare parte din produsele românești au fost liberalizate, eliminîndu-se contingentele stabilite de Piața Comună pentru aceste grupe de mărfuri importate de România.

- pentru produsele siderurgice, în primii 4 ani vom beneficia de o reducere cu 20% a taxelor vamale aplicate de țările Comunității Europene pentru mărfurile românești, urmînd ca în decurs de 9 ani întregul export românesc către Piața Comună să fie scutit integral de taxe vamale.

- pentru produsele agricole, acestea au fost clasificate în două categorii:

- de bază, respectiv cele neprelucrate, reducerile fiind de 20%, 40% și 60% progresiv în primii trei ani. Reducerile se fac din elementul mobil, respectiv taxele de prelevare, care au avut pînă acum rolul de a alinia prețul produselor agricole românești la prețurile occidentale.

- produse agricole transformate, respectiv prelucrate, beneficiază de aceleași reduceri.

Referitor la importurile românești din țările Pieței Comune, 25% din numărul total al produselor vor beneficia de reduceri. Materiile prime necesare industriei textile și produsele siderurgice vor beneficia de reduceri progresive a taxelor vamale, pînă la eliminarea lor totală într-o perioadă de 9 ani.

Concesiile acordate importului de produse agricole sînt mai mici, dar există posibilitatea apariției unei protecții pentru produsele românești. În acest fel refucerile sînt de 25% pentru perioada următoare de 5 ani și se acordă anumite concesii limitate pe baza unor criterii, cum ar fi cantitatea importată sau perioada din an în care se face importul. Produsele agricole transformate nu beneficiază de concesii la ora actuală, urmînd ca acestea să apară în următorii trei ani.

Trebuie remarcat faptul că impactul asupra economiei românești va avea un rezultat pozitiv prin faptul că se face o promovare a exporturilor românești în țările Pieței Comune, iar din punct de vedere al importurilor, acestea vor duce la scăderea prețurilor pe piața internă datorită apariției unei concurențe.

Formalitățile ce trebuie îndeplinite de către exportatorii români constau în obținerea unui certificat de origine, "EU 1", care atestă că marfa provine din România și care se obține din punctele vamale. Rămîne în vigoare obținerea certificatelor de origine pentru livrări parțiale în cadrul Acordului textilelor cu Comunitatea Europeană, aceste certificate fiind eliberate de Centrele Teritoriale de Expansiune a comerțului.

Sînt anumite contingente de produse importate din țările Pieței Comune care sînt scutite de taxe vamale sau beneficiază de reduceri. Aceste reduceri se fac pe baza unui certificat de import, valabil trei luni, eliberat de Ministerul Comerțului pe care agentul economic îl prezintă în vamă pentru a beneficia de aceste facilități vamale.

Alin TOCAN

Filiala ieșeană a Băncii Naționale nu mai acceptă depuneri în monedă

Din informațiile pe care le avem, sucursala Iași a Băncii Naționale a transmis celorlalte sucursale bancare din localitate că, începînd de vineri, 9 mai a.c., nu mai primește în tezaur depunerile acestora în monedă.

Măsura în cauză afectează negativ sucursalele ieșene ale celorlalte bănci, deoarece obligă menținerea în circulație a unui număr mare de monede, iar agenții economici cu capital privat din localitate întîmpină greutăți în efectuarea unor plăți. În acest sens, exemplul cel mai grăitor este oferit de clienții Băncii Agricole care, în cazul în care achiziționează animale din mediul rural, sînt nevoiți să-și transporte banii cu o furgonetă, asta în cel mai bun caz. Urmarea imediată a unei asemenea hotărîri poate consta în scăderea depunerilor bancare ale agenților economici și efectuarea de plăți mari în numerar, respectiv scăderea numărului bancnotelor din circulație. **(Alin Tocan)**

Gigacaloria costă de fapt 900 de lei, și nu 9000 cum a afirmat Guvernul

Într-o știre Mediafax s-a menționat că prețul real al gigacaloriei este de 900 de lei și nu 9.000 cum a fost fixat de către Guvern, conform deciarației domnului Iulian Crețu, viceprimarul Capitalei. El a mai informat că o societate româno-israeliană care își propune să concureze RATB-ul nu poate obține autorizație de funcționare. Tariful propus de noua societate e de 10 lei pentru o călătorie.

Pentru a confirma această știre, am contactat Serviciul de Presă al Guvernului de unde de unde am aflat că prețul stabilit în Hotărîrea Guvernului este un preț mediu pe țară și că el poate varia de la o zonă la alta. Oricum, prețul de 900 de lei nu poate fi obținut decît de la o sursă de energie recuperată, întîlnită foarte rar, și în nici un caz de la producător direct.

BNS nu a semnat protocolul propus de Guvern

"În urma protocolului încheiat săptămna trecută la Palatul Victoria, conflictul Guvern-sindicate a fost închis doar de către Confederațiile sindicale semnatare", ne-a declarat vicepreședintele Blocului Național Sindical, dl. Mihai Vânturache. Federația Sindicatelor Romtelecom au hotărît ca începînd de luni, 10 mai, să declanșeze zilnic, între orele 10 -10,30, greve de avertisment pînă la data ce va fi stabilită de birourile executive ale sindicatelor membre. Federația sindicală a Tipografilor a declanșat ieri, grevă japoneză. Sindicatul liber din Televiziune, își continuă protestul prin manifestul difuzat pe postul național de televiziune.

La Constanța, în urma negocierilor cu o echipă guvernamentală, Federația Portuară, a suspendat conflictul de muncă. Încetarea conflictului rămîne, însă, condiționată de reluarea negocierilor BNS - Guvern și de respectarea termenelor fixate pentru soluționarea verdictelor sindicale care au făcut obiectul conflictului. Federația Înfrățirea Brașov, de asemenea afiliată la BNS, a anunțat intrarea în grevă generală începînd de mîine, 11 mai a.c.. Blocul Național Sindical așteaptă în continuare invitația Guvernului de a relua negocierile.

Cursul de schimb valutar

În urma ședinței de licitație interbancară desfășurate la sediul Băncii Naționale, cursurile de referință pentru principalele valute valabile astăzi 11 mai sînt următoarele:

1 dolar SUA (USD) - 615 lei

1 liră sterlină (GBP) 957,89 lei

1 franc elvețien (CHF) - 430,16 lei

1 franc francez (FRF) - 115,03 lei

1 marcă germană (DEM) 387,68 lei

100 lire italiene (ITL) 42,18 lei

1 yen japonez (JPY) 5,58 lei

1 ECU (XEU) - 758,33 lei

1 DST (XDR) - 876,34 lei

Volumul tranzacțiilor încheiate a fost de 1.871.448 dolari SUA.

Apel adresat Guvernului și Parlamentului României

Întrucît după mai bine de un an de la alegerile locale, din februarie 1992, nu a fost încă promulgată Legea impozitelor și taxelor locale, cesa ce creează greutăți deosebite în alcătuirea bugetului local făcînd ca autonomia locală să rămînă un simplu dezident, considerăm necesar ca:

1. Guvernul României să înainteze de urgență acest proiect de lege pentru dezbatere în Parlament.

2. Parlamentul României să adopte această lege, prin procedură de urgență, de îndată ce i-a fost înaintată, eventual chiar în cadrul actualei sesiuni parlamentare.

În cazul în care Guvernul tergiversează înaintarea proiectului de lege, Parlamentul trebuie să uzeze de dreptul său de inițiativă legislativă și să promoveze un proiect de lege propriu prin intermediul Comisiilor de Administrație Publică Locală ale Camerei și Senatului, după o largă consultare prealabilă cu autoritățile locale.

Întrucît considerăm această lege strict necesară pentru realizarea unei autonomii locale reale și a descentralizării, facem public, prin mass-media, apelul nostru și rugăm toate consiliile locale din țară să sprijine această inițiativă.

Textul apelului a fost adoptat astăzi, 4 mai 1993, în ședința Consiliului municipal Iași.

BANCA AGRICOLĂ S.A.
Filiala Tîrgu Frumos

scoate la vînzare prin licitație publică bunurile imobile și mobile ale următorilor garanți:

1. HOLICOV DUMITRU - Sat Stornești, Com. Sinești:
- 2 viței / 150 kg / cap cu o valoare de 120.000 lei;
- 5 oi cu o valoare de 35.000 lei;

2. BARBIR DUMITRU - Sat Sinești, Com Sinești
- una casă de locuit + anexe cu o valoare de 350.000 lei.
- un cal cu căruță cu o valoare de 200.000 lei;

3 TOMUȘESCU MIHAI - Sat Stornești, Com. Sinești:
- una casă de locuit și anexe cu o valoare de 420.000 lei.
- un cal cu căruță cu o valoare de 200.000 lei;

4 HRIȚCU TOMA - Sat Stornești, Com. Sinești:
- una casă de locuit și anexe cu o valoare de 275.000 lei.
- un cal și căruță cu o valoare de 180 000 lei.

Licitația va avea loc la domiciliul debitorului și al garanților din Satul Stornești și Satul Sinești, Comuna Sinești Jud Iași la data de 20 05 1993 la următoarele ore
- Holicov Dumitru ora 10 00;
- Tomușescu Mihai ora 12.00;
- Hrițcu Toma ora 14 00,
- Barbir Dumitru ora 16 00

Participanții la licitație vor depune 10% din valoarea bunurilor de licitație la sediul B.A.S.A Filiala Tg. Frumos.

Doritorii urmează să se adreseze la B.A.S.A. Filiala Tg. Frumos, telefon 0980/12065.

S.C. CASA GRIG S.R.L. Iași
achiziționează
sticle de 1/2l și 1/1l (cu gît)
contra cost
prin chioșcurile din: - Piața Halei - Independenței - Nicolina
și magazinul din Calea Gălății, unde vinde
bere pentru acasă
cu ambalaj la schimb.

Societatea AMIRAL Iași
Tel: 142580
organizează excursii în:
BRATISLAVA - PRAGA 20.05
UNGARIA - 20.05.1993
TURCIA - 19.05.1993
FRANȚA - iunie; iulie '93
(transport și ghid)
Reamintim că la sediul acestei societăți se preiau anunțuri de mică publicitate pentru monitorul

Transformarea amenzilor în închisoare se face după un sistem legislativ aberant

• o zi de închisoare costă 300 lei în timp ce amenzile se apropie de milion •

Un număr important de persoane se prezintă în fața instanței pentru că refuză cu rea credință să-și achite amenzile aplicate de organele de control. În mod normal, legile în vigoare prevăd transformarea amenzii neachitate în închisoare contravențională. Din păcate, legile care reglementează astfel de situații sînt insuficient de precise și uneori "se bat cap în cap", după cum a afirmat dl. judecător Vasile Cojocaru.

Pentru a arăta care este modul de transformare a amenzii neachitate în închisoare contravențională vom trece pe scurt în revistă principalele reglementări legale referitoare la cei care nu își plătesc amenzile. În primul rînd, ne-a declarat dl. judecător Vasile Cojocaru, în Legea nr. 32 din 1968 privind stabilirea și sancționarea contravențiilor se arată că, indiferent de amenda pe care contravenientul trebuie să o plătească, suma zilelor de închisoare nu poate depăși limita de 6 luni. Legea 12 din 1990 privind protejarea populației împotriva unor activități comerciale ilicite conține și ea o reglementare privind transformarea amenzii în închisoare contravențională: "Această lege nu prevede însă nici un echivalent în bani al zilei de închisoare, deci este o reglementare improprie", consideră dl. Cojocaru. Ca urmare, la data emiterii legii amintite, nu există o procedură clară de transformare a amenzii în închisoare.

După un an de la emiterea Legii 12, Parlamentul a votat o lege ce privește sancționarea faptelor de încălcare a unor norme de conviețuire socială în care se arată: "transformarea amenzii în închisoare contravențioanlă se face socotind o zi de închisoare pentru 300 lei, fără însă a putea depăși 6 luni". În ultimii ani, amenzile aplicate de organele de control au crescut foarte mult, în timp ce suma echivalentă unei zile de închisoare a rămas aceeași; această neconcordanță generează situații de-a dreptul bizare.

Să presupunem că un agent economic încalcă Legea 12/1990 prin care se interzice neexpunerea la vînzare a mărfurilor existente, vînzarea preferențială și refuzul nejustificat de a vinde un anumit produs. Pentru această contravenție agentul constatator are dreptul să aplice o amendă de 30.000 pînă la 60.000 lei. Ținînd cont de faptul că echivalentul bănesc al unei zile de închisoare este de 300 lei, putem deduce că cel care a încălcat legea și refuză cu rea credință să-și plătească amenda este obligat să execute 200 zile de închisoare, ceea ce înseamnă 6 luni și 20 de zile. Dat fiind faptul că nu este permisă depășirea limitei de 6 luni, contravenientul va executa doar această pedeapsă, corespunzătoare unei amenzi de 54.000 lei.

Legea privind protejarea populației împotriva activităților comerciale ilicite a fost modificată anul trecut printr-o ordonanță guvernamentală. Ca urmare, contravenția anunțată mai sus (neexpunerea la vînzare, vînzarea preferențială, refuzul nejustificat de a vinde un anumit produs) este sancționată, conform ordonanței menționate, cu amendă de la 300.000 la 800.000 lei.

În cazul în care organul de control stabilește aplicarea unei amenzi de 600.000 lei și agentul economic contravenient refuză achitarea acesteia, el ar trebui, conform procedeului de echivalare a amenzii cu închisoarea, să execute o pedeapsă de 5 ani, 5 luni și 25 de zile, fapt imposibil pentru că legea 61/1991 (rămasă în vigoare), nu permite depășirea limitei de 6 luni închisoare contravențională.

Este evident pentru oricine că reglementările legale enumerate sînt lipsite de coerență și generează situații anormale. "Avem nevoie de o lege care să modifice fie plafonul de 6 luni, fie suma de bani corespunzătoare unei zile de închisoare. Este hazliu să zici că o zi de închisoare valorează 300 lei, în timp ce un salariat are pe zi, să spunem, 2000 lei", explică dl. judecător Cojocaru. Limita maximă admisă de lege (6 luni închisoare) corespunde unei amenzi de 54.000 lei, în timp ce amenda minimă prevăzută în urma modificării Legii 12/1990 este de 100.000 lei, iar cea maximă este de 800.000 lei. Există însă și amenzi mai mari decît aceasta din urmă. Indiferent însă de gravitatea faptei contravenientului, acesta va executa cel mult 6 luni de închisoare, atît timp cît nimeni nu se va gîndi la modificarea reglementărilor legale care permit apariția unor astfel de situații.

Mona DÎRȚU

"Protguard" a oprit furturile de la "Comtom" Tomești

În urma măsurilor luate de conducerea Comtom Tomești de a instala paza Protguard în incinta acestei unități, de pe data de 12 aprilie, în rîndul salariaților s-au declanșat o serie de nemulțumiri legate și de salarii, precum și de posibilitatea angajaților de a cumpăra lunar o anumită cantitate de carne cu o reducere de 50%. Luată în apropierea sărbătorilor Paștelui, măsura conducerii Comtom Tomești, a fost oportună, aceasta și în urma sesizării unor pierderi nejustificate.

Prin decizia nr. 74 din 4 mai 1993 s-au aplicat sancțiuni disciplinare la doi angajați ai unității pentru abateri grave, incompatibile cu disciplina muncii, în conformitate cu art. 130 lit. i din Codul Muncii. În concret, este vorba de intrarea salariaților în incinta unității într-o zi nelucrătoare (ceea ce contravine și contractului colectiv de muncă), precum și de instigarea celorlalți salariați pentru a nu aduce la îndeplinire măsura luată de conducerea unității de a instala paza Protguard.

Dana OLTEANU

Intrarea la strand va costa 100 de lei

• plaja a fost curățată, iar bărcile recondiționate •

Cea mai cunoscută baza de agrement a orașului, Strandul Tineretului, și-a redeschis oficial porțile la data de 1 mai a.c. Condițiile meteo instabile, neobișnuite pentru această perioadă a anului, au făcut însă ca numărul vizitatorilor să fie extrem de redus. Cu toate acestea se așteaptă o creștere substanțială a vizitatorilor în săptămîna următoare, mai ales că vremea e din ce în ce mai frumoasă, iar lucrările de finisare și amenajare sînt pe terminate. Astfel, plaja a fost curățită integral, zgura de pe terenul de tenis a fost reîmprospătată, bărcile recondiționate, iar garderoba a fost renovată în întregime.

Din păcate, așa cum ne-a precizat domnul Sandu Rădeanu - administratorul strandului, nu s-a reușit finalizarea incintei unde urma să fie deschisă o popicărie, și asta din cauza eternei probleme a lipsei de fonduri. S-a reușit, în schimb, semnarea unui contract între RAJAC și firma QUICK-SERVICE ABC, care a facilitat închirierea de către firma mai sus menționată a barului din incinta strandului precum și a terasei aferente acestuia. În acest fel, pe toată perioada de vară, strandul va fi bine aprovizionat cu o gamă foarte diversificată de produse, avîndu-se în vedere și înființarea unei pizzerii.

În acest an tariful de intrare va fi de 100 de lei, iar pentru elevi, studenți și militari vor fi practicate reduceri de 50%. Și dacă nelipsitele vînzătoare de semințe și alte acareturi nu își vor mai face simțită prezența, atunci totul va fi OK!

Sorin SIMON

Mircea Druc s-a întîlnit cu prefectul

Ieri a fost prezent în orașul nostru dl. Mircea Druc, care s-a întîlnit cu prefectul Dan Gâlea și cu primarul Constantin Simirad. S-au purtat discuții privind sprijinirea Partidului Reîntregirii Naționale și despre accelerarea contactelor economice dintre socetăți comerciale din județul Iași și din Republica Moldova. S-a abordat și problema deținuților de la Tiraspol, care ar trebui sprijiniți moral mai mult. **(C.D.)**

La data de 3 mai

În România s-a înregistrat un număr de 1.051.070 de șomeri

• rata șomajului a ajuns la 9,5% •

La data de 3 mai, numărul total al șomerilor înregistrați în România a fost de 1.051.070, conform situației statistice a Ministerului Muncii și Protecției Sociale, preluate de Rompres. Din totalul șomerilor, un număr de 429.789 erau bărbați, iar 621.221 femei, ele reprezentînd 59,1%. Numărul șomerilor aflați în plată la oficiile forței de muncă se ridică la 956.564, situația pe categorii fiind următoarea: 833.373 muncitori, 106.456 persoane cu studii medii și 16.734 persoane cu studii superioare. În funcție de situația în care se afla, primesc ajutor de șomaj 605.775 de șomeri, iar un număr de 350.788 primesc alocația de sprijin.

Conform statisticii date publicității, numărul șomerilor înregistrați la oficiile forței de muncă ce nu fac obiectul Legii 1/1991 (deci nu beneficiază de ajutor de șomaj) se ridică la 94.506. Statistica prezintă și situația șomerilor care au ieșit din evidența oficiilor forței de muncă prin reîncadrare, cauze naturale, suspendare, al căror număr a ajuns la 217.246.

La data de 3 mai, rata șomajului în România s-a ridicat la 9,5% din totalul forței de muncă. La aceeași dată, locurile de muncă disponibile au fost stabilite la doar 5.523, din care 512 pentru studii medii și superioare și 5.011 pentru muncitori.

Dan HUDESCU

Poliția germană la Casa Pătrată

• Noi le-am prezentat o istorie a orașului, iar ei metode de luptă antidrog •

Ieri, la Prefectură a avut loc o întîlnire între reprezentanți ai Poliției din Germania și ofițeri de Poliție din județul Iași, în cadrul unui schimb de experiență organizat de fundația Hanns Seidel și de Ministerul de Interne. În deschiderea lucrării, dl. locotenent-colonel Gheorghe Ungureanu, șeful poliției municipiului Iași, a prezentat oaspeților o scurtă istorie a orașului, apoi a arătat problemele generale cu care se confruntă organele de ordine. S-a evidențiat faptul că în ultimul timp, Poliția Română este pusă în fața unor fenomene noi, germeni ai crimei organizate, generate de modelele străine: trafic de arme, droguri, mașini, etc.

În cuvîntul său, dl. Horst Kossak, reprezentantul fundației a arătat că nu s-a schimbat criminalitatea, ci numai s-a deplasat; această situație cere o colaborare mai strînsă între țări, criminalitatea nerespectînd granițele.

Dl. comisar Legath, șeful Direcției de Poliție Criminalistică și de frontieră - Munchen, a prezentat apoi lucrările: "Atribuțiile Poliției în Germania în acțiunile de combatere a infracțiunilor de graniță" și "Poliția în acțiunile anti-drog". Programul german național anti-drog".

Prezentarea lucrărilor va continua și mîine.

Cristian DUNAR

Încă un director de școală a fost destituit

În învățămînt, șirul de directori destituiți pentru abateri disciplinare continuă cu Dumitru Nistor, director la Școala generală din Satu Nou, comuna Belcești.

Decizia pentru destituirea sa a fost luată de mai mult timp, dar abia săptămîna trecută a fost pusă în aplicare, după întrunirea Consiliului de Administrație al I.S.J. În afară de abaterile disciplinare obișnuite, Dumitru Nistor mai avea și predilecții deosebite spre băutură și scandal, ajungînd celebru prin paginile "Gazetei Poliției".

Nu este nici primul director destituit pentru abaterile disciplinare și nu va fi nici ultimul. Învățămîntul promovează o operațiune de înlăturare a unor astfel de indivizi.

"În școli este nevoie de liniște și corectitudine", ne spune dl. Constantin Bostan, inspector general adjunct în cadrul I.S.J. Pentru a evita deprecierea școlii, directorii vor fi puși să semneze o declarație legată de corectitudinea normelor morale.

Aceasta va facilita atît limpezirea situației actuale, cît și posibilitatea de a lucra într-o transparență totală.

Informațiile din acest material au fost obținute prin bunăvoința d-lui Constantin Bostan, inspector general adjunct.

Adrian ÎNDERJOSCHI

Expoziție de carte englezească

Astăzi la ora 11,00 la Catedra de limbă și literatură engleză Facultatea de Litere din Universitatea "Alexandru Ioan Cuza" se va deschide expoziția "Books for the new democracies" constituită din cărți donate de editurile britanice Routledge și Methuen.

Vor participa studenți și cadre didactice ai universității ieșene. **(D.P.)**

Intelectuali basarabeni la "Sărbătoarea liliacului"

Duminică, la cea de-a doua ediție a sărbătorii liliacului, organizată de Muzeul literaturii române, a participat și un grup de reprezentanți de seamă ai Congresului Intelectualității, mișcare social-politică din Republica Moldova. Din delegație au făcut parte: Vasile Nedelciuc, Ion Hadârcă, Valeriu Matei, Mihai Ghimpe și Vasile Para, toți membri ai Parlamentului Republicii Moldova.

S-a profitat de prilej pentru a se lansa ideea înființării editurii "Mihai Viteazul" a fundației cu același nume, care, împreună cu editura Hyperion (cea mai mare editură din Republica Moldova), să tipărească împreună unele documente fundamentale privitoare la istoria tuturor românilor. Scopul acestei acțiuni este de a umple golul de informație ce se resimte azi mai ales în Vestul Europei, și să atragă atenția asupra drepturilor pe care le au românii din Basarabia.

Cristian DUNAR

ORAȘUL PE O COLOANĂ

Cu ce se mai laudă poliția

• În luna aprilie 1993 unitățile de poliție au depistat 4274 persoane care au încălcat legislația economică a țării. Această acțiune a fost inițiată în scopul intensificării activității de combatere a corupției, a speculei și a contrabandei. Cele mai multe cazuri au fost depistate în județele Argeș, Brașov, Constanța, Cluj, Neamț. Referitor la actele de corupție, poliția economică a depistat 155 de persoane care au săvîrșit 267 de acte de corupție, îndeosebi luare de mită, trafic de influență. În legătură cu combaterea contrabandei, sînt cercetate 74 de persoane care au încercat să scoată din țară sau să introducă ilegal bunuri alimentare și industriale, bijuterii, etc. în scopul comercializării. Ordinul rezolutiv a fost semnat de generalul maior George Ioan Dănescu.

• În luna aprilie a.c. poliția a controlat peste 5700 de agenți economici cu capital de stat, mixt sau privat precum și producătorii agricoli, fiind depistatte 1874 de persoane care au încălcat legislația care reglementează activitatea comercială și protecția consumatorilor, 128 persoane au comis infracțiuni iar alte 1746 au săvîrșit faptte contravenționale.

În același timp s-au confiscat 24943 dolari SUA, 141.543 mărci germane, 38560 ruble, 573.396 forinți, 1 milion de dinari iugoslavi, 301.000 lire sterline, 878 leva, mărfuri și numerar provenit din activități ilicite însumînd 660 milioane lei. Pentru prevenirea și combaterea neregulilor existente în aprovizionarea populației cu produse alimentare, au fost executate controale la agenții economici în vederea descoperirii cazurilor de stocări ilegale sau dosiri de mărfuri. **(A. S.)**

Evocare Jean Bart

Muzeul Literaturii Române Iași organizează miercuri, 12 mai 1993, ora 17,00, la casa Pogor, în cadrul Salonului cultural "Junimea": "Evocare și microexpoziție" Jean Bart (60 de ani de la moarte).

De asemenea va fi lansat volumul "Oglinzile cetății. Dialoguri ieșene" de Nicolae Busuioc, apărut la editura Omnia, Iași, 1993. Prezintă Virgil Cuțitaru și Ioan Holban.

În cadrul salonului cultural "Junimea", joi, 13 mai 1993, ora 17,00, la casa Pogor, Asociația scriitorilor Iași va decerna premiile pentru anul 1992.

Cu același prilej va avea loc lansarea volumului "De la cetatea eternă la zidul chinezesc" (editura "Junimea" 1993), a 15-a carte scrisă de Valentin Ciucă. Prezintă: Laurențiu Ulici, Grigore Ilisei și Nicolae Crețu.

Muzeul Literaturii Române Iași organizează vineri, 14 mai 1993, ora 17,00, la casa Pogor: "Prelecțiunile Junimii".

Va conferenția Laurențiu Ulici cu tema: "Mitică și Hyperion".

Întruniri liberale

La sediul PNL din Iași, ciclul "Întrunirilor liberale continuă. Joi, 13 mai, ora 16.00, cerc. dr. Dumitru Șandru, de la Institutul de istorie "A.D. Xenopol" va susține o expunere cu tema: "Activitatea politică și social-economică a PNL și PNȚ în perioada interbelică. Asemănări și deosebiri."

Ședință cu ușile închise la Prefectură

Ieri, la sediul Prefecturii s-au întîlnit, într-o ședință cu ușile închise, dl. Ion Amihăiesei, președintele Consiliului Județean, prefectul Dan Gâlea și primarul Constantin Simirad, pentru a pregăti ședința comisiei administrative din 12 mai. Ordinea de zi a ședinței va fi: - Analiza modului în care au fost duse la îndeplinire hotărîrile guvernamentale și ordinele prefectului; - Analiza acțiunilor întreprinse împotriva corupției; - Stadiul campaniei agricole de primăvară. **(C.D.)**

Fundația SOROS pentru o societate deschisă — Soros Foundation for an Open Society

FUNDAȚIA SOROS PENTRU O SOCIETATE DESCHISĂ
împreună cu
DUKE UNIVERSITY SCHOOL OF LAW
&
THE FREE UNIVERSITY OF BRUXELLES
oferă studenților de la facultățile de drept
burse de studii în perioada 4 iulie - 3 august la

SUMMER INSTITUTE IN TRANSNATIONAL LAW, BRUXELLES, BELGIA

Participanții vor putea opta pentru trei din următoarele cursuri:
1. Abordarea comparativă a problemelor de drept privind sexualitatea
2. Arbitraj internațional
3. Reglementări privind activitățile bancare internaționale
4. Dreptul internațional al protecției mediului înconjurător
5. Sisteme juridice de Common Law și de Drept Internațional / Introducere în sistemul juridic american
6. Introducere în dreptul comunitar european și al instituțiilor europene

Studenții care doresc să participe la aceste cursuri vor prezenta un dosar care să cuprindă:
1. Adeverință de student
2. Copie după foaia matricolă
3. Un eseu (1-2 pagini în limba engleză) din care să rezulte de ce dorește să participe la Școala de Vară.

Dosarele se depun pînă la data de 20 mai 1993 la unul din sediile Fundației Soros pentru o Societate Deschisă din:
București, Calea Victoriei nr. 133, 71102, sector 1 - tel. 01/650.63.25,
coordonator de programe: Cristina Guseth;
Iași, B-dul Copou nr. 19 - tel. 098/146935, 147241,
coordonator de programe: George Rotaru.

căutăm
difuzori volanți
pentru cotidianul "MONITORUL"
vîrsta 16-18 ani
VREȚI SĂ CÎȘTIGAȚI 1.000 LEI PE ZI?
Relații la sediul redacției, str. Smîrdan nr.5, zilnic între orele 10-12

În ciuda acordului general de pace semnat sîmbătă de sîrbii bosniaci, războiul continuă. Pînă cînd?

Luptele croato-musulmane au reizbucnit la Mostar

Luptele care au început duminică la Mostar între croaţi şi mulsumani au dus la izbucnirea unor incendii violente, informează REUTER. Sute de civili au fost siliţi să părăsească oraşul sub protecţia trupelor croate. Conform unei declaraţi a forţelor de protecţie ONU, 10 autobuze încărcate cu civili, între care numeroşi copii şi femei, au părăsit Mostarul şi, după toate aparenţele, aceştia sînt musulmani, ceea ce confirmă că şi croaţii practică, pe o scară mai redusă, "epurarea etnică". Surse ale ONU au declarat că forţele croate au început să atace obiectivele civile şi militare musulmane din Mostar în cursul dimineţii de duminică, intensificîndu-şi apoi atacurile. Oraşul a fost atacat în mai multe rînduri şi de aviaţia militară croată.

Guvernul musulman face apel către toţi cetăţenii capabili să i se alăture pentru a apăra Mostarul

Ca urmare a luptelor grele ce au avut loc duminică în oraşul Mostar, guvernul musulman al Bosniei a făcut apel ieri la toţi cetăţenii apţi de luptă, să i se alăture, anunţă REUTER. Luptele ce au incendiat ieri Mostarul au determinat părăsirea oraşului de către cîteva sute de civili musulmani. ONU a făcut apel către guvernul croat pentru a interveni, în scopul opririi măcelului.

Sîrbii bosniaci se vor uni cu Republica Serbia

Referendumul care va avea loc pe 15-16 mai în teritoriile sîrbilor bosniaci, cu privire la acceptarea planului de pace Vance-Owen, va răspunde şi la o altă întrebare. va putea autoproclamata Republică a sîrbilor bosniaci să se unească cu Serbia? Prima întrebare a referendumului, informează agenţia Reuter, se referă la acceptarea planului de pace Vance-Owen, care împarte Bosnia după criterii etnice şi care i-ar forţa pe sîrbi să renunţe la o mare parte a teritoriilor ocupate în cele 13 luni de război civil; cea de-a doua întrebare ar urma să stabilească dacă sîrbii bosniaci se vor putea uni cu Serbia şi cu alte teritorii deţinute de sîrbi în Croaţia, în ideea creării "Serbiei Mari". Purtătorul de cuvînt al parlamentului sîrbilor bosniaci, Momcilo Krajisnik, a arătat că această împărţire a întrebărilor are drept cauză posibilitatea ca Republica sîrbilor bosniaci "să fie independentă, cu dreptul de a se uni cu alte popoare şi republici".

FORPRONU cere o "intervenţie urgentă" pentru a pune capăt luptelor croato-musulmane

Comandantul FORPRONU pentru fosta lugoslavie, generalul Lars Eric Wahlgren, a cerut duminică o "intervenţie activă şi urgentă" a autorităţilor de la Zagreb pentru a se pune capăt luptelor croato-musulmane de la Mostar (din sudul Bosniei şi Herţegovina), de care a făcut responsabilă partea croată din Bosnia, informează agenţia France Presse.

După ce a omorît 6 persoane

Joe Steel s-a lipit cu clei de o usa a Palatului Buckingham, considerîndu-se nevinovat

Un criminal condamnat la închisoare pe viaţă s-a încleiat de poarta Palatului Buckingham din Londra, după ce şi-a fentat gardianul, a anunţat un cotidian britanic. Joe Steel, în vîrstă de 31 ani, a folosit lipici cu uscare rapidă pentru a rămîne fixat de uşa Reginei, timp de o oră, pînă cînd o ambulanţă şi un echipaj de pompieri au reuşit să-l desprindă. "Sînt nevinovat", a protestat Steel, care purta un tricou imprimat cu scena crucificării. "Ca şi Hristos, am fost crucificat pentru ceva ce n-am făcut". Steele a fost condamnat pe viaţă pentru uciderea unei familii de şase persoane prin incendierea unei case. El a evadat în timpul unei călătorii cu escortă redusă, făcută pentru a o vizita pe mama lui, după nouă ani de detenţie. Cu mîna stîngă lipită şi cu dreapta încătuşată, Steel a marcat original ziua în care Regina Elizabeth a anunţat că va deschide porţile Buckinghamului pentru vizitatori. (Reuter)

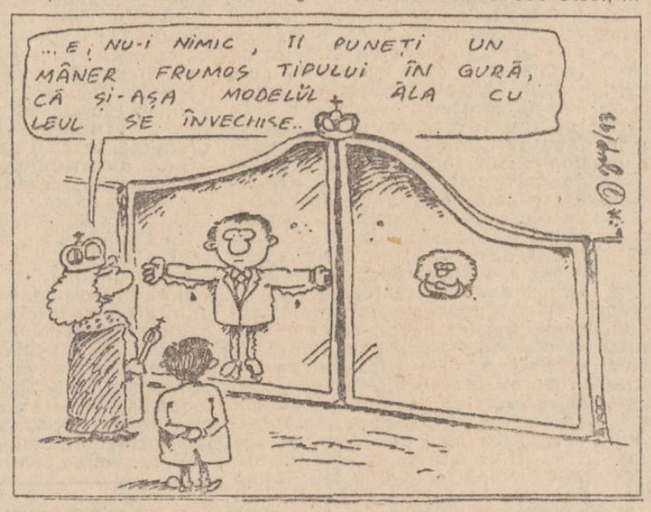

Contrar aşteptărilor

Autorii tentativei de asasinare a lui George Bush nu vor fi extrădaţi de Kuweit

Ministrul apărării din Kuweit, şeicul Ali Sabah Al-Salem Al-Sabah, a declarat unui ziar local că autorii tentativei de atentat la viaţa ex-preşedintelui american, George Bush, vor fi judecaţi de către un tribunal kuweitian şi nu vor fi extrădaţi Statelor Unite. Din cei 17 kuweitieni şi arabi apatrizi, 14 au fost arestaţi înainte de sosirea lui George Bush şi 2 după plecarea acestuia, unul rămînînd încă în libertate. Printre arestaţi se numără şi Raad Abdel Amir, şeful grupului, despre care presa afirmă că ar fi colonel în serviciile de spionaj irakiene. Cei 17 urmăreau asasinarea lui George Bush şi destabilizarea Kuweitului printr-o serie de atentate cu bombe. Odată cu arestarea complotiştilor au fost capturate 80 kg de explozibil şi o maşină, ce urmau să fie folosite la asasinarea ex-preşedintelui, informează REUTER.

A fost identificat asasinul preşedintelui din Sri-Lanka

• el este un separatist tamil

Poliţia din Sri-Lanka l-a identificat pe asasinul preşedintelui Ranasinghe Premadasa, ucis într-un atentat la 1 mai, a anunţat cotidianul guvernamental "Sunday Observer". Potrivit ziarului, anchetatorii brigăzii de criminalistică "l-au depistat cu certitudine" pe criminal, pe numele său Kulaweerasingham Veerakumar, originar din peninsula Jaffna, din nordul ţării, unde mişcarea separatistă a tamililor este activă, precizează France Presse.

În Cambodgia

Trupele ONU vor evacua satele atacate de Khmerii Roşii

Aproape 150 cambodgieni au hotărît să evacueze astăzi un sat de frontieră, care a fost atacat noaptea trecută cu mortiere şi mitraliere, anunţă REUTER. Două femei şi-au pierdut viaţa şi alţi 12 locuitori au fost răniţi, dintre care cinci foarte grav. Deşi locuitorii satului au declarat că autorii atacului ar fi forţele guvernamentale, şeful acestora a negat acuzaţia aruncînd răspunderea asupra Khmerilor Roşii. Khmerii Roşii au fost adeseori acuzaţi de încălcări ale acordului de încetare a focului, semnat în octombrie 1991 la Paris de către cele patru facţiuni rivale.

În Japonia

Imigraţia este pusă la zid

• poliţia a reţinut 100 de imigranţi ilegali

Poliţia japoneză, sprijinită de autorităţile de imigrare, a organizat o razie într-un parc din Tokyo, arestînd cu această ocazie peste 100 de persoane, suspectate de rezidenţă ilegală pe teritoriul japonez. Printre cei 100 de reţinuţi se numără irakieni, malaiezieni, nepalezi, pakistanezi, indieni, turci şi indonezieni. Mii de străini, majoritatea provenind din Orientul Mijlociu şi Asia de Sud, au imigrat ilegal în Japonia, în căutare de muncă. Datorită cererii mari de forţe de muncă pe piaţa niponă, poliţia a tolerat prezenţa acestora, informează REUTER.

Transportul aerian britanic se află în pragul colapsului

• 3000 de piloţi vor intra în grevă în luna iunie

Cei 3000 de piloţi ai companiei aeriene British Airways vor supune luni la vot declararea grevei, ca răspuns la iniţiativa direcţiunii companiei de a introduce în contractul de muncă clauze şi condiţii defavorizante, informează REUTER. Compania şi-a anunţat intenţia de a deschide o nouă filială, BA European Operations Gatwick, formată prin fuzionarea unei filiale nerentabile cu o fostă companie independetă, achiziţionată de British Airways anul trecut. Personalului navigant, ca şi celui de la sol, i s-a cerut să funcţioneze în cadrul noii firme cu un salariu mai mic sau să accepte transferul în alte divizii. În aceste condiţii, Asociaţia Piloţilor de la British Airwyas recomandă declararea grevei. Rezultatul votului de luni va fi cunoscut pe 4 iunie. Luna trecută, 250 de membri ai personalului navigant au declarat o grevă de o zi în aceeaşi problemă.

Capitalismul în ofensivă

Beijingul a renunţat la raţiile alimentare

Ca efect al relansării economice

Beijingul a abolit cupoanele de raţii la cereale şi uleiuri comestibile, anunţă REUTER. Începînd de ieri, preţul uleiului de soia, oţetului şi laptelui a crescut pe pieţele capitalei chineze. Este de aşteptat o majorare de 12 pînă la 40%. Începînd din 1950, lucrătorii din China au primit cupoane pentru a cumpăra mîncare subvenţionată de stat, dar în prezent mulţi dintre ei preferă să cumpere de la magazinele particulare. Raţionalizarea a fost abandonată într-o serie de oraşe cum ar fi Guangzhou şi Tianjin fără a acuza convulsii sociale. Pentru a uşura lovitura, lucrătorii de stat din Beijing vor primi un spor de 2 dolari lunar la salariu.

200 miloane de dolari pentru 1,3 miloane de refugiaţi

• **banii vor fi alocaţi de ONU**

Înaltul Comisariat al ONU pentru refugiaţi a anunţat că va declanşa operaţiile legate de repatrierea a 1,3 milioane de mozambicani refugaţi. Anunţul a apărut în cadrul unei declaraţii făcută publică la sfîrşitul aceste săptămîni la Lusaka. Operaţiile vor dura cel puţin trei ani, iar costul lor este estimat la 200 milioane de dolari, informează REUTER. Pînă în prezent 150000 de mozambicani s-au reîntors în ţară, alţi 500000 fiind aşteptaţi pînă la sfîrşitul anului. Refugiaţii mozambicani sînt înregistraţi în Malawi, Zimbabwe, Swaziland, Zambia şi Tanzania, dar autorităţile ONU estimează că există un mare număr de persoane, circa 400000, neînregistrate oficial în Africa de Sud, şi Zimbabwe.

Băile în apă rece fac să meargă treaba bine

Un cercetător care susţine că băile reci stimulează activitatea sexuală şi previn bolile i-a sfătuit pe "pacienţii" prea zeloşi ai tratamentului să o ia cu binişorul. Vijay Kakkar, de la Institutul de cercetare a Trombozei din Londra, afirmă că experimentele sale au arătat că băile regulate cu apă rece măresc potenţa, stimulează circulaţia şi ajută organismul în lupta cu virusii. Dar cu menţiunea că cei care se bagă direct în cadă cu apă rece au surpriza că dorinţele sexuale li se răcesc cu totul. "Nu, pentru numele Domnului, nu aşa... trebuie să ne antrenăm trupul, să-l obişnuim cu mediul rece, iar asta durează cam trei luni", a spus el. (Reuter)

În Cehia e suficient să mergi în mini-jup pe autostradă ca să fii considerată prostituată

• moravuri uşoare maxime la femeile cehe

Şeful secţiei Moravuri a poliţiei pragheze, maiorul Petr Vosolsobe dă din umeri cu resemnare: "Prostituţia a scăpat de sub control. Nu există legi, reguli, controale, nu există nici o ordine". Comerţul sexual a cunoscut o înflorire fără precedent în Praga şi în alte oraşe din Cehia după 1989, cînd comunismul a antrenat în căderea sa şi restricţiile privind prostituţia, asta în timp ce turismul s-a dezvoltat puternic. Mulţi vizitatori au parte de sex ceh înainte de-a gusta din orice alte obiective turistice.

Cum treci de graniţa est-germană, zeci de fetişcane în mini se înşiră de-a lungul drumului naţional E 55 către Dubi. Un hotel la margine de autostradă oferă adăpost pentru scurte popasuri, iar parcările s-au transformat în spaţii de negociere. Afacerile se încheie în plină zi, nestingherite de patrulele ocazionale ale poliţiei. Promovarea de servicii sexuale în locuri publice se pedepseşte, nu însă şi statul pe marginea drumului. "Fetele spun că sînt autostopiste", constata vice-primarul din Dubi. "Uneori îşi leagănă coapsele, dar nu pot scoate legănatul de coapse în afara legii". Dacă ruta spre Praga este aglomerată de mini-jupe ieşite la agăţat, capitala a devenit un adevărat focar al prostituţiei. Peste 70 la sută din comerciantele cu servicii sexuale au sub 18 ani. Se face trotuarul mai ales în jurul Pieţei Wenceslas, pe prestigiosul bulevard Narodni şi pe strada Perlova, ai cărei locatari au protestat adesea împotriva sexului în aer liber care se practică aici. Drept răspuns, curvele i-au ameninţat pe cetăţenii Perlovei care închid seara uşile de la blocuri pentru ca holurile şi scările să nu devină spaţii copulatorii. Ceva mai discret, prostituţia înfloreşte şi în principalele hoteluri pragheze, ai căror portari şi recepţioneri încasează taxe de intrare de la prostituate.

Pînă la "revoluţia de catifea", regimul comunist încadra într-o unică lege a parazitismului orice abatere socială, inclusiv prostituţia. "Acum e ceva obişnuit preţul pe care îl plătim libertăţii", spune Vosolsobe. Ieşirea de sub incidenţa penală a generat un lanţ de "saloane de masaj" care oferă servicii erotice şi, în 54 cazuri, operează cu licenţă comercială eliberată de autorităţile orăşeneşti. "Măcar asupra acestor localuri se poate exercita oarecare control", e de părere maiorul.

Estimările poliţiei se cifrează la 15.000-25.000 prostituate doar în Praga, la care se adaugă o mică armată de tîrfe ocazionale, care funcţionează în timpul sezonului turistic. Niciuna nu este supusă controalelor medicale şi multe suferă, conform poliţiei, de boli venerice. "Majoritatea habar n-au ce-i aia igienă, darmite să o mai şi practice", declară un ofiţer din brigada Moravuri. Pentru a schimba cumva această stare de lucruri, un grup de deputaţi au întocmit un proiect de lege care prevede înfiinţarea de bordeluri şi cadorisirea prostituatelor cu "condicuţe" care să le oblige la controale de sănătate şi la plata impozitelor. Măsura ar servi la protecţia prostituatelor dar şi a clienţilor lor. Pentru că la Praga riscurile unui bărbat care apelează la serviciile sexuale locale sînt peste cele asociate în mod obişnuit cu acest tip de comerţ. Clienţilor li se mai servesc uneori băuturi adormitoare pentru a fi jefuiţi, şi adesea ei se simt prea jenaţi pentru a se plînge poliţiei. Ca să nu mai pomenim de doi poliţişti veniţi din Austria ca să bea şampanie cu fetele din Praga şi care s-au trezit a doua zi într-o parcare, numai în indispensabili.

Bangladeshul doborît de o furtună tropicală

• 15 morţi şi 70 răniţi

Furtunile care au lovit Bangladeshul au făcut cel puţin 15 victime, alte 70 de persoane fiind rănite, se precizează în raportul de luni al poliţiei, citat de REUTER. 11 persoane, majoritatea copii, au murit într-o şcoală lovită de trăsnet duminică noaptea. Alte patru au fost strivite de dărîmăturile unei case prăbuşită sub rafalele de vînt care depăşeau 100 km/oră. Nu se prevede îmbunătăţirea vremii în cursul acestei săptămîni, au declarat serviciile locale de meteorologie.

S.C. Ω S.R.L.
OMEGA-TURISM
B-dul Independenţei nr.1, Telefon: 117972
• TURCIA - 15; 22; 29 mai 1993
• POLONIA - 14; 21; 28 mai 1993
• UNGARIA - 18; 25 mai 1993
• SLOVACIA - 17; 24; 31 mai 1993
ÎN ATENŢIA OAMENILOR DE AFACERI:
• TUNISIA - avion dus şi întors, Hotel EL ANDALUS, 7 zile - preţ 395.000 lei;

Regionala Căi Ferate Iaşi
Serviciul resurse umane şi relaţii sociale

aduce la cunoştinţa celor interesaţi că pe data de 7.06.1993, orele 10,00, la sediul Regionalei C.F.R. Iaşi va avea loc **concursul pentru ocuparea postului de Şef cantină II din cadrul Grupului Şcolar Industrial Transporturi C.F.R. Iaşi.**

Candidaţii vor depune cererile de înscriere la concurs pînă la data de 4.06.1993, la Serviciul Resurse Umane şi Relaţii Sociale din Regionala Căi Ferate Iaşi, de unde se vor lua şi relaţii, telefon 112090, interior 3303.

Condiţiile de studiu şi vechime sînt următoarele:
- absolvenţi ai liceului economic cu diplomă de bacalaureat în specialitate - vechime în specialitate 4 ani;
- absolvenţi de liceu de cultură generală cu diplomă de bacalaureat şi curs de specialitate sau şcoală postliceală de specialitate - vechime în specialitate 4 ani;
- absolvenţi de şcoală profesională de specialitate - vechime în specialitate 4 ani.

La depunerea cererilor de înscriere a concurs se vor prezenta următoarele:
- actele de studii în original;
- curriculum vitae;
- recomandare de la actualul loc de muncă;
- certificat de cazier judiciar.

Din scrisori, telefoane, și audiențele zilei

Dl. Bosînceanu Titi, str. Socola nr. 20, bl.T2, et. 7, ap. 27 Iași: Argumentați că ați avut locuință în zona Țicău pe str. Albinet nr. 21, cînd, în 1973, prin martie din cauza alunecării versanților, casa v-a fost distrusă, demolată. Ulterior, din cota uzinei " Metalurgica" unde erați salariat, ați primit apartamentul la adresa înscrisă pe buletinul dv. de identitate.

În urma unor afecțiuni renale și la inimă ați fost pensionat medical în 1987. O dată cu pensionarea, în familia dv., au apărut neînțelegeri și din cauza lipsei banilor. În 1991, urmare a decretului 60 v-ați pensionat pentru limită de vîrstă. Conflictul persistînd v-ați luat cele necesare de îmbrăcăminte și ați plecat de acasă. În drept, ați rămas însă titular principal al contractului de închiriere.

În realitate, în lipsa dv. temporară din apartament, soția v-a retras calitatea de chiriaș principal, s-a substituit acestei calități, a depus cerere și a cumpărat apartamentul pe numele său.

"Proprietar al apartamentului dat mie prin uzină în calitate de chiriaș principal a devenit cu ajutorul d-lor de la R. A."Locuința", soția mea Bosînceanu Anica.

Cum în calitate de locatar principal nu mi-am dat consimțămîntul, n-am sentință de divorț defavorabilă locativ, nici hotărîre judecătorească de abandon familial - căci aș fi fost citat - și nici certificat de deces, mă întreb - cum s-a aprobat o asemenea escrocherie la o întreprindere pe care o crezusem destul de serioasă".

Chiar d-le director Cozaru, am vrea să știm și noi cum se poate lucra așa la dv., lezînd și nesocotind interese ale locatarilor protejați prin lege?

Răspunsul dv., protejează însăși seriozitatea firmei pe care o reprezentați în raporturile cu locatarii.

Dl. Bîrsan Constantin str. Socola nr.12, bl. D2, sc. A, ap.10 Iași: încunoștiințează că în ziua de 5 iunie 1993, orele 8,00 la școala Normală Vasile Lupu de la Breazu, va avea loc întîlnirea colegială, după 6 decenii de la absolvire, a promoției 1993.

Cei interesați - elevi, profesori, personal administrativ etc., sînt invitați să participe la festivitatea respectivă. Vor fi primiți și foștii elevi ai altor promoții - adresîndu-se din timp, susnumitului.

La orele 8,00 în ziua respectivă, la capela din incinta școlii, va avea loc parastasul de pomenire a celor dispăruți între timp - profesori și colegi.

D-na Chebac Elena str. Victor Babeș bl. 3B, et. 3, ap.18 Iași: după cum știți în "Monitorul" din 27 aprilie în articolul "Chiar, de ce o asemenea logică legislativă, d-lor guvernanți?",

s-a menționat protestul dv. privind plata fără noimă a impozitului suplimentar de către persoanele fără copii. Ne facem ecoul ultimei măsuri adoptate de Senatul României, în sensul că prin modificarea de lege, se întrevede bucuria neplătirii taxei de celibat în România. Taxă care se plătea nu "în primul rînd" de tineri ce depășesc vîrsta de 25 de ani, ci de "toate persoanele fără copii începînd de la 25 de ani împliniți și pînă la pensionare".

Înseamnă că ați fost (am fost) în consens cu parlamentul României.

Teamă ni-i ca bucuria să nu fie înjumătățită. Nu că dl. președinte n-ar promulga legea, ci, așa cum încerca să ni se spovedească d-na Natalia Radu str. Micșunelelor nr. 4, știindu-i d-lui Văcăroiu "șugubețenia" în mînuirea finanțelor țării să nu-i fi trecut prin cap ca în locul actualelor calcule de impozit - cu copii și fără copii - să creeze altul în cote medii celor două - "prăjind" pe părinți și favorizînd ușorușor pe celibatari.

În acest caz ne-am mîngîia în această tranziție cu sentimentul că povara am suporta-o totuși mai ușor împreună.

Împărtășim regretul d-nei Margareta Manole din str. Roman Vodă nr. 3, bl. P2, sc. A, ap.15, cu notă de deznădejde care se plînge că nu s-a făcut încă nimic cu pensia mamelor care au născut de 3 ori mai mulți copii - pensia aceea de 400 lei nemaiavînd nimic. Poate o provocare în... desconsiderare.

Dezinteresul parlamentar spune că - deși noi n-am votat persoane ci liste, - organizatorii alegerilor din septembrie 1992 au ales puține femei - mame în parlament. Se și vede din sală - mai ales atunci cînd bărbații sînt ocupați la ... bufet.

D-na Grosu Marta, pensionară, care ezită să-și spună adresa, ne telefonează, cerîndu-ne cu ton imperativ să ne înscriem salariile proprii în colț de pagină de ziar. Și-am face-o, dar ele, sînt salarii tot atît de pricăjite ca și ale celor pentru care ne străduim să scriem necontenit.

I-ar folosi parcă la ceva d-nei G. M. cunoașterea salariilor noastre? Dacă le-am publica pe ale noastre - cunoscîndu-le și pe ale dv. - ar trebui să plîngem împreună. Avem noi timp de așa ceva ?

De astfel, colegul nostru Cornel Cristoiu făcuse calculele chiar în ziua cînd ne-ați telefonat ("Monitorul" din 5 mai) chia cei 3.024.000 lei ar fi folosiți numai pentru salarizarea celor 80 de redactori și colaboratori - media încasărilor personale n-ar fi mai mare de 37.800 lei . Adăugați compensarea și indexarea, scădeți impozitul aferent și... hai să plîngem împreună. Nu-i mare diferența față de pensia pe care o încasați dumneavoastră. O mențiune: redactorii de la "Monitorul" sînt tineri. Mulți dintre ei nu au nici casa lor alte bunuri de valoare - obișnuite începutului de căsnicie. Cei care au închiriat undeva o locuință de ce să n-o spunem, rămîn uneori în restanță cu plățile. Și nu din risipă, din lipsă de prevedere și desprindere administrativă, ci din cauza nevoilor prin care trecem cu toții. Viața devine tot mai apăsătoare și pentru vîrstnici, dar mai ales, pentru cei tineri.

Apoi, ce-i 50 de lei - costul unui ziar "Monitorul" ori "România Liberă"? O legătură de ridichi - fiecare costînd mai scump decît o filă de ziar

Sînt probleme în cartier la bloc, la magazine, la unitățile service, care vă deranjează? Strada nu-i că corespunzătoare - tonetarii nu-s gospodari, iar mașinile vă agresează? Aveți nemulțumiri cum vi se rezolvă problemele la primărie, la prefectură, la notariat ori la judecătorie? Apa, lumina gazele, gospodăria comunală și locativă încă nu vă satisfac? Aveți aceleași sentimente despre mersul trenurilor, a tramvaielor și autobuzelor, taximetriștii au devenit mofturoși, s-au înmulțit construcțiile fără autorizație, atelierele care vă poluează vederea, auzul și liniștea? Telefonați pentru asemenea necazuri la "Monitorul" 17.25.57 - int. 20 - și împreună sensibilizînd pe cei în drept vom încerca să avem și satisfacții ale succesului.

Ion N. OPREA

CAFEAUA DE DIMINEAȚĂ

Avem un primar prea sentimental!

Relatam pare-mi-se în tableta trecută despre slăbiciunea cîrciumarilor pentru spațiile verzi și anume despre construirea unei noi asemenea... bucurii în Parcul expoziției. Din nefericire, așa e. Acum știu precis cum stă tărășenia. Parcul aparține Primăriei și nu Grădinii Botanice. Se zice că autorizația de transformare a unui chioșc nevinonat în local de perdiție ar fi fost dată de regretatul primar Emil Alexandrescu (tot ce e rău dăm pe seama morților!), iar jurisconsulta avea delegația de a executa ordinul. Adică, tocmai dumneaei, care era datoare să-i atragă atenția primarului că face o greșeală introducînd încă o cîrciumă în grădina mierlelor, poluînd astfel atmosfera, o face pe portărelul, ținînd să meargă la fața locului. În baza aprobării, oamenii au trecut la treabă.

Nu știu ce blăstămăție or fi făcut acolo, probabil ceva care să concureze cu "Parcul vînătorilor", cealaltă năpastă, dar știu că, departe de a fi oprită, deșantarea abia demarează. Posesorul autorizației decedînd între timp, urmașii au continuat și sînt gata să deschidă prăvălia. În acest scop au solicitat aprobarea Primăriei. Iar dl. Primar Constantin Simirad, milos din fire, deși ca profesie matematician, auzind că oamenii au investit în parc 16 milioane de lei, n-a putut rezista sentimentalismului și le-a dat autorizație de funcționare numai pentru un an, ca să-și scoată banii investiți, crede d-sa.

Or, se știe că nimic nu-i mai definitiv decît autorizația provizorie. Dl. primar sau e naiv ca o mireasă arabă în preziua nunții sau e prea sentimental pentru a fi suspectat de libertinaj!

Așadar, nu era destul ce era, în acest spațiu al reculegerii, să vedeți ce-o să fie de acum! Fiecare o să de-a vina pe ceilalți! Să vedeți copaci handicapați și murdărie peste tot, alei transformate în dormitoare pentru bețivi și closete improvizate prin tufișuri. Se duce naibii și ce-a avut Iașul mai curat, ce-a păstrat mai nepoluat de țigănie și de golănie! Piedez aici de atîta vreme pentru amenajarea spațiilor virane din Iași, așa fel ca să nu arate a maidan, abandonate.

Piedez pentru ridicarea Lăpușneanului la rang de stradă, nu ladă de gunoi a Iașului. Abia acum s-a oprit circulația auto pe această promenadă. Ce facem cu maidanul din jurul Muzeului Unirii? Cum rezolvăm situația de la biserica Banu unde scările inutile ale Palatului P.T.T. o sufocă?

Abia acum aflăm de un concurs pentru sistematizarea spațiului de la Bărboi. Revenim cu propunerea să se întocmească la Primărie o machetă cu obiectivele vechi, care se cer protejate și în raport de acestea să fie "plombat" restul. Macheta aceasta să fie punctul de plecare pentru orice decizie a Primarului și a Consiliului.

De pildă, dacă autobuzul d-lui consilier Cuza nu-i ducea pe consilierii municipali să țină ședințe nu la Stațiunea viticolă de la Copou, ci se defecta în dreptul bisericii Mitocul și-i obliga pe consilieri să facă popas în grădina Muzeului Unirii, altă soartă ar avea acea rușine din obrazul orașului pe unde-a călcat Cuza-Vodă și unde acum stau precupețele cu poalele-n cap să se ușureze și să-l vedem atunci dacă va mai plînge de mila celui care vrea să monteze grătare pentru mici în parcul cucilor. Va plînge de mila Iașului!

La liziera de către Sorgaci a Țicăului s-a plantat acum cîțiva ani o pădurice de salcîmi spre a se consolida terenul. Copacii au crescut. Cui aparține pădurea? La ora asta, au năvălit pe ea tîrgoveți și o taie la întrecere. De ce? Și chiar nu vede nimeni? E aceeași nepăsare ca în cazul bradului tăiat în Tg. Cucului de un bișnițar ziua în amiaza mare în văzul lumii. Am dat semnalul, dar ce folos? S-a sesizat cineva? Autoritățile noastre sînt alertate doar cînd le calci pe coadă, altfel, ce, au ele timp să parcurgă toată presa? Totuși, ce necesar e să ți se atragă atenția la timp! Că doar presa asta nu latră în pustiu. Exprimă doleanțe, sugestii, dureri ale populației! Am văzut pe un imprimat al Primăriei titlul de "referent presă". Ce face dl. referent? În primul rînd, trebuie să facă în fiecare dimineață disecarea presei pentru a opri tot ce interesează Primăria, și apoi să redacteze comunicatele Primăriei spre presă. Primăria trebuie să știe tot ce se întîmplă în municipiu, și bine, și rău. Or, aste numai prin presă se poate.

Așa se învață, chiar și din greșeli. De pildă, autorizația pentru local de petrecere în Parcul expoziției este o mare gafă. Spațiile verzi sînt singura noastră avere. Deci, dacă s-a comis, a nu se mai repeta sub nici o formă. Cineva din partea locului ne relata că dezordinea din parc a cuprins și Grădina Botanică. Dacă e așa, de aplicat aici "disciplină prof. Mandache Leocov" cînd domnea în acest spațiu o rigoare de cronometru. Nu e admisibilă transformarea grădinii în "loc de petrecere la iarbă verde", cu flori distruse, hîrtii aruncate etc. Se impune o reconsiderare a statutului acestui "plămîn verde". Cîndva se zvonea despre niscaiva parcelări de proprietăți ale unor privatizați în perimetrul grădinii. S-a tăcut mîlc atunci. Care e adevărul? Să nu ne trezim și acolo cu vreun birt autorizat așa din milă și provizoriu!!!

Cum ne pricepem noi ieșenii să ne batem joc de cele mai scumpe avuții ale noastre ca și în strofa lui Topîrceanu: "Colo pe trotuar, saltă/ Două fete vesele/Mai că-mi vine să-mi las baltă/ Toate interesele"? Am scăpat de Rarăul din Copou și nu putem scăpa de Parcul vînătorilor? Dacă e nevoie de locaturi în partea locului, să deschidă d-nii investitori particulari pe șoseaua către Breazu, cum erau pe vremuri, vreo zece locaturi, de la "Vidrascu" și "Florică" pînă la "Havai". De ce să bage milioanele în distrugerea parcului, cînd are loc destul de la Institutul Agronomic pînă la Breazu?

Să fie aceasta ultima concesie în dauna spațiului verde și să ne gîndim la toate locurile virane, cum să fie cît mai bine utilizate și integrate în perspectiva orașului. Farmecul străduțelor lui îl formează grădinile, prin compensare cu acele cartiere cenușii ale conglomeratului de beton; să aibă tot ieșeanul unde pleca atunci cînd îl ascultăm pe Al. Macedonski: "veniți, privighetoarea cîntă și liliacu-a-nflorit!"

Iar dl. prof. Simirad să fie primar, deci părinte al comunității și nu trubadur sentimental! Există o inimă personală care îți aparține și o alta, largă și îndubitabilă, cea a Primarului!

Aurel LEON

P.S. Nu avem în schemă la Primărie un post de inginer șef al spațiilor verzi, dar sufletist, în alt sens decît primarul?!

PULS PULS PULS PULS

Magnatul presei din București vrea să nimicească "Radio Nord-Est"

Probabil cititorii fideli ai cotidianului "Monitorul" își aduc aminte despre uriașul scandal declanșat la sfîrșitul anului trecut, în legătură cu modul incorect în care s-au acordat licențele la Consiliul Național al Audiovizualului, fiind defavorizate posturile de radio ieșene "Vox T" și "Radio Nord-Est" - postul de radio al cotidianului "Monitorul". Ulterior, s-a adoptat o soluție de compromis, prin acordarea unei singure frecvențe (70,76 MHz) postului "Vox T", în partaj cu "Radio Nord-Est" (20% din timpul de emisie zilnic). Soluția cu partajul este mai mult decît hazlie, pentru că nu are nici o legătură cu principiile mass-media. Cum adică "partaj"? Imaginați-vă ce ar însemna ca "Monitorul" să apară cu șase pagini scrise de redactorii săi, iar două pagini să fie scrise de una din redacțiile concurente ieșene. Ce-ar mai înțelege cititorul ziarului? Așa stau lucrurile și cu problema "partajului". Un post de radio, ca și o publicație, trebuie să aibă un anumit specific, un anumit public-țintă, căruia i se adresează cu preponderență. Avem exemple chiar în cazul Radiodifuziunii Române, care emite trei programe, structurate clar, fără echivoc: Actualități (programul 1), Cultural (programul 2) și Tineret (programul 3), fiecare din acestea avînd o structură de programe și un auditoriu foarte limpezi. Deci, problema cu "partajul" este totalmente nefuncțională. Să ne gîndim ce s-ar petrece în mintea unui ascultător care și-a fixat aparatul de radio pe frecvența de 70,76 MHz și care audiază 19 ore de program ale postului "Vox T" și 5 ore de program ale postului "Radio Nord-Est". Ar asculta, spre exemplu, muzică pentru tineret și emisiuni pentru adolescenți la "Vox T", apoi, hop s-așa, emisiuni pentru vîrsta a treia, pentru populația activă, muzică simfonică și populară în cadrul celor cinci ore de program ale "Radio Nord-Est". Nu s-ar enerva cumplit ascultătorul nostru dacă ar fi bombardat în acest fel pe frecvența de 70,76 MHz? S-ar enerva foarte tare și s-ar orienta urgent spre alt post de radio.

Redactorii cotidianului "Monitorul" au susținut cu putere ideea înființării postului "Radio Nord-Est", fiind conștienți că orașul nostru are nevoie de un asemenea post, în care să se descopere altfel decît ca simpli ascultători de topuri și de muzică modernă. Pentru aceasta, "Radio Nord-Est" va participa, în această lună, la un examen la Consiliul Național al Audiovizualului pentru obținerea frecvenței de 72,44 MHz, pe care speră să și-o adjudece (fără glume de timpul "partaj de frecvență") și să o utilizeze, în folosul comunității. Pentru aceeași frecvență și-a depus candidatura și "Radio H.I.T.", al cărui colectiv este format din echipa postului de radio "Vox T" care a emis la hotelul Unirea și care, se pare, nu și-a rezolvat situația juridică în diferendul cu actualul director al postului de radio "Vox T", Ovidiu Constantinescu. Iată că o păsărică interurbană a ciripit recent la urechile noastre că se pregătește din nou o mișcare de tip mafiot, care să dezavantajeze, iarăși, postul de radio "Nord-Est". Păsărica a șușurat că unul din marii magnați ai presei de la București are intenția de a obține frecvența de 72,44 MHz de la Iași. Cum vrea să procedeze? Păsărica a zis că deja s-au purtat discuții prin intermediul unui misit local, în urma cărora s-a stabilit un protocol secret care prevede că la București se vor face presiunile necesare și suficiente pentru ca "Radio Nord-Est" să nu obțină frecvența. După ce "Radio Nord-Est" va fi scos din cursă, vor urma, nu foarte repede, ca să nu bată la ochi, modificări în statutul societății victorioase, prin primirea magnatului de la București în cadrul societății, cu o cotă ce va depăși 80% din părțile sociale. Considerăm că spusele păsăruicii trebuie să ne pună în gardă, în vederea unor reacții hotărîte și imediate. Chiar dacă știm că banul și puterea în mass-media asigură un-ora o marjă uriașă de mișcare, cu un teribil impact la nivelul autorităților centrale, nu vom tolera sacrificarea intereselor comunității noastre în favoarea unor meschine calcule economice și politice, făcute de un magnat de presă care se crede deja stăpînul asupra informației din România. Știm că se pot face tîrguri secrete, cu mize politice uriașe, știm că un magnat de presă poate forța mîna oricui în această țară, de la Președinte pînă la primar de comună. În același timp, știm că dosarul de concurs al "Radio Nord-Est" este foarte bine gîndit, motivat profesional și că nu are în spate interese dubioase. "Radio Nord-Est" nu a încercat să pună în mișcare nici o forță ocultă, mizînd numai pe calitatea echipei sale și a argumentelor din dosarul de concurs. Iată că, potrivit spuselor păsăricii, lucrurile stau altfel.

Ca să vedeți că nu vorbim în doidii, propunem un exercițiu interesant și edificator. În zilele ce urmează vom privi prin ziarele centrale și vom vedea că unul din acestea va lua apărarea, cu căldură și omenie, patronului firmei "Gcco Silhouette", Ionel (Bebe) Onofraș, cel care a fost arestat recent sub bănuiala că ar fi contribuit la incendierea automobilului un dușman de-al său, pe baza unui cocteil Molotov. În măsura în care vom lectura frumoasa pledoarie în sprijinul lui Bebe Onofraș, va trebui să acceptăm și ideea că "Radio Nord-Est" este în mare pericol și că trebuie să-l apărăm neapărat.

Cornel CRISTOIU

ultimul vagon poștal

Dincolo de grijile mărunte ale zilei...

Nu poate fi trecută cu vederea atitudinea unui bărbat înalt și blond care, trecînd prin fața școlii nr.3, văzîndu-și băiatul de 6-7 ani cățărîndu-se împreună cu alți vreo 4-5 copii prin copacii din partea dreaptă a școlii și rupînd crengi din gardul viu, s-a oprit, i-a chemat spre el, făcîndu-le observație cu voce calmă dar autoritară, încheind că școala și biserica sînt instituții de care toți trebuie să avem grijă. Apoi, și-a invitat copilul să sară gardul în stradă - poarta era ferecată - i-a mai șoptit cîteva cuvinte, l-a șters frumos pe față, i-a așezat șăpcuța pe cap și l-a luat grijuliu de mînuță plecînd spre piață. Ca la comandă, au sărit și ceilalți gardul în stradă și au dispărut. Gestul bărbatului foarte înalt și blond - păcat că nu i-am reținut numele că merita a fi publicat - a fost sesizat de unii locatari ai blocurilor vecine - era a doua zi a sărbătorilor de Paști - care au cerut și cîtorva adolescenți înfumurați de puțina mîzgală de sub nasuri, să nu mai încalece gardul școlii și să nu mai izbească mingea în acesta. Mai greu, dar pînă la urmă s-au dovedit și aceștia (fete și băieți) receptivi, și toți, dar absolut toți, au plecat spre a-și găsi un alt loc de joacă, și posibil, într-un mod civilizat, așa ca în democrația românească, fără să strici ceva la care nu ți-ai adus contribuția. Iată un gest ce demonstrează că locuitorii cartierului Dacia sînt urmașii gospodarilor ce și-au crescut și educat fiii și fiicele în spiritul dragostei față de frumos, al respectului față de instituțiile tradiționale de cultură și civilizație, care ar trebui și iluminate de jur împrejur, al păstrării liniștii și curățeniei într-un colț al orașului cu un nume atît de mare. Omul fiind cel care sfințește locul, trebuie să ne unim eforturile pentru a rămîne ceva în urma noastră, ceva cu care urmașii să se mîndrească (sau măcar să-și amintească). Altfel, luați înainte de grijile mărunte zilnice, vom privi pasivi cum doi băieți și o fată, toți de 16-17 ani, lovesc cu picioarele în telefoanele publice pentru a curge banii, le demontează receptoarele, din păcate încă legate cu lanțuri, cum aleargă pe stradă copiii cu cercuri conduse printr-o sîrmă prin fața mașinilor punîndu-și viața în pericol, cum izbesc unii cu pumnii în ușile lifturilor ca și cum acestea ar fi presărate cu butoane de comandă. Și mai dureros, ne vom pierde în fața unora ce-și îndeamnă subtil odraslele mai mici sau mai mari la unele rele, pregătindu-ne parcă smeriți sfîrșitul care, oricum, nu poate veni. Ca să nu mai vorbim de vocabularul vulgar al străzii la care asistă tot așa de pasivi tineri și tinere, vîrstnici și copii. Ba pe unii, mai ales pe unele le și distrează, chiar îl acceptă, cu posibilități de a și-l însuși. Și nefiind vorba nici măcar de neologisme, mă întreb ce lăsăm în urma noastră? Sigur, nu mă gîndesc la grăunțele din sălile de clasă sau din colțurile odăilor din timpul marelui povestitor I. Creangă, ci la grija părinților pentru copii, indiferent de vîrstă, pentru că anii totalitarismului ne-au lăsat răni prea deschise, ce nu pot fi vindecate doar prin "cei șapte ani de-acasă" sau prin mereu incriminata expresie: "așa te învață la școală"?

Constantin POTOP

Primim de la Prefectură

Referitor la articolul "Afacerea celor 42 de locuințe vîndute ilegal de R.A. Locuința a fost îngropată", publicat în cotidianul "Monitorul" din data de 3 mai 1993, Biroul de presă al Prefecturii este împuternicit să vă comunice următoarele:

Prefectura, prin organele sale abilitate, s-a adresat instanței de judecată, singura în măsură să soluționeze cazul.

Ritmul de lucru al judecătorilor nu-l stabilește prefectul județului și nici altă autoritate administrativă.

De altfel, am transmis ziarului "Monitorul" precizările ce s-au impus la momentul potrivit.

Biroul de Presă al Prefecturii județului Iași

Doamna Aurora , soția distinsului profesor Costăchescu, la cei 95 de ani ai săi, trăiește sechestrată și lipsită de orice ajutor

Din cerdacurile domnești și din altarele bisericești s-a cultivat românismul. Ogoarele țării, devenite adesea arena confruntărilor cu năvălitorii, au probat vrednicia și eroismul înaintașilor noștri.

Pe umerii lui Ștefan cel Mare și Neagoe Basarab, ai lui Mihai Viteazul, Matei Basarab ori Vasile Lupu, ai cronicarilor dar și ai lui Dimitrie Cantemir, ai lui Eliade și ai pașoptiștilor, ai lui Hașdeu, Eminescu ori Iorga au apăsat răspunderile istoriei.

Duritatea și interesul faptelor trecutului nu l-au iertat de la meditații și zbucium nici pe profesorul și istoricul ieșean Mihai Costăchescu.

Dicționarul enciclopedic român - realizat de Academia Republicii Populare Române la Editura Politică București 1964 - nu scrie nimic despre prof. univ. Mihai Costăchescu.

Dicționarul enciclopedic - Editura Enciclopedică București 1993 (vol. I) consemnează, succint: "Costăchescu Mihai (1884-1953), născut în sat Goești, jud. Iași, istoric român. Membru corespondent al Academiei (1939). Specialist în slavistică. Ediții de documente: "Documente moldovenești înainte de Ștefan cel Mare", "Documente moldovenești de la Ștefan cel Mare"."

Atît, fără nici măcar o fotografie a sa. Citate din "Documente moldovenești înainte de Ștefan cel Mare" de Mihai Costăchescu întîlnim în cartea "Tradiții ale ospitalității românești. Prin hanurile Iașului" de Constantin Botez și Adrian Pricop.

Referiri deosebit de pertinente privitoare la prof. Mihai Costăchescu - de la moartea căruia s-au întîlnit în martie a.c. 40 de ani, s-au făcut cu ocazia unei sesiuni de referate organizate de Institutul de istorie "A.D. Xenopol" care i-a marcat comemorarea cu erudite cuvinte de aducere aminte: "Cuvînt introductiv" de Al. Zub, "Profesorul Mihai Costăchescu - colaborator la revista «Studii și cercetări istorice»" de Alexandru Andronic, "Un model de editare a documentelor medievale moldovenești: edițiile lui Mihai Costăchescu" de Nistor Ciocan, "Mihai Costăchescu istoric al vechilor neamuri moldovenești" de Ștefan S. Gorovei, "Mihai Costăchescu, note epistolare" de Dumitru Ivănescu, "Mihai Costăchescu - pagini de corespondență" de Dan Jumară.

Cum prof. univ. Mihai Costăchescu trebuie să trăiască și prin urmașii săi, pagini interesante, incitante, credem, dar și deosebit de tragice - într-un număr viitor cînd vom vorbi despre distinsa sa soție, doamna Aurora Costăchescu, care, la 95 de ani ai săi, trăiește sechestrată, lipsită de ajutor, într-un apartament din Tătărași Iașului nostru.

Ion N. OPREA

Societatea Medicală
PRO FAMILIA
O CERTITUDINE PENTRU SĂNĂTATEA FAMILIEI DVS.
Consultații medicale de înaltă competență pentru orice problemă de sănătate
Informații și programări la tel. 131043, zilnic între orele 10-18, sau la sediul din Str. Chișinăului (Țuțora) nr. 11 C, bl. E1.

S.C. ALIMENTARA S.A. IAȘI
TIME IS MONEY
Casa de comenzi TELEMARK vă ajută să economisiți timp
Bd. Independenței 142607 147659
Alexandru cel Bun 152742 152746
Comenzile se pot efectua între orele 10 - 15.
Livrarea se va face la ora indicată de solicitant cu o marjă de 1/2 oră în plus sau în minus.

SPORT SPORT

Fotbal - divizia B

O evoluție mai relaxată

Unirea Codlea - Constructorul Iași 2-0 (1-0)

Stadion Unirea, teren bun, timp frumos, spectatori circa 1000.

Unirea: Martinescu - D. Grigore, Vlad, C. Grigore, Șaramet - Mic, Ciolac, Nica - Cernea, Constantinescu, Cozac.

Constructorul: Năzăreanu - Țurcanu (min. 60 Maziiu), Munteanu (min. 80 Pară), Stoica, Suciuc - Blagoci, Constantin, Tiron - Ștefan, Cojocaru, Adam.

Au arbitrat cu greșeli: N. Plеșa, M. Hanoș, M. Bobac (toți Timișoara).

Au înscris: Cozac (min. 17), C. Grigore (min. 52).

Avînd un avans de 6 puncte față de principala contracandidată la șefia seriei, Mureșul Toplița, echipa Constructorul Iași, jucînd ceva mai relaxat a pierdut duminică la Codlea. Probabil că, după "corecția" administrată Mecanexului din Botoșani (scor 10-1) fotbaliștii noștri, reducînd turația motoarelor au crezut că deja a sosit vacanța mare! Cu toate acestea, înfrîngerea este explicabilă, randamentul ceva mai slab al constructorilor datorîndu-se în mare parte oboselii acumulate în decursul acestui campionat, cînd orice punct pierdut putea fi sancționat prompt de adversar. Să nu uităm că ocupanta primului loc trezește oriunde ambiții mari și indiferent cum te numești, evenimentul săptămînii rămîne victoria asupra liderului. După o perioadă de tatonare, cînd lupta s-a dat mai mult la centrul terenului (fac excepție șuturile lui Cozac peste transversală și Blagoci, razant cu bara) gazdele înscriu destul de repede, în minutul 17 prin bătăiosul Cozac. Acesta, fără preluare șutează din prima, mingea care în prealabil fusese deviată cu capul de coechipierul său Constantinescu, scurgîndu-se în poartă cu toată opoziția portarului Năzăreanu. În continuare, partida devine alertă, jocul este curat, cu toate că "gazdele" i-au mai atenționat pe ieșeni cu cîteva duriități gen Ciolac, care l-a lovit cu pumnul în plină figură pe fundașul nostru Munteanu. Cel de-al doilea gol a fost înscris în min. 52, în urma unei banale lovituri de colț executate de neobositul Cozac înalt în careu, de greșeala lui Țurcanu (intercepție ratată) provitînd C. Grigore, care printr-un șut sec din careul de 6 metri nu iartă. La 2-0 conturile fuseseră încheiate și nu văd de ce cînd mai erau doar 8 minute de joc arbitrul de centru nu a acordat penalty la faultul indubitabil produs în careu asupra lui Adam.

Leonard CĂNĂNĂU

PE GAURA CHEII

• *Kasparov va juca în Franța*

Cunoscutul șahist rus Garry Kasparov și-a exprimat intenția de a activa în viitorul apropiat la echipa franceză Auxerre. Această echică și-a propus să cîștige Campionatul Franței pe echipe și i-a oferit lui Garry un contract de 200 mii franci pe sezon. Trebuie menționat că în Hexagon este permisă utilizarea a cîte doi jucători străini în fiecare echipă.

• *Femeile au fost respinse*

Ambarcațiunea americană "Pegasus", cu un echipaj alcătuit în exclusivitate de femei, a fost oprită să participe la celebra cursă de yachting "Cupa Americii". Organizatorii au respins cererea de înscriere a lui Pegasus pentru că participantele nu puteau respecta exigențele financiare: depunerea unei taxe de 150.000 de dolari și a unei garanții de 2.000.000 dolari. Deși foarte afectată, Ann O' Connor, conducătoarea echipajului, a avut puterea să spună cu umor: "E normal să ne aflăm în situația aceasta. Dintotdeauna femeile au fost obișnuite să primească bani, nu să dea."

• *Cealaltă față a lui Gascoigne*

Fotbalistul englez Paul Gascoigne este cunoscut îndeosebi ca un tip impertinent, mereu pus pe șotii și gata să ia parte la o încăierare în orice moment. Mai puțini cunosc însă faptul că Gascoigne a fondat la Londra o societate de binefacere pentru fostele glorii ale fotbalului britanic. Unul dintre primii care au beneficial de acest ajutor a fost ex-internaționalul englez Raich Carter. Născut în aceeași regiune geografică cu Gascoigne, a jucat la Sunderland, a antrenat o bucată de timp pe Leeds, iar acum supraviețuia doar din ajutorul de șomaj. Banii primiți de la Asociația fondată de Gazza l-au ajutat să-și repună viața pe picioare și să-și răscumpere trofeele sale sportive, pe care fusese nevoit să le amaneteze pentru a avea ce mînca.

Ion C.

Pelé se declară pentru schimbarea regulamentului de fotbal

• *principalele revendicări: autul cu piciorul și renunțarea la zid* •

În revista engleză "World Socces" a apărut nu demult un interviu de mari dimensiuni cu celebrul ex-fotbalist brazilian Pelé. O importantă parte a discuției are loc pe marginea unor eventuale schimbări ce ar trebui făcute în regulamentul jocului de fotbal. Să vedem ce spune marele star sud-american: "Toată lumea se plînge de zidul folosit la loviturile din afara suprafeței de pedeapsă. Eu cred că ar trebui să se renunțe la acest zid. Să ne gîndim puțin: dacă ai doi jucători între tine și portar, îi driblezi pe primul, iar al doilea te faultează. Se acordă o lovitură liberă și acum, în loc de un jucător, ai toată formația adversă între tine și poartă. Lumea vrea tot mai multe goluri, nu-i așa? Din același motiv cred că ar trebui introdus autul cu piciorul (care ar mări dinamismul fazelor) și să se renunțe la lovitura liberă din careu. Dacă se comite o infracțiune în acest spațiu, atunci să se acorde 11 metri. Singura idee cu care nu sînt de acord e mărirea porților. Nu ar fi o măsură fair pentru portari, care și așa au o misiune foarte grea. La urma urmelor, atacanții ar trebui să știe mai bine cum să șuteze ca să fie siguri că marchează gol."

I.C.T.

Atleții pornesc războiul împotriva Federației Internaționale

• *ei și-au organizat propriul lor "Grand Slam"* •

Se pare că divergențele dintre I. A. A. F. (Federația Internațională de Atletism) și marile staruri ale momentului se adîncesc tot mai mult. Deoarece Primo Nebiolo, președintele I. A. A. F. refuza cu insistență să acorde premii în bani finaliștilor de la C. M. în aer liber de la Stuttgart, o parte din cei mai valoroși atleți (printre care Carl Lewis, Mike Powell, Leroy Burrell, Serghey Bubka, Linford Christie) au amenințat cu boicotarea întrecerilor din Germania. În schimb, Asociația Managerilor, care apără interesele a celor mai mulți campioni olimpici și mondiali, a anunțat că va fi organizată o competiție netutelată de I. A. A. F., care se va numi "Grand Slam Atletic" și în care se vor acorda premii substanțiale. Așa cum se cuvine unor adevărați profesioniști, am spune noi. Competiția va cuprinde 4 mitinguri atletice: Oslo (pe 10 iulie), Zurich (4 august), Berlin (27 august) și Bruxelles (3 septembrie). Mizînd pe un contract deosebit de avantajos încheiat cu casa de filme U. F. A. din Germania, organizatorii au anunțat că finaliștii fiecărei probe din program vor fi premiați cu sume variind între 10.000 și 200.000 de dolari. Iar atletul (atleta) care va reuși să cîștige aceeași probă în toate cele 4 concursuri va primi un lingou de aur în greutate de 20 de kilograme! **(I.C.T.)**

Prin fax de la Paris

Roland Garros la fața locului (I)

Scurtă poveste a unei acreditări deosebite

Încep să scriu despre Roland Garros cu aproape două săptămîni înaintea primului schimb de mingi, convins fiind, ca și dumneavoastră, că nu voi putea spune tot ce ar trebui, tot ce ar interesa, tot ce ar suscita atenția amatorului de tenis. Vom vorbi despre trecut, pentru că nu putem exista fără istorie; vom încerca să evaluăm cît mai obiectiv cu putință șansele favoriților din acest an; vom cerceta statistici de tot felul; și apoi, pe măsură ce se va apropia ziua de 24 mai, vom pătrunde în culise, chiar dacă măsurile de securitate au devenit crunte, în urma incredibilei agresiuni asupra Monicăi Seleș. Vom vorbi împreună despre tenis timp de aproape o lună de zile, și cum (din nou...) nu vom putea spune totul, ne vor rămîne destule lucruri pe care să le povestim, în tihnă, nepeților.

JIM COURIER - învingător la Roland Garros în 1992

• *Thank you, miss Barret!*

Paris, noiembrie 1992. Mă simt stingher în această veritabilă "capitală a lumii" în care am aterizat doar de vreo trei săptămîni. Un enorm afiș publicitar anunță un mare turneu de tenis, la Bercy. Găsesc Palais Omnisport de Paris Bercy, dar găsesc și o răceală de gheață la comisia de presă: nu se mai fac nici un fel de acreditări în preziua începerii turneului. Insist, încercînd să nu devin supărător. În cele din urmă, o doamnă între două vîrste, deloc înaltă, promite că mă va ajuta să obțin acreditări temporare pentru ultimele patru zile. Încurajat, ridic miza: "Dar pentru Roland Garros cum trebuie să procedez?" Mă întîmpină un zîmbet: "Vă asigur că va fi mult mai dificil. Vă dau un număr de fax la care trebuie adresată cererea, cel tîrziu în cursul lunii februarie, dar nici așa nu puteți fi sigur că veți avea acreditare." Adaug un vag compliment mulțumirilor obligatorii: "Sînteți prima franțuzoaică amabilă pe care o întîlnesc!"

"Sînt englezoaică, dar lucrez la serviciul de presă al Federației Franceze de Tenis." Am dat-o, cum se spune, în bară. "Franțuzoaica" se numea Linda Barret...

Februarie 1993. Întocmesc o cerere de acreditare cum scrie la carte, în stare să "stoarcă" aprobări de oriunde. Dosarul cerut de Serviciul de presă cuprinde o serie întreagă de date care privesc, deopotrivă, atît jurnalistul, cît și ziarul pentru care lucrează. Introduc în plic și o serie de articole scrise despre turneul de la Bercy, cu traducerea de rigoare. Un prieten jurnalist francez încearcă să mă trezească la realitate: "Omule, insistă, eu de patru ani fac cerere pentru o acreditare permanentă și încă nu am obținut-o. Tu, însă, nu-ți pierde curajul..." Amabili, prietenii mei francezi, nu-i așa?

Aprilie. Zilele de vacanță au trecut, că întotdeauna, prea repede. A trecut, oarecum, entuziasmul primei veniri la Paris. Dorul de casă va rămîne întotdeauna mai puternic decît dorul de necunoscut. Cercetez fără chef corespondența, descoperind surprins o scrisoare cu antetul F.F.T. "Comisia de presă a Federației Franceze de Tenis are plăcerea de a vă anunța că a fost acceptată cererea de acreditare pe care ați adresat-o, etc. etc." iar mai jos, semnătura: Linda Barret! Așadar, voi fi la masa presei de la Roland Garros.

• *O competiție supermediatizată*

Nu este greu de înțeles imensul interes pe care îl stîrnește de fiecare dată turneul de tenis de la Paris. Cei mai buni jucători și cele mai bune jucătoare din lume își dau aici întîlnire în fiecare an, la sfîrșitul lunii mai și începutul lui iunie. Pentru ziariștii sportivi din lumea întreagă, acest turneu reprezintă un veritabil magnet. Cîteva cifre pot ilustra în mod convingător aceste afirmații. Anul trecut au fost la Roland Garros 1173 de ziariști acreditați (558 pentru presa scrisă, 214 fotografi, 130 crainici radio și 200 crainici TV), iar în acest an numărul cererilor de acreditare a depășit 5000! Și asta în timp ce la Flushing Meadow sînt 1000 de ziariști, la Wimbledon 950, iar la internaționalele Australiei doar 900. Întrecerile din acest an vor fi urmărite de telespectatori din 100 de țări, cu 30 mai multe decît anul trecut, inclusiv în Afganistan, Cambodgia, Tanzania și chiar... Botswana! Cele mai multe ore de transmisie televizată vor putea fi urmărite în Franța (150 de ore), Canada (123 ore), Italia (111 ore), cele mai favorizate fiind televiziunile prin cablu și cele care emit în cod. Canalul Eurosport va fi cel mai puternic difuzor al evenimentului parizian, emițînd în fiecare zi, fără întrerupere, între orele 11,00 - 20,00. Aviz așadar tuturor ieșenilor care și-au putut instala o antenă pentru satelit.

• *Pentru cei de acasă, cu dragoste*

Vor fi desigur printre dumneavoastră mulți care vor considera că am introdus în povestea mea prea multe detalii. Am făcut-o din unica intenție de a vă face să vă simțiți mai aproape de acest uriaș eveniment al sportului mondial. Faptul că sînt aici și că voi fi, nu peste multă vreme, în tribună la Roland Garros, este poate o simplă consecință a șansei. Tot ce voi scrie în săptămînile care urmează va fi scris cu gîndul și cu sufletul la toți cei de acasă, în primul rînd la colegii mei ziariști. Oricare din ei ar fi putut să fie în locul meu... **(va urma)**

Eugen FLORESCU

Europa restituie narcodolarii

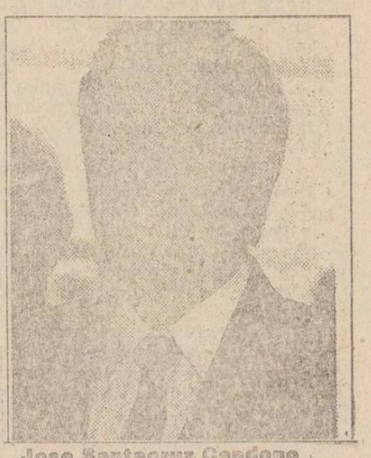

Jose Santacruz Condono

Lupta împotriva "spălării" banilor proveniți din traficul cu droguri este un exercițiu dificil pentru țările europene. Dovada este impasul juridic la care s-a ajuns în Luxemburg.

Curtea Superioară de Justiție din Luxemburg a hotărît restituirea a 36 de milioane de dolari, proveniți din traficul de droguri proprietarilor columbieni, adică Cartelului din Cali. Explicația: o lege datînd din 7 iulie 1989 nu permite confiscarea narcodolarilor decît dacă ei aparțin unor persoane condamnate. Nici titularul a aproximativ 139 de conturi deschise la 68 de bănci din Europa - Heriberto Catro-Maza și nici adevăratul beneficiar al fondurilor, Jose Santacruz Condono, șeful Cartelului din Cali, nu au fost condamnați.

Edgar Garcia- Mantilla

Pentru a combate această "scăpare" juridică, Parlamentul luxemburghez a adoptat la 17 martie 1992 o nouă lege vizînd sechestrarea capitalurilor și a bunurilor provenind din bani "murdari", indiferent cine ar fi proprietarii. Dar acest text de lege nu are aplicație retroactivă.

Au fost nevoie de 3 ani de instrucție, 25.000 de probe, 15 săptămîni de dezbateri și o lună de deliberare pentru a-l condamna în aprilie 1992 pe Edgar Garcia-Mantilla, în vîrstă de 45 de ani, considerat mîna dreaptă a "nașului" cocainei, și pe Franklin Jurado - 41 de ani, economist cu studii efectuate la Harvard. Tribunalul a cerut sechestrarea fondurilor "administrate" de condamnați. Dar avocații cartelului, cunoscînd la perfecție slăbiciunile legii, au făcut apel la această decizie. Astfel, primul proces organizat în Europa împotriva "albiril" narcodolarilor s-a soldat cu un eșec.

Partida, totuși, nu este încheiată. Procuratura Generală luxemburgheză nu este deloc mulțumită de decizia Tribunalului și Curtea de casație a Luxemburgului va trebui să se pronunțe în cîteva luni dacă suma respectivă va fi confiscată sau restituită. "Pentru a restitui un bun trebuie cunoscut proprietarul legitim", explică avocatul general Nico Edon. "Dacă domnul Jose Santacruz-Condono posedă un titlu de proprietate, așteptăm să ni-l prezinte"

CUȚU - CUȚU

Cum ne hrănim cîinii

"Aici odihnesc resturile unui suflet care a posedat frumusețea fără vanitate, forța fără insolență, curajul fără ferocitate, într-un cuvînt toate virtuțile omului fără a avea viciile sale. Acest elogiu, care ar putea aduce a lingușire dacă ar fi înscris pe urna unei cenușe umane, nu este decît un just omagiu adus memoriei lui Boatswain, cîine ce, născut în Terra Nova în mai 1803, a murit la Newstead Abbey la 18 nov. 1808".

Acest epitaf a fost scris de lordul Byron, unul din marii poeți ai Angliei și am început astfel articolul pentru că, pe lîngă mulți care cred în utilitatea creșterii cîinilor, sînt încă mulți care privesc această pasiune ca pe o pierdere de timp. Parcă pentru a-mi veni în ajutor în încercările mele de a convinge pe cei din urmă, un cîine vameș din Polonia a găsit în geamantanul unui ambasador, care era sub imunitate diplomatică, deci nimeni nu-i putea controla bagajele, 15 kg. de marijuana. Oare cîți oameni ar fi avut de suferit dacă drogurile treceau vama?

Dar să continui cu sfaturile privitoare la alimentația cîinilor, prezentîndu-vă alte exemple de rații alimentare (după G.W. Roucayrol):

-dog german: dimineața- 1 l lapte' 2 ouă' pîine prăjită; prînz- 2 kg. carne tocată cu orez; seara- 2 kg. carne tocată, legume și pîine prăjită.

- cîine de vînătoare: dimineața- 1 l lapte' 1 ou crud' pîine prăjită; seara- 1 kg carne de vacă tocată' legume ' pîine prăjită.

-cocker-caniche-terrier: dimineața- 1 cană cu lapte' 1 un ou (numai de 4 ori pe săptămînă); seara- 400 g carne de vacă tocată' legume fierte' pîine prăjită.

- pekinez-bichon: dimineața- 3/4 ceașcă cu lapte cu un ou crud (între 7-10 luni), iar după 10 luni 2 linguri de supă cu carne de vacă tocată și pîine prăjită; seara- 4 linguri de supă cu carne tocată' legume' pîine prăjită.

După cum se poate lesne observa, este mult mai ușor să crești un cîine de talie mică sau mijlocie decît un cîine mare.

Dintre alimentele de origine vegetală orezul este un aliment excelent, care se administrează binențeles fiert. Pîinea nu trebuie să fie dată în exces iar cartofol este total contraindicat deoarece cîinele îl digeră foarte greu. Morcovii, salata verde, merele sînt alimente ce trebuie să fie prezente în hrana lui, binențeles în amestec cu altele. Carnea crudă este un aliment cu care cîinele trebuiește hrănit cel puțin odată pe săptămînă. Unii așa-zișI "specialiști" susțin că hrănirea cîinelui cu carne crudă este contraindicată. Nu-i acultăți, cîinele este carnivor prin excelență.

Indiferent cît de bine vom hrăni un cîine, el tot va avea obiceiul de a îngropa (sub covor, în dulapul deschis etc) mîncarea pe care o va găsi prin casă (pîine uscată, prăjituri etc), deci nu trebuie să vă îngrijorați. Important este să nu-l lăsați singur cu nimic tentant pe aproape. La un Crăciun, în timp ce eram într-o vizită fără Mica, cockerița mea, ea a furat și a ascuns un întreg platou de prăjituri uitate pe masă. Săptămîni de a rîndul am găsit prăjituri în toate colțurile apartamentului, prin cele mai neașteptate locuri. La curățenia de Paști am scăpat de ultimele prăjituri.

V. GRĂDINARIU

NOTĂ: Această rubrică, care a debutat în săptămînalul "Monitorul Expres" și este adresată iubitorilor minunaților noștri prieteni patrupezi, o veți putea citi, începînd de astăzi, în fiecare zi de marți în cotidianul MONITORUL".

Porumbeii, elveții și demografia

În timp ce Primăria Parisului, poliția și Ministerul Sănătății din Franța discută la nesfîrșit asupra celei mai bune pilule contraceptive folosite la porumbei pentru a reduce numărul acestor zburătoare în Paris, edilii capitalei Elveției - Berna, au pus în aplicare o metodă mult mai simplă. Astfel, s-a declanșat o campanie de presă care cere locuitorilor orașului să nu mai hrănească porumbeii. Armele constau în sloganuri energice de genul: "Hrănirea porumbeilor este un act de cruzime". Sloganurile au fost difuzate prin intermediul radioului, televiziunii, afișelor și al pliantelor. Tipăriturile și emisiunile radio sau TV conțineau explicații detaliate asupra relațiilor complete dintre supraalimentație și suprapopulație. Oricum, destul pentru a-i convinge pe locuitorii Bernei. "Nu numai că aceste păsări creează multiple probleme de igienă și mediu ambiant, dar ele însele trăiesc în condiții asemănătoare celor din Bidonvilluri", scrie Daniel Haag-Wackernagel de la Institutul de Patologie al Universității din Berna, în revista științifică "Nature". Pentru a reuși să-i convingă pe prietenii porumbeilor de bunele sale intenții, Primăria din Berna a construit 9 "adăposturi" care sînt curățate cu regularitate și sînt desemnate ca zone în care este permisă hrănirea păsărilor.

Printre alte măsuri, în fiecare an sînt distruse 1200 de ouă. În prezent, locuitorii orașului nu mai distribuie grîu porumbeilor iar numărul lor s-a redus, în 4 ani, de la 20.000 la 10.000. Obiectivul final al oficialităților frumosului oraș elvețian este ca numărul porumbeilor să nu depășească 5.000.

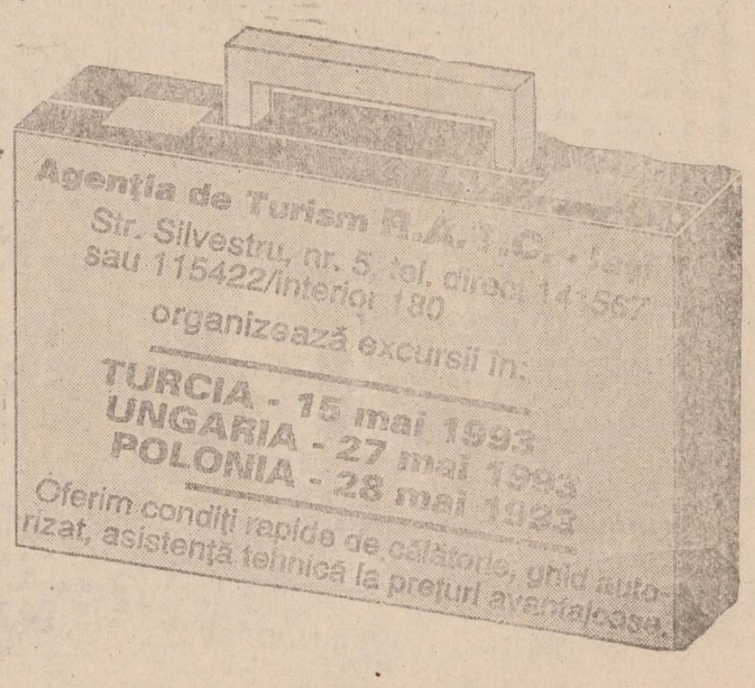

MICA PUBLICITATE

auto - moto

• Vînd Dacia 500 Lăstun, cu îmbunătățiri și perfectă stare de funcționare. Tel. 124859, după-amiază.

• Vînd Oltcit Club, c.v. franțuzească. Tel. 114694.

• Vînd piese auto Aro, cutie viteză, bloc motor. Tel. 116326.

• Vînd motor Volkswagen 1500 cm.c., reparat. Tel. 126835.

• Vînd urgent și convenabil Dacia 1300. Tel. 159298.

electronice

• Vînd termostat cu mercur, reglabil. Tel. 142446, între orele 9,00 - 15,00.

• Vînd adaptor înregistrare simultană pentru 4 video casetofoane. Tel. 142446, între orele 9,00 - 15,00.

• Vînd tv Opera cu lămpi, în stare de funcționare. Tel. 149532, după ora 16,00.

• Vînd calculator CIP. Tel. 125595, după ora 19,00.

• Vînd amplificator putere Akai, înaltă fidelitate, cu monitor nou, la magazinul R.C. STAR.

• Vînd video player Funai, nou. Tel. 129243.

• Vînd tv alb-negru, circuite integrate, Snagov 242, 35.000 negociabil. Tel. 170204.

• Vînd tv color USA, Germania, 5,25 inch, 720 kb. Tel. 137145.

• Vînd tv color Orizon, 51 cm. Tel. 126433.

• Vînd tv Opera, preț 15.000 lei. Tel. 143368.

• Vînd jocuri electronice chinezești, tv Game, compatibile și radio dublucasetofon Osaka. Tel. 122807, între orele 9,00 - 12,00 și 18,00 - 21,00.

case terenuri

• Vînd sau schimb cu garsonieră, confort I, 1700 mp (1000 lei/mp) teren construibil în Voinești. Tel. 164696.

• Cumpăr casă, 3 camere, preferabil - zona Copou, negociabil. Tel. 145591.

• Vînd teren construcție, 300 mp, în zona Bucium, capătul liniei de troleibuz. Tel. 117978, după ora 17,00.

• Vînd teren 300 mp în cadrul Stațiunii Durău. Preț 7000 lei (negociabil). Tel. 098/517757.

• Vînd apartament proprietate, 2 camere, în bulevardul Independenței, cu predare în august 1993. Plata în valută. Răspuns CP 90, C. Vodă. (10186)

• Vînd teren 1175 mp construibil, la stradă. Tel. 152295.

• Cumpăr casă, indiferent zonă, ofer 2 milioane. Tel. 164613.

• Caut garaj pentru 4 mașini mari. Tel. 137613, zilnic, după ora 18,00.

vînzări

• Vînd butelie aragaz normală. Tel. 149686.

• Vînd mașină de tricotat marca Moda, cu o fontură, absolut nouă. Tel. 130391. (9878)

• Vînd mașină scris mecanică, Consul, mijlocie, car mic. Tel. 170723.

• Vînd mașină surfilat cu 3 ace, Triplock, nouă, sigilată. Tel. 156755.

• Vînd stupi noi și vechi cu rame, faguri ceară, barcă mare, nouă. Tel. 113937.

• Vînd dolari, preț convenabil. Tel. 123505.

• Vînd bicicletă Pegas copii, 12.000 lei. Tel. 112053.

• Vînd acordeon Altair, preț convenabil. Tel. 151808.

• Vînd casete video înregistrate (filme). Tel. 134838.

• Vînd rochie mireasă dantelă. Tel. 117493.

• Vînd urgent butelie aragaz. Tel. 136778.

• Vînd 2 certificate, 100.000 lei, negociabil. Tel. 160620.

• Vînd studio. Tel. 111231, după ora 17,00.

• Vînd covor persan, 2,5 x 3,5. Tel. 129297.

• Vînd 600 kg grîu. Tel. 136693.

• Vînd chitară 6 corzi, grif îngust. Tel. 141375, după ora 20,00.

• Vînd două mese, patru fotolii noi din nuiele pentru export. Tel. 113628.

• Vînd inel cu diamante și cartea "Bazele esteticii marxist-leniniste". Tel. 140910, între orele 8,00 13,00.

• Vînd DIPROPHOS. Tel. 152094.

• Vînd dalmațian, femelă, 6 luni. Tel. 149802, după ora 17,00.

• Vînd mașină de scris, piatră vînătă și pompă universală taiwaneză. Tel. 179177.

• Vînd fiole CALCITOR (CALCITONINA). Tel. 143051.

• Vînd dischetă USA, Germania, 5,25 inch, 720 kb. Tel. 137145.

cumpărări

• Cumpăr lampă ECL 82. Tel. 152094.

închirieri

• Închiriez apartament 2 camere, Podu Roș, plata în valută. Tel. 139329, 149998, seara.

• Închiriez cameră decomandată. Tel. 143641.

• Ofer cameră decomandată unei studente străine sau două studente (eleve) romînce. Tel. 144609.

• Închiriez urgent apartament 2 camere, Tomești. Tel. 121216.

schimburi

• Schimb apartament 2 camere, proprietate, semidecomandat, zona Zimbru, et. 1, cu similar, zonele Podu Roș, Tătărași, Oancea, Păcurari, Gară, Autogară. Tel. 165371, între orele 18,00 - 23,00.

• Schimb apartament 3 camere, semidecomandat, Alexandru cel Bun, cu apartament două camere și garsonieră. Tel. 164696.

• Schimb apartament 3 camere, decomandat, confort I, Păcurari, cu apartament 2 camere, Copou sau zonă centraiă. Tel. 115995.

• Schimb casă proprietate, cu garsonieră, etajele I-II. Tel. 122503, după ora 18,00.

• Botoșani, schimb apartament proprietate, 2 camere, cu Iași. Tel. 165503.

• Vaslui, schimb apartament 4 camere, confort I, cu Iași. Tel. 177674.

pierderi

• Pierdut chitanțier, seria 60545, pe numele Bisericii Sf. Ilie, Dancu. Îl declar nul. (10143)

oferte servicii

• Filmări video. Tel. 114422. (10134)

• Profesoară, meditez matematică, clasele V-VIII, și chimie, orice nivel. Tel. 125941.

• Solicit 1250 $, înapoiez 2500 $, în 2,5 luni, garanție notariat. Tel. 123803.

• Caut femeie îngrijire copil an. Tel. 110886.

locuri de muncă

• S.C. UNIC 91 S.R.L. Iași angajează conducător auto pentru mașină RABA 10215, nouă. Condiții: vechime 5 ani în transportul de produse alimentare. Tel. 114308, str. Piața Unirii nr. 2 Iași.

• Angajăm șoferi. Tel. 160678.

• Angajez tonetari cu garanție, bani lichizi sau adeverință de garanție. Tel. 149005, zilnic, după ora 18,00.

• Angajez cizmari. Compex T. Vladimirescu, cămin T11, parter, program 8,00 - 16,00.

• Angajez șoferi profesioniști și paznic. Tel. 115453. (9877)

• S.C. HABITAT PROIECT S.A. Iași organizează concurs pentru ocuparea postului de economist. Condiții de participare: absolvent al Facultății de Științe Economice; vechime minimă în sector financiar-contabil 5 ani. Concursul va avea loc în data de 25.05.1993. Persoanele interesate vor depune la biroul personal, pînă la data de 17.05.1993, o cerere însoțită de curriculum vitae, copie după diploma de studii. Tematica se afișează la sediul societății. Relații suplimentare se pot obține la telefon 144511, interior 125 sau 147.

• Societatea Comercială "Lactis" S.A. Iași cu sediul în bulevardul Metalurgiei nr. 8 organizează sîmbătă, 22 mai 1993, orele 9,00, un concurs pentru ocuparea unui post de director economic. Condițiile pentru înscrierea la concurs: absolvenți ai învățămîntului superior economic; vechime minimă în specialitate 9 ani; vechime în funcții de conducere 5 ani. Actele necesare pentru înscriere la concurs: copie după diploma de absolvire; curriculum vitae; recomandare de la ultimul loc de muncă privind profilul profesional și moral; certificat de cazier judiciar. Subiectele pentru proba scrisă se vor stabili în ziua concursului de către comisia de examinare și vor cuprinde întrebări din următoarele domenii: cunoștințe de specialitate; cunoștințe de management.

diverse

• Magazinul din cadrul S.C. MOLDAVIA Co LTD, situat în str. Ștefan cel Mare nr. 4, vă oferă: ciocolată, țigări; fuste blugi pentru fetițe; salopete din blugi pentru copii; blugi pentru copii; costumașe; rujuri, ojă, deodorante; pantofi bărbați; sacoșe; cafea; vodcă etc., la prețuri avantajoase. Vă așteptăm.

• Magazinul din cadrul Agenției de Turism MOLDAVIA, situat în str. Ștefan cel Mare nr. 4, oferă spre vînzare, la prețuri foarte avantajoase, următoarele ghiduri și hărți turistice: ghid de conversație român-italian; ghid de conversație italian-român; ghid de conversație polonez-român; harta turistică a următorilor munți Carpați, Penteleu, Vrancei, Piatra Craiului, Leoata, Bucegi etc., precum și cărți turistice.

matrimoniale

• **Italian patron office import-export diamante, pietre prețioase și aur, absolut singur înăuntrul sufletului, necăsătorit, stare materială foarte bună, 48 ani, cu spiritul încă tînăr, prezentabil, de o fidelitate absolută, nebăutor, nefumător, maximă seriozitate, caut exclusiv domnișoară/ doamnă tînără, frumoasă, afectuoasă, 20/35 ani, chiar și divorțată, interesată de cunoașterea mea doar în scopul unei căsătorii din dragoste. Scrieți-mi, atașînd o fotografie. Adresa mea: Camerin Giorgio, Via San Salvatore 38/F, Valenza (AL), Italia, tel. 0131/953117. NB. Telefonare non serve, non voglio/Scrivetemi tassati-vamente in italiano, non importa errori, per foto intendo faccia, fronte e profilo, intera persona, in piedi, fronte e profilo, la descrizione deve esser dettagliata plu'possibile, e'inutile scrivere senza i requisiti richiesti, la lettera verra' cestinata. Se dopo i tempi tecnici postali non ricevete riposta, la riposta vi e'gia stata data e'negativa non solecitate grazie. Tutto si fara'per corrispondeza fino alla mia decisione d'incontro.**

decese

• **Liviu, Raluca și Cornelia Sălăgeanu împreună cu Veronica, cu nemărginită durere anunță trecerea în neființă a celei care a fost o minunată mamă, bunică și soacră JANETA SĂLĂGEANU. Nimeni și nimic nu o va putea înlocui vreodată. Înmormîntarea va avea loc în ziua de 11 mai 1993, ora 11,00, la cimitirul Eternitatea, în capela căruia este depusă. Dumnezeu să o ierte! (9876)**

• **Familia anunță cu durere încetarea din viață a celui care a fost prof. IOAN TIBA, un deosebit soț, tată și bunic. Regrete eterne!**

condoleanțe

• **Familia avocat Ionescu Aurel este alături de familia Sălăgeanu Liviu la pierderea mamei. Sincere condoleanțe.**

• **Colectivul corpului de inspectori ai Băncii Comerciale Române S.A., Sucursala Iași, este alături de colegul lor Liviu Sălăgeanu în aceste clipe grele prilejuite de decesul mamei și transmite familiei îndurerate sincere condoleanțe. (10142)**

• **Colectivul Judecătoriei Iași este alături de doamna Stoica Anca în aceste clipe grele de adîncă tristețe și suferință provocate de pierderea bunului său tată. Sincere condoleanțe. (10185)**

• **Colectivul disciplinei Histologie de la U.M.F. este alături de dr. Flora Postică în greaua pierdere suferită și-i transmite sincere condoleanțe.**

mesaje

• **Familia Tabacu mulțumește colectivelor de cadre didactice de la Școlile: 36 Iași, Cîrniceni, Țigănași, 13 Iași, salariaților de la Vama Iași, locatarilor blocului R2, rudelor și prietenilor, care au fost alături de ea în momentul trecerii în nemurire a prof. TABACU D. CONSTANTIN. Dumnezeu să-l ierte! (10141)**

• **Familia mulțumește tuturor celor ce au fost alături, moral și material, în momentele grele pricinuite de dispariția ing. VLAD ALEXANDRU POSTICĂ. (10184)**

• **Laurența - soție, Nedelia și Cătălin - copii, mulțumesc tuturor celor care au fost alături de ei la marea durere pricinuită de incredibila dispariție a celui care a fost un bun soț și tată, CĂRĂUȘU BENONE. (10183)**

TELEFOANE UTILE

• SALVARE: 961

• POMPIERI: 981

• POLIȚIE:

Inspectoratul Județean - 146666, 140020, 146840; Municipiu - 146850; Serviciul Circulație - 140070.

• AGENȚIA CFR: 147673

• INFORMAȚII GARĂ: 146333

• AUTOGARĂ: 146587

• AGENȚIA TAROM: 115239

• INFORMAȚII AEROPORT: 178126

• STAȚII PECO:

Baș Ceauș - 176865; Aurel Vlaicu - 175812; Bucium - 132891; Crișan 112182; Păcurari 164142; Sărărie 147482.

• DISPECERATE:

RA Gaz-Metan - 141737; RA Apă-Canal 142451; Renel - 145037, deranjamente - 147070; Termoficare - 141956; RA Locuința - 112434; Telefoane - Deranjamente - 921; Protecția mediului - 147010.

• GARDA FINANCIARĂ: 112851, 112427

• ADMINISTRAȚIA FINANCIARĂ: 143030

• NOTARIAT: 147574

• TRIBUNAL: 146300

• PROCURATURĂ: 146630

• CAMERA DE COMERȚ: 117757

• CENTRUL MILITAR JUDEȚEAN: 146370

• HOTELURI:

Moldova - 142225; Traian - 143330; Unirea - 142110; Sport - 137817.

• POLICLINICA CU PLATĂ: triai informații - 117244.

monitorul

FLORIN FLORESCU
redactor șef
DAN RADU
redactor șef adjunct
Tudor Agavriloaei - secretar general de redacție

EVENIMENT: Toni HRITAC (șef-secție), Eduard Calotă, Mihaela Cănănău, Vasile Cojocariu, Cătălin Croitoru, Mona Dîrțu, Dumitru Filimon, Valentin Gheorghiță, Cristian Hanganu, Septimiu Sărățeanu, Adina Scutelnicu, Ovidiu Scutelnicu, Vali Știrbu.
POLITIC: Radu Meșniță, Cristian Racu.
ECONOMIE: Alin Tocan, Costel Stroescu.
REPORTERI SPECIALI: Cornel Cristoiu, Dorin Popa.
SPORT: G.I. Nicolae, Leonard Cănănău, G. Anghel, Victor Grădinariu, I.C. Teodor.
REDACTOR DE SERVICIU: Ion N. Oprea.
GRAFICA: Lucian Amarii.
DIVERTISMENT: George Pînzaru.
RECLAMA-PUBLICITATE: Daniel Sîrbu, Cătălina Ailiesei, Liliana Cozma, Maria Vornicu.
CULEGERE-TEHNOREDACTARE COMPUTERIZATA: Cornelia Agavriloaei; Cerasela Cirimpei, Petronela Macovei, Florin Pavel, Liliana Signeanu, Mihaela Spineanu.

OVIDIU ȘIMONCA - redactor șef adjunct MONITORUL - EXPRES, **Cristina Popescu** - director de programe RADIO NORD-EST.
Livia Susanu - editor NORD-EST PRESS.

EDITOR Nord Est
NORD-EST s.r.l.
Director general
ALEXANDRU LĂZESCU
Director literar-artistic
FLORIN ZAMFIRESCU
Director onorific
AUREL LEON
Director comercial
CEZAR CALUSCHI
Manager: Gabriel Rusu

ADRESA REDACȚIEI:
Str. SMÎRDAN nr.5
Tel. 17.25.57 (centrala)
Fax: 14.32.24

ABONAMENTELE se pot face la orice oficiu poștal din țară. MONITORUL figurează în catalogul presei interne la poziția 838.

Tiparul executat la S.C. DOSOFTEI S.A. Iași

Echipa care realizează publicațiile dvs. MONITORUL vă stă la dispoziție

S.C. **NORD-EST** s.r.l.
prin
CENTRUL DE PRODUCȚIE COMPUTERIZATA
realizează matrițe pentru tipar înalt și tipar offset

cărți *cărți de vizită*
reviste hîrtii cu antet
pliante **invitații**
formulare tipizate

totul în regim de urgență și în condiții grafice deosebite

Relații la sediul cotidianului MONITORUL, str. Smîrdan nr. 5, tel. 17.25.57 - interior 26, fax 14.32.24 zilnic între orele 10.00-20.00

Societatea "Service SOCOM" Iași

anunță că la data de 1 mai 1993

NU a mărit tarifele la activitățile de prestări servicii din următoarele unități:

- Autoservice Păcurari - Șos. Păcurari 90 (lîngă PECO)
- Reparații Radio-TV - Șos. Națională 194, bl. D1
- Confecții Bijuterii:
  1. Str. Străpungere Silvestru 8, bl. CL20
  2. Str. Ștefan cel Mare nr. 3 (lîngă Cina)
- Montări și reparații ochelari - Str. Străpungere Silvestru 3 - Complex Cotnari
- Reparații ceasuri - Casa Modei - Complex Cantemir - Complex Cotnari
- Bobinări motoare electrice - Șos. Păcurari, bl. 557.

"Cred că meteahna de a imita mi se trage de la maimuțe"

•Interviu cu Ioan Gyuri Pascu, membru al grupului "Divertis" •

La sfîrșitul săptămînii trecute, cu ocazia turneului la Iași a grupului "Divertis", cunoscutul Ioan Gyuri Pascu și-a lansat discul și caseta "Mixed Grill". În mijlocul studenților prezenți la lansarea care a avut loc la magazinul "Lagos" din Complexul TV, Ioan Pascu a acordat autografe și a răspuns la cele mai năstrușnice întrebări. Cu acest prilej am reușit să obținem, în exclusivitate pentru cotidianul "Monitorul", un interviu.

- Cum s-a realizat imprimarea discului și a casetei "Mixed Grill?"

- Totul a început dintr-o nebunie pe care a avut-o Asociația Culturală "Divertis". Aceasta mi-a dat 200.000 lei ca să pot să realizez înregistrările care au fost făcute foarte repede. Imprimările ar fi putut ieși mult mai bine, dat totul s-a făcut în 40 de ore, inclusiv mixajul. Am avut parte de colaborarea cu profesioniștii cum e Adi Ordean, Vladi Cnejevici (cu care mă înțeleg dintr-o privire) și Sorin Tănase. Cu ultimii doi am lucrat acasă "la rece". Pe urmă lecția învățată de acasă am spus-o într-o "pre - bucătărie" la Migal Real Compact. Sînt foarte bucuros că oamenii precum Cristian Soleanu (un sax - ist excepționai) și Monica [illegible] (după capul meu o voce de a[illegible]) au acceptat să colaboreze cu mine la acest disc, fără să pretindă vreun ban. Discul l-am produs împreună cu prietena mea făcînd împrumuturi, datoriile ajungînd la 7.000.000 lei, dar din care am reușit să plătim 3.500.000 lei.

- Colaborarea cu grupul "Compact" este deja cunoscută: "Cîntec pentru prieteni" și acum "Mixed Grill". Care este de fapt "Compact-ul" adevărat cel de la Cluj sau cei din București?

- Asta este o problemă a lor care trebuie să fie soluționată "în familie". Sînt cele două formule cu numele "Compact" ca și "Deep Purple". Ar fi bine să-și schimbe fiecare numele, luînd exemplul lui "Rainbow" și "Whitesnake". Cîntau separat și se reuneau la aniversări sub numele "Deep Purple". Așa văd eu rezolvată chestiunea în cauză. Astfel, divergențele vor dura la infinit, căci toți au dreptate. Cosyi Cămărășan (Compact - C) este membru fondator ca și Teo Peter (Compact -B). Se vor certa la infinit cu chestia asta, iar de pierdut are toată lumea. Cred că este o lipsă de respect reciproc la ei.

- La un festival rock la Costinești cînd a început să plouă Ioan Pascu a fost cel care a alungat ploaia și a încîntat publicul imitînd personaje cunoscute. De cînd are Ioan Pascu talentul de a imita pe oricine?

- Cred că acest lucru mi se trage de la cei mai vechi strămoși ai oamenilor, maimuțele. Probabil am o genă de gibon în mine. Am încercat să renunț la chestia asta și să-mi definesc și eu personalitatea. Azi - mîine am 32 de ani și trebuie să nu mai imit pe nimeni.

- În revista "Bravo" ediția în limba română în primul număr figurezi pe poziția a patra în Top Voice, fiind într-o companie selectă. Te onorează această poziție?

- Această comparație mă onorează și ca să vorbesc ca un fotbalist mă și obligă. N-am știut pînă acum de acest lucru, neavînd revista "Bravo". Totuși, topurile astea sînt aleatorii și să vă dau un exemplu. La un moment dat Paul McCartney era în fața lui Freddie Mercury și a lui Stevie Wonder ori așa ceva în mod normal nu e posibil. Dacă în urma mea sînt soliști vocali mai buni să nu se supere pe mine, că n-am făcut eu topul.

- Pentru foarte multă lume apariția ta în acest top a fost totuși o surpriză, căci erai considerat o apariție recentă în rîndul cant-autorilor...

- Eu zic că nu... Lume[illegible] uită foarte repede. Înainte să fiu la grupul, "Divertis" am cîntat. Cariera mea artistică a început la Mediaș cînd am cîntat într-o trupă cu Elena Cîrstea. În armată am fost baterist și voce la formația rock "Fundal" și apoi am fost la "Serbările Scînteii Tineretului", chiar cu înregistrări radio. După aceea s-a ivit problema lui Păunescu cu stadionul Ploiești și tot ce era acțiune de tineret s-a sistat. Din 1987 cu ajutorul lui Andrei Partos am început să mai merg la diferitele "cîntări" și apoi am strecurat încet - încet un pilon muzical în grupul "Divertis". Am renunțat o perioadă la "cîntare" și pentru că tebuia să-mi dau barba jos și nu am vrut asta. Atunci mi-am zis că la timpul potrivit va răsări soarele pe strada mea și voi reveni cant - autor. Dovadă că și multe dintre piesele de pe acest disc sînt scrise în 1984, 1983. Sînt cant - autor demult...

- Unde începi și unde se termină disponibilitățile vocale ale lui Ioan Pascu?

- Acuma văd că deja se termină mult mai repede. În ultimul timp am probleme destul de mari cu gîtul. Nu mi-am măsurat niciodată foarte clar ambitusul. La un moment dat, în momentele bune ajungeam să iau și bemol. Asta înseamnă tonalitate de tenor dramatic. În jos cred că merg pînă la sol. Cel mai bine pentru mine este sol major și la. Acum, nici în zilele mele bune nu mai ating si bemolul, ci doar un la chinuit. În clasa a IX -a nu puteam să ating nici re - ul. Atunci acasă îmi ridicam chitara și în fiecare zi cîntam cu un semiton mai sus, pînă cînd am ajuns unde am ajuns.

- În spectacolul de joi ai cîntat la un moment dat cu una din corzile chitarei ruptă. A fost greu să te adaptezi unei asemenea situații?

- Este extrem de greu cînd se rupe o coardă "mijlocașă" la re sau sol. Dacă se rupe prima sau ultima coardă e mult mai simplu. Joi s-a rupt penultima coardă. Existînd și o obișnuință să nu te mai uiți la mîini, simțeam locul ăla gol și dădeam niște "chifle" cu care am "hrănit" publicul.

- Ce cunoști despre fenomenul rock la Iași?

- Despre fenomenul actual rock la Iași nu prea știu mare lucru. Știu că există ceva trupe de "trash" și "speed" care au o muzică pe care nu o recepțez, de-a-ntregul. Sînt convins că această muzică în cinci ani va dispare. Pot însă să-mi aduc aminte cu plăcere de fenomenul de jazz-rock și jazz la Iași. Erau acele trupe "Transfer" și "Pararela 45" care erau singurele pe atunci care cîntau muzică de fuziune. Iașul a fost mare școală de jazz-rock, poate cea mai bună.

- La spectacolele "Divetis" publicul era ușor nemulțumit că Ioan Pascu nu și-a mai susținut obișnuitele recitaluri. Care a fost motivul?

- Nu prea mai am momente noi și sîntem obișnuiți să nu repetăm. Dacă am făcut într-un an "Shogunul" pe urmă "Cocoșelul", "Firicelul" și "Libioara" nu ne place să repetăm chestiunile astea. Elementul nou încă nu l-am găsit.

Interviu realizat de Septimiu SĂRĂȚEANU

Examenul de admitere - 1993

ACADEMIA DE POLIȚIE

În structura Academiei de Poliție "Alexandru Ioan Cuza" din București funcționează, în anul universitar 1993-1994 următoarele facultăți Facultatea de Poliție (băieți și fete), Facultatea de Jandarmi (băieți), Facultatea de Grăniceri (băieți), Facultatea de Pompieri (băieți), Facultatea de Arhivistică (băieți și fete). Facultatea de Psihologie nu mai face parte din structura Academiei deoarece aparține Serviciului Român de Informații. Lucrile pentru care se organizează concurs de admitere în acest an sînt: - Facultatea de Poliție băieți 275 locuri, fete 20 locuri; pasapoarte și poliție de frontieră 50 locuri; - Facultatea de Jandarmi: băieți 50 locuri; Facultatea de Grăniceri: băieți 60 locuri; Facultatea de Pompieri băieți 25 locuri; Facultatea de Arhivistică băieți și fete 28 locuri.

La Academia de Poliție se poate înscrie orice cetățean român avînd domiciliul în România, vîrsta pînă la 23 de ani sau împlinită în anul în care susține examenul de admitere. Candidații la facultățile de Poliție, Jandarmi, Grăniceri și Pompieri trebuie să îndeplinească următoarele cerințe: să fie absolvenți de liceu cu diplomă de bacalaureat, să aibă înălțimea de minimum 1,65 fete și 1,70 băieți. Nu se pot înscrie la facultățile Academiei de Poliție tinerii care au săvîrșit infracțiuni sau se află în curs de urmărire penală. Fac excepție cazurile amnistiate sau reabilitate. Pentru înscriere sînt necesare următoarele acte: cerere de înscriere la concurs, diplomă de bacalaureat în original sau adeverință și foaie matricolă pentru cei care absolvă liceul în anul în curs, fișă medicală tip N.I., certificat de naștere (în copie xerox), certificat de căsătorie și de naștere a soției (soțului) și copiilor (în copie xerox), dovadă de examinare psihologică, 2 fotografii 3/4 cm, cazierul judiciar al candidatului, al părinților și al soției (soțului).

Concursul de admitere se compune din probe fizico-medicale eliminatorii pentru facultățile cu profil militar și probe teoretice. Probele sportive se desfășoară la sediul Academiei cu două săptămîni înainte de cele teoretice și sînt precedate de un nou examen medical.

Testarea psihologică reprezintă verificarea și aprecierea inteligenței, memoriei, atenției și a altor aptitudini necesare în practicarea profesiei. La Facultatea de Arhivistică se susține numai examen teoretic. Probele teoretice includ următoarele discipline: la Facultățile de Poliție, Jandarmi, Grăniceri: 1. Limba română; 2. Istoria României; 3. Limba străină (la alegere dintre engleză, franceză, germană și rusă).

Facultatea de Pompieri: 1. Algebră și Elemente de analiză matematică; 2. Geometrie (plană și în spațiu) și trigonometrie; 3. Fizică (mecanică, fizică moleculară, căldură și electricitate).

Facultatea de Arhivistică: 1. Istoria României; 2. Istoria Universală.

A consemnat Vlad POP

Ce mai e nou la Ciric?

• nimic •

Unul dintre cele mai căutate locuri de refugiu duminical pentru ieșeni este zona de agrement Ciric. Sîmbătă dimineață am efectuat un scurt raid pentru a vedea cum sînt pregătite pentru acest început de sezon cele peste 10 unități specializate în servicii de agrement.

Cu puține excepții, în zonă nu au apărut noutăți, așa cum ne așteptam. Întîlnim aceleași plaje cu buruieni, terenuri de sport degradate, bărci cîrpite, căsuțe scorojite, ospătari indiferenți. Deși sezonul a început, o parte din unități sînt nepregătite pentru a face față preconizatului val de turiști. Cel mai rău se prezintă firma care în anii trecuți a fost printre cele mai cunoscute: Ciuperca Ciric, aparținînd de S. C. T. "Moldova". Unitatea, dispunînd de un restaurant, terasă, căsuțe, și un tobogan cu apă (singurul din Iași), este închisă, deoarece S. C. T. "Moldova" a scos-o la licitație și, datorită prețului mare (aproximativ 89 milioane lei), nu s-a găsit nici un cumpărător. Pînă la organizarea unei noi licitații, unitatea va continua să rămînă închisă.

• Baza de agrement a "Consart" S. A., dispunînd de 20 de locuri de cazare la căsuțe și de un restaurant cu 60 de locuri, este închisă pînă la 15 mai.

• Grădina de vară a "Gastrocom" S. A., cu 80 de locuri în restaurant și 300 de locuri pe terase, a fost singurul loc unde erau vizibile pregătiri pentru întîmpinarea vizitatorilor. Șeful acestei unități, Rusu Liliana, ne-a declarat: "Sîntem pregătiți, avem de toate, singura problemă o constituie prețurile".

• Clubul "Nicolina" așteaptă vizitatori, punînd la dispoziție 13 căsuțe cu cîte 2 paturi, la prețul de 750 lei/persoană. Clubul mai dispune și de 6 bărci pentru plimbări pe lac.

• Baza întreprinderii "Suprem" S. A. dispune de 20 de locuri de cazare în căsuțe moderne, cu baie și bucătărie, la prețul de 1.000 lei/loc, dar ambianța este umbrită de unele lucrări de construcție încă neterminate.

• La baza de agrement a "Terom" S. A., care dispune de o sală de mese festive și de mese în aer liber, se poate găsi: bere la 130 lei sticla (1/2), apă minerală - 67 lei sticla, vin - 270 - 300 lei sticla (3/4).

Despre celelalte unități nu vă putem oferi detalii, deoarece la ora respectivă (11.00) erau închise.

Cristian DUNAR

CARNETUL ZILEI

MARȚI, 11 mai 1993

✝ **Sf. Mc. Mochie, Acachie și Dioscur**

VREMEA

se menține în general instabilă, mai ales în a doua parte a intervalului. Izolat se vor semnala precipitații slabe. Vîntul va sufla slab la moderat. Temperaturile minime se vor situa între 16 - 18 grade, iar cele maxime între 22 - 25 grade **(Centrul de Prevedere a Vremii Bacău)**

TELEVIZIUNE

TV1 7.00 TVM • 10.00 TVR Iași • 11.00 TVR Cluj • 12.00 Teatru TV: "Angajare de clovn", de Matei Vișniec (reluare) • 13.20 Super Channel • 13.35 Desene animate • 14.00 Actualități • 14.15 Ora de muzică • 15.00 Didactica • 15.30 Telescoală • 16.00 Convietuiri-magazin • 17.00 Actualități • 17.05 Cabinet juridic • 17.35 Salut, prieteni! (1) • 18.35 Starea națiunii • 19.30 Desene animate • **20.00 Actualități** • 20.35 Rosturi, rostiri • 20.40 Sport • 20.45 Salut, prieteni! (2) • **21.30 Telecinemateca: "Lili Marleen"** • 23.45 Actualități.

TV2 15.55 Recomandări din program • 16.00 TVE Internacional • 16.30 Desene animate • 17.00 Actualități • 17.05 Studioul de literatură • 18.05 Film serial: "Hoțomanii" • 19.05 Sport-studio • 20.00 Actualități • 20.35 Tribuna non-conformiștilor • 21.00 TVM • 21.30 Studioul muzicii de cameră • 22.00 TV5 Europe • 22.35 Divertisment internațional.

RADIO IAȘI

6,00 Diminețile noastre • 8,00 Buletin de știri • 8,10 Fluieraș de fag mult zice cu drag • 8,30 Meridiane culturale • 9,00 Radiosfera • 12,00 Radio Chișinău • 13,00 Radiojurnal • 13,20 Program muzical • 13,30 Orele muzicii • 15,00 Grai și suflet românesc • 15,30 Farmecul operetei • 16,00 Radiojurnal • 16,15 Radiograme • 18,20 Corespondența radio de muzică populară • 19,00 Știrile serii • 19,10 Ancheta radio • 19,30 Radiosport • 20,00 Compact disc • 21,00 Evenimentele zilei • 21,20 Hit-uri internaționale

CINEMATOGRAFE

• **VICTORIA** (Tel. 112502): 10 - 20 mai 1993, orele: 9; 11; 13; 15; 17; 19 **"Commando"**, producție SUA, 1985, thriller cu Arnold Schwarzenegger, orele: 9;11;13;15;17;19.

• **REPUBLICA** (Tel. 114327): 10 - 13 mai 1993, orele : 9; 11; 13; 15; 17; 19 **"Pedeapsă capitală"**, producție SUA, 1987, thriller cu Nick Nolte; 14-20 mai 1993: **"Vraciul din jungla"**, producție SUA, 1991, film de aventuri cu Sean Connery și Lorraine Bracco, orele: 9;11;13;15;17;19.

• **COPOU** (Tel. 145738): 10 - 16 mai 1993, orele: 9; 11; 13; 15; 17; 19 **"Patul conjugal"**, producție România, 1992, film politic satiric.

• **DACIA** (Tel. 164740): 10 -16 mai 1993, orele: 9; 11; 13; 15; 17; 19 **"Amintire perfectă"**, producție SUA, 1990, thriller SF cu Arnold Schwarzenegger.

• **TINERETULUI** (Tel. 117178): **"Onoare și glorie"**, producție Hong Kong, 1992, film polițist cu Cynthia Rothrock, orele: 9; 11; 13; 15; 17; 19

CONCURS CU 10 TALOANE TALON 2

marele premiu: UN FRIGIDER plin cu mîncare și băutură

Numele și prenumele _____

B.I. seria ___ nr. _____

Adresa: _____

tel. _____

ÎN FRIGIDER VOM GĂSI:

carne de porc și de vită (mușchi, cotlet, mînzat etc. - în congelator), Salam-de Sibiu, salam de vară, brînzeturi, conserve de carne și de fructe exotice, băuturi extrafine (aperitive, creme-desert, vinuri renumite, șampanie, cutii de bere, sucuri naturale etc.), lapte, zarzavaturi proaspete, șerbeturi, ouă ȘI MULTE ALTELE

REGULAMENTUL CONCURSULUI

În fiecare zi, începînd de luni, 10 mai '93, în cotidianul "Monitorul" se va tipări cîte un talon de concurs, numerotat de la 1 la 10. Dumneavoastră nu trebuie decît să decupați cele zece taloane, să completați citeț datele personale și să depuneți taloanele la sediul redacției. La depunere veți primi un număr de concurs, pe baza căruia aveți dreptul să participați la tragerea la sorți care va desemna cîștigătorul frigiderului plin cu mîncare și băutură.

ATENȚIE! Se va tipări și un TALON-JOCKER, care poate înlocui oricare din cele zece taloane care vă lipsește. Pe lîngă Marele Premiu (frigiderul plin cu mîncare și băutură) se vor oferi și importante cîștiguri în bani și obiecte.

UN SET COMPLET DE TALOANE - O ȘANSĂ REALĂ DE CÎȘTIG!

Destine schimbate încă din maternitate

Datorită unei neatenții criminale, o familie a crescut un copil străin pînă la vîrsta de cinci ani

Familia C.M. (dintr-un sat din imediata apropiere a Iașului) trăia sentimentul că Dănuț în vîrstă de 5 ani, nu este copilul lor. Acest sentiment era alimentat și de diversele zvonuri care circulau printre săteni. Trăsăturile băiatului (fizionomie, piele, ochi și părul închis la culoare) contrastau în mod evident cu cele ale celorlalți membri ai familiei, care erau toți blonzi sau șateni. Aceste îndoieli și suspiciuni au durat pînă în momentul în care o vecină a adus vestea că într-un sat apropiat de cel în care locuiau soții C. M. exista crescut de o familie de țigani un băiat blond cu ochi albaștri de vîrstă apropiată vîrstei lui Dănuț și ale cărui trăsături semănau izbitor cu ale d-nei C. O deplasare imediată la fața locului certifică presupunerea vecinei: la vederea băiatului crescut de familia de țigani, I. G., d-na C. "simte" că de fapt acela este copilul ei. Dar pe baza unor simple speculații nu putea fi făcut schimbul de copii. De aceea, C. M. se adresează Procuraturii solicitînd o expertiză în vederea stabilirii adevărului. În urma unei minuțioase investigații serologice, antropologice, și dermatologice presupunerea d-nei C. este confirmată: Mihai, copilul blond crescut de către familia de țigani I. G. este de fapt copilul "biologic" al familiei C. M., iar Dănuț este țigan. Încurcătura s-a produs la naștere copiii fiind născuți în aceeași noapte la aceeași maternitate, dar din cauza neglijenței unei îngrijitoare în timpul alăptării lor le-au fost schimbate plăcuțele de identificare.

Laboratorul se serologie al Institutului de medicină-legală, "Mina Minovici" (Filiala Iași) a ajutat la soluționarea a șase astfel de cazuri ivite din neglijența personalului sanitar, în anii în care era "stimulată" natalitatea cu acel arhicunoscut Decret 770/1966 și erau interzise avorturile. Înapoierea copiilor "rătăciți" către familiile cărora le aparțineau a fost posibilă datorită dezvoltării geneticii moleculare caracterizată prin schimbările spectaculoase în materie de identificare și individualizare a persoanelor în general și a probațiunii bio-medicale a filiației în particular. Expertiza de filiație este o cercetare genetică ce investighează caracteristicile genetică stabile (grupe sanguine) de la genitori (părinți) la progeni (copii) numite markeri. Utilizîndu-se un evantai larg de markeri (34 de sisteme sanguine) probabilitatea de paternitate (sau non-paternitate) este de 99%. Amprenta genetică a oricărui individ este unică, determinată de cromozomii aflați pe molecula de ADN. Testarea este din această cauză unică, în final ajungîndu-se la o concluzie univocă de paternitate sau non-paternitate, în examen fiind cercetat tripletul tată (prezumtiv) - mamă - copil.

Cel mai interesant caz de soluționare al unui schimb de copii a fost cel ivit în cadrul familiei P. C. din Tecuci. Dl. P. (asistent medical) s-a prezentat la laborator exprimînd temerile soției sale (de profesie economist) care călăuzită de instinctul matern și o excepțională intuiție a presupus că la naștere s-a produs o încurcătură cu copiii, iar Cristian băiatul pe care îl creșteau în vîrstă de 13 ani, nu era fiul lor. Presupunerile soției s-au transformat în certitudini în momentul în care a văzut prin oraș pe d-na F. însoțită de un băiat Iulian pe care l-a recunoscut instinctiv ca fiind fiul ei "biologic". Iar în persoana d-nei F. a recunoscut-o pe vecina de pat din maternitate. Ulterior, printr-o stranie coincidență băieții se reîntîlnesc la aceeași școală unde se împrietenesc. D-na P. caută să consolideze prietenia lor, oferindu-i cadouri presupusului ei fiu, bănuind tot mai mult că băiatul crescut de ea nu era copilul ei. Iulian evolua într-o familie cu o situație materială precară fiind nevoit să vîndă sticle și borcane sau să dea meditații pentcu a se putea întreține. Între băiat și familia F. care îl creștea erau diferențe. Astfel, d-na F. și fiica sa erau hipoacuzice (surde) și sufereau de eurezis nocturn (pierderi de urină), lucru care nu tăcea remarcat și în cazul lui Iulian. În plus coeficientul lui de inteligență era net superior oricărui membru al familiei. Tulburările familiei F. le avea însă Cristian, băiatul crescut de către soții P. În urma examenului solicitat de către familia P. rezultatele au confirmat apartenența lui Iulian în cadrul acestei familii. Dar d-na P. a decis înfierea lui Cristian avînd în vedere prietenia celor doi băieți și mediul în care acesta ar fi trebuit să se întoarcă. (Acest material a fost realizat prin amabilitatea d-nei Mărioara Pleșa medic primar, șeful Laboratorului de serologie).

Cătălin CROITORU

HOROSCOP

• **VĂRSĂTOR** (20 ian. - 18 febr.): Evitați osteneala fără rost. Fugiți dintr-un loc într-altul urmărit de o groază de probleme. Astăzi nu veți avea spor la muncă, dar acest lucru nu reprezintă un necaz. Cei din jur se vor descurca și fără sprijinul dumneavoastră.

• **PEȘTI** (19 feb. - 20 mart.): Alungați gîndurile negre, nu este timp de așa ceva. Situația în care vă aflați este aceeași ca și înainte, doar în imaginația dumneavoastră a căpătat o amploare îngrijorătoare.

• **BERBEC** (21 mart. - 20 apr.): Demersurile întreprinse azi vă vor ajuta să scăpați de vorbele rele care v-au adus neajunsuri. Reușiți să faceți o impresie onorabilă persoanelor de care veți avea nevoie în continuare.

• **TAUR** (21 apr. - 20 mai): Nimic nu vă poate opri în atingerea scopului. Argumentele pe care le aduceți în sprijinul dumneavoastră sînt hotărîtoare. Fiți convingător și succesul este garantat.

• **GEMENI** (21 mai - 21 iunie): Seriozitatea vă va fi pusă la încercare. O mulțime de sarcini nu tocmai ușoare vă vor reveni dumneavoastră. Cu puțină voință, le veți rezolva, însă atenție, vă veți confrunta cu un mare dușman - "plictisul".

• **RAC** (22 iun. - 22 iul.): Spiritul dreptății nu vă caracterizează azi. Sînteți înclinat spre lucruri nedemne. Excesele din ultima perioadă, chiar dacă nu au fost de mare amploare, își spun cuvîntul asupra psihicului dumneavoastră. Aveți nevoie de puțină relaxare.

• **LEU** (23 iul.-22 aug.): Nici un efort nu este în zadar. Capacitatea dumneavoastră de muncă se dovedește inepuizabilă. Azi veți duce multe lucruri pînă la capăt și veți fi mulțumit(ă) de ceea ce ați făcut.

• **FECIOARĂ** (23 aug. - 22 sep.): Ordinea și calculul practic tind să devină o manie. Aceste calități duse la extrem devin un punct slab. Azi veți plictisi[illegible] cei din jur cu pretențiile neavoastră. Cineva va face totul invers tocmai pentru a vă necăji.

• **BALANȚĂ** (23 sep. - 22 oct.): Sînteți ostenit(ă) și totuși trebuie să faceți față. Vi se va cere sprijinul de nenumărate ori în decursul acestei zile, însă nimeni nu vă va ajuta pe dumneavoastră. Bazați-vă doar pe forțe proprii.

• **SCORPION** (23 oct. - 21 nov.): În sfîrșit dați dovadă de bune intenții. Prietenii vor fi foarte receptivi și vă vor acordă atenția cuvenită. Măgulit de acest lucru, veți obține rezultate uimitoare în activitatea profesională. În cazul în care astăzi nu veți fi prins în astfel de probleme, nu veți întîlni nimic ieșit din comun.

• **SĂGETĂTOR** (22 nov. - 21 dec.): Sînteți urmărit de invidia semenilor, chiar dacă nu realizați încă. Atenție la ce afirmați și la ceea ce faceți. Cineva stă la pîndă gata să vă atace cu propriile dumneavoastră arme.

• **CAPRICORN** (22 dec. - 19 ian.): Învățați-vă să și dați, numai astfel veți primi. Pretențiile pe care le emiteți sînt neîntemeiate. Gîndiți-vă bine înainte de a declara că ceva vi se cuvine pe drept.

CALENDAR THEBAIC

Marți, 11 mai 1993

Persoana născută astăzi va fi remarcată de la cea mai fragedă vîrstă, fiind un adevărat copil precoce. Bărbatul va putea practica orice meserie, avînd o capacitate extraordinară de a învăța și a se adapta repede. Femeia se dovedește o mare iubitoare de artă, domeniu căruia i se va și consacra.

BIBLIOTECA CENTRALĂ UNIVERSITARĂ „M. EMINESCU" IAȘI

Miercuri, 12 mai 1993 Anul III Nr. 108 (565) 8 PAGINI • 50 LEI

cotidian de informaţii

Monitorul

Începînd cu data de 1 iunie

Preţul unui abonament telefonic lunar va fi de 400 lei

Conform unor relatări de ultimă oră din presa centrală, costul unui abonament telefonic individual pentru persoanele fizice va fi, începînd cu data de 1 iunie a.c., de 400 lei/lună. În prezent, un impuls telefonic se plăteşte cu 3,50 lei. Majorarea care va interveni după 1 iunie va fi de 50%, deci preţul unui impuls va fi de cel puţin 5,25 lei. Surse oficiale din cadrul Ministerului Finanţelor ne-au relatat faptul că această majorare este foarte probabilă, avîndu-se în vedere creşterile spectaculoase de preţuri din ultimul timp. Pînă în prezent, Direcţia Judeţeană de Telecomunicaţii nu a primit nici un act oficial în acest sens, dar pînă la 1 iunie, această confirmare va fi transmisă tuturor Direcţiilor Judeţene de Telecomunicaţii.

Costel STROESCU

Naşteri la care Dumnezeu nu a fost de faţă

Copilul cu gură de lup

• Bogdan s-a născut fără cerul gurii; părinţii săi l-au părăsit imediat după naştere •

Bogdan va fi supus unei intervenţii chirurgicale, în urma căreia medicii speră că băieţelul va căpăta o faţă "omenească".

Este vorba de Bogdan Ungureanu, de numai un an şi patru luni, care prezintă malformaţii ale maxilarului şi ale feţei. Diagnosticul a fost stabilit drept "despicătură labio velo palatină", numit popular "gură de lup". Aspectul acestui copil este cumplit. Buza superioară este mutilată, fiind despicată în două, de cele două părţi fiind prinşi dinţii. Bogdan nu are cerul gurii, faţa sa fiindputernicschimonosită de malformaţia buzei. Părăsit încă de la naştere de către părinţi, băieţelul este crescut la una din secţiile Leagănului de Copii. Din cele aflate de la personalul medical în a cărui îngrijire se află, Bogdan va fi supus unor intervenţii chirurgicale în urma cărora se speră ca băieţelului să capete o faţă omenească.

Celălalt copil internat este Iulian Prochipiuc (2 ani), care s-a născut cu ambele membre superioare amputate de la cot şi cu picioarele strîmbe. În urma intervenţiei chirurgicale la care va fi supus, îşi va îndrepta picioarele, putîndu-se deplasa normal. Din nefericire, mîinile nu mai pot fi recuperate. La fel ca şi Bogdan , Iulian este tot "pensionar" al Leagănului de Copii.

Din păcate, asemenea cazuri nu sînt singulare, numărul malformaţiilor congenitale devenind tot mai mare.

Mihaela CĂNĂNĂU

Iulian s-a născut fără mîini şi cu picioarele deformate. Statisticile indică faptul că în ultima vreme numărul malformaţiilor congenitale a crescut.

În ultima vreme, medicii se confruntă cu un număr tot mai mare de cazuri de malformaţii congenitale. Dintre acestea, cele mai frecvente sînt malformaţiile osoase, de cord, ale sistemului nervos central, cele urogenitale, precum şi cele genetice, cum ar fi sindromul Down. Aceste afecţiuni au la bază factorii de mediu extern: radiaţiile, substanţele toxice, unele medicamente luate în primele luni de sarcină, consumul de alcool în exces în timpul sarcinii. De asemenea, o influenţă negativă o au şi bolile infecţioase ale mamei în timpul sarcinii, virozele respiratorii, gripa, rujeola, rubeola. În fiecare an se nasc sute de copii care prezintă asemenea anomalii. La Spitalul de copii din Tătăraşi sînt internaţi doi copii al căror diagnostic este cel de malformaţie congenitală.

Benzina este considerată de către Guvern un produs de lux

După cum se ştie, după 1 mai a.c., preţul combustibililor a fost majorat cu 30%. Modul în care s-a calculat preţul unui litru de benzină Premium II, cu cifra octanică 95, este următorul:

- **ţiţei 98,80 lei**
- **prelucrare în rafinărie 32,30 lei**
- **taxe pentru reparaţii drumuri 9,50 lei**
- **accize 38,00 lei**
- **comision PECO 11,40 lei**

Aşadar, totalul este de 190 lei/litru. Din aceste calcule rezultă că accizele, care sînt taxe speciale de consumaţie impuse pentru produsele de lux, reprezintă 20% din preţ. Pe de altă parte, taxa pentru reparaţii drumuri, în valoare de 5% (9,5 lei/litru) nu se regăseşte nici pe departe în bugetul alocat de stat pentru întreţinerea şi modernizarea drumurilor publice, după cum au arătat şi specialiştii în domeniu.

Preţul benzinei, care este mai mic, în continuare, decît cel de pe piaţa europeană, a fost totuşi majorat în mod artificial după 1 mai, ceea ce va provoca o nouă scădere a nivelului de trai, şi aşa precar, al populaţiei.

Costel STROESCU

Doar 170 de ieşeni se închină lui Allah

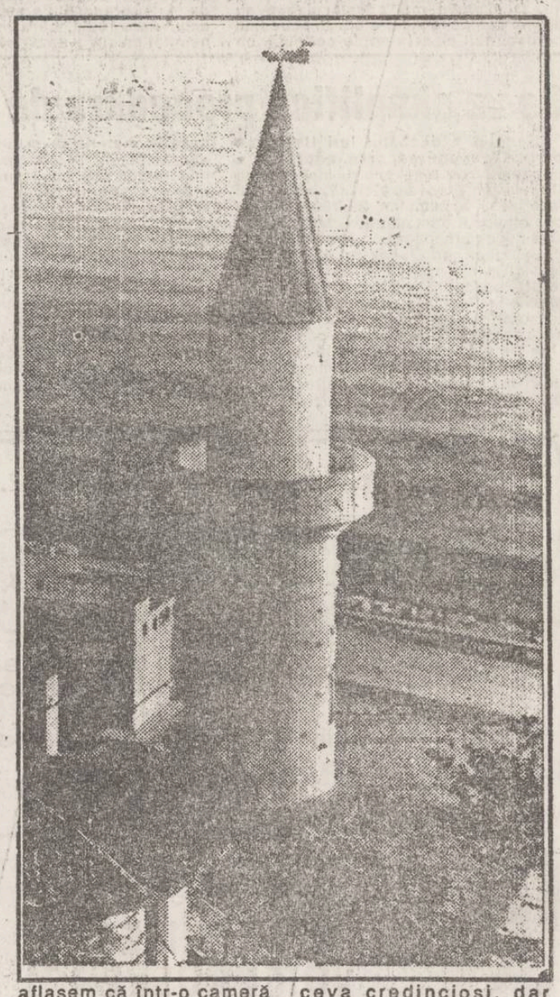

În urma recensămîntului efectuat anul trecut, s-a dovedit că în oraşul nostru locuiesc aproximativ 170 de cetăţeni români care sînt adepţi ai religiei musulmane, nefiind vorba deci despre sutele de studenţi străini care învaţă în Iaşi şi care în marea lor majoritate se roagă lui Allah. Din verificările făcute, a rezultat că în Iaşi nu există o clădire de gehul unei moschei şi pînă acum nici nu s-a înaintat vreo cerere pentru a se solicita un spaţiu pentru construirea unui asemenea obiectiv. Pentru a cere ceva detalii despre traiul, rugăciunile şi afacerile musulmanilor ieşeni m-am adresat conducerii Uniunii Democratice Turcă Musulmană, care are sediul în Bucureşti, pe strada C-tin Mănescu, la nr. 4; imamul din Bucureşti, dl. Osman Aziz, a declarat că nu prea cunoaşte situaţia credincioşilor mahomedani din Iaşi şi că nu are nici o legătură de rudenie cu Tarik Aziz. Imamul din Bucureşti ne-a sugerat însă să luăm legătura cu un mahomedan moldovean din Tîrgu Neamţ, dl. Florin Gafar, care cunoaşte mai multe decît dumnealui. Dl. Gafar este un medic vestit în oraşul de la poalele Cetăţii Neamţului, dar nici d-lui nu ne-a putut aduce elemente în plus faţă de spusele imamului de Bucureşti; dl. Gafar a declarat că mai ştie un mahomedan de la Piatra Neamţ, dar nici unul de la Iaşi, şi a spus că el se simte foarte bine printre românii ortodocşi, că musulmanii nu revendică nimic, nu sînt "militantişti" şi se împacă bine cu concetăţenii lor, aşa că ar fi bine să scriem asta la ziar. Aceeaşi persoană ne-a mai spus că mahomedanii se pot ruga în tihnă, cu sufletul deschis către Allah, şi acasă, şi că nu este neapărat nevoie să existe o moschee în Iaşi. Cu acest punct de vedere sînt de acord şi numeroşii studenţi străini care se întorc cu faţa spre Mecca; iniţial, aflasem că într-o cameră a căminului E 1 al Complexului Studenţesc "Codrescu" s-a improvizat o mică moschee, dar s-a dovedit că nu este chiar aşa. Mai demult, printre studenţii arabi era un palestinian foarte credincios şi unii dintre colegii de şcoală, bairam şi religie se duceau la el să se roage. În prezent, studenţii din cămine se adună într-un loc numit "mansarda", pe casa scărilor (îndeobşte vinerea), îşi aranjează cu grijă covoraşele din dotare şi se aştern întru rugăciune. Înainte, cînd căminele erau pline, se adunau ceva credincioşi, dar acum, cînd majoritatea mahomedanilor care nu sînt cetăţeni români s-au mutat prin diferite apartamente din oraş, prezenţa la rugăciunea comună este mai redusă, ceilalţi se roagă prin garsonierele şi apartamentele lor, ceea ce confirmă în totalitate părerile d-lui Gafar Florin, medic în Tîrgu Neamţ, mahomedan de seamă din Moldova, de vreme ce imamul din Bucureşti ni l-a recomandat cu atîta însufleţire.

Vasile COJOCARIU

EPILOG LA DRAMA FETIŢEI DE 16 ANI CARE A VRUT SĂ SE SINUCIDĂ

În numărul de luni, 10 mai, al cotidianului "Monitorul" a apărut o relatare în legătură cu tragedia unei fete de 16 ani, Lenuţa Corodeanu, care a încercat să se sinucidă pentru că nu mai avea puterea să-şi întreţină cele două surori mai mici. În urma apariţiei articolului, s-au primit la redacţie numeroase telefoane din partea unor oameni care doresc să o ajute. Astfel, Baroul de Avocaţi Iaşi a donat Lenuţei Corodeanu suma de 10.000 lei; scriitorul Liviu Antonesei a donat suma de 1.000 lei. Societatea Comercială "Moldavia" srl s-a oferit să-i asigure un loc de muncă Lenuţei; oferte similare ne-au mai fost transmise de la Fabrica de Bere, de la "Cuptorul de Aur" şi din partea unei familii (Răileanu), care şi-a exprimat dorinţa de a-i asigura un loc de muncă. Tuturor acestor oameni excepţionali, care au înţeles drama acestui copil, cotidianul "Monitorul" le mulţumeşte. **(MONITORUL)**

Fără să declare grevă

Salariaţii de la Agmus S.A. au încetat ieri dimineaţă lucrul

• întreprinderea nu mai are bani să plătească salariile, salariaţii acuză vechea conducere că a adus societatea în pragul falimentului •

Ieri dimineaţă, prefectul Dan Gâlea a primit o delegaţie a întreprinderii AGMUS formată din directorul Vasile Roşu şi din membri ai sindicatului condus de liderul Nicolae Soveja. La această întreprindere salariaţii au oprit lucrul ieri dimineaţă, deşi nu a fost anunţat conflictul de muncă.

În plîngerea adresată prefectului se arată că, datorită nenumăratelor nereguli comise de fosta conducere (anchetată de o comisie guvernamentală), întreprinderea a fost adusă în pragul falimentului. Noua conducere a reuşit pentru a scurtă perioadă să redreseze situaţia plătind salariile muncitorilor, dar acum unitatea se află din nou în impas. Deşi AGMUS are încheiate contracte pentru viitor cu India, China şi Italia, acestea nu pot fi onorate din lipsă de materii prime (stocul actual este zero) şi din cauza lipsei banilor necesari pentru plata salariilor restante.

Pentru a ieşi din această situaţie, unitatea are nevoie de un credit bancar necesar începerii derulării contractelor. Băncile contactate, însă, nu le aprobă creditul fără garanţie. Conducerea AGMUS l-a rugat pe dl. prefect să le acorde sprijinul şi să roage băncile să studieze acceptarea, ca bază a garanţiei, a unui contract de un miliard de lei.

Dl. Dan Gâlea le-a oferit tot sprijinul, contactînd telefonic pe directorul Băncii Comerciale şi rugîndu-l să găsească soluţia de acordare a unui asemenea credit pentru a putea fi salvat AGMUS-ul.

Vă vom ţine la curent cu rezolvarea acestei probleme.

Cristian DUNAR

Ionel Onofraş va fi ţinut în arest pînă mîine

Ionel Onofraş, patronul firmei OCCO SILHOUETTE, reţinut vineri, 7 mai 1993, de organele de Poliţie şi arestat de Procuratura Judeţeană Iaşi, a doua zi, pentru o perioadă de 5 zile, nu va putea părăsi arestul Poliţiei Judeţului Iaşi mai devreme de joi, 13 mai. El este cercetat în legătură cu incendierea autoturismului avocatului Corneliu Moraru cu care este asociat la firma CARRE, din strada Agatha Bârsescu. Starea de arest preventiv va fi menţinută de Procuratură pînă la expirarea mandatului, ne-a declarat ieri dl. Gheorghe Botez, procurorul şef al judeţului Iaşi. Domnia sa a refuzat însă să facă alte precizări cu privire la posibila eliberare pe cauţiune a lui Ionel Onofraş, conchizînd că nu ştie încă ce se va întîmpla joi, după expirarea mandatului.

Vali ŞTIRBU

La 25 decembrie 1992, la orele 24.00, automobilul avocatului Corneliu Moraru, un Renault 9 GTX, alb, cu număr de înmatriculare 4-18-178, a fost incendiat.

După prezentarea senzaţionalului Raport al corupţiei

Ministrul Finanţelor îl acuză pe generalul Gheorghe Florică de incompetenţă crasă

• anterior, el afirmase că destituirea fostului şef al Gărzii Financiare a fost "o pură dorinţă de schimbare"

Fostul şef al Gărzii Financiare, generalul Gheorghe Florică, a formulat la sfîrşitul săptămînii trecute o serie de acuzaţii de corupţie la adresa unor înalţi demnitari de stat. Printre cei vizaţi de generalul Florică s-a aflat şi ministrul Finanţelor, Florin Georgescu. Acuzaţiile aduse de generalul Florică n-au produs, în Senat, nici un fel de reacţie. În interpelările parlamentare de luni, singurul senator care a abordat subiectul a fost Emil Tocaci de la PAC. Parlamentul a cerut un răgaz, pentru formarea unei comisii parlamentare. Senatorul FDSN Doru Ioan Tărăcilă a recunoscut unui reporter BBC că Procuratura, în cei doi ani de la Revoluţie, a blocat destule dosare, nefiind sesizată pentru începerea cercetărilor. Totuşi, senatorul FDSN Ioan Tărăcilă s-a referit numai la perioada guvernărilor Roman şi Stolojan. Reporterul BBC a considerat afirmaţiile senatorului FDSN drept un "soi de mînie selectivă, care nu promite nimic bun pentru destinul viitoarei investigaţii".

Foarte interesantă este optica guvernului formulată în cazul generalului Florică. Înainte de prezentarea Raportului generalului Gheorghe Florică, destituirea sa era explicată drept "o pură dorinţă de schimbare". După ce ministrul Finanţelor, Florin Georgescu, a fost acuzat de blocarea unor dosare de corupţie, acesta a precizat că "incompetenţa crasă a generalului Florică a provocat decizia de destituire". Observatorii politici de la Bucureşti apreciază că inconsecvenţa ministrului Finanţelor ar putea provoca o remaniere guvernamentală, punînd în dificultate partidul de guvernămînt. **(Nord-Est Press)**

Circul a început

Pentru a nu mai fi acuzat că oploşeşte corupţia, FDSN a găsit un ţap ispăşitor

• pericolul ar veni de la "legionarii" din "Mişcarea pentru România"

După prezentarea senzaţionalului Raport al corupţiei în Parlament, de către fostul şef al Gărzii Financiare, generalul Gheorghe Florică, FDSN-ul şi Guvernul au intrat în alertă maximă.

Pomenirea existenţei unor dosare care ar discredita total nişte persoane a provocat o reacţie belicoasă a Ministerului Finanţelor. Florin Georgescu şi-a pierdut cumpătul şi, în loc să-şi păstreze interpretarea oficială dată eliminării generalului Florică - aceea de pură dorinţă de schimbare, a trecut la acuzaţii dure împotriva fostului şef al Gărzii Financiare.

E foarte clar că în guvernul FDSN cineva se simte cu musca pe căciulă. Pentru prima oară după alegeri, FDSN părăseşte imaginea unui partid liniştit şi contraatacă. Pînă acum, rafuiala cu adversarii era lăcută de Partidul România Mare. Acum, se pare, dosarele pe care le deţine generalul Florică izbesc direct în FDSN şi guvernul susţinut de acest partid. FDSN este descoperit şi, mai mult, simţind pericolul potenţial, nu ştie încă de unde vor curge loviturile. În atenţia Parlamentului stau acuzaţiile de corupţie formulate la adresa ministrului Finanţelor, Florin Georgescu, ministrului de Interne, George Ioan Dănescu şi secretarului general al guvernului, Viorel Hrebenciuc. Fostul şef al Gărzii Financiare nu a oferit încă probele necesare, dar i-a pomenit în diverse declaraţii de presă, date după prezentarea Raportului de corupţie în Parlament.

Ieri, preşedintele FDSN, domnul Oliviu Gherman, a organizat o conferinţă de presă. După ce a anunţat că FDSN va proceda "fără cruţare, în conformitate cu legea, indiferent de poziţia sau eşalonul în care se află oricare din membrii formaţiunii noastre politice", Oliviu Gherman a încercat să abată atenţia, pomenind de recrudescenţa fenomenului legionar reprezentat de "Mişcarea pentru România". FDSN s-a arătat foarte îngrijorat de publicaţiile antisemite şi extremiste, afirmînd că va propune scoaterea lor în afara legii. Revista "România Mare" nu e pomenită. Să vorbeşti despre legionari, cînd subiectul la ordinea zilei este corupţia, înseamnă totuşi să nu vezi paiul din ochiul tău. FDSN încearcă să reziste bătăliei împotriva corupţiei, fără să-şi şifoneze firma. Partidul de guvernămînt a şi precizat că stigmatul corupţiei nu trebuie transferat de la o persoană la un partid.

Cît de tare se va clătina FDSN-ul, după dovezile (aşteptate) de corupţie?

Dacă ofensiva împotriva corupţiei continuă cu cazuri concrete, FDSN-ul poate fi nimicit. Date uluitoare ar putea duce inclusiv la o remaniere guvernamentală sau la o cădere de guvern, urmată de alegeri anticipate.

Ovidiu ŞIMONCA

Ieri după-amiază, în holul hotelului "Unirea"

Mircea Druc înjură presa românească şi-i compara pe basarabeni cu Sfânta Inchiziţie

• ***"Duceţi-vă dracului!", "să vă ia naiba!", a declarat domnia-sa în exclusivitate cotidianului "Monitorul"***

Mircea Druc, fost candidat la preşedinţia României, s-a aflat ieri în Iaşi, făcînd o escală pe ruta Chişinău - Bucureşti. Dl. Druc este acum preşedintele noului Partid al Reîntregirii Naţionale, şi a revenit în România după o scurtă şedere în Republica Moldova. După cum ne-a declarat liderul P.R.N., a fost la Chişinău pentru a-şi vedea familia şi pentru a participa la şedinţa Sfatului Frontului Popular Creştin Democrat, de la a cărui conducere s-a retras, deoarece cumula preşedinţia a două formaţiuni politice, una din România, iar cealaltă din Republica Moldova.

Referindu-se la opoziţia de la Chişinău, dl. Druc a comparat relaţiile dintre Frontul Popular şi Congresul Intelectualităţii cu cele dintre FSN şi FDSN. În legătură cu programul Congresului Intelectualităţii, el a fost inconsecvent: iniţial, a spus că nu l-a citit pînă la capăt, apoi că l-a studiat "foarte atent". Despre F.P.C.D., dl. Druc a declarat: "Noi nu urmărim mase de aderenţi", refuzînd să facă o estimare a numărului de susţinători ai Frontului Popular.

Liderul P.R.N. a afirmat că nu porneşte de la regula că majoritatea hotărăşte, declarînd apoi, surprinzător, că nu e de acord cu acest principiu al democraţiei: "Nici nu mă interează acest principiu"! Apoi, dl. Druc a comparat conducerea F.P.C.D. cu Galileo Galilei, iar pe alegătorii basarabeni cu Inchiziţia!

Pe un ton iritat, fostul şef al F.P.C.D. a negat că prestigiul Frontului Popular ar fi scăzut şi că tactica acestei formaţiuni ar fi întărit, indirect, poziţia autorităţilor de la Chişinău.

Iritarea domnului Druc a devenit violentă în momentul în care am adus în discuţie problema Leonidei Lari şi a faptului că revista acesteia foloseşte la Bucureşti un sediu care a aparţinut Securităţii, apoi SRI. Precizîndu-i că e vorba de informaţii verificate, Mircea Druc a avut o reacţie stupefiată : "Atunci mai duceţi-vă într-un loc cu toată presa voastră!"

Apoi, dl.Druc a continuat să strige şi să profereze injurii ("duceţi-vă dracului", "să vă ia naiba"), sub privirile mirate ale persoanelor din holul hotelului "Unirea" unde avea loc discuţia. Surprins, l-am întrebat pe fostul candidat la preşedinţie dacă îl irită subiectul "Securitate". Dl. Druc a început să se bîlbîie în mod puternic, răspunzînd cu o întrebare mai mult decît ciudată, pe care o redăm întocmai: "Vă ocupă cîinii turtiţi?"!! Liderul P.R.N. avea o incoerenţă evidentă şi a continuat să strige şi să emită injurii, cu atît mai mult şocante, cu cît pe masa din restaurant, pe care o părăsise, nu părea să fi fost băuturi alcoolice.

Lucian POSTU

Mircea Druc nu e de acord cu principiul democratic potrivit căruia majoritatea hotărăşte.

CEC va practica dobînzi majorate începînd din această lună

Casa de Economii şi Consemnaţiuni a hotărît majorarea dobînzilor la depunerile populaţiei în vederea asigurării protecţiei economiilor populaţiei împotriva inflaţiei, păstrînd astfel încrederea în moneda naţională. Dobînzile practicate de CEC la depunerile pe librete de economii cu dobîndă la vedere au crescut de la 2,5 la sută (în 1989) la 18% (în 1992), ajungînd la 40% în acest an, prin acordarea primei de fidelitate de 70% din cuantumul total al dobînzilor bonificate la sfîrşitul anului. O evoluţie mai spectaculoasă au avut-o dobînzile la librtele de economii cu depuneri pe termen de cel puţin un an. În acest fel, ratele dobînzilor au crescut de la 3,5% (în 1989) la 10% (în 1991) şi 25% (în 1992). Începînd cu 1 mai 1992, acestea s-au ridicat la 50%, urmînd să fie de 65%, în acest an prin acordarea primei de fidelitate de 18%, calculată asupra dobînzii ce se va capitaliza la 31 dec.1993. Această măsură luată de CEC se înscrie în cadrul programului guvernamental de protecţie socială a cetăţenilor, încurajîndu-se astfel, prin pîrghii specifice economiei de piaţă, procesul de economisire şi de acumulare reală, care constituie sursa neinflaţionistă a dezvoltării economice.

Europa mai aproape de noi

România a primit credite de 160 milioane dolari din partea Comunităţii Europene

La Bruxelles a fost semnat ieri un nou program PHARE de asistenţă pentru România. Doamna Karen Fogg, reprezentanta programului de ajutor umanitar al economiilor est-europene, care a făcut săptămîna trecută o vizită la Bucureşti, a afirmat că România va beneficia anul acesta de credite în valoare de 160 milioane dolari, din partea Comunităţii Europene. Creditele sînt destinate pentru reformarea sectorului întreprinderilor, privatizarea şi dezvoltarea structurilor financiare. La Bruxelles a continuat reuniunea "Grupului celor 24 pentru România", axat pe sprijinirea procesului de reformă. Delegaţia română este condusă de preşedintele Consiliului pentru coordonare şi strategie a reformei - Mişu Negriţoiu. Din delegaţie mai fac parte ministrul Finanţelor, Florin Georgescu şi guvernatorul Băncii Naţionale, Mugur Isărescu.

PNL face eforturi disperate pentru a rămîne în atenţia opiniei publice

La mai bine de două luni după Congresul de la Braşov, sîmbăta trecută s-a întrunit Delegaţia Permanentă a PNL, care, conform Statutului acestui partid, este principalul organism de conducere. Deşi un reprezentant al filialei Suceava a cerut să se anuleze rezultatul ultimului Congres al PNL, totuşi Delegaţia Permanentă a parcurs, riguros, toate punctele ordinii de zi. Cu 54 de voturi pentru şi 5 împotrivă, în funcţia de secretar general al PNL a fost desemnat dl. Dinu Alexandrescu.

După ce doar cu cîteva zile înainte dl. Caius Traian Dragomir a aderat la PNL, sîmbătă, domnia sa a fost ales şef al Departamentului de Relaţii Externe.

Se ştie că de la reînfiinţarea partidului, în 1990, PNL nu a reuşit să-şi aleagă un secretar general. Pînă acum, PNL a avut o duzină de secretari executivi, dar nu şi un secretar general. Absenţa acestei funcţii în PNL a produs, din cîte ştiu, destule dihonii.

Acum, în sfîrşit, PNL are un secretar general, în persoana d-lui Dinu Alexandrescu. Iar alegerea lui Caius Traian Dragomir în funcţia de şef al Departamentului Relaţii Externe pare destul de nimerită, ştiută fiind propensiunea sa către Occident şi, în special, către S.U.A.. De fapt, imediat după această investire a sa, dl. Caius Dragomir - fostul senator FSN - a declarat că doreşte o orientare către NATO şi SUA. Se ştie că dl. Dragomir a fost candidatul FSN la preşedinţia României în toamna trecută şi, de aceea, acum, a declarat că va continua temele de politică externă pe care le-a prezentat în campania electorală şi pe care toţi le-au considerat a avea un caracter profund liberal. Prin Caius Traian Dragomir, PNL a devenit partid parlamentar şi doreşte să-şi extindă grupul parlamentar. În consecinţă, preşedintele partidului, dl. Mircea Ionescu-Quintus, a afirmat că foarte mulţi oameni politici, unii chiar parlamentari, îşi îndreaptă în ultima vreme privirile spre PNL. Dl. Ionescu-Quintus a afirmat că sînt 5-6 parlamentari în tratative avansate cu PNL. Deci, ne putem aştepta, în viitorul apropiat, la apariţia unui grup parlamentar PNL. Delegaţia Permanentă a PNL nu a reuşit să stabilească şeful Departamentului de Analiză Politică, cei doi candidaţi pentru această funcţie - Ion Păcuraru şi Sorin Botnaru neîntrunind numărul de voturi necesar alegerii.

Dorin POPA

Se va simplifica procedura de divorţ

Senatul a dezbătut ieri Hotărîrea privind supunerea spre adoptare a proiectului de lege pentru modificarea Codului de procedură civilă, a Codului familiei şi a Legii nr. 29/1990 privind contenciosul administrativ. Modificarea Codului de procedură civilă este impusă de faptul că, prin legea nr. 92/1992, au fost reînfiinţate Curţi de Apel şi Ministerul Public, instituţii care, deşi existaseră în România antebelică şi există în majoritatea statelor democrate, fuseseră desfiinţate de dictatura comunistă. Una din noutăţile introduse în Codul de procedură civilă se referă la modalitatea de divorţ. Astfel, pentru înlăturarea unor prevederi şicanatorii şi abuzive introduse în materia divorţului, în perioada aberantei politici demografice a regimului totalitar, prin acest proiect se preconizează simplificarea procedurii divorţului. În acest context, au fost înlăturate aşa-zisele termene de gîndire şi de pronunţare asupra probelor, şi s-a introdus posibilitatea divorţului pe baza consimţămîntului ambilor soţi. S-a introdus, de asemenea, divorţul "remediu" care va permite oricăruia dintre soţi să ceară desfacerea căsătoriei invocînd chiar propria sa stare de sănătate. S-a creat şi posibilitatea ca, la cererea părţilor, hotărîrea de divorţ să nu fie motivată, protejînd aspectele intime ale vieţii de familie.

Cursul de schimb valutar

În urma şedinţei de licitaţie interbancară desfăşurată ieri la sediul Băncii Naţionale, cursurile de referinţă pentru principalele valute, valabile astăzi, 11 mai, sînt următoarele:

1 dolar SUA (USD) - 615 lei
1 franc elveţian (CHF) - 421,38 lei
1 franc francez (FRF) 113,25 lei
1 marcă germană (DEM) 381,79 lei
100 lire italiene (ITL) - 41,26 lei
1 yen japonez (JPY) - 5,51 lei
1 ECU (XEU) - 746,33 lei

Volumul tranzacţiilor încheiate a fost de 3.296.298 dolari SUA.

S.C. CASA GRIG S.R.L. Iaşi
achiziţionează
sticle de 1/2l şi 1/1l (cu gît)
contra cost
prin chioşcurile din:
- Piaţa Halei
- Independenţei
- Nicolina

şi depozitul din Calea Gălăţii, unde vinde
bere pentru acasă
cu ambalaj la schimb.

SOCIETATEA COMERCIALA TIPO MILX S.R.L.
cu sediul în Str. Rece nr. 5, 098/112123
(vis-a-vis de Restaurantul "Bolta Rece")
vă oferă:
- orice tip de formular tipizat sau cu regim special, la o culoare sau mai multe culori, necesare evidenţei contabile, de gestiune, de transport, etc.;
- ştampile, cărţi de vizită, antete, chenare, invitaţii;
- broşuri, reviste, cărţi, inclusiv preparare matriţe pentru tipar;
- lucrări de licenţă, de diplomă, teze de doctorat;
- etichete produs pe suport de carton sau metal;
- mape birou şi orice lucrare de legătorie.

la preţuri foarte avantajoase şi în condiţii calitative deosebite.
PROGRAM ZILNIC 8-18
DUMINICA: ÎNCHIS

Alocaţia de hrană pentru cei internaţi în spitale

Conform Hotărîrii Guvernamentale nr. 125 din data de 6 aprilie anul acesta, a fost stabilită alocaţia de hrană pentru consumul colectiv din sectorul sanitar, precum şi din unităţile de asistenţă socială. Vă prezentăm mai jos lista cu sumele alocate de către guvern domeniului sănătăţii: - bolnavi adulţi internaţi în unităţi sanitare - 372 lei/zi; bolnavi internaţi în staţionare de zi - 187 lei/zi; nou născuţi prematur, în maternităţi, secţii sau compartimente - 59 lei/zi; copii 0-3 ani internaţi în unităţi sanitare - 187 lei/zi; copii 3-16 ani internaţi în unităţi sanitare - 311 lei/zi; copii în creşe cu program zilnic - 187 lei/zi; copii în creşe cu program săptămînal - 285 lei/zi; copii în leagăne de copii - 285 lei/zi; bolnavi arşi, internaţi în unităţi sanitare - 491 lei/zi; bolnavi în leprozerii - 624 lei/zi; însoţitori ai bolnavilor internaţi în unităţi sanitare - 372 lei/zi; alocaţia pentru o raţie de 0,500 l lapte la bucătăriile de lapte - 22 lei; donatori de sînge - 1320 lei, în bonuri valorice pentru produse alimentare la fiecare donare de sînge şi 5620 lei recompensă valorică acordată la fiecare a cincea donare de sînge; bolnavi internaţi la Institutul naţional de gerontologie şi geriatrie - 1250 lei/zi; cămine de bătrîni şi pensionari - 285 lei/zi; cămine spital pentru adulţi - 350 lei/zi; cămine pentru copii minori cu deficienţe şi centre de primire minori - 372 lei/zi; cantine de ajutor social - 255 lei/zi.

Mihaela CĂNĂNĂU

Sărăcia generează violenţă

Numărul infracţiunilor în oraşul nostru a crescut în mod îngrijorător

Numărul mare de infracţiuni relatate în presa postdecembristă poate conduce la concluzia că în ultimii ani în România a crescut spectaculos numărul de cetăţeni care nesocotesc legea.

La Tribunalul Judeţean Iaşi au fost condamnate 2161 persoane în cursul anului trecut şi 653 persoane în primul trimestru al acestui an. O pondere însemnată o deţin infracţiunile contra avutului public (620 în 1992 şi 172 în primul trimestru al acestui an) şi infracţiunile contra avutului particular (741 în 1992 şi 262 în primele patru luni ale anului în curs). Tribunalul Judeţean Iaşi a judecat în 1992 o singură infracţiune economică, iar anul acesta nu s-a înregistrat nici un astfel de caz. Dl. George Urziceanu, preşedintele instituţiei amintite, ne-a declarat că nu a fost înregistrată în Iaşi pînă acum nici o condamnare pentru delicte de presă.

Statistica pe baza căreia furnizăm aceste informaţii dă motive de îngrijorare în ceea ce priveşte infracţiunile silvice: au fost judecate, în primele luni ale acestui an, 9 astfel de infracţiuni, în timp ce anul trecut au fost judecate 18 delicte silvice; este, deci, evidentă creşterea considerabilă a numărului infracţiunilor menţionate anul acesta faţă de anii precedenţi.

Un capitol deosebit de interesant al situaţiei statistice preluate de la Tribunalul Judeţean Iaşi este reprezentat de situaţia infracţiunilor săvîrşite în timpul serviciului, în categoria cărora intră darea şi luarea de mită, traficul de influenţă, abuzul în serviciu, primirea de foloase necuvenite. Pentru a pătrunde mai bine semnificaţia datelor pe care le oferim, este necesar să reamintim cititorilor că acum aproape trei ,Guvernul a elaborat aşa-numitul Program de măsuri pentru protejarea avutului public, combaterea corupţiei şi apărarea intereselor populaţiei: Această iniţiativă guvernamentală, dezbătută şi comentată cu generozitate în presă, pare a fi un superb balon de săpun. Statisticile întocmite de organele de control abilitate să combată corupţia şi să apere interesele populaţiei evoluează în ritmul cunoscut din anii precedenţi. În primele 4 luni ale acestui an, la Tribunalul Judeţean Iaşi au fost înregistrate 4 condamnări pentru infracţiuni în timpul serviciului, în timp ce anul trecut au fost pronunţate 39 de sentinţe pentru astfel de fapte. Datele centralizate nu reflectă nicidecum o creştere a respectului cetăţenilor pentru lege, ci faptul că toate instituţiile abilitate să stopeze fenomenele de corupţie lucrează ineficient, fără a înregistra rezultate încurajatoare.

Mona DÎRŢU

Constituirea secţiei Iaşi a Asociaţiei "Frăţia ortodoxă Română"

Înfiinţată în 1933 la Cluj, de un grup de intelectuali în frunte cu Sextil Puşcariu, Ioan Lupeş şi Silviu Dragomir, în prezenţa Patriarhului Miron Cristea, scopul principal al acestei asociaţii a fost şi a rămas înviorarea vieţii religioase şi morale a poporului prin "repunerea învăţăturii creştine la baza concepţiei despre lume şi viaţă" şi prin contribuţia ei la întărirea credinţei ortodoxe. Totodată, Frăţia îşi propune să ajute pe bătrînii şi bolnavii singuratici. Reorganizată, această asociaţie are acum sediul în Bucureşti, Bd. George Coşbuc nr.1, Bl. PSB, Sc.I, Etaj 6, Ap. 16 şi poate fi membru al Frăţiei orice persoană de religie ortodoxă, bărbat sau femeie, tînăr sau bătrîn care aderă la principiile promovate.

În vederea constituirii secţiei din Iaşi va avea loc joi, 13 mai, orele 12, în incinta bisericii Bărboi o şedinţă, la care va participa un grup de intelectuali ieşeni în frunte cu Mitropolitul Daniel al Moldovei şi Bucovinei. De la Bucureşti, vor veni acad. C. Bălăceanu - Stolnici, prof. dr. Constantin Ecleriu şi prof. dr. Emilian Popescu.

Seara se va oficia o vecernie.

La Iasitex situaţia continuă să fie încordată

• muncitorii sînt nemulţumiţi de salariile primite •

În cursul zilei de luni, 10 mai a.c., la S.C. "Iasitex" S.A. a izbucnit un conflict între salariaţi şi conducere, generat de salariile mici primite de către cea mai mare parte din angajaţi în contul perioadei 15-30 aprilie. Salariaţii au argumentat că nu se pot descurca cu aceşti bani acum, după ce s-au scumpit majoritatea produselor. Contactat, vice-liderul de sindicat, dl. Petru Saviliu, a afirmat că fiecare salariat a primit bani pentru cît a lucrat. Conflictul s-a încheiat după patru ore, fără ca muncitorilor să li se promită ceva concret. Ieri, 11 mai, s-au negociat între sindicat şi conducere cca. 40 de puncte din contractul colectiv de muncă, fără a se aborda însă problema salarizării, care este cea mai spinoasă.

Conflictul are la bază, de fapt, lipsa materiei prime din ultimul timp, motiv pentru care o parte din salariaţi au fost trimişi în şomaj tehnic.

Această situaţie s-a ameliorat de curînd, pentru că au sosit 200 de tone de bumbac şi, astfel, fabrica poate lucra un timp cu tot personalul. În legătură cu unele zvonuri privind disponibilizările de personal, dl. P.Saviliu ne-a informat că, deocamdată, nu se ştie nimic în acest sens şi că totul depinde de contractele pe care le va avea unitatea în viitor. Legat de aceasta, am aflat că d-na director Margareta Anuţa, care s-a aflat în timpul conflictului la Bucureşti pentru a negocia un contract, a purtat ieri discuţii cu o firmă germană în vederea obţinerii unui nou contract.

Costel STROESCU

În Piaţa "Sf. Spiridon" legumele stau amestecate cu electrozii de sudură

De două zile, în Piaţa "Sf. Spiridon" domneşte mizeria şi dezordinea. Produsele agro-alimentare sînt puse pe jos alături de pete de vopsea, bucăţi de metal ruginit, electrozi de sudură.

Cablurile aparatelor de sudură încurcă pe cumpărători, care fac un adevărat slalom printre grămăjoarele de zarzavat sau legume. Intenţia S.C. COMPIAŢA de a igieniza această piaţă a fost anunţată în presa locală, dar se vede că producătorii agricoli individuali nu au ţinut cont de ea. Piaţa a devenit un adevărat focar de infecţie, iar de pe urma acestui fapt nu au de suferit decît cumpărătorii

Din discuţia avută cu dl director al S.C. COMPIAŢA, Eusehnie Feodorov, în legătură cu această stare de lucruri, s-a desprins ideea că S.C. COMPIAŢA nu poate interveni în nici un fel pentru îmbunătăţirea situaţiei.

Ce se va întîmpla oare săptămîna viitoare, cînd va începe igienizarea Pieţei Halei Centrale?

Eli DUDEANU

COMUNICAT

Asociaţia Scriitorilor din Iaşi aduce la cunoştinţă membrilor săi că joi, 13 mai 1993, la Casa cu Absidă din Centrul Civic al Iaşului are loc Adunarea generală.

Rugăm membrii asociaţiei să ne onoreze cu prezenţa.

Ioan HOLBAN

În 1919, din penitenciarul Iaşi

A evadat banda lui Belică şi Murariu

• închisoarea nu avea suficiente lacăte •

Continuăm serialul privind istoria Penitenciarului ieşean, în episodul de astăzi prezentîndu-vă condiţiile de detenţie de la începutul secolului. Primul document aflat la Arhivele Statului din Iaşi referitor la Penitenciarul din Iaşi este un proces verbal din 9 decembrie 1910, care consemnează o inspecţie a Primului Procuror al Tribunalului Iaşi. "Noi, Primul Procuror al Tribunalului Iaşi, constatăm că inspectînd azi Închisoarea Centrală Iaşi, am găsit încarceraţi un număr de 287 de deţinuţi, din care 274 bărbaţi şi 13 femei. Am cercetat în parte pe fiecare condamnat asupra faptului comis, pedepsei aplicate, modul cum sînt trataţi în arest, fără a primi vreo plîngere din partea lor. Doi dintre deţinuţi: Nicolae Tofan şi Iordache Perju, fiind suferinzi, primul de ochiul drept, celălalt de eczemă pe faţă, am dispus să fie izolaţi şi trataţi în infirmerie". Din cînd în cînd (de altfel, destul de rar), în cursul acestor inspecţii se mai primeau şi reclamaţii de la deţinuţi, mai mult sau mai puţin întemeiate. Motivele erau, de regulă, legate de modul de aplicare a mandatului de arestare. Ori erau arestaţi şi nejudecaţi de mai mult timp, ori fuseseră condamnaţi şi mandatul de arestare încă nu fusese emis nici măcar după depăşirea duratei de detenţie etc. În 3 martie 1914, la o astfel de inspecţie, deţinutul Iacob Casapu, zis "Iancu Marcu", a făcut o reclamaţie "pretinzînd că nu primeşte scrisori, alimente din afară şi nici nu i se dă voie la vorbitor de vreo două săptămîni, arătînd în acelaşi timp că "nu a avut nici o abatere spre a i se lua aceste drepturi". Din scurta investigaţie întreprinsă pe loc de inspectorul respectiv, a reieşit că "totuşi, Casapu a fost descoperit că făcea speculă prin atelier cu lucrul celorlalţi deţinuţi".

Cu toată preocuparea autorităţilor şi a inspectorilor, se constata o continuă degradare a condiţiilor de trai ale deţinuţilor, atît datorită şubrezirii construcţiei, cît şi numărului mare al acestora, fiind pusă în pericol sănătatea condamnaţilor şi rezervînd surprize nu tocmai plăcute gardienilor. Astfel, la 30 decembrie 1919, au evadat şase deţinuţi, "banda Belică şi Murariu", deoarece, după cum s-a constatat mai tîrziu, "principalul motiv a fost lipsa unui lacăt afară la vizetă, închisoarea neavînd lacăte suficiente. Pe lîngă aceasta, uşile sînt în stare proastă, lemnăria fiind putrezită". Pînă pe 4 ianuarie 1920, cei şase evadaţi au fost prinşi şi readuşi la închisoare şi "pedepsiţi la carceră, cu fiare la mîini şi la picioare şi post complet de trei ori pe săptămînă pînă la noi dispoziţiuni". Această stare a celor şase a durat aproape trei luni, întrucît, "vizitînd pedepsiţii la celulele lor în urma evadării bandei Belică şi Murariu şi, avînd în vedere starea lor debilitată, am suprimat postul complet".

O idee despre regimul de hrană al deţinuţilor din acea perioadă o oferă procesul verbal din 22 februarie 1921, cînd o parte dintre deţinuţi, "cei aduşi din Basarabia", au declarat greva foamei şi au refuzat să iasă la lucru. Motivele? Raţia de pîine prea mică (500 de grame pe zi) şi fiindcă de două ori pe săptămînă li se dădea supă de praz, iar seara praz verde. La aceasta din urmă, domnul H. Zisu, subdirector al închisorilor, arăta în acel proces verbal că "închisoarea poseda încă în depozit o cantitate de peste 4.000 de fire, care ar fi expusă să se strice". Recunoscînd că supa "fiind preparată fără nici un fel de condiment, pe lîngă că nu e substanţială, nu are nici un gust, am dispus să se continue a se da de două ori pe săptămînă, gătindu-se cu ulei (10 gr./om) (...) pînă la terminarea prazului".

În aceste condiţi improprii de trai, în închisori izbucneau diferite epidemii, cele mai multe de tifos exantematic. La data de 17 martie 1926, cu ocazia unei epidemii de tifos la închisoarea din Galaţi, Medicul Primar al judeţului Iaşi, dr. C. N. Vasiliu, a efectuat o inspecţie foarte amănunţită în închisoarea Iaşi. Procesul verbal asupra constatărilor făcute se întindea pe şase pagini de registru şi cuprindea o serie de concluzii şi recomandări de natură să schimbe întrucîtva condiţiile de detenţie, din care putem spicui: "Toţi deţinuţii erau plini de paraziţi. Bolnavii aduşi la izolare (...) au corpul acoperit cu numeroase echimoze cu cruste din cauza scărpinăturilor, iar sub crustele echimozelor cuiburi întregi cu paraziţi. Starea lor de mizerie fiziologică este în aşa hal, cum nu s-a putut vedea nici în timpul războiului".

Programul deţinuţilor nu era foarte variat, dar administraţiile oraşelor încercau totuşi să ofere posibilitatea condamnaţilor de a se reeduca prin muncă (în afara cazurilor de condamnări la muncă silnică), în felul acesta deţinuţii putînd să cîştige şi bani. În 1926 existau la Penitenciarul din Iaşi cinci ateliere: de cizmărie, de fierărie, de lîngurărie, de tîmplărie şi de olărie, precum şi o grădină de zarzavat unde deţinuţii puteau să înveţe o meserie sau să şi-o continue pe cea pe care o cunoşteau, pregătindu-se pentru eliberare. Totodată, puteau să lucreze şi la particulari, însă în număr limitat şi doar în anumite condiţii.

Începînd cu anul 1931, au început să apară şi primele menţionări ale deţinuţilor cu regim de "politici": comuniştii. **(va urma)**

Eduard CALOTĂ

Întors acasă tocmai din Australia

Un fost subofiţer de miliţie, arestat şi internat pe nedrept într-un ospiciu, cere să i se facă dreptate

Probele de vinovăţie împotriva unei persoane care este bănuită că a săvîrşit o infracţiune sînt din ce în ce mai greu de descoperit odată cu trecerea timpului. Pentru aceasta, se acceptă ideea că o persoană, chiar vinovată, a suferit destul, aşteptînd din clipă în clipă să fie pedepsită. Această problemă este rezolvată de prescripţie, care, în conformitate cu art.121 din Codul penal, înlătură răspunderea penală pentru pedepse, de la amendă pînă la închisoare pe viaţă, suspendînd urmărirea penală după 3 şi respectiv 15 ani de la săvîrşirea infracţiunii.

Cu toate că a fost cadru activ în Miliţie, Mihai Bulat probabil nu ştia nimic despre termenele de prescripţie. Fapta penală semnalată de acesta la Procuratura Militară a fost săvîrşită în anul 1974 şi deci a trecut prea mult timp pentru ca cineva să mai fie tras la răspundere. Redăm mai jos un rezumat al plîngerii fostului subofiţer Mihai Bulat, adresată în acest an Procuraturii Militare.

Mihai Bulat a absolvit, la 23 septembrie 1972, Şcoala de Subofiţeri de Miliţie, fiind repartizat la Miliţia Municipiului Iaşi. În scurt timp, a constatat, conform plîngerii amintite, că un grup de ofiţeri superiori din această instituţie erau implicaţi în afaceri necinstite, abuzînd de funcţiile ce le deţineau. Plutonierul Bulat a raportat colonelului Ionescu, ce era inspector şef la Miliţia Judeţeană, toate cele văzute, aducînd şi unele declaraţii ale martorilor. Cu toate că Ionescu l-a asigurat că se vor lua măsurile cuvenite, singurul care a avut de suferit a fost Mihai Bulat, care, curînd, a fost dat afară din rîndurile Miliţiei.

Generalul Iulian Vlad, pe atunci şef al Biroului Personal din cadrul Ministerului de Interne, a desemnat, la plîngerea plutonierului, o comisie care a hotărît reîncadrarea lui Bulat, stabilindu-se că este nevinovat. Tot cu acest prilej a fost sancţionat şi colonelul Neţelcu, comandantul din acea vreme al Miliţiei Municipale. După reangajare, presiunile au sporit în intensitate, subofiţerul fiind mereu insultat în timpul serviciului de către comandant. După cum a declarat la Procuratură, plutonierul s-a interesat de studiile colonelului, afirmînd că acestea sînt minime. Traian Ursache, pe atunci locotenent- colonel de securitate, a constatat din dosarul lui Nedelcu că acesta avea 4 clase la zi, plus alte 3 făcute la fără frecvenţă. Afirmaţiile lui Mihai Bulat erau deci adevărate

În scurt timp, Mihai Bulat a fost nevoit "să-şi ceară trecerea în rezervă, pentru ca la numai o lună de zile, să fie arestat sub acuzaţia de ultraj cu violenţă împotriva organelor de Miliţie. La dosar, Procuratura a adăugat şi acuzaţia de atac cu dezarmare şi dezertare din arestul Miliţiei locale. Această acuzaţie a fost emisă după ce procurorul M. Carasnievici de la Procuratura locală a emis ordonanţa de punere în libertate, afirmă fostul plutonier de Miliţie.

După cîteva zile, precizează Bulat, maiorul Popescu de la Miliţia Judeţeană a participat la ridicarea lui de la domiciliu. Arestarea s-a produs în toiul nopţii, cînd la domiciliul învinuitului au venit cu mare pompă 6 maşini ticsite cu ofiţeri de miliţie şi securitate, care l-au "ridicat", trezind toţi locatarii străzii Trei Ierarhi. Mihai Bulat a fost transportat la Penitenciarul local, unde a fost dus direct la izolatorul de pedeapsă, legîndu-i-se mîinile şi picioarele în lanţuri. O instanţă judecătorească a notărît, în lipsa inculpatului, internarea acestuia la un ospiciu din judeţul Bihor, cu menţiune "Sub strictă supraveghere". Fostul miliţian a încercat să evadeze, reuşind la a doua tentativă, apoi, cu ajutorul vestitului doctor Petru Brînzei, care a revocat măsurile de siguranţă luate, a fost pus în libertate.

După multe alte peripeţii, Mihai Bulat pretinde, în memoriul adresat Procuraturii Militare, că a fost exilat în Australia, de unde s-a întors după evenimentele din '89.

Acum luptă să obţină un nou buletin de identitate care pînă în prezent nu i-a fost eliberat.

În legătură cu plîngerea adresată de M. Bulat Procuraturii Militare, am fost informaţi că a fost audiat la data de 8 aprilie 1993.

"Avînd în vedere că pedeapsa prevăzută pentru infracţiunea colonelului Nedelcu şi a maiorului Popescu nu depăşeşte 5 ani iar prescripţia a înlăturat răspunderea penală, s-a dispus neînceperea urmăririi penale", se afirmă în încheierea dosarului întocmit de Procuratura Militară Iaşi.

Demersurile fostului plutonier Mihai Bulat au rămas fără rezultat pentru că prescrierea şi-a făcut şi de această dată datoria.

Ovidiu SCUTELNICU

Primarul avertizează constructorii să respecte locurile de depozitare a molozului

Ieri, primarul Constantin Simirad şi viceprimarul Vasile Dumitriu au convocat directorii principalelor întreprinderi de construcţii din Iaşi (Antrepriza 1, CASA, R A "Locuinţa", R.A.Citadin, Incom, Somaco, Consart).

Problema discutată a fost cea a camioanelor cu pămînt şi moloz descărcate în locuri neautorizate. Peste tot în Iaşi s-au format astfel de locuri virane care dau oraşului aspect de vărsătoare.

În apărarea lor, directorii au invocat lipsa de etică a şoferilor care descarcă molozul peste tot.

Primarul le-a replicat: "Am ajuns la limita răbdării" şi i-a avertizat că, în cazul în care va fi prins un asemenea camion, întreprinderea respectivă va avea de suferit. De suferit vor avea şi şoferii iresponsabili care fac asemenea bucurii. Mai sînt multe organizaţii de şantier ce nu au încheiat încă contractele de închiriere cu Primăria. • Ar fi bine să facă acest lucru pînă la 30 mai, după această dată chiriile respective se vor dubla. **(C. D.)**

În democraţie se mai întîmplă şi aşa ceva

Sergentul major de poliţie Constantin Negrii a fost condamnat la 3 ani şi şase luni închisoare

• el a luat mită de la un şofer care nu avea actele în regulă •

În seara zilei de 7 ianuarie a.c., sergentul major de poliţie Constantin Negrii, din cadrul Poliţiei municipiului Iaşi, a luat mită şi a comis un fals intelectual. Această este concluzia anchetei desfăşurate de Procuratura Militară Iaşi, confirmată de Sentinţa nr.73 a Tribunalului Militar Iaşi din ziua de 5 mai 1993. Prin această sentinţă, sgt. maj. (în rezervă) Constantin Negrii a fost condamnat la trei ani şi şase luni închisoare şi plata a 20.000 de lei cheltuieli de judecată pentru cele două fapte prevăzute de Codul Penal. Deocamdată, sentinţa aceasta nu este definitivă, fiind dată cu drept de recurs în termen de 10 zile de la pronunţare.

Ancheta întreprinsă şi finalizată în numai 24 de ore de la comiterea acestor fapte penale a relevat modul exact în care au decurs lucrurile.

În seara zilei de 7 ianuarie, ora 19,30, sergentul major Constantin Negrii, aflat în serviciul de patrulare în cadrul unui echipaj de intervenţie l-a oprit pentru control pe Eduard Valentin Hudea, student în anul al IV-lea la Facultatea de Medicină, care circula cu un autoturism Dacia 1300 pe str. Oastei. Cu acest prilej, poliţistul a constatat că autoturismul avea autorizaţia de circulaţie provizorie expirată din decembrie 1992.

Pentru această contravenţie, l-a obligat pe proprietar să dea o declaraţie, punîndu-i în vedere că este vorba de o infracţiune penală care se poate solda cu condamnare la închisoare sau cu amendă penală.

După mai multe rugăminţi ale contravenientului şi după ce poliţistul i-a dat acestuia de înţeles că ar avea nevoie de o telecomandă pentru televizorul său color, în final, sergentul major Constantin Negrii i-a cerut lui Eduard Valentin Hudea suma de 50.000 de lei ca să-l "ierte". Pînă la urmă, după o oarecare tocmeală, poliţistul a renunţat la pretenţiile iniţiale, spunînd: "Dă-mi numai 10.000 de lei". După efectuarea tranzacţiei, în completare poliţistul i-a dat o dovadă cu ajutorul căreia contravenientul putea circula cu respectivul autoturism pînă la data de 13 ianuarie 1993.

În aceeaşi seară, Eduard Hudea, împreună cu tatăl său, s-a prezentat la Poliţia municipiului Iaşi, unde a aflat că pentru contravenţia săvîrşită se plăteşte doar o amendă între 50 şi 350 de lei! Uimiţi şi indignaţi, s-au dus imediat la Inspectoratul Judeţean de Poliţie, unde au dat o declaraţie despre toată întîmplarea. A doua zi au depus plîngere împotriva sergentului major Constantin Negrii şi, ca urmare a cercetărilor întreprinse au rezultat infracţiunile de luare de mită şi de fals intelectual, prevăzute de art.254 şi 289 din Codul Penal.

Eduard CALOTĂ

Un succes al Poliției italiene

Funcționari publici au primit mită în valoare de 6 milioane dolari

Poliția italiană a arestat 15 angajați ai unui spital și ai unei Universități din Roma sub acuzația de corupție. Autoritățile au afirmat că în schimbul contractelor de construcție pentru aceste instituții s-a plătit, între 1988 și 1991, mită în valoare de 6 milioane dolari. Arestările sînt cea mai recentă acțiune a Poliției italiene, în scandalul de corupție care zguduie Italia.

Bilanț al celor 13 luni de măcel

137.000 oameni au murit în războiul civil din Bosnia

Conform unui articol publicat de revista americană "Newsweek" la 10 mai 1993, aproape 137.000 oameni și-au pierdut viața în cele 13 luni ale războiului civil din Bosnia-Herțegovina. Acestea sînt datele furnizate de guvernul bosniac, cifrele fiind adesea supuse manipulării politice. Peste 15.000 copii au murit în timpul acestui război, alți 36.000 fiind răniți. Principalele cauze ale mortalității infantile au fost maladiile și foamea. Un număr de 1.760.000 refugiați sînt împrăștiați în toată Europa, în timp ce alți peste 2,2 milioane au fost siliți să se mute în alte zone ale țării.

După ultimele bombardamente sîrbești

Doar 50 de oameni au mai rămas în Zepa

Mii de oameni au părăsit enclava musulmană Zepa după ultimele bombardamente sîrbești, anunță REUTER. Doar aproximativ 50 oameni au mai rămas în așezarea principală. Conform unui raport difuzat luni de către observatori militari ai ONU, orașul este gol și majoritatea caselor au fost distruse. Pînă la izbucnirea războiului civil, Zepa era locuită de 6.000 de persoane, însă numărul lor crescuse în timpul conflictului pînă la 30.000 datorită valului de refugiați musulmani.

Cruciada împotriva mafioților

Papa Ioan Paul al II-lea afuriseste Mafia

Pocăiți-vă, într-o zi va veni judecata Domnului", a spus Papa

Aflat în Sicilia, Papa Ioan Paul al II-lea s-a declarat împotriva Mafiei în termeni fără precedent. Ținînd strîns în mînă o cruce, Papa s-a adresat șefilor mafioți: "Pocăiți-vă, într-o zi va veni judecata Domnului". Izbucnirea Suvernaului Pontif a avut loc după o slujbă ținută la Agrigento, care s-a transformat într-o adevărată "cruciadă împotriva Mafiei". Papa a rostit următoarele cuvinte: "Dumnezeu spune să nu ucizi. Nici Mafia, nici altă comunitate umană nu pot lua în van cea mai severă poruncă a Domnului. Sicilienii, care iubesc atît de mult viața, nu pot trăi sub teroarea unei civilizații a morții". Papa consideră Mafia drept "diavolul întrupat", care împinge omenirea în păcat. Papa a luat apărarea preoților sicilieni, acuzați de colaborare cu Mafia. Ioan Paul al II-lea a cerut clerului sicilian să dea credincioșilor un exemplu personal în lupta împotriva crimei organizate. Atitudinea Bisericii Catolice s-a schimbat mult cu privire la Mafie. Papa a vizitat anterior de două ori Sicilia. Prima oară n-a pronunțat cuvîntul Mafia, dar la cea de-a doua vizită, atitudinea Papei a fost mult mai rezervată. În prezent, atitudinea Papei față de crima organizată e mult mai vizibilă și mai tranșantă. **(după BBC)**

Pe o stradă din Chicago, un individ i-a strigat președintelui SUA

"Bill, ai grijă, să nu te pună dracu' să duci America într-un război în Bosnia"

Președintele Bill Clinton a afirmat că ar putea să se amîne lansarea unor atacuri aeriene împotriva sîrbilor bosniaci, în vederea încetării luptelor din Bosnia - Herțegovina. Bill Clinton a făcut această afirmație în cadrul unei vizite la Chicago, unde a fost confruntat cu un individ care i-a strigat să nu implice Statele Unite în războiul din Bosnia. Pe de altă parte, secretarul general al NATO a precizat că această organizație militară nu se va implica orbește în conflictul din Bosnia, pînă cînd nu se elaborează o strategie clară și pînă cînd NATO nu-și va putea exercita funcția de conducere. Între NATO și ONU sînt destule divergențe, cu privire la cine să preia comanda trupelor aliate care ar acționa în Bosnia **(Nord-Est Press)**.

Fermierii francezi au incendiat un transport de căpșuni din Spania

• gestul lor se repetă pentru a patra oară în ultima lună •

La Bordeaux, fermierii francezi au dat foc unei cantități de 40 tone de căpșuni spaniole, destinate pieței franceze, relatează REUTER. Este a patra acțiune de acest gen în ultima lună, în semn de protest față de prețurile scăzute ale producătorilor străini. "Vom continua la fiecare scădere de prețuri sau cînd produsele noastre vor rămîne nevîndute", a declarat un reprezentant al fermierilor. În același timp, fermierii din nord au început un marș de protest de la Paris la Bruxelles, unde vor prezenta, pe 19 mai, o petiție către Comunitatea Economică Europeană.

Greva metalurgiștilor din fosta Germanie de Est se extinde

S-au alăturat muncitorii din industria constructoare de mașini

Alți muncitori din industriile metalurgică și constructoare de mașini din Estul Germaniei s-au alăturat grevei, declanșată pentru mărirea salariilor. Muncitorii de la șapte uzine din Meklenburg au încetat ieri lucrul. Mîine este programată o grevă generală în toate industriile fostei Germanii de Est. Unul din liderii sindicatului I.G. Metal a declarat că este dispus să participe la o nouă rundă de negocieri cu patronatul, cu condiția ca acestea să aibă loc joi și nu mîine, cum propusese patronatul. Greviștii solicită salarii egale cu cele plătite muncitorilor din vestul Germaniei.

Pentru că i s-a ascultat telefonul

Ministrul grec al informațiilor a demisionat

Ministrul grec al mijloacelor de informare în masă, Andreas Andrianopoulos, și-a prezentat ieri demisia, în urma unui dezacord cu premierul în problema unui scandal al ascultării telefoanelor, informează REUTER. Andrianopoulos și-a prezentat demisia sîmbătă, ea fiind astăzi acceptată. Conform unui post de radio de la Atena, fostul ministru a declarat că nu a fost cuprins în răspunsul guvernului la acuzările privind implicarea în interceptarea unor legături telefonice ale rivalilor politici socialiști. Andrianopoulos a fost în trecut ministru al industriei și comerțului și a condus pentru scurtă vreme eforturile guvernului pentru privatizarea companiilor de stat.

Și în Polonia se pune de o grevă generală

Liderii sindicatului polonez "Solidaritatea" au convocat pentru astăzi o întrunire în vederea pronunțării asupra unei posibile greve naționale a lucrătorilor din sectorul public. Negocierile purtate luni cu guvernul s-au încheiat fără nici un rezultat, iar greva parțială continuă să afecteze școli și spitale din mai multe regiuni. Președintele Lech Walesa a declarat că s-ar putea să intervină personal pentru oprirea grevei. **(NEP)**

Forțele musulmane și croate se luptă crîncen la Mostar

• în oraș, toate clădirile sînt cuprinse de incendii

Forțele musulmane și croate din Bosnia - Herțegovina au nesocotit acordul de încetare a focului încheiat luni. În sudul republicii au avut loc ieri lupte crîncene, pentru controlul orașului Mostar. Postul de radio musulman a anunțat marți noaptea că orașul este grav afectat de incendii, puține fiind clădirile rămase intacte. Postul de radio croat a afirmat că forțele croate au preluat controlul asupra tuturor sistemelor vitale ale orașului. La sediul Organizației Națiunilor Unite, Consiliul de Securitate a condamnat continuarea luptelor în Bosnia - Herțegovina. Ambasadorul Croației la ONU a afirmat că pentru luptele din zona Mostar trebuie să fie răspunzători și musulmanii. La Bruxelles, miniștrii de Externe ai Comunității Europene au apelat la Statele Unite și Rusia pentru a pune la dispoziție trupe, în vederea asigurării a șase zone de protecție ONU, pentru civilii afectați de războiul din Bosnia - Herțegovina. **(după RFE/RL)**

Pentru că e singura supraputere

SUA se oferă să medieze diferendele dintre Ucraina și Rusia

Strobe Talbott, ambasadorul american pentru fosta URSS, a sosit la Kiev, ca trimis special al președintelui Clinton, pentru a media disputele dintre Rusia și Ucraina, legate de refuzul acesteia din urmă de a distruge armele nucleare aflate pe teritoriul său, relatează Reuter. S-au pus în discuție cele 176 rachete strategice și cele 30 bombe nucleare, Ucraina solicitînd despăgubiri de 2,8 miliarde $ pentru dezarmare și oferind argumente trimisului american să afirme că "avem încredere că Ucraina își va ține promisiunea de a deveni o țară denuclearizată". În plus, temîndu-se de o amenințare din partea Rusiei, Ucraina dorește garanții că în cazul ratificării tratatului START - 1, nu vor fi folosite împotriva sa arme nucleare.

Boris Eltîn îi forțează pe ofițeri să contribuie la distrugerea industriei militare

Pentru aceasta, el îi mută din sectoare strategice în altele, mai pașnice

Președintele Boris Eltîn l-a demis pe Iuri Scopov din funcția de secretar al Consiliului de Securitate al Rusiei. Într-o declarație dată publicității de Biroul de Presă prezidențial se afirmă că Scopov avea și alte însărcinări. Potrivit corespondentului postului de radio Europa Liberă (Radio Libertatea), Eltîn intenționează să-l numească pe Iuri Scopov în funcția de vicepremier, însărcinat cu problema transformării industriei militare într-un organism civil. Scopov a activat în complexul militaro-industrial. **(NEP)**

Film de groază în tunelul subacvatic de la Marea Mînecii

Compania care va construi tunelul subacvatic ce va lega, prin Canalul Mînecii, Anglia de Franța este îngrijorată de propunerea de a se realiza un film de groază pe seama unui accident în tunel. O purtătoare de cuvînt a firmei EUROTUNEL a apreciat că un astfel de film ar produce o contra-publicitate periculoasă pentru succesul comercial al tunelului. În filmul în care trebuia să joace actrița americană Joddie Foster, scenariul prevede o ciocnire de trenuri într-un tunel subacvatic. Filmul urma să fie realizat de compania "American Pictures".

Guvernul francez va crește impozitele și va mări prețurile la benzină și băuturi

Primul ministru francez, Eduard Balladur, a anunțat că primul buget al noului guvern de dreapta care a preluat puterea în martie, după alegerile generale, va cuprinde o creștere a impozitelor și mărirea prețurilor la benzină, produse petroliere și băuturi alcoolice. Eduard Balladur a arătat că cheltuielile publice au ajuns la un nivel fără precedent. El a precizat că printr-o serie de măsuri de austeritate va mări puternic contribuțiile pentru asigurări sociale.

După cinci luni de detenție

Răpitori musulmani eliberează un copil de cinci ani

Colonelul Benjamin Enrile, purtător de cuvînt al forțelor armate filipineze, a declarat marți la Manila că a fost eliberat Luis Anthony Biel, băiatul de 5 ani, răpit la 10 februarie de un grup separatist musulman. Eliberarea a survenit în urma atacului cu obuze și rachete organizat de armată asupra pozițiilor ocupate în munți de banda condusă de fundamentalistul Abu Sayyaf. Răpitorii au cerut familiei băiatului o răscumpărare inițială de 1,4 milioane pesos (56.000 dolari). După plata acesteia, au refuzat eliberarea copilului, cerînd încă 4 milioane de pesos (160.000 dolari). Grupul lui Abu Sayyaf l-a ținut în captivitate și pe maiorul Bernardo Blanco, ce a reușit săptămîna trecută o evadare spectaculoasă și a indicat autorităților ascunzătoarea răufăcătorilor, informează Reuter.

Un irakian vinovat de crimă a fost executat prin spînzurătoare

Un contrabandist irakian a fost executat prin spînzurătoare în Kuweit, fiind găsit vinovat de uciderea unui grănicer, a informat luni cotidianul "Arab Times", citat de REUTER. Cotidianul a afirmat că aceasta este prima execuție de la războiul din Golf, din 1991. Abdel Hassan Khafi a încercat anul trecut să intre ilegal în Kuweit cu 100 de lăzi de lichior, grenade de mînă și arme automate. Fiind depistat și capturat, a încercat să scape aruncînd o grenadă de mînă și ucigînd un grănicer.

Copiilor le plac mult
sucurile la pungă
marca TAMAZ
Din grijă pentru ei am decis
ca o pungă să coste doar 32 lei
(cu 20% mai puțin decît prețul real)
FRIGOCARNE S.A. TAMAZ INDUSTRIE ALIMENTARA

S.C. OMEGA-TURISM S.R.L.
B-dul Independenței nr.1. Telefon: 117972
• TURCIA - 15; 22; 29 mai 1993
• POLONIA - 14; 21; 28 mai 1993
• UNGARIA - 18; 25 mai 1993
• SLOVACIA - 17; 24; 31 mai 1993
ÎN ATENȚIA OAMENILOR DE AFACERI:
• TUNISIA - avion dus și întors, Hotel EL ANDALUS, 7 zile - preț 395.000 lei;

CAFEAUA DE DIMINEAȚĂ

Din nefericire, Prea Fericitul Episcop Vicar are dreptate!

Revista "Monitorul Express" a publicat aspecte de la nunta de argint a "magnatului legumelor ieșene" sub titlul "Nuntă mare la Trei Ierarhi". Textul respectă cursul informației și nu i se poate reproșa decît afirmația că la "Trei Ierarhi" este interzisă efectuarea serviciilor religioase obișnuite", măsură pentru care votez și eu. Or, treburile nu stau așa. Un telefon al P.S.Vicar Calinic m-a lămurit că mănăstirea Trei Ierarhi e deschisă serviciilor de cult și că deci acea nuntă de argint era ceva obișnuit, nimic senzațional. Nevenindu-mi a crede urechilor, m-am interesat și m-am convins că P.S.Vicar Calinic are dreptate. E adevărat că Sf.Sa nu a fost întru nimic înfierat în acel material ca să se simtă jignit . Cel rămas tablou sînt însă eu. Și ca mine, desigur, mulți ieșeni. De aceea țin să arăt situația reală, să nu rămînă lumea cu impresia că Trei Ierarhi e "tabu" ca pe vremea pe Ceaușescu. Dimpotivă. Fiind trecută pe regim de mănăstire, Trei Ierarhi, au un stareț , Calinic, și e deservită de 6-7 călugări, adăpostiți în casa care a funcționat pe vremea revizoratului școlar al lui Eminescu. Așadar, Trei Ierarhi se află în regim de mănăstire ca și Golia, Cetățuia sau oricare alta. Călugării veniți de pe la alte locașuri respectă canoanele lor. Seara, călugării țin slujba pînă tîrziu și oamenii sărmani, își reazimă durerea de pilaștrii auriți și visează frumos în aroma cîntărilor. Am aflat că se mai fac și cununii la Trei Ierarhi, sub privirea lui Vodă-Vasile, din portretul votiv, așa că acea cununie de argint, a regelui păstîrnacului e un moft pe lîngă celelalte. Doar că a fost mai de ținută. Nu e puțin lucru să-ți ții lumînarea în fața altarelor un general și să te binecuvînteze un vicar-arhiereu.

Așa stînd lucrurile, P.S.Vicarul arhiereu Calinic are dreptate, din nefericire, că biserica aceasta e deschisă acțiunilor de cult. Acel adjectiv "nefericit" se referă la biata biserică. Faptul că reporterii au surprins o ceremonie mai aleasă e în firea gazetarilor. Dar, Prea Sfințitul e obișnuit cu asemenea festivități și e supărat foarte că ziaristul care a scris nu l-a consultat în prealabil și pe Sf.Sa, care i-ar fi dat amănunte și l-ar fi ajutat să scrie cît mai just. E altceva cînd ai binecuvîntarea Episcopului care a oficiat! Pentru această scăpare îi cerem iertare. Ce, credem că mai sîntem pe vremea "împușcatului", cînd Trei Ierarhi era oprită cultului, rămînînd dar obiect de patrimoniu, bun de vizitat? Acum e democrație și dacă dl. Guță Popîndău, mare angrosist de pădurețe, vrea s-o facă la Trei Ierarhi, așa ca să fie coleg cu D.Cantemir și cu Al.I.Cuza,

Episcopul-vicar al Iașului, Calinic Botoșăneanu.

uite că o face! Are el poftă să-i slujească Episcopul, s-a făcut. Vine Prea Sfinția Sa cu mitra și cu cîrjă, stau călugării smirnă și tămîie, arzînd lumînări de bucurie și fotografii imortalizează momentul. Poate scrie și presa ceva.

Vezi că acel Ceaușescu, în simplitatea lui ciubotărească, aflase de aprecierea acelui arhitect francuz Lecomte de Nouy care ar fi exclamat: "nicăieri nu se va găsi o asemenea bogăție de stiluri și o armonie ca aici" (i-a tradus academiciana!) și a oprit să se mai facă slujbe aici. Și noi care credeam că nu s-a ridicat opreliștea. Eroare. Trei Ierarhii e ca oricare mănăstire.

Și aflu libertatea asta tocmai după o ședință a comisiei de salvare a Trei Ierarhilor: S.O.S. Trei Ierarhi! Deci noi, pe dinafară, ne străduim s-o salvăm, că e sortită pieirii, și ea, pe dinăuntru, arde lumînări împărătești și ridică osanale, în frunte cu P.S.Sa Calinic, colegul meu de comisie. Față de informația P.Sf. Sale, că Trei Ierarhi e disponibilă oricărei slujbe religioase, eu îl informez că pe 10-11 iunie va avea loc în sala de consiliul a Primăriei simpozionul dedicat restaurării Bisericii Trei Ierarhi - sinteză superioară a artei medievale românești, și intitulat: "Între tradiție și actualitate". N-ar fi cazul, oare, să discutăm situația asta anacronică: pe de o parte, nu știm cum să micșorăm poluarea și trepidațiile, oprind circulația, iar pe de altă parte, călugării își văd în interior de ritualul lor?

Vă înteb cu smerenie, Prea Sfințite, dacă nu ar fi cazul să trecem la măsuri extreme declarînd această "operă unică și măreață" (expresia aparține lui Paul de Alep, la 1653) șantier național pe tot timpul cît va dura acțiunea de restaurare și scoțînd-o astfel din rîndul lăcașelor de cult? E păcat ca toată strădania noastră de a crea un curent de opinie publică și a colecta milioane să fie contracarată de poluarea interioară, fie și în numele ortodoxiei! Anume, reproduc aici un chip de sfînt de la Trei Ierarhi, fotografiat acum treizeci de ani. Acum, nu mai surprinde filmul aproape nimic din tristețea lui. Fisurile s-au lărgit, pictura s-a afumat, în schimb biserica e funcțională. Parcă n-ar fi în jur Catedrala, Sf. Andrei, Sf. Constantin și Elena și alte zeci de biserici! Har Domnului, Iașul nu duce lipsă de așa ceva!

Eu voi propune la simpozion ca Trei Ierarhii să treacă direct la Comisia Națională a Patrimoniului, ușurînd astfel Mitropolia noastră de o sarcină grea. Oricum, ea va fi preluată de antrepriza care va executa lucrarea... Călugării, dacă au ales călugăria spre a locui în Iași, pe str.Ștefan cel Mare, n-au decît să rămînă în casa lui Eminescu.

De altfel, Ministerul Culturii, prin ministru Mircea Tomoș, a alocat din buget suma de 150 milioane lei pentru șantierul de la Trei Ierarhi, încît aici va fi nevoie de un comandament al lucrărilor. Oricum, ctitoria lui Vodă Vasile intră în regim de șantier național, încît va fi închisă pentru orice fel de servicii. Nunțile simandicoase pot fi oficiate cu fast egal la Golia, la Bărboi, la Frumoasa sau la oricare biserică sau mănăstire.

Facem cuvenita remarcă tocmai cînd se împlinesc 354 de ani de la tîrnosire. Căci spune pisania de la intrare: "Io Vasile Voievod cu mila lui D-zeu domnul Țării Moldovei și cu doamna noastră Tudosea și cu dăruiții de D-zeu copii, Ion voievod, Maria și Ruxandra, am zidit această sfîntă rugă, în numele sfinților trei ierarhi Vasile cel Mare, Grigore Teologul și Ion Gură de Aur. Și s-a sfințit cu mîna arhiepiscopului Varlaam la 7147 (1639) mai 6". Amin!

Aurel LEON

O altfel de "noapte a Sf. Bartolomeu"

14-15 mai 1948: noaptea celei mai ample operațiuni a escadroanelor comuniste ale morții

În noaptea de 14 spre 15 mai 1948 s-a desfășurat în întreaga țară cea mai largă operațiune de arestare a presupușilor adversari ai regimului comunist instalat la București cu sprijinul "neprecupețit" al tancurilor bolșevice.

Trecuseră aproape patru ani de cînd sovieticii reușiseră să impună la conducerea organelor represive din România agenții lor, elemente odioase și criminale care urau visceral tot ce era românesc. Cu asemenea cadre bine puse la punct s-a pornit la lichidarea intelectualității, a tineretului studios de elită, a muncitorilor necomuniști și a țăranilor anticolectiviști. Adică partea cea mai conștientă (din populație) de pericolul roșu și cea mai pregătită, moral, de rezistență împotriva bolșevismului, dintr-o Europă răvășită de război și capitulări și derutată ideologic, în acel timp.

Arestări și procese au existat în țară din primele zile ale intrării trupelor "eliberatoare" pe teritoriul ei, crescînd în intensitate cu ocazia confruntărilor din februarie 1945, a ciocnirilor de la 8 noiembrie 1945, de la 10 mai 1946, a descoperirii organizațiilor "T", "Sumanele Negre" ș.a., și culminînd cu episodul Tămădău, din 14 iulie 1947.

Procesele de mai sus s-au derulat în cadrul juridic existent în Regatul României de după 1944, cu comunistul Lucrețiu Pătrășcanu, ministru de justiție, și cu un parlament ales prin fraudă.

La 15 mai 1948 situația era cu totul schimbată. Țara noastră era de patru luni și jumătate "Republică Populară", cu un prezidiu în care figurau: I. Niculi, C.I. Parhon, M. Sadoveanu și fiul lui Constantin Stere! Rușii cunoșteau puterea de opoziție a românilor: și pentru a o înfrînge, de multe ori, au instigat ei înșiși - prin agenții Securității - o serie de organizații subversive, spre a depista cît mai numeroși adversari potențiali. Nu trebuie trecută cu vederea acțiunea anticulturală ce a debutat la începutul lui 1948 cu atacul împotriva poetului T. Arghezi (serialul din "Scânteia", "Poezia putrefacției și putrefacția poeziei", iscălit de agentul Moscovei, Sorin Toma).

Sub directa supraveghere a "consilierilor sovietici" și cu sprijinul unor cadre vechi ale poliției corupte, imorale, criminale, s-a trecut la acțiune. La ora H, listele au fost scoase din safé-uri și mașinile negre ale Siguranței (încă nerebotezată în Securitate) au răspîndit groaza în întreaga țară, prin arestările operate în miez de noapte pînă în zori. Acolo unde cei căutați nu au fost găsiți, s-au fixat posturi permanente de pîndă și toți cei care intrau în casele respective nu mai vedeau lumina zilei. "Republica Populară" își arăta astfel adevărata față hidoasă; în România s-a așternut lunga noapte a înghețului siberian...

Cîte zeci de mii de oameni au fost arestați la 15 mai? Nu se cunoaște încă numărul exact. Este suficient să se știe, de pildă, că Universitatea ieșeană s-a golit de cei mai buni studenți și că în ... ele superioare de liceu rîndurile s-au rărit simțitor; că în birouri multe scaune au rămas neocupate; la barou, avocați de prestigiu nu s-au mai prezentat să-și apere procesele; muncitorii n-au mai venit la lucru; ingineri, doctori, profesori, preoți, învățători și țărani n-au mai fost văzuți în acea zi de sîmbătă, 15 mai 1948. Sediul poliției politice ieșene de pe bulevardul Copou nr. 5, închisorile de la mănăstirea Galata, din Păcurari și din dealul Copoului gemeau de lume.

Atunci s-au deschis gurile flămînde ale infernalelor temnițe Jilava, Aiud, Gherla, Suceava, Galați și acel laborator al morții și al dezumanizării - experiență unică aplicată studenților - care a fost Pitești. Atunci s-a trasat săparea acelui Canal al Morții, a patra gură a Dunării, pe cafe s-a vărsat sîngele unei considerabile părți a intelectualității românești.

Comemorarea zilei de 15 mai a fost începută în lumea liberă, în anul 1978, la Biserica Sf. Dumitru din New-York. De atunci, în fiecare an, pretutindeni, cei care nu au uitat victimele teroarei roșii aprind o lumînare și varsă o lacrimă pentru cei ce au murit pentru libertate și dreptate.

După decembrie 1989, în țară s-a putut vorbi și scrie mai deschis despre suferințele noastre, dar un adevărat proces al comunismului nu a avut loc încă. În România se mai trece și astăzi cu tractorul peste morminte fără cruce, în vreme ce foștii deținuți politici supraviețuitori sînt marginalizați, suspectați, huliți. Să ne plecăm genunchii pentru cei morți în închisori, s-aprindem o lumînare și să rostim o rugăciune.

Prof. Vasile NEȘTIAN, fost deținut politic

Din scrisorile, telefoanele și audiențele zilei

Dl. Ion Smău, str. Mușatini 21, bloc C2, sc. A, apt. 3, Iași: Am înțeles că ați participat la o consfătuire cu primarul în cartierul Dacia și s-a disutat că se vor face controale în apartamente iar unde picură apa de la baie ori de la chiuvetă, se vor lua măsuri administrative împotriva locatarilor neglijenți. Nu aveți nimic împotrivă, spuneți, dar vă întrebați ce măsuri se vor lua împotriva RAJAC, căreia i-ați adus la cunoștință încă de joi, 6 mai a.c., că s-a spart conducta în stradă și s-a inundat subsolul cu apă, iar azi, 10 mai a.c., cînd ați reluat legătura cu dispecerul, v-a răspuns să "stați liniștit" că apa din stradă nu o plătiți dvs. Dar apa curge în subsolul nostru, acuzați dv., curge pe strada noastră, iar cînd se fac calculele, se spune că ieșeanul consumă - nu aruncă RAJAC-ul - x metri cubi de persoană, cu atît mai mult decît parizianul!

Necazul mare, deci, d-le primar Simirad, nu-i picătura din casa necăjitului - importantă și asta, ci zecile de metri cubi de apă care curg în stradă din neglijența ori neputința întreprinderii de specialitate.

Dl. Ioan Afloarei, comuna Miroslava: revine asupra afirmațiilor, precizînd că nu are date certe că licitația organizată și adjudecată de Radu C. C-tin privind atelierul de industrie mică ar fi fost favorabilă acestuia.

Chiar mai tîrziu, recunoașterea spune ceva.

Dl. Ion Bîrzu, str. Dreptății nr.3, bloc S5, ap.1, Iași: dv., ca și mulți alți cititori, ați solicitat lămuriri în legătură cu concursul pentru obținerea ca premiu a "frigiderului cu mîncare și băutură". Cele 10 taloane ale concursului le veți prezenta în plic în cea de-a XI-a zi de la începerea curgerii timpului dedicat concursului - la sediul redacției. În caz că participă copiii dv. - buletinul de identitate va fi al unuia din părinți. Deci, este indicat să fie prezentat o singură dată întreg setul de taloane decupate.

Dl. Ion Vasiliu, Splai Bahlui nr. 27, Iași: înfierați nu numai frîna bruscă, pusă de tînăra brunetă din autoturismul 4-iș- 5779, în ziua de 9 mai a.c., orele 17, chiar în dreptul blocului dvs., ci și faptul că, acostată și curtată de cei doi tineri, luați parteneri de drum, a întors autovehiculul pe contrasens, pierzîndu-se în zona Podului Roș. Dacă o întîlnea poliția, o întreba sigur de... sănătate. În direcția respectivă este interzisă circulația mașinilor.

Dl. Vespasian Barbu, str. Avionului nr. 14, Iași: Un abonament pe o linie de tramvai costă 1600 lei. Știți cît costă abonamentul pe două linii? ne-a pus în încurcătură dl. Barbu.

- Poate 2800 ori 3000 lei, am îndrăznit un răspuns.

- Nu, d-le, 3400 lei. Iar dacă elevul, studentul ori pensionarul își ia abonament pe o linie de tramvai, plătește 800 de lei, iar pe două linii 1700 lei. Adică, ați continuat dvs., în loc să iei și să gestionezi un abonament (un carton) pentru două linii de tramvai, devii interesat să faci cît un abonament pentru fiecare linie - gestionezi două cartoane, dar te costă mai ieftin.

Oriunde în lume, la cantități și valori mari ai înlesniri de preț. La RATC însă...

Ca la noi - la nimeni.

Cine o fi avizat și aprobat asemenea prețuri n-o fi sesizat anomalia?

Dl. Gheorghe Timofte, str. Spancioc 25, Iași: Vreți să ne convingeți că aplicarea ventuzelor despre care se vorbește în "Expresmagazin" nr. 141, la rubrica "Corpul uman, mașinăria ideală", nu-i deloc remediu tradițional folosit numai în China...

Dv. aduceți drept argumente, pentru a proba că tratamentul respesctiv este prin excelență de tradiție românească, înșeși practicile transmise de la bunicul - bunicul - bunicului, de cînd, întotdeauna, mai ales la răceală puternică și durere de nesuportat, omul are, alături de ventuza cu vid de flacără, și LIPITOAREA.

Ne-ați spus ca să se știe despre medicina românească tradițională? Dar, chinezii foloseau serviciile... lipitoarei?

D-nei Catinca Domșa din comuna Popești: nu-i este recunoscut dreptul de proprietate pentru că actul de cumpărare și pămîntul provin de la Lucia Cantacuzino, la 28 martie 1919.

D-lui Vasile V. Galeriu din Scobinți: actul de proprietate a terenului are "viciul" că poartă efigia și proveniența de la regele Ferdinand-întregitorul.

Vedeți, se întîmplă ceva. Nomenclatura satelor, dar mai ales cea din fruntea primăriilor, pune bețe în roate însăși punerii în posesie a adevăraților proprietari.

Dacă în fruntea primăriilor ar fi tinerii, noi neam da pe mîna lor, spune Ion Voineag din Probota. Așa, în primării, ca și în comisiile de fond funciar, majoritatea o formează cei care în ultimii 40 de ani au dat-o de colo - colo. Culmea este că mulți dintre ei sînt dintre acei care, în copilărie, cu ochii la colțul eroilor cu Sfînta Troiță pe masă, au cîntat cu aceeași pioșenie atît imnul eroilor cît și imnul regal. Iar acel "trăiască regele" le stă astăzi în gît. Ori se fac că le stă. Într-un fel, ne-am ticăloșit pe undeva. Nu vrem să fim ceea ce sîntem.

Încet-încet, vom ajunge ca legea pămîntului să fie a noastră ca și pămîntul străbun, încheiați dv. optimist.

Să dea Dumnezeu să fie așa.

Dl. Prepeliță Gh., str. Carpați nr. 10, bloc 912: același răspuns ca d-lui Ion Bîrzu, str. Dreptății nr. 31.

Dl. Petru Deleanu, str. Ciric 48, bloc Q5, sc.A, apt. 14 (telefon 178118): Dorește să știe adresa celor două fetițe - surori ale Lenuței Corodeanu. Vrea să le ajute. Aceeași dorință este exprimată de d-na Ghena Stan de la S.A. " Terom" - oficiul de calcul.

Un apel al oamenilor către oameni: cine dintre dv. cunoașteți locul de domiciliu al copiilor Lenuța Corodeanu și surorilor ei comunicați-ni-l pentru a-l face public. Oamenii vor să ajute aceste fetițe aflate în nevoie.

D-na Gheorghiu, str. Dimineții 15, bloc 774, sc.B, ap. 5 - Iași: a fost puternic sensibilizată de situația fetiței Lenuța Corodeanu care, încercînd să se sinucidă pentru că nu mai avea puterea să-și întrețină cele două surori mai mici, a fost salvată în ultimul moment și internată la spitalul de copii.

- Unde, la ce salon de spital este victima, la ce adresă locuiesc cele două fetițe mai mici, a insistat d-na Gheorghiu la telefon. Sînt mamă a 3 copii și atunci cînd citesc drame mă cutremur. Aș vrea să-i găsesc pe acești copii, să le duc, să le dau ceva. Oare nu se mai ocupă nimeni de asemenea copii ori de cei care, din nevoie, își agonisesc mîncarea de la lăzile de gunoi?

Într-adevăr, primăria Iașului, în calitate de autoritate tutelară, trebuie să sensibilizeze și să strîngă într-un mănunchi Procuratura, Poliția, Direcția sanitară, Direcția muncii și protecției sociale, Crucea Roșie etc, și să facă ceva pentru acești copii ai străzii, inclusiv cu părinții care îi părăsesc pe cei cărora le-au dat viață.

Revenind, d-na Gheorghiu ne-a informat că fetița Lenuța Corodeanu a fugit din spital.

- Unde-o găsim, d-le, s-a întrebat binevoitoarea.

Ion N. OPREA

La aniversară

Un tînăr scriitor de 50 de ani!

Cînd scriam zilele trecute despre "rușinea de a fi scriitor", sigur, exageram măcar un pîc. Această "rușine" nu e nici permanentă, nici globală. Există o mulțime de scriitori pe care îi respect sau chiar îi iubesc. Acum, de pildă, chiar mă bucur că am prilejul să scriu cîteva rînduri despre un scriitor ieșean care, cu discreție, aproape fără să ne dăm seama, a depășit zilele trecute o jumătate de secol de viață. Cu discreție am spus, bineînțeles, pentru că, deosebit de alți confrați, domnul Florin Faifer nu se crede bîntuit în permanență de geniu și, prin urmare, nu face nici crize de mare personalitate, nici nu e cuprins de deliruri de grandoare. În schimb, de cîte ori scrie, o face cu talent și cu o strălucire bine controlată. Iar dacă modul său de manifestare publică este discreția, asta nu înseamnă că nu și-ar apăra cu vehemență punctul de vedere atunci cînd știe că are dreptate - cum s-a întîmplat, de pildă, chiar în schimbul de replici cu un redactor al "Monitorului", de la începutul acestui an.

Specialitatea sa este istoria literară, cu osebire memorialistica de călătorie, în care este chiar un expert. "Semnele lui Hermes", recent apărută la editura "Minerva", este nu doar o exactă, dar și o foarte savuroasă introducere în memorialistica de călătorie românească de la începuturi și pînă la 1900. Memoria enciclopedică și formula memorabilă fac în această carte o pereche atît de potrivită încît nu-mi doresc altceva decît ca autorul să-și continue "călătoria" și asupra memorialisticii acestui veac.

Pe alt versant creativ, domnul Florin Faifer pare unul dintre puținii critici specializați în analiza dramaturgiei, în sensul deplin despre care vorbea și Eminescu, de abordare în unitate a textului la simpla lui lectură, bănuiesc că îl servește și în munca domniei sale de secretar literar la Teatrul Național din Iași. Și, poate, revirimentul acestei instituții despre care vorbește presa în ultima vreme, nu este străin de contribuția unui secretar literar de maximă profesionalitate și indefectibilă seriozitate.

Mărturisesc că, atunci cînd am aflat că domnul Florin Faifer a împlinit 50 de ani, nici n-am putut măcar să cred, astfel încît i-am cerut buletinul de identitate. Cum acesta mi-a confirmat informația, nu-mi rămîne decît să-i urez "La mulți ani!" și să-i doresc să-și păstreze în continuare aceeași tinerețe spirituală, și chiar fizică. Cînd îl citesc sau cînd discut cu domnul Florin Faifer, nu-mi este rușine că sînt scriitor, că aparținem amîndoi aceleiași bresle.

Liviu ANTONESEI

Nu cumva forțe ascunse fac jocuri periculoase pentru a dezbina lumea satelor?

Vine la dumneavoastră domnul Gheorghe Dragu cu o problemă (sau mai multe) a satului Fedeleșeni-Brătulești.

De casa agronomului din Fedeleșeni sînt și eu legat, ca pierdere de timp, dar cu speranța rezolvării (pămîntul este al meu, după acte, dar nici acum nu sînt pus în posesie).

Eu, care știu și legile, sînt consilier-șef la Cultură la Piatra Neamț, îi știu și pe cei din Prefectură la Piatra Neamț, îi știu și pe cei din Prefectura Iași, mă întreb: dacă eu, de doi ani, nu-mi pot rezolva problema și nu pot să intru legal în posesia pămîntului, atunci o biată bătrînă cînd și cum își va rezolva necazul sau cine-și va pleca urechea s-o audă, după ce o viață a sperat că va apuca ziua cînd va fi în stăpînirea pămîntului său?! Nu cumva forțe ascunse fac jocuri periculoase pentru a dezbina lumea satelor?!

Vă rog să-i ajutați și pe viitor pe bieții săteni nedreptățiți!

Cu respectuoase mulțumiri și cu frumoase urări de bine,

Florică Munteanu - scriitor

NOTA REDACȚIEI: Durerea oamenilor satelor e mare, domnule prefect. Răspunzînd apelului colegului dumneavoastră îndepliniți o datorie de conștiință cetățenească. Sînt foarte multe terenurile neroditoare la ora aceasta și isprava aceasta își găsește explicația în faptul că "forțele ascunse" care "fac jocuri periculoase" nu pun oamenii în posesia pămîntului, nu le ascultă și nu le rezolvă necazurile.

Scrisori pe adresa d-lui prefect Dan Gâlea

Poliția e cu noi, sperăm că va fi și Prefectura

La 9 aprilie a.c., în "Monitorul" a apărut o scrisoare a mea referitoare la vinderea Casei Agronomului din satul Fedeleșeni și Brătulești cu suma de 120.000 lei în loc de 5.000.000 lei. Pe 23 aprilie am scris că am fost intimidat de organele locale, chemat de 3 ori la poliție și amenințat că voi plăti 10.000 lei amendă.

Pentru publicarea scrisorilor mele vă mulțumesc din suflet.

În urma articolelor și a discuțiilor, dl. șef de post de la poliția locală a luat hotărîrea ca a patra zi după Paște să vină la Fedeleșeni, să cerceteze cele scrise cu cumpărarea Casei Agronomului de către familia Luntraru.

Dl. șef de post Gheorghian s-a ținut de cuvînt și, pe 21 aprilie, împreună cu un domn căpitan, a venit și a început cercetările. Pentru asta îmi ridic pălăria și le mulțumesc pentru punctualitate.

Lumea din sat așteaptă evacuarea casei, dorește să știe cu ce forme s-a vîndut, cînd s-a ținut licitația, cine a mai participat, cine a semnat actele și, bineînțeles, vrea anularea actelor și recuperarea debitului rămas de la soția d-lui Luntraru.

Am primit un mesaj verbal de la dl. Luntraru că are pe cineva sus, la care m-a aranjat, și că nimeni nu-i va face nimic atît timp cît el este stăpînul casei.

Oare să fie așa?

Eu, Dragu Gh. Gheorghe, din satul Fedeleșeni, comuna Strunga, în numele a 500 de familii, îl rog pe dl. ofițer de poliție să cerceteze serios lucrurile, să stabilească cine a contribuit la acest act fals - cu toate că fac parte și persoane din puterea locală.

La adunarea cetățenilor din satele Fedeleșeni-Brătulești, din luna martie 1993, unde a participat și primarul comunei, dl. Sârghiac, cu dl. șef de post, au fost întrebați cine a vîndut casa, iar dl. primar a răspuns: "Casa este vîndută și nu mai este a d-stră". Ne-am alarmat la auzul răspunsului, iar dl. primar a făcut semn șefului de post, s-au suit în mașină și au dispărut. Dl. ofițer de poliție de la Iași și de la Pașcani are mult de lucru la noi. Dar pot spune, cu încredere, pentru moment, poliția e cu noi.

Ce ne facem cu Prefectura, cu Direcția Agricolă, care n-au dat încă nici un semn?

Poate sînt forțe mai puternice decît poliția și vor împiedica aducerea adevărului la suprafață. Dacă nicin poliția nu va fi lăsată să continue cercetările, să ne rezolve problemele, după 30 de zile de la publicarea acestui articol în "Monitorul" mă voi deplasa la București și, în fața Televiziunii, voi declara greva foamei cu următoarea pancartă pe piept: "Iașul, județul Iași nu are PREFECT!"

Domnitorul Vlad Țepeș - spun prisoavele - s-a gîndit în timpul domniei să facă o CĂNIȚĂ de aur, s-o pună la o fîntînă pentru ca lumea să bea apă cu ea. Cît a trăit Domnitorul Vlad Țepeș, cănița nu s-a furat, dar la moartea Domnitorului cănița a fost furată imediat. Știți de ce?

Gh. Gh. DRAGU

Fedeleșeni - Strunga Iași

SPORT SPORT

SPORT CAN-CAN

• A murit fiul lui Bruce Lee

Fiul cunoscutului luptător Bruce Lee, Brandon, a încetat din viață în timpul filmărilor la "The Crow". Brandon Lee avea 27 de ani și urma cariera tatălui său, semnînd în 1988 un contract cu studiourile Carolco pentru un mare număr de filme. Anul trecut a apărut pe ecrane în "Rapid Fire", un film de arte marțiale. În timpul filmărilor la "The Crow", unul din trucajele cu gloanțe oarbe și explozibil nu a reușit, iar Brandon a fost grav rănit. Intervenția medicilor nu l-a mai putut salva.

• Dumnezeu învins de sport

Britanicul Jonathan Edwards este cîștigătorul Cupei Mondiale la triplu salt în 1992 și unul dintre cei mai valoroși atleți englezi ai momentului. Multă vreme, însă, Federația de dincolo de Canal nu a știut dacă să-l includă pe Jonathan în lotul pentru C.M. din vara aceasta de la Stuttgart. Explicația e simplă: Edwards e un credincios convins și pînă acum nu a participat, din motive religioase, la concursurile care se desfășoară duminica. Ori triplusaltul la mondiale e programat tocmai într-o duminică. Pînă la urmă, Edwards s-a hotărît și a răspuns pozitiv: "Nu cred că voi jigni cu ceva pe Dumnezeu dacă voi concura într-o duminică. Dimpotrivă, dacă voi cîștiga, voi putea să-i demonstrez că îl slujesc și în acest mod!"

• Kevin Costner va fi la Paris

Celebrul actor american Kevin Costner (pe care l-ați văzut de curînd în "Bodyguard") a anunțat că pe perioada turneului de tenis de la Roland Garros va întrerupe filmările la noua sa peliculă și va pleca la Paris pentru a urmări această întrecere. Favoritul său în competiția masculină este germanul Boris Becker.

• 12 antrenori concediați în 6 ani

Clubul spaniol Atletico Madrid deține recordul mondial al rapidității cu care sînt concediați antrenorii săi. În ultimii șase ani, nu mai puțin de 12 tehnicieni s-au perindat pe la conducerea acestei echipe. Printre ei, nume celebre ca: Menotti, Atkinson, Clemente sau Ivic. Se spune că acest record își are secretul în concepția lui Jesus Gil y Gil, președintele lui Atletico: "Ești antrenor, ești un nimic!"

Ion C.

La finalele juniorilor de box

"Echipele participante își plătesc singure masa și cazarea"

• interviu cu secretarul general adjunct al Federației Române de Box, domnul Petre Dulgheru

Pe ringul amenajat pe scena Teatrului de Vară din Iași, unde ar fi trebuit să aibă loc mult-așteptatul "meci al secolului" între consilierul municipal Mitică Ungureanu și campionul profesionist de box Vasile Cîtea, au loc în cursul acestei săptămîni finalele Campionatului național de box pentru juniori I și II. Pentru coordonarea acestei acțiuni sportive, a fost trimis la Iași, în calitate de delegat, domnul Petre Dulgheru, secretarul general adjunct al Federației Române de Box. În speranța că îl surprindem cu garda deschisă, l-am abordat cu gîndul să ne răspundă la cîteva întrebări:

Petre DULGHERU

- În ce calitate, pe meleaguri moldave?

- Prin funcția pe care o ocup răspund de boxul juvenil și la o asemenea finală nu puteam să lipsesc.

- De cînd nu a mai avut loc un turneu final de box la Iași?

- Din cîte îmi amintesc, niciodată. Iașul nu a organizat o asemenea competiție. Doresc să remarc faptul că F.R.B. a ales acest oraș, pentru că aici există acum oameni deosebiți, iubitori și cunoscători ai nobilei arte.

- "Regizorul" acestui turneu de box este domnul Mitică Ungureanu?

- Nici pe departe. Am auzit că există cîțiva sponsori, printre care și domnia sa, nu cunosc încă amănunte, dar țin să precizez că organizatorul oficial este F.R.B., prin intermediul O.J.T.S. Iași. De altfel, echipele participante își vor plăti singure cheltuielile legate de masă și cazare.

- Ce ne puteți spune despre sportivii participanți?

- Își vor încrucișa mănușile în ring boxeri din 32 de județe, mai precis cîștigătorii celor cinci etape zonale care au avut loc la Bacău, Tîrgoviște, Satu-Mare, Tg. Jiu, București. Și, în plus, campionii naționali de juniori ai anului 1992.

- S-au vehiculat tot felul de variante în ce privește numărul sportivilor ce ne reprezintă la C.M. de box de la Tampere, aflat în plină desfășurare. Care este adevărul?

- România ar fi fost nevoită să participe la C.M. numai cu 2 boxeri dacă prin bunăvoința președintelui F.R.B., domnul Dumitru Sechelariu (patron al S.C. "Selena" Bacău) și a domnului Ion Șerban (patron al S.C. "Freedom Star" Constanța) nu s-ar fi achitat banii necesari deplasării la Tampere a unui lot de șase sportivi.

- Dacă nu sînt indiscret, la cît se ridică suma cu care au contribuit cei doi patroni?

- Suma nu a fost declarată oficial, dar vă pot informa, cu titlu confidențial, că au oferit patru milioane de lei și 5.000 dolari.

Leonard CĂNĂNĂU

Astă seară, în finala Cupei Cupelor la fotbal

A.C. Parma - R.C. Anvers

• partida va începe la ora 21,15 și va fi transmisă de TVR

În această seară se va disputa pe stadionul Wembley din Londra finala Cupei Cupelor la fotbal. Cea de-a 33-a finală a acestei prestigioase competiții continentale intercluburi va opune echipei italiene Parma pe belgienii de la R.C. Anvers. Partida va începe la ora 21,15 (ora Bucureștiului), va fi arbitrată de germanul Karl Josef Assenmacher și va fi transmisă în direct de TVR pe programul I. Iată cărțile de vizită ale celor două protagoniste:

R.C. Anvers. Înființat în 1880. Culori: alb-roșu. Stadion "Bosuil", 20.300 locuri. Președinte Eddy Wauters. Antrenor Walter Meeuws. Palmares intern: 4 titluri de campioană (1929, 1931, 1944, 1957), două cupe ale Belgiei (1955, 1992). A participat la 12 ediții ale Cupelor Europene, aceasta fiind prima finală pe care o dispută. Lotul de jucători: R. Svilar (43 ani!), W. de Coninck (34), S. Stoianovici (29, iugoslav) - portari; N. Broeckaert (33 ani), G. Emmerechts (25), W. Kiekens (25), R.Smidts (30), R. Taeymans (26), P. Van Veirdeghem (30), P. Van Hout (19) - fundași; D. Segers (28), K. Ukkonen (32, finlandez), R. Van Rethy (28), N. Moukrim (27), G. Kulcsar (26, australian), W. Vincent (27, maurician) - mijlocași; H. Lehnhoff (30, german), D. Jakovlevic (31, bosniac), A. Czerniatynski (33), F. Severeyns (25) - atacanți. Cum s-a calificat: 1-1 și 1-1 cu Glenavon (5-4 la penalty-uri), 4-2 și 3-4 cu Admira Wacker Viena, 0-0 și 1-1 cu Steaua București, 0-1 și 3-1 cu Spartak Moscova.

ALEXANDR CZERNIATYNSKI (R.C. Anvers)

A.C. Parma: Fondat în 1913. Culori: alb-negru. Stadion "Ennio Tardini", 20.400 locuri. Președinte: Giorgio Pedraneschi. Antrenor: Nevio Scala. Palmares intern: "Cupa Italiei" în 1992. Pentru a doua oară participantă în Cupele Europene. Lotul: M. Ballotta (29), M. Ferrari (27), Cl. Taffarel (27, brazilian) - portari; L. Apolloni (26), A. Benarrivo (25), A. Di Chiara (29), C. Donati (35), G. Franchini (21), G. Grun (31, belgian), S. Matrecono (23), L. Minotti (26) - fundași; S. Berti (23, argentinian), S. Cuoghi (34), A. Monza (24), G. Pin (31), F. Pizzi (26), I. Pulga (29), D. Zoratto (32), M. Osio (27) - mijlocași; T. Brolin (24, suedez), A. Melli (24), G. Sorce (24) - atacanți. Cum s-a calificat: 1-0 și 1-1 cu Ujpest Budapesta, 2-0 și 0-0 cu Boavista Porto, 0-0 și 2-0 cu Sparta Praga, 2-1 și 0-1 cu Atletico Madrid (2-1 la Madrid).

TOMAS BROLIN (A.C.Parma)

Pînă acum, Cupa UEFA a fost cucerită de echipe din 10 țări: Anglia (de 6 ori), Italia (5), Spania (5), Germania (5), URSS (3), Scoția (2), Portugalia (1), Ceho-Slovacia (1) și Olanda (1). Singura dată cînd în finală s-au mai întîlnit o echipă italiană cu una belgiană a fost în 1990: Sampdoria - Anderlecht 2-0.

Ion C. TEODOR

Sport Fan-Club

Starea învățămîntului superior sportiv ieșean

• La Sala Polivalentă - un nou super show Costel Moscalul

Lu :0 mai, piscina Moldova a găzduit o nouă întîlnire a gazetarilor sportivi și a membrilor Sport Fan-Clubului Iași. Oaspeți au fost, de această dată, cadre didactice și studenți ai secției Educație Fizică a Facultății de Filosofie din cadrul Universității ieșene. Discuțiile au fost mai scurte decît cu alte ocazii, pentru că de la ora 19,00, la Sala Polivalentă urma să aibă loc finala (pentru Iași) a Campionatului Universitar de baschet: Universitatea - Institutul Politehnic. Cîțiva din cei prezenți au fost direct implicați în victoria primei echipe: prof. Gh. Luca, C. Moscalu, A. Lupu. Restul, au ținut să-și încurajeze colegii.

Revenind la Sport Fan-Club, să menționăm că prezența invitaților a impresionat ca număr. Dintre cadrele didactice, au răspuns invitației: prof. Gh. Luca, conf. R. Fidler, O. Ungureanu, I. Iacob, lectorii A. Hazincop, R. Pop, D. Constantinescu, asistenții A. Bălteanu, E. Mihai, S. Fetescu și preparatorul N. Antohi. Dintre studenți, majoritatea sportivi de performanță, am remarcat pe: C. Moscalu, A. Lupu, C. Frai, M. Miron, E. Ionescu, I. Știrbu, D. Balcan, M. Chirazi, G. Condrea, C. Popa, M. Moldovan.

După un scurt istoric al învățămîntului superior sportiv la Iași, prezentat de prof. Gh. Luca, a urmat dialogul direct. Problemele atinse s-au referit la: introducerea cursurilor fără frecvență; asigurarea unui viitor social pentru sportivi; practica pedagogică ca obiect de studiu și cum este corect aplicată; inexistența, pe bună dreptate, a unei diferențe între profesorii din mediul urban și cei din mediul rural; modificarea organizării controversatului curs de schi; necesitatea și utilitatea cabinetelor metodice; impactul profesionismului, în perspectivă, la juniori, în școli și familii, pentru o mai bună înțelegere. De asemenea, gazetarii sportivi au fost atacați direct pentru că nu acordă cuvenita atenție sporturilor individuale, ca atletismul sau judoul, dar aici părerile au fost împărțite, pentru că, din diverse motive, vina nu este numai a noastră. Dar principalul subiect al discuțiilor a fost acela al bazei materiale și al materialelor sportive specifice necesare. Au fost păreri pro și contra, dar majoritatea vorbitorilor au recunoscut că acestea sînt insuficiente și învechite, nu numai la Iași, fiind deseori necesar sprijinul altor instituții, cum ar fi piscina Moldova. Părerea prof. Gh. Luca, cea mai autorizată, zic eu, este că o importanță mai mare trebuie acordată întreținerii a ceea ce există, pentru că perspective mai bune vor apărea doar "dacă se va înzeci bugetul pentru sport"(!)

Luni, 17 mai, ora 17,00, sînt invitați antrenori, jucători, foști jucători din handbalul ieșean.

G. ANGHEL

Cronică de film

Mircea Daneliuc și estetica oribilului

Mircea Daneliuc s-a născut la Hotin, la 7 aprilie 1943. A urmat studiile liceale și universitare, filologia, la Universitatea "Al.I.Cuza" din Iași și absolvă Institutul de Artă Teatrală și Cinematografică "I. L. Caragiale" din București, secția regie, în 1972. Chiar din filmele din timpul studiilor, "WARFV" (1968) și "Dus-întors" (1972) se observă asumarea problematicii acute a României contemporane, a lumii contemporane, continuîndu-i și diversificîndu-i pe Liviu Ciulei, Lucian Pintilie, Dan Pița: solitudinea, incomunicabilitatea, teama, angoasa, lipsa de orizont, disperarea, absurdul morții, alienarea. Modul lui de tratare este aproape reportericesc, însă, prin transcedere, el aparține mai curînd realismului simbolic, pe linia neorealiștilor, dar Mircea Daneliuc nu este un neorealist, putîndu-l, astfel, apropia de P.P. Pasolini, B.Bertolucci, M. Forman, din perioada de pragheză. Debutul, "Cursa" (1975), sugerează esența poeticii sale: inspirarea din r .itatea românească, dar o realitate netrucată. "Probă de microfon" (1980), în priză directă, este un film despre lipsa de orizont, despre derizoriu ca mod de existență. "Vînătoarea de vulpi" (1980), remarcabil construit prin tehnica acronologiei, a discontinuității, este un film despre o lume tradițională trăind în veșnicie, perturbată, însă, de un rău conjunctural, de istorie. Admirabil sunt mimate aici neînțelegerea, prostia. "Croaziera" (1981) este o parabolă a eșecului, o radiografie a prostiei, a stupidității disimulate în agresivitate sau ipocrită toleranță, un film despre o promisiune trădată. "Glissando" (1982), o parabolă a totalitarismului dinotdeauna și de pretutindeni, "o mare capodoperă de ambiguitate" (Vittorio Spiga), cu o strălucită construcție, elegantă, dar în ton grotesc, prin întrepătrunderea mai multor planuri, real, imaginar, oniric. "A unsprezecea poruncă" (1991) și "Tusea și junghiul" (1992) pregătesc lungmetrajul și excepționalul "Patul conjugal" (1993). Și acest film sugerează o coborîre în infernul românesc. Cu o structură de reportaj, de document, prin forța expresiei artistice, prin transcederea concretului în metaforă, în simbol, filmul devine o adevărată epopee a mizeriei umane. Căci, precis localizat, la ziua de azi, la spațiul nostru, filmul este expresia stării de spirit a omului contemporan, lipsit de orizont, debusolat, umilit, disperat, alienat. Mircea Daneliuc privește acestă lume, prăbușită moral și spiritual, de pe ultima treaptă a instinctelor primare."Patul conjugal", metafora centrală, este un paradis răsturnat iar "el" și "ea" sugerează un cuplu adamic eșuat în derizoriu, în abjecție. Greu de suportat de unii, chiar imposibil de suportat, aceștia trebuie să facă un dublu efort: să se smulgă acestui univers oribil, dezgustător, și să facă abstracție că larvele ce populează acest spațiu kafkian suntem noi înșine. Profund moral și necesar, necruțător, acest film polemic este un avertisment, o disperată chemare la o dură meditație asupra naturii condiției și existenței noastre ca români, ca oameni.

În definitiv, ce fel de oameni suntem noi, românii? Aparent, de un pesimism total, filmul, însă, printr-un puternic contrast, stimulează o teribilă poftă, o teribilă sete, o teribilă foame, o mistuitoare dorință de valori, de bine, de frumos, și de adevăr. Devine, adică, mobilizator și optimist.

Filmul lui Mircea Daneliuc ne nemulțumește, ne revoltă deoarece, în străfundurile ființei noastre, simțim o identificare cu monstruozitatea, cu monștrii din acest zguduitor film. Adică, nu avem încă detașarea cuvenită pentru a-l privi în tragica lui splendoare.

Prin filmul "Patul conjugal", Mircea Daneliuc ne propune o estetică a oribilului, a dezgustătorului.

Prof. Mircea DUMITRESCU

Fată sau băiat la comandă?

Dacă mama ei ar fi știut de existența clinicii doctorului Rose, fără îndoială că fetița nu ar fi petrecut o noapte de ianuarie într-o cabină telefonică din nordul Londrei. Fetița are cîteva săptămîni și părinții ei, de origine indiană, care au abandonat-o, nu au suportat probabil umilința de a fi adus pe lume, în viziunea lor, un copil de sex "nepotrivit". Cuplurile care contactează clinica londoneză a doctorului Rose nu ajung la astfel de situații extreme: "Am dreptul să-mi aleg sexul copilului meu", declară Jane, în vîrstă de 35 de ani, clientă a medicului. Mamă a trei băieți, ea este hotărîtă să dea naștere unei fetițe. Tratamentul costă 650 de lire sterline, aproximativ 1100 de dolari. Dacă prima încercare nu este reușită, pentru următoarele prețul scade. Cum se procedează? "Foarte simplu. Totul este gata în mai puțin de patru ore", explică doctorul Lui, asistentul doctorului Rose. "Femeia vine la noi în perioada ovulației. Se prelevează de la soț un eșantion de spermă care este apoi tratată într-o soluție de albumină. Acest lucru permite separarea spermatozoizilor purtători ai cromozomului XX (care duce la nașterea fetelor), sau ai cromozomului XY (pentru băieți), înainte de înseminarea femeii". Procedeul este considerat eficient în 77% din cazuri pentru obținerea unui băiat și ceva mai mic în cazul fetelor. În momentul de față clinica tratează aproximativ 20 de cupluri.

Ce răspund cei doi practicieni care sînt acuzați că se joacă de-a Dumnezeu, că pregătesc "cea mai bună dintre lumi" și că încurajează, în caz de eșec, avorturile? Alan Rose: "Avem un cod de conduită. Sînt acceptate doar cuplurile căsătorite care au cel puțin un copil. În momentul începerii tratamentului, viitorii părinți semnează un document prin care se angajează să nu întrerupă sarcina dacă copilul nu va avea sexul ales". Dar cum puteți fi sigur de reușită? Aici, Alan Rose rămîne evaziv. El presupune, în mod logic, că genul de serviciu propus de el ar trebui să descurajeze sarcinile nedorite în comunitățile în care nașterea mai multor fete este percepută ca un blestem. Pe moment, British Medical Association nu prea știe ce atitudine să adopte. Organizația Life cere închiderea imediată a clinicii și consideră "moral respingătoare" argumentele fondatorilor ei. Înainte de a deschide o anchetă, ministerul britanic al sănătății a decis să aștepte să vadă rezultatele pe o perioadă de șase luni. Doctorii Rose și Lui sînt pur și simplu uluiți de scandalul declanșat: "Știam că inițiativa noastră va provoca controverse, dar nu bănuiam că se va ajunge aici. Dar după cum știți, acesta este prețul pe care adesea trebuie să-l plătească deschizătorii de drum".

G.P.

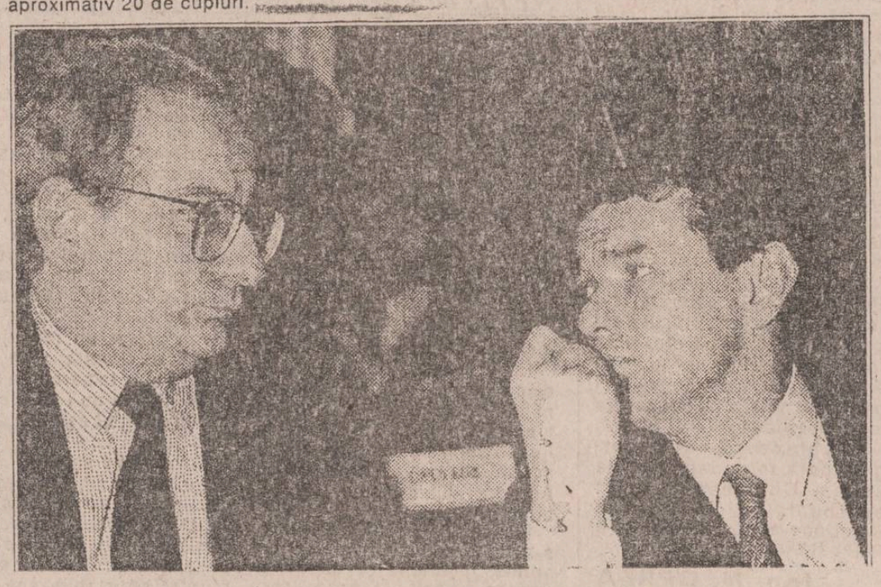

Rhogit-Rhogit contra Barbie sau R.R. distribuitorul de prezervative

Billy Boy s-a făcut cunoscut publicînd un best-seller incontestabil: "Barbie, viața și epoca ei". În carte este vorba, bineînțeles, despre celebra păpușă purtînd numele Barbie. În prezent, Billy Boy revine în actualitate - mai ales în Japonia, Statele Unite și Anglia - propunînd amatorilor de jucării figurine realizate din rășini și "dotate" cu un sex masculin. Înalte de 27 de centimetri și vîndute împreună cu haine pe măsură și tatuaje autocolante, figurinele au fost create cu scopul de a înlătura tabuurile. Billy Boy consideră că poate demonstra astfel că homosexualitatea nu este nici maladivă și nici decadentă. Austriacul acesta de 32 de ani pretinde că participă astfel la lupta împotriva SIDA, creațiile sale fiind purtătoarele de cuvînt ale mișcării "Sex sigur". Botezate Rhogit-Rhogit sau Zhudrick, ele sînt livrate împreună cu un prezervativ potrivit pentru... adulți. Prețul păpușii Billy Boy este de 1000 de dolari, inclusiv prezervativul. Rămîne de văzut ce audiență va avea "mesajul"...

MICA PUBLICITATE

Anunţurile pentru mica publicitate se primesc NUMAI la sediile din Bd. Copou nr.19, str. Ştefan cel Mare nr.4 (agenţia de turism "Moldavia") şi la sediul redacţiei din str. Smîrdan nr.5

auto - moto

• Vînd Renault 12 break, înmatriculată, 1979, îmbunătăţiri, stare excepţională. Tel. 174398.

• Vînd motor Volkswagen 1500 cm.c., reparat. Tel. 126835.

electronice

• Vînd televizor Lux, stare perfectă, 25.000 lei. Tel. 122034. (10228)

• Vînd televizor color, diagonala 44, convenabil. Tel. 104196, 119570. (10231)

• Vînd video player Akai cu telecomandă şi microfon, sigilat. Tel. 132673. (10232)

case terenuri

• Vînd apartament proprietate, 2 camere, în bulevardul Independenţei, cu predare în august 1993. Plata în valută. Răspuns CP 90, C. Vodă. (10186)

vînzări

• Vînd capse geacă. Tel. 135847. (10233)

• Vînd compact disc player CD 9000-RFT plus 10 discuri, auto Wartburg 311, stare bună, cu piese. Tel. 162731. (10195)

• Vînd landou, preţ fix 10.000 lei. Tel. 120435. (10145)

închirieri

• Închiriez apartament 3 camere, decomandat, confort I, plata în valută. Tel. 171980, după orele 16,00. (10190)

pierderi

• Pierdut chitanţier, seria 60545, pe numele Bisericii Sf. Ilie, Dancu. Îl declar nul. (10143)

• Pierdut în seara zilei de 6.05.1993 doi cai roibi. Unul din ei (armăsar) cu fruntea albă, celălalt, cu coama tunsă scurt. Cine poate da relaţii să sune la telefon 163445 sau să anunţe postul de poliţie din comuna Voineşti sau Horleşti. Bună recompensă. (10196)

• Pierdut legitimaţie de handicapat pe numele Morariu Anica. O declar nulă. (10194)

• Pierdut legitimaţie de călătorie pentru nevăzători pe numele Morariu Nicu. O declar nulă. (10193)

oferte servicii

• Filmări video. Tel. 114422. (10134)

• Efectuez filmări video, aparatură profesională Panasonic. Garantăm calitate. Tel. 164197. (10234)

• Ofer reparaţii televizoare la domiciliu. Tel. 173998. (10146)

locuri de muncă

• Compania pentru Construcţii "Alex" S.R.L. angajează urgent timplari şi betonişti, categoriile IV-VI. Pot fi şi pensionari. Informaţii la tel. 112026 sau direct la biroul din str. Florilor nr. 2.

diverse

• Primăria municipiului Iaşi invită reprezentanţii comitetelor asociaţiilor de locatari, după cum urmează: joi, 13 mai 1993, ora 17,00, la Şcoala generală nr. 3, pe cele deservite de P.T. 11, 12, 13, 14, 15, 16, 17 - Dacia; vineri, 14 mai 1993, ora 17,00, la Şcoala generală nr. 37, pe cele deservite de P.T. 1, 2, 3, 4, 5, 6, 7 - Alexandru cel Bun. La întîlnire participă reprezentanţi ai Primăriei, ai unităţilor prestatoare de servicii, urmînd a se analiza activitatea asociaţiilor de locatari.

• S.C. TRANSCOM S.A., str. Aurel Vlaicu 54, scoate la licitaţie publică în fiecare luni mijloace de transport auto disponibile: autofurgoane R 8135, R.10215; autocamioane R 8135; remorci platformă şi furgon. Lista cu preţurile de pornire a licitaţiei de află afişată la sediul societăţii. Relaţii la tel. 1173636 sau 1173078. (10144)

matrimoniale

• Italian patron office import-export diamante, pietre preţioase şi aur, absolut singur înauntrul sufletului, necăsătorit, stare materială foarte bună, 48 ani, cu spiritul încă tînăr, prezentabil, de o fidelitate absolută, nebăutor, nefumător, maximă seriozitate, caut exclusiv domnisoară/ doamnă tînără, frumoasă, afectuoasă, 20/35 ani, chiar şi divorţată, interesată de cunoaşterea mea doar în scopul unei căsătorii din dragoste. Scrieţi-mi, ataşînd o fotografie. Adresa mea: Camerin Giorgio, Via San Salvatore 38/F, Valenza (AL), Italia, tel. 0131/953117. NB. Telefonare non serve, non voglio/ Scrievetemi tassativamente in italiano, non importa errori, per foto intendo faccia, fronte e profilo, intera persona, in piedi, fronte e profilio, la descrizione deve esser dettagliata piu'possibile, e'inutile scrivere senza i requisiti richiesti, la lettera verra' cestinata. Se dopo i tempi tecnici postali non ricevete riposta, la riposta vi e'gia stata data e'negativa non solecitate grazie. Tutto si fara'per corrispondeza fino alla mia decisione d'incontro.

decese

• Familia Dumitriu Titi - fiu, Jeni - fiică, Vali - noră, Adina, Laurenţiu şi Cristina - nepoţi, Chicireanu Maria - soră anunţă cu durere încetarea din viaţă a celei care a fost mamă, soră şi bunică, DUMITRIU VICTORIA. Înmormintarea va avea loc în ziua de miercuri, ora 13,00, la cimitirul Eternitatea.

• Familia anunţă cu durere încetarea din viaţă a celei care a fost îndurerata mamă şi bunică FLOREA MARIA, 71 ani. Înmormîntarea va avea loc în ziua de joi, 13.05.1993, în cimitirul din comuna Trifeşti, jud. Iaşi, ora 9,00. Dumnezeu s-o iertel (10229)

• Zdrobiţi de durere, Milica - soţie, Anca - fiică, Romeo - ginere, Alexandru - nepotul lui drag şi cuscra - Zenovia anunţă cu regret decesul după o scurtă, dar cumplită suferinţă al dragului lor ŢUGUI IOAN, 64 ani, fost director ec. la Spitalul Neurochirurgie Iaşi. Te-ai retras sfios şi discret, aşa cum ai trăit o viaţă. Joi, 13 mai, orele 13,00, cortegiul va pleca de la biserica "Sf. Paraschova" spre cimitirul Eternitate. Lacrimi şi flori pe tristul său mormînt. Nu te vom uita niciodată, tăticule drag. Dumnezeu să te odihnească în pace. (10192)

condoleanţe

• Conducerea Spitalului Clinic nr.3 "Sfînta Treime" Iaşi, regretă dispariţie fulgerătoare a celui care a fost mulţi ani director adjunct economic, ec. ŢUGUI ION şi este alături da familia îndoliată.

• Colectivul S.C. Metalo-Chimice Iaşi regretă dispariţia celui care a fost PODARU ION şi transmite condoleanţe familiei îndoliate.

• Colectivul clasei a II-a A, Şcoala generală nr. 10, este alături de d-na învăţătoare Silvia Bredeţean la greaua pierdere suferită. (10188)

Cristi şi Valentin transmit sincere condoleanţe prietenului şi colegului lor Anchidim Eduard şi sînt alături de el în clipele grele pricinuite de pierderea tatălui. (10191)

• Diriginta şi colectivul clasei a X-a F de la Liceul Economic nr. 1 sînt alături de colegul lor Eduard Anchidim în aceste clipe grele pricinuite de moartea tatălui şi transmit întregii familii sincere condoleanţe. (10189)

TELEFOANE UTILE

• SALVARE: 961
• POMPIERI: 981
• POLIŢIE:
Inspectoratul Judeţean - 146666, 140020, 146840; Municipiu - 146850; Serviciul Circulaţie - 140070.
• AGENŢIA CFR: 147673
• INFORMAŢII GARA: 146333
• AUTOGARĂ: 146587
• AGENŢIA TAROM: 115239
• INFORMAŢII AEROPORT: 178126
• STAŢII PECO:
Baş Ceauş - 176865; Aurel Vlaicu - 175812; Bucium - 132891; Crişan - 112182; Păcurari - 164142; Sărărie - 147482.
• DISPECERATE:
RA Gaz-Metan - 141737; RA Apă-Canal 142451; Renel - 145037, deranjamente - 147070; Termoficare - 141956; RA Locuinţa - 112434; Telefoane - Deranjamente - 921; Protecţia mediului - 147010.
• GARDA FINANCIARĂ: 112851, 112427
• ADMINISTRAŢIA FINANCIARĂ: 143030
• NOTARIAT: 147574
• TRIBUNAL: 146300
• PROCURATURĂ: 146630
• CAMERA DE COMERŢ: 117757
• CENTRUL MILITAR JUDEŢEAN: 146370
• HOTELURI:
Moldova - 142225; Traian - 143330; Unirea - 142110; Sport - 137817.
• POLICLINICA CU PLATĂ: triaj informaţii - 117244.

energobit srl

vă propune o soluţie avantajoasă pentru facturarea energiei electrice

contoare de mare precizie, telesumatoare, maxigrade electronice, ceasuri de contact cu cuarţ, sisteme pentru orice mod de tarifare (inclusiv săptămînal şi de noapte) produse ale concernului

SCHLUMBERGER INDUSTRIES

toate aparatele sînt avizate metrologic

nu ezitaţi să ne contactaţi chiar azi
CP 813, 3400 Cluj-Napoca, tel 095-114306, fax 095-185217

AGENŢIA TURISM "MOLDAVIA"
Str. Ştefan cel Mare 4
telefon: 112289; 112006

organizează excursii în:
- POLONIA - 15; 22.05.93
- TURCIA - 15.05.93

De asemeni, dispune de bilete la mare (Staţiunea Saturn, Hotel Aida - două stele) la cele mai avantajoase preţuri.

La sediul acestei societăţi se preiau anunţuri de mică publicitate pentru monitorul

Echipa care realizează publicaţiile monitorul va sta la dispoziţie

S.C. NORD-EST s.r.l.
prin
CENTRUL DE PRODUCTIE COMPUTERIZATA
realizează matriţe pentru tipar înalt şi tipar offset

cărţi reviste pliante
cărţi de vizită
hîrtii cu antet
invitaţii
formulare tipizate

totul în regim de urgenţă şi în condiţii grafice deosebite

Relaţii la sediul cotidianului MONITORUL,
str. Smîrdan nr. 5, tel. 17.25.57 - interior 26,
fax 14.32.24 zilnic între orele 10.00-20.00

monitorul

FLORIN FLORESCU
redactor şef
DAN RADU
redactor şef adjunct
Tudor Agavriloaei - secretar general de redacţie
EVENIMENT: Toni HRIŢAC (şef-secţie), Eduard Calotă, Mihaela Cănănău, Vasile Cojocariu, Cătălin Croitoru, Mona Dîrţu, Dumitru Filimon, Valentin Gheorghiţă, Cristian Hanganu, Septimiu Sărăţeanu, Adina Scutelnicu, Ovidiu Scutelnicu, Vali Ştirbu.
POLITIC: Radu Meşniţă, Cristian Racu.
ECONOMIE: Alin Tocan, Costel Stroescu.
REPORTERI SPECIALI: Cornel Cristoiu, Dorin Popa.
SPORT: G.I. Nicolae, Leonard Cănănău, G. Anghel, Victor Grădinariu, I.C. Teodor.
REDACTOR DE SERVICIU: Ion N. Oprea.
GRAFICĂ: Lucian Amarii.
DIVERTISMENT: George Pînzaru.
RECLAMĂ-PUBLICITATE: Daniel Sîrbu, Cătălina Ailiesei, Liliana Cozma, Maria Vornicu.
CULEGERE-TEHNOREDACTARE COMPUTERIZATĂ: Cornelia Agavriloaei, Cerasela Cîrimpei, Petronela Macovei, Florin Pavel, Liliana Signeanu, Mihaela Spineanu.
OVIDIU ŞIMONCA - redactor şef adjunct MONITORUL - EXPRES
Cristina Popescu - director de programe RADIO NORD-EST.
Livia Susanu - editor NORD-EST PRESS.

EDITOR
NORD-EST s.r.l.
Director general
ALEXANDRU LĂZESCU
Director literar-artistic
FLORIN ZAMFIRESCU
Director onorific
AUREL LEON
Director comercial
CEZAR CALUSCHI
Manager: Gabriel Rusu

ADRESA REDACŢIEI:
Str. SMÎRDAN nr.5
Tel. 17.25.57 (centrala)
Fax: 14.32.24

ABONAMENTELE se pot face la orice oficiu poştal din ţară. MONITORUL figurează în catalogul presei interne la poziţia 838.

Tiparul executat la S.C. DOSOFTEI S.A. Iaşi

CONCURS CU 10 TALOANE TALON 3

marele premiu: UN FRIGIDER

plin cu mîncare şi băutură

Numele şi prenumele _____

B.I. seria ___ nr. _____

Adresa:. _____

_____ tel. _____

ÎN FRIGIDER VOM GĂSI:

carne de porc şi de vită (muşchi, cotlet, mînzat etc. - în congelator), Salam de Sibiu, salam de vară, brînzeturi, conserve de carne şi de fructe exotice, băuturi extraline (aperitive, creme-desert, vinuri renumite, şampanie, cutii de bere, sucuri naturale etc.), lapte,zarzavaturi proaspete, şerbeturi, ouă ŞI MULTE ALTELE

REGULAMENTUL CONCURSULUI

În fiecare zi, începînd de luni, 10 mai '93, în cotidianul "Monitorul" se va tipări cîte un talon de concurs, numerotat de la 1 la 10. Dumneavoastră nu trebuie decît să decupaţi cele zece taloane, să completaţi citeţ datele personale şi să depuneţi taloanele la sediul redacţiei. La depunere veţi primi un număr de concurs, pe baza căruia aveţi dreptul să participaţi la tragerea la sorţi care va desemna cîştigătorul frigiderului plin cu mîncare şi băutură.

ATENŢIE! Se va tipări şi un TALON-JOCKER, care poate înlocui oricare din cele zece taloane care vă lipseşte. Pe lîngă Marele Premiu (frigiderul plin cu mîncare şi băutură) se vor oferi şi importante cîştiguri în bani şi obiecte.

UN SET COMPLET DE TALOANE - O ŞANSĂ REALĂ DE CÎŞTIG!

Principalii "actori" ai emisiunii "Veniţi cu noi pe programul doi" răspund la întrebările MONITORULUI

MAREA PĂCĂLEALĂ A "DEZVĂLUIRILOR"

După emisiunea "Veniţi cu noi pe programul doi" de luni, 10 mai, transmisă în direct de la Iaşi, am solicitat cîteva declaraţii realizatorilor emisiunii şi la doi dintre invitaţii ieşeni. Avînd în vedere că sub genericul "Jocul cu bani, jocul cu oameni" - sistemele de întrajutorare s-au încercat multe dezvăluiri şi nu s-a făcut pînă la urmă nici una concretă, l-am abordat, în primul rînd, pe Mihai Tatulici, redactorul-şef de la "Jocuri şi Concursuri", realizatorul emisiunii.

MIHAI TATULICI: "Am nevoie de Poliţie. Simpatizez cu Poliţia"

- Sînteţi mulţumit de emisiunea de la Iaşi, în care aţi încercat să abordaţi tema sistemelor de întrajutorare?

- În mare măsură, da. Am mizat pe faptul că oamenii sînt cinstiţi şi au dovedit acest lucru. Faptul că toţi oamenii ăştia necăjiţi cedează sumele de bani numai pentru ca să se facă dreptate este un lucru extraordinar, care într-o societate evoluată este un răspuns greu de scos de la oameni. Oamenii ăştia necăjiţi din Iaşi l-au dat şi asta trebuie să oblige Procuratura din Iaşi şi celelalte instituţii ale statului să-şi facă datoria pînă la capăt. Televiziunea nu face curăţenie, televiziunea discută...

- În discuţiile anterioare pe care le-am avut cu dumneavoastră aţi fost mult mai incisiv referitor la sistemele de întrajutorare şi aţi promis că veţi dezvălui nişte nume "sus puse" de pe liste. De ce n-aţi făcut-o pînă la urmă?

- Din simplul motiv că am descoperit, duminică, că pe aceste liste nu sînt ceea ce mi s-a spus că voi găsi. Adică toţi aceşti patroni n-au fost obligaţi să dea mită pe liste. Or fi dat în afara listelor, dar în cele 35 de mii de nume de pe liste eu n-am găsit pe nimeni din Poliţie, Procuratură, Justiţie. După ce mi-am scos ochii cercetînd aceste liste, mi-am dat seama şi cît de zăbăuc sînt. Care dintre "şefi" era aşa de prost să se treacă pe o listă de luat bani! Banii se puteau lua fără trecere pe listă, dacă s-ar fi luat. Numele pe care diverşi cetăţeni din Iaşi mi le-au dat că le voi găsi acolo, ale prefectului, subprefectului, procurorilor şi poliţiştilor nu le-am găsit. Am trecut peste 35.000 de nume şi numai dacă citiţi 5.000 dintre acestea vă ies ochii din cap. N-am avut argumente şi asta i-am spus şi colegului Gaiţă.

- De ce a trebuit să treacă un timp de aproximativ şase luni ca să vină Televiziunea Română să facă "lumină" în acest caz şi presa ieşeană n-a avut credibilitate în faţa organelor abilitate să anchetoze aceste cazuri?

- Televiziunea este o belea mai veche, căci toată lumea se uită la televizor. Ziarele sînt ziare. Noi n-am făcut lumină, ci am pus în discuţie publică o situaţie. Cine îl apără pe cetăţean? Nici măcar nu am oferit banii înapoi, că nu dăm bani. Am încercat să discutăm ca să atragem atenţia Procuraturii, Justiţiei, instituţiilor statului că trebuie să-şi facă datoria. Am încercat să facem bine, cu rezervele pe care le-am amintit la conferinţa de presă, dar am nevoie de o poliţie serioasă, de o justiţie la fel, căci altfel cine ne acuză, cine ne protejează?

- Aţi fost mulţumit cînd publicul a rostit la finalul emisiunii "dreptate!"?

- Senzaţional a fost. În viaţa mea nu s-a verificat atît de frumos ca aici, la Iaşi, faptul că trebuie să ai încredere în oameni, că ei sînt în stare să-şi dea şi ultimul ban numai ca să se facă dreptate. Îmi scot pălăria în faţa lor.

- Nu regretaţi faptul că n-aţi invitat la discuţii şi reprezentanţii ziarului "Monitorul", care a făcut primele dezvăluiri despre sistemele de întrajutorare? De ce v-aţi mulţumit să faceţi o reclamă ieftină "Gazetei Poliţiei", ultimul ziar care a publicat despre sistemele de întrajutorare?

- Nu v-am luat ca parteneri de discuţie pentru că sînteţi la fel de limbuţi ca mine şi, oricum, am ocupat eu destul de mult timp în emisie ca să mai vorbiţi şi dumneavoastră. Despre "Gazeta Poliţiei" pot să vă spun că a fost citată de două ori pentru că eu simpatizez cu poliţia. Am nevoie de poliţie.

ŞTEFAN DAMIAN, avocat, consilier juridic al emisiunii "Jocul cu bani, jocul cu oameni": "Emisiunea a avut o oarecare eficienţă"

"Din punctul meu de vedere, eu văd mai puţin eficienţă în realizarea laturii strict dorite de unii cetăţeni emisiunea în cauză. Eficienţa emisiunii nu s-a materializat pe latura exprimată anterior, care este o chestiune de anchetă penală, ci în a atrage atenţia unei mari părţi a populaţiei asupra a ceea ce s-a întîmplat. S-a urmărit cultivarea în rîndul oamenilor a unei mai mari responsabilităţi personale cînd se angrenează în asemenea sisteme de joc, de convenţii, de contracte, pentru că economia de piaţă este foarte periculoasă pentru cei care nu ştiu să se orienteze în ea. Cei care nu au această orientare, devin victimele unor oameni cu "imaginaţie" care acţionează la limita legii, cum a fost şi în cazul acestor sisteme de întrajutorare. Emisiunea a avut şi o oarecare eficienţă, prin anumite semnale pe care nu numai eu le-am tras la nivelul organelor împuternicite ale statului. Dar asta implică şi autoprotectia"

ADRIAN MOGOŞ, avocat, consilier juridic al emisiunii "Jocul cu bani, jocul cu oameni": "Trebuia să participe la discuţii şi presa"

"Enunţul emisiunii părea, cum a spus din capul locului, extrem de incitant şi privea un aspect mult mai larg. Mihai Tatulici a vrut să se limiteze la un segment care crease un fenomen de masă, mai ales la Iaşi. Participarea aş fi vrut să fie, din punctul de vedere al organizării, altfel. Aş fi vrut să fie numai unul sau doi reprezentanţi ai asociaţiei şi cred că mulţi juriştii. Bineînţeles că trebuiau să participe la discuţii şi reprezentanţii presei. Presa n-ar fi dăunat cu nimic şi spun asta pentru că ziariştii ar fi sesizat cu mai multă uşurinţă unele aspecte care ar fi făcut mai atractivă dezbaterea televizată. Cred că emisiunea s-a vrut, de fapt, mai mult educativă. Mihai Tatulici este un tip agreabil, mie personal îmi este drag, a avut curaj de multe ori să spună lucrurilor pe nume, dar acum nu ştiu ce date a avut la dispoziţie. Dacă aş acorda o notă emisiunii, aş acorda o notă modestă. A fost mai puţin reuşită decît altele, dar nu i-o reproşez neapărat lui Mihai Tatulici, ci organizării şi participării ca atare".

Septimiu SĂRĂŢEANU

În imagine, cu mîinile în poală, colonelul FLORIN EFTIMESCU, şeful Serviciului Economic al Poliţiei Judeţene. Chiar dacă numele său nu este menţionat în interviurile de mai sus, trebuie spus că dumnealui a condus cercetările (din punct de vedere infracţional) asupra societăţilor comerciale care au practicat jocuri de întrajutorare.

Un tînăr inginer român a muncit prin cimitirele Germaniei

Ionuţ H. are 28 de ani şi a absolvit, în 1989, una din facultăţile Institutului Politehnic Iaşi. Media de absolvire - 9,83 - îi dădea, la vremea respectivă, speranţe pentru o carieră profesională strălucită. Repartizat la o întreprindere din Bacău, tînărul inginer şi-a încheiat cariera foarte repede, după numai şase luni, fiind una din primele victime ale reducerilor de personal, făcute după deja celebrul principiu românesc "ultimul venit este primul care pleacă". O vreme după aceea, Ionuţ H. a mai sperat. Speranţele sale au fost însă repede spulberate de neputinţa unei societăţi în care tinerii au devenit calul de bătaie al incompetenţei celor care guvernează ţara. Avînd o soţie - şi ea şomeră - şi o fetiţă de numai un an de întreţinut, Ionuţ H. a renunţat să se mai bată cu morile de vînt ale originalei noastre tranziţii către economia de piaţă şi în primăvara anului 1991 s-a decis să-şi încerce norocul în Germania. Relatarea aventurilor sale într-o ţară în care cîinii nu poartă covrigi în coadă şi nici pîinea nu se cîştigă, prin muncă cinstită, prea uşor, constituie obiectul rîndurilor care urmează. Redăm această relatare, aşa cum a fost făcută de eroul principal al evenimentelor descrise, pentru a nu pierde nimic din claritatea şi culoarea unor realităţi surprinse de ochiul lucid, şi în acelaşi timp trist, al tînărului inginer.

• I-am luat pe cehi prin învăluire

"Am plecat din ţară pe 28 aprilie 1991, prin vama Siret de la graniţa cu Ucraina, pe atunci încă URSS. Eram patru băieţi şi tocmisem un taxi particular ca să ne ducă pînă la graniţa Cehoslovaciei cu Germania. Pentru asta i-am dat şoferului cîte 10.000 de lei fiecare. Şoferul, unul nea Vasile din Frătăuţi, un sat de lîngă Rădăuţi, era un meseriaş foarte original: s-a folosit de noi ca să ducă în Polonia o cantitate măricică de alcool sîrbesc, adus de alţi băieţi, traficanţi de-ai lui. Alcoolul ăsta îl ţinea în nişte canistre, lîngă motor, astfel încît să pară a fi benzină sau altceva. După ce-am traversat Ucraina şi am intrat în Polonia, am oprit undeva pe cîmp şi am turnat alcoolul, botezat cu apă pentru că era foarte tare, în sticle de jumătate de litru, cumpărate de la polonezi. Le-am capsat frumos, iar nea Vasile a lipit pe ele etichete de vodca românească "Cristal". Sticlele le-am vîndut la Cracovia şi nea Vasile a scos un profit de vreo sută de dolari. Apoi am trecut în Cehoslovacia. Acuma să-ţi explic de ce am intrat în Cehoslovacia prin Polonia şi nu prin Ungaria. Cehii nu prea dădeau viză din Ungaria decît dacă aveai viză pentru Germania. Or, noi am vrut să-i luăm pe cehi prin învăluire, prin spate, deci am trecut prin Ucraina-Polonia, ca să-i derutăm. Iar la vama Bukovina-T, dintre Polonia şi Cehoslovacia, prin care am trecut noi, am cerut viza de tranzit pentru... România. Ne-au dat, pentru 24 de ore. Era pe seară - totul fusese calculat dinainte - şi nea Vasile a tras de Dacia aceea toată noaptea, iar spre dimineaţă am ajuns undeva lîngă Praga şi am făcut popas lîngă o pădure. La prînz am pornit spre Pilsen şi de acolo spre Domazlice-Folmava, punctul de frontieră între Cehoslovacia şi Germania, unde, pe la opt seara, am trecut graniţa ilegal".

• Nemţii nu prea merg pe jos

"Dacă alţii povestesc despre treceri de graniţă foarte aventuroase, ei bine, noi am trecut cît se poate de uşor. Eu am un unchi care locuieşte în localitatea Furtiwald, un oraşel cu vreo 20.000 de locuitori, situat la vreo 16 kilometri de punctul de frontieră Domazlice-Folmava. El mi-a făcut, anterior plecării noastre, o descriere a locurilor, ba chiar şi o schiţă. Aşa că ştiam foarte bine ce avem de făcut şi calculasem totul. La ora 20.15, nea Vasile ne-a lăsat la aproximativ un kilometru de vamă. Şoseaua trece prin două dealuri iar noi am urcat pe cel din dreapta, pînă la liziera unei păduri care începea aproape de vîrful dealului respectiv. Am mers paralel cu şoseaua pînă ce am depăşit linia de demarcaţie dintre cele două vămi - cea cehă şi respectiv germană. N-a fost greu deloc să ne dăm seama cînd am trecut în Germania pentru că de acolo, de sus, vămile şi parcările aferente erau luminate "a giorno". Am întîlnit, la un moment dat, un foişor şi ne-am cam speriat. Dar nu era nimeni în foişorul acela, soldatul se afla probabil în patrulare pe porţiunea sa, care, dată fiind vigilenţa scăzută a grănicerilor nemţi, era destul de întinsă. Aşa că am trecut fără probleme şi, cînd am considerat noi că sîntem în siguranţă, am coborît din nou la şosea. I-am lăsat pe tovarăşii mei acolo, la marginea şoselei, într-un fel de şanţ, şi m-am întors, mergînd cu fereală prin şanţul care flanca şoseaua, în parcarea din vama nemţească. Mergeam cu fereală pentru că treceau foarte multe maşini pe şosea şi, dacă aş fi fost văzut, sigur aş fi fost suspectat, deoarece nemţii nu prea se deplasează pe jos, mai ales între localităţi. În parcare i-am telefonat unchiului meu, care a venit cam în douăzeci de minute şi m-a luat. Am oprit apoi în locul unde rămăseseră ceilalţi băieţi şi am tras pe dreapta, aprinzînd luminile de avarie ale autoturismului. Ăsta era semnalul convenit, ca ei să ştie că nu este o patrulă de poliţie sau altceva. La ora 22.00 eram deja acasă la unchiul meu, sub duş". (**va urma**)

Valentin GHEORGHIŢĂ

CARNETUL ZILEI

MIERCURI, 12 mai 1993

✝ **Sf. Mc. Valahul; Sf. Epifanie şi Gherman.**

VREMEA

va fi predominant frumoasă. Cerul va fi variabil, cu unele înnorări mai accentuate după - amiaza, cînd izolat sînt posibile averse slabe de ploaie şi descărcări electrice. Vîntul va sufla slab, cu intensificări locale din est-nord-est. Valorile maxime 22-25 grade, iar cele minime 7-12 grade.(**Centrul de Prevedere a Vremii Bacău)**

TELEVIZIUNE

TV1 7.00 TVM • 10.00 TVR Iaşi • 11.00 TVR Cluj-Napoca • 12.00 La Sept • 13.30 Desene animate • 14.00 Actualităţi • 14.15 Ora de muzică • 15.00 Didactica • 15.50 Avanpremiera TV • 15.55 Vîrsta a treia • 16.30 Panoramic muzical • 16.500 Fotbal: Universitatea Gloria Bistriţa • 18.50 Microrecital • 19.00 Documentar artistic • 19.30 Desene animate • 20.00 Actualităţi • 20.35 Ancheta TV • 21.05 Fotbal. Finala Cupei Cupelor: Royal Anvers - A.C. Parma • 23.05 Film serial: "Midnight Caller"

TV2 15.55 Recomandări din program • 16.00 TVE Internacional • 16.30 Desene animate • 16.50 Teatru TV: "Femeia mării" de Henrik Ibsen • 18.30 Emisiunea în limba maghiară • 20.00 Actualităţi • 20.35 Bate vînt de primăvară... • 21.00 TVM • 21.30 De-ale pieţei în economia Capitalei • 22.00 TV5 Europe • 22.35 Învăţaţi engleza americană.

RADIO IAŞI

6,00 Dimineţile noastre • 8,00 Buletin de ştiri • 8,10 În bătrîni, din oameni buni • 8,30 Pe-un picior de plai • 9,00 Radiosfera • 12,00 Radio Chişinău • 13,00 Radiojurnal • 13,20 Jazz în comentariu şi sunet • 14,00 Galaxia rock • 15,00 Columna • 15,30 Mari interpreţi din opere • 16,00 Radiojurnal • 16,15 Radiograme • 18,20 Corespondenţa radio de muzică populară • 19,00 Ştirile serii • 19,10 Agronomica • 19,30 La izvoarele muzicii • 20,10 Vedete în recital • 20,30 Armonii corale • 21,00 Evenimentele zilei • 21,20 Albumul cîntecului francez.

CINEMATOGRAFE

• **VICTORIA** (Tel. 112502): 10 - 20 mai 1993, orele: 9; 11; 13; 15; 17; 19. **"Commando"**, producţie SUA, 1985, thriller cu Arnold Schwarzenegger, orele: 9;11;13;15;17;19.

• **REPUBLICA** (Tel. 114327): 10 - 13 mai 1993, orele : 9; 11; 13; 15; 17; 19 **"Pedeapsă capitală"**, producţie SUA, 1987, thriller cu Nick Nolte; 14-20 mai 1993: **"Vraciul din jungă"**, producţie SUA, 1991, film de aventuri cu Sean Connery şi Lorraine Bracco, orele: 9;11;13;15;17;19.

• **COPOU** (Tel. 145738): 10 - 16 mai 1993, orele: 9; 11; 13; 15; 17; 19 **"Patul conjugal"**, producţie România, 1992, film politic satiric.

• **DACIA** (Tel. 164740): 10 - 16 mai 1993, orele: 9; 11; 13; 15; 17; 19 **"Amintire perfectă"**, producţie SUA, 1990, thriller. SF cu Arnold Schwarzenegger.

• **TINERETULUI** (Tel. 117178): **"Onoare şi glorie"**, producţie Hong Kong, 1992, film poliţist cu Cynthia Rothrock, orele: 9; 11; 13; 15; 17; 19

HOROSCOP

• **VĂRSĂTOR** (20 ian. - 18 febr.): Contrar aşteptărilor, pentru dvs. începe o perioadă deosebit de încărcată, care vă va solicita la maximum puterea de concentrare şi răbdarea. Este bine să nu intraţi în panică, iar spiritul dreptăţii, care vă caracterizează, nu trebuie să vă ducă la concluzia că cineva vă persecută. Nu exageraţi şi totul se va termina cu bine.

• **PEŞTI** (19 feb. - 20 mart.): Apatia care v-a caracterizat în ultimul timp vă va părăsi astăzi, sub impulsul unei activităţi intense. Nu fiţi neliniştit(ă), aceasta nu vă va depăşi potenţele iar oboseala nu vă va atinge.

• **BERBEC** (21 mart. - 20 apr.): Problemele sentimentale vă cheltuie toată energia de care veţi avea nevoie pentru încercările în afaceri. Este bine să vă acordaţi o mai mare importanţă partenerului (ei) fără de care nu puteţi trăi, gelozia fiind nejustificată. Astăzi aveţi ocazia să vă cîştigaţi tot, dar şi să pierdeţi tot.

• **TAUR** (21 apr. - 20 mai): Instabilitatea care vă caracterizează vă creează şi astăzi probleme. Anumite persoane influente ar putea crede că nu sînteţi o persoană de încredere şi puteţi rata rezolvarea problemelor care vă macină. Controlaţi-vă, şi ziua se poate termina bine.

• **GEMENI** (21 mai- 21 iunie): Astăzi aveţi parte de o zi liniştită, cu mulţumiri pe toate planurile, care vă vor aduce rezultate pe care le aşteptaţi de atîta timp. Totuşi, nu trebuie să vă culcaţi pe o ureche, reuşita nefiind de lungă durată.

• **RAC** (22 iun. - 22 iul.): Din păcate, sănătatea vă face unele probleme, pe care nu le veţi lua în seamă, avînd mai tîrziu nefericita ocazie să constataţi necazurile pe care vi le provoacă o neglijenţă de moment. Alturismul dvs. nu-şi are locul în aceste împrejurări, provocîndu-vă doar necazuri.

• **LEU** (23 iul.-22 aug.): În prima parte a zilei veţi reuşi să spulberaţi problemele dificile, de orice fel, dar spre seară stelele vă devin mai puţin favorabile.Nu vă expuneţi păre-rile de faţă cu oricine pentru că persoanele vizate au mai mulţi prieteni decît vă puteţi ima-gina. Oricum, în situaţia de faţă, sînteţi puţin depăşit.

• **FECIOARĂ** (23 aug. - 22 sep.): Dacă dumneavoastră nu puteţi găsi o soluţie optimă anumitor probleme, nu cereţi celorlalţi acest lucru. Egoismul nu ajută la nimic, creîndu-vă doar relaţii încordate cu oamenii la care ţineţi. Nu disperaţi, familia va reuşi să vă ofere momente mai plăcute decît puteţi spera.

• **BALANŢĂ** (23 sep. - 22 oct.): Nehotărîrea care vă ca-racterizează vă aduce în situaţia de a face o alegere greşită. Pentru dvs., este preferabil ca astăzi să nu părăsiţi domiciliul, gospodăria fiind singurul domeniu în care nu întîmpinaţi pericole.

• **SCORPION** (23 oct. - 21 nov.): Chiar dacă resursele vă lipsesc, puterea dvs. de convingere va face ca multe persoane să aibă o încredere nejustificată în dvs. E preferabil să vă revizuiţi iniţiativele, acestea, aplicate pe alţii, fără rezultatele aşteptate, vă pot crea duşmani greu de înfrînt.

• **SĂGETĂTOR** (22 nov. - 21 dec.): Ironiile pe care le adresaţi celor din jur sînt sortite să vă îndepărteze de prie-teni, aceştia fiind sătui de veselia dvs., manifestată în cele mai nepotrivite momente. Temperaţi-vă şi totul va fi ca înainte.

• **CAPRICORN** (22 dec. - 19 ian.): Răutăţile dvs. nu vor reuşi să atingă pe cei cărora le sînt adresate. Lumea vă acordă mult mai puţină atenţie decît credeţi că aţi merita. Şi aceasta pe bună dreptate. Nu veţi reuşi decît să vă agasaţi toţi prietenii.

CALENDAR THEBAIC

Miercuri, 12 mai 1993 - Persoana născută astăzi va fi deosebit de plăcută, va reuşi să creeze întotdeauna în jurul său atmosferă cea mai po-trivită. Bărbatul îşi va atinge punct cu punct ţelurile spre care a năzuit, avînd parte de succes deplin pe toate planurile. Femeia e ambi-ţioasă, deşteaptă şi conştientă de calităţile sale; se va impune în societate neprecupeţind nici un efort. Va reuşi astfel în tot ce-şi propune.

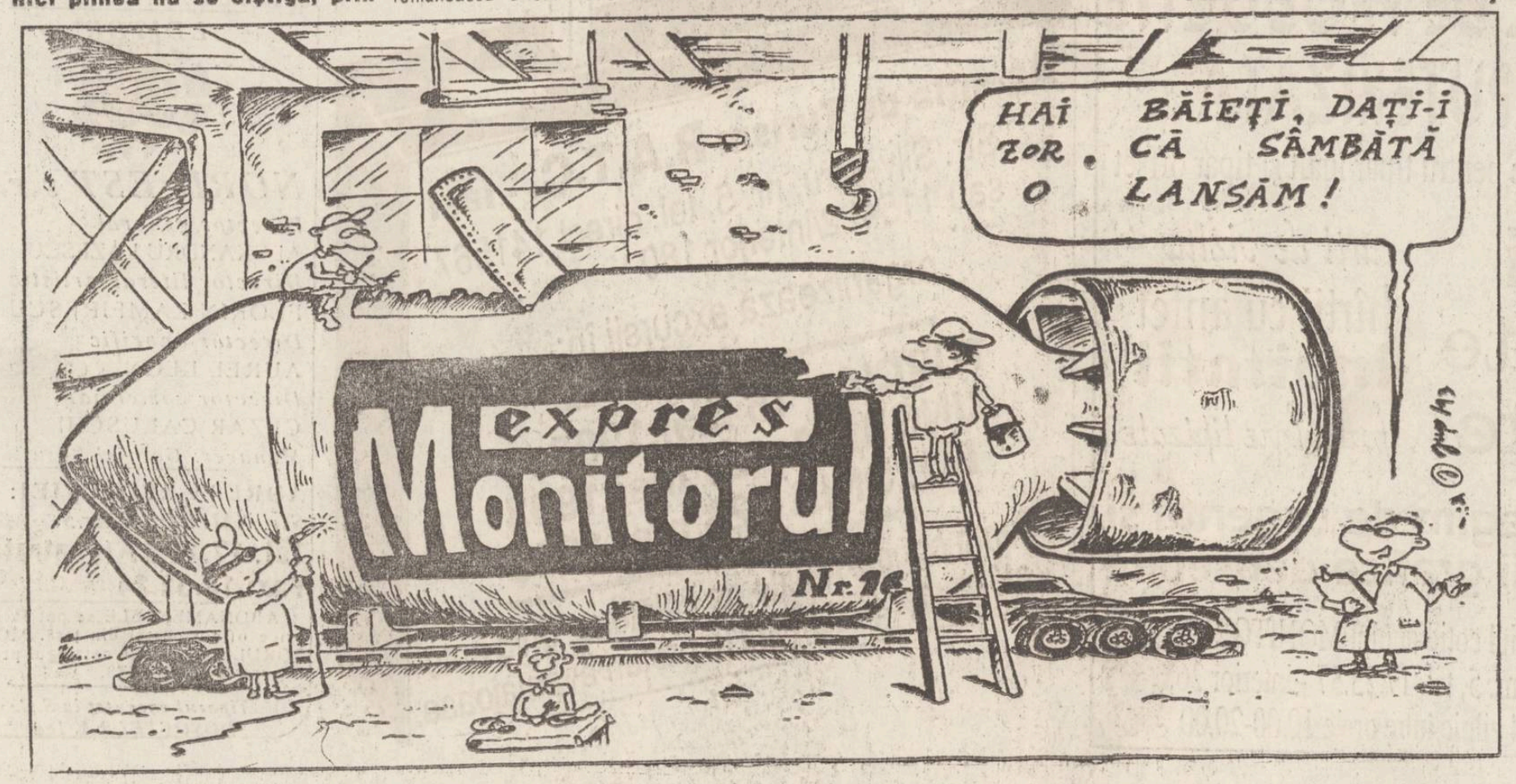

BIBLIOTECA CENTRALĂ UNIVERSITARĂ „M. EMINESCU" IAȘI

Joi, 13 mai 1993 Anul III Numărul 109 (566) 8 PAGINI - 50 LEI

cotidian de informații

Monitorul

Foarte important

Au intervenit modificări în funcționarea mijloacelor de transport în comun

Ultimile decizii ale conducerii RATC au scandalizat cetățenii ieșeni care folosesc mijloacele de transport în comun. Dacă pînă acum traseele tramvaielor 4 și 8 erau considerate comune, mai nou, acestea au fost separate. Să exemplificăm puțin. Nu demult, studenții aveau nevoie de un abonament pe o singură linie pentru a se deplasa din Complexul "Tudor Vladimirescu" spre Universitate, aceasta datorîndu-se faptului că în timp ce tramvaiul 4 are traseul Tudor - Universitate, tramvaiul 8 asigură returul. În urma hotărîrii RATC-ului, pentru același traseu este nevoie acum de un abonament pe 2 linii, și asta în condițiile în care prețul abonamentului pentru o singură linie este de 800 lei, iar cel pentru 2 linii este de 1700 lei (pentru studenți). Noua decizie nu afectează numai studenții. **Pentru tramvaiele, troleibuzele și autobuzele care au traseu comun, toți cetățenii vor trebui să-și procure abonamente distincte.** De exemplu, abonamentele pe traseul 27 barat nu mai sînt valabile pe tramvaiul 3, pe distanța cuprinsă între Centru și Tătărași.

Un alt lucru neînțeles constă în faptul că **un abonament pe o linie de tramvai costă 1600 de lei, iar pentru pentru două linii 3400.** Cu alte cuvinte dacă procurăm 2 abonamente pe linii separate, acestea vor costa 3200 lei, deci mai ieftin.

Referitor la cele relatate mai sus, doamna **Iulia Lupu contabilă șefă a RATC** ne-a declarat că toate aceste măsuri au fost luate din cauza recentei eliminări a subvențiilor acordate de la bugetul statului.

Sorin SIMON

Paradoxal, dar în conformitate cu Principiul lui Peter

Generalu' Nenu nu a fost avansat, ci trecut pe linie moartă

Potrivit unor informații oferite de Biroul de presă al Inspectoratului General al Poliției, începînd cu data de 10. mai generalul maior Adrian Nenu, comandantul Inspectoratului Județean de Poliție Iași, a fost numit ca adjunct al comandantului de Poliție al municipiului București. Contactat telefonic, Biroul de Presă al Inspectoratului Județean de Poliție Iași a confirmat știrea numirii în noua funcție a d-lui general-maior Nenu, dar nu a fost în măsură să comunice numele noului șef al Inspectoratului Județean de Poliție Iași. Numele acestuia va fi comunicat odată cu apariția ordinului de zi. Surse neoficiale afirmă că posibilii succesori ai domnului general maior A. Nenu la conducerea Poliției Județene Iași pot fi colonel Teodor Zaharia, sau locotenent-colonel Ioan Radu Ciochină. **(Septimiu Sărățeanu)**

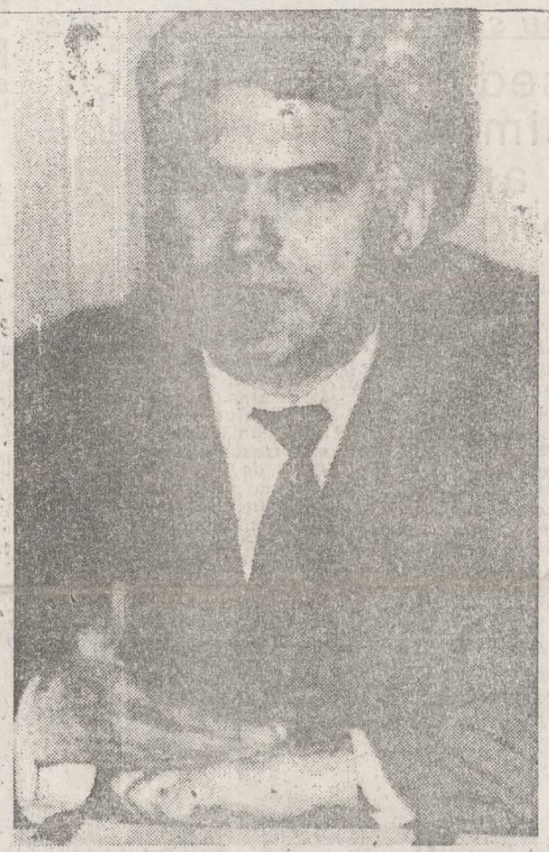

• generalului maior Adrian Nenu i s-a luat comanda Poliției unui județ mare al țării și i s-a oferit o funcție "onorifică" la București, pe post de vioara a doua, într-un loc în care prăjitura s-a împărțit de mult •

Dacă nu avem apă caldă sau rece, dacă nu avem căldură, dacă nu se ridică la timp gunoiul

Putem cere importante despăgubiri regiilor autonome

Printr-o ordonanță emisă în 1992, guvernul Stolojan a creat cadrul necesar pentru protejarea consumatorilor români. În articolul 16 al acestei ordonanțe se arată că orice consumator poate solicita plata unor despăgubiri potrivit clauzelor contractuale sau dispozițiilor legale în cazul remedierii ori înlocuirii produselor sau serviciilor corespunzătoare. Pe baza unei simple reclamații adresate Oficiului pentru Protecția Consumatorilor, orice ieșean poate sesiza aspectele negative pe care le întîlnește. Reclamațiile urmează a fi verificate, iar în cazul în care se dovedesc întemeiate, cetățeanul prejudiciat urmează a fi despăgubit de agentul economic găsit vinovat.

Dacă depistarea produselor al căror termen de valabilitate a expirat este oarecum la îndemîna consumatorilor, nu același lucru se poate spune despre calitatea serviciilor prestate populației de către regiile autonome ieșene. În mod normal, asociațiile de locatari sînt datoare să sesizeze Oficiului pentru Protecția Consumatorilor eventualele nereguli apărute în respectarea programului de distribuire a agentului termic, a apei calde, menajere, a apei reci sau a gazelor naturale. Dacă într-adevăr se constată că reclamanții au dreptate, ei urmează să fie despăgubiți de cei ce i-au prejudiciat.

La Oficiul pentru Protecția Consumatorilor Iași nu s-a primit, conform afirmațiilor d-lui Adrian Stârcea (șef al Serviciului de sinteză legislativă și supravegherea pieței) nici o sesizare legată de calitatea serviciilor enumerate mai sus. A fost înregistrată pînă acum o singură sesizare făcută de un cetățean nemulțumit că nota telefonică întocmită de R.A. Romtelecom părea încărcată cu cheltuieli nejustificate. În urma verificărilor, s-a constatat că reclamantul avea dreptate; o parte din cheltuielile înscrise pe nota telefonică ar fi trebuit să fie achitate de abonatul cu care reclamantul era cuplat. R.A. Romtelecom a dispus recuperarea prejudiciului.

Dl. Adrian Stârcea ne-a mai informat că, în ciuda nemulțumirii neîntrerupte a populației privind distribuirea apei calde menajere și a agentului termic, nu a fost înregistrată nici o reclamație. "Verificarea unui astfel de caz comportă probleme mai mari, pentru că pînă acum nu a fost montate contoare înregistratoare a energiei termice la fiecare bloc în parte, deci verificările ar putea fi făcute doar la contoarele punctelor termice", a apreciat dl. Stârcea.

Există însă și nereguli mai ușor de verificat: de pildă, în cazul în care rețeaua de termoficare suferă o avarie a cărei remediere durează cîteva zile, locatarul nu trebuie să plătească și pentru acea perioadă. Deci în cazul în care nu există o concordanță perfectă între programul de distribuire a apei calde, a apei reci, a gazelor naturale sau a agentului termic și suma prevăzută la cheltuielile de întreținere, consumatorul nemulțumit se poate prezenta la Oficiul pentru Protecția Consumatorilor.

Mona DÎRȚU

INTERVENȚIE CHIRURGICALĂ DE EXCEPȚIE LA IAȘI

Un medic a înlocuit unui pacient tibia și humerusul distruse de boală cu cîte patru coaste

Osteomielita este o boală care se manifestă printr-o infecție a osului, dată de o serie de microbi numiți stafilococi, a căror acțiune duce la deteriorarea aproape completă a acestuia. În general, această boală apare la copiii subnutriți, a căror alimentație este puțin bogată în calciu. În funcție de starea generală a pacientului, de vîrsta sa și de tratamentul care se aplică, osteomielita poate distruge osul realizînd mutilări aproape imprevizibile, de la cele mai mici pseudoartroze, pînă la topirea totală a osului afectat. Pentru tratarea chirurgicală a acestei boli există mai multe metode. De menționat că operația se face abia la un an de la vindecarea bolii. Intervenția chirurgicală este deosebit de dificilă necesitînd pe lîngă o experiență îndelungată și o mînă de chirurg foarte sigură. O astfel de operație a fost realizată la Spitalul de copii "Sf. Maria", de către șeful secției chirurgie, dr. Virgil Viașu. După o metodă proprie, mai puțin utilizată în practica medicală, dar cu rezultate deosebite, domnia sa a efectuat două grefe cu autotransplante osoase costale care au înlocuit la un pacient tibia, iar la celălalt humerusul (osul brațului). Ambele oase ale celor doi copii, Petronela Macovei (8 ani) și Corina Doca (6 ani) puternic afectate de osteomielită erau practic topite, din ele rămînînd mici fragmente din diafize (extremitățile oaselor). Atît tibia cît și humerusul distruse de boală au fost înlocuite cu cîte patru coaste grefate de la pacient, fiecare operație durînd cîte cinci ore. "În mod normal, aceste operații intră în obligațiile mele de chirurg. Operez după această metodă deoarece din experiența acumulată în decurs de 35 de ani am constatat că transplantul de coaste afectează cel mai puțin organismul supus operației. În mod deosebit, la copii, regenerarea coastelor se face în mai puțin de două luni", ne-a declarat șeful secției chirurgice, dr. Virgil Viașu.

Mihaela CĂNĂNĂU

Adresa fetiței de 16 ani

Numeroase persoane particulare și agenți economici ne-au solicitat adresa fetiței de 16 ani, care a încercat să se sinucidă pentru că nu mai putea să-și întrețină cele două surori mai mici. Numele fetiței este Lenuța Corodeanu; locuiește pe str. PLĂIEȘILOR nr.1, bloc P6, scara A, etajul 2. "MONITORUL" mulțumește, încă o dată, celor care au înțeles drama acestor copii și au sărit în ajutorul lor. Dumnezeu să vă dea sănătate! (MONITORUL)

În urma campaniei de presă a cotidianului "Monitorul"

Ion Șorcaru și antrenorul Lupulescu au fost dați afara

În urma campaniei de presă dusă de mai bine de trei luni de cotidianul nostru și care a dezvăluit o serie de nereguli de la Clubul de fotbal Politehnica Iași, dl. Ion Șorcaru, directorul executiv al clubului studențesc a fost demis. Această măsură urmează unei alte destituiri recente, cea a profesorului Nicolae Badea, care, în mod ilegal, a încercat să pună mîna pe o parte din acțiunile noului club de fotbal "Polynx"

Odată cu preluarea echipei de fotbal de către firma Lynx, Ion Șorcaru a fost nevoit să-și facă "lichidarea", operațiunea de preluare a inventarului fiind în plină desfășurare. De asemenea, dl. Emil Lupulescu, antrenorul secund al echipei ieșene și omul de încredere al lui Ion Șorcaru (cel care a condus spre faliment destinele clubului din februarie 1991) a fost înlocuit, funcția sa fiind preluată de fostul fotbalist de excepție al echipei, prof. Mihai Dănilă. Acestea, coroborate cu demisia încă de săptămîna trecută a președintelui onorific, dl. Neculai Badea, au făcut ca fosta "echipă" de conducere a Politehnicii să dispară. După cum am mai anunțat, funcția de președinte executiv este deținută acum de Dan Cârlan, patronul firmei Lynx. Noutatea constă în faptul că președinte onorific a fost numit dl. Titi Paraschiv, organizator de competiții, dl. Viorel Agachi iar antrenor la echipa a II-a a lui Poli - prof. Dumitru Romilă. Deși este prematur să anticipăm, Polynx fiind născută abia de două săptămîni, totuși sîntem convinși că în noua structură organizatorică rezultatele pozitive nu vor întîrzia să apară, seriozitatea deja probată în afaceri a patronilor noii societăți comerciale oferindu-ne garanția unui reviriment mult așteptat de iubitorii fotbalului ieșean. Personal, am mare încredere în viitorul noului Polynx și certitudinea că în Copou lucrurile se vor schimba în bine iar în cel mai scurt timp nu vom mai duce dorul nostalgicelor derby-uri de primă divizie.

Leonard CĂNĂNĂU

Emil Lupulescu, fostul antrenor al echipei de fotbal FC "Politehnica. În locul său a fost adus un antrenor de valoare: prof. MIHAI DĂNILĂ

Astăzi la prînz se așteaptă eliberarea pe cauțiune a patronului Ionel Onofraș

- totul depinde de încadrarea juridică a faptei de care el și complicii săi sînt învinuiți -

Astăzi la prînz expiră termenul de 5 zile prevăzut în mandatul de arest preventiv pe care Procuratura Județeană Iași l-a emis sîmbătă trecută pe numele lui Ionel Onofraș, patronul firmei OCCO SILHOUETTE, cercetat de Poliție în legătură cu incendierea autoturismului avocatului Corneliu Moraru, cu care este asociat la S.C. CARRE S.R.L. Eliberarea pe cauțiune a acestuia, precum și a lui Liviu Munteanu și Ion Olteanu (Laurențiu Luca fiind arestat pentru omor) este condiționată de încadrarea juridică a faptei. Dacă organul de cercetare penală va găsi că fapta este o simplă "distrugere prin incendiere" în sensul art. 217, al. 4, Cod Penal, pedepsită cu închisoare de la 1 la 5 ani, arestații pot fi eliberați pe cauțiune. Dacă fapta săvîrșită este încadrată conform dispozițiilor art. 218, al. 1, Cod Penal, adică a avut "consecințe deosebit de grave", pedeapsa este închisoare de la 5 la 15 ani, cu interzicerea unor drepturi. În acest caz, pentru că se depășește limita de 7 ani impusă de lege, nu se poate aplica eliberarea învinuiților prin plata cauțiunii. De observat că textul Codului Penal face distincție între aceste "consecințe deosebit de grave" și "dezastrul" provocat prin incendierea sau explozia unor instalații sau mijloace de transport în comun în urma cărora mor sau sînt vătămate mai multe persoane. De altfel, fapta care provoacă un asemenea dezastru este pedepsită cu închisoare de la 10 la 20 de ani, cu interzicerea unor drepturi, deci nu poate fi făcută confuzie între cele două aspecte. În concluzie, totul depinde de modul în care este privită fapta. Și anume, dacă incendierea unei mașini de lux care costă în jur de 4 milioane de lei, în noaptea de Crăciun și într-o parcare plină cu alte zeci de mașini ce puteau să explodeze a avut sau nu "consecințe deosebit de grave".

Vali ȘTIRBU

Ceea ce nu se știe

Mircea Druc și K.G.B -ul

• dl. Druc se bîlbîie și devine violent cînd i se vorbește de Securitate •

În numărul de ieri al "Monitorului" ați putut afla despre criza de furie pe care a făcut-o dl. Mircea Druc în holul hotelului "Unirea" atunci cînd s-au adus în discuție Securitatea și S.R.I.-ul.

Ce l-a făcut pe fostul candidat la președinție să devină atît de violent și să strige tot felul de insulte, pierzîndu-și controlul în fața atîtor oameni?

Despre Mircea Druc, lumea știe în general cîteva lucruri care aduc a legende cu haiduci și boieri: a fost prim-ministru în "Republica Moldova, că Snegur-cel-rău "l-a dat jos" fiindcă vroia unirea cu România, iar de răul lui Snegur și al rușilor a fugit la București ca să candideze la președinția României.

Ceea ce nu prea se știe este că, înainte de a fi prim-ministru, dl. Druc a avut niște relații mai deosebite cu K.G.B-ul.

Mai întîi, atunci cînd a fost cercetat în legătură cu un grup de basarabeni care acționau împotriva regimului din fosta U.R.S.S.

Dl. Druc a avut atunci o atitudine foarte cooperantă față de organele K.G.B., după cum au dovedit documentele publicate în presa de la Chișinău.

Mărturisirile lui Mircea Druc au fost printre principalele capete de acuzare la procesul acelor basarabeni care au primit ani grei de închisoare sovietică.

Dl. Druc nu a fost închis și peste cîtva timp lucra la unul dintre aeroporturile Moscovei, unde prin munca sa avea contacte permanente cu K.G.B-ul. Fostul șef al Frontului Popular Creștin și Democrat a declarat, ulterior, cînd acest fapt a devenit public, că vroia să submineze sistemul din interior, infiltrîndu-se în Securitate. Sună frumos, dar apare o nelămurire. Atunci cînd Mircea Druc a devenit prim-ministru, el nu a făcut publice toate aceste elemente ale biografiei sale. Dacă ele constituiau o probă a luptei sale antisovietice, ar fi fost un motiv de mîndrie și nu ceva care trebuia ascuns. Un om cu conștiința curată nu se teme de nici un fel de dezvăluiri, chiar dacă acestea i-ar putea pune într-o lumină nefavorabilă, prin însăși natura lor. Dl. Druc a preferat să rămînă cu conștiința încărcată, iar adversarii săi de la Chișinău n-au făcut decît să profite de păcatele sale neasumate.

Mircea Druc a dispărut de pe scena politică nu atît datorită adversarilor, cît mai ales din cauza propriilor sale slăbiciuni, ca lider și ca om. Criza sa de furie din holul hotelului "Unirea" nu face decît să confirme asta. Din păcate

Lucian POSTU

Ori de cîte ori cineva îi pomenește de KGB, Mircea Druc vede roșu în fața ochilor. Fostul candidat la președinția României a renunțat de bună voie și nesilit de nimeni să mai fie un simbol al românismului, preferînd în locul unei lupte pentru reîntregire la Chișinău un trai comod la București

La orizont o nouă alternativă de guvernare

PL, PNL și PAC ar putea fuziona în iunie

Nu se cunoaște, pînă acum, poziția celorlalte partide de opoziție

Opoziția din România suferă după alegerile din 27 septembrie 1992 o clară debusolare. Convenția Democratică, sub steagul căreia s-au reunit partidele de opoziție la alegeri, este asemenea unui mort căruia i se încearcă a reda vitalitatea tinereții. Parlamentul a căpătat din nou aerul unei mașini de vot cu o singură indicație: Da - Putere, Nu - Opoziție. Acest lucru era previzibil pentru că în permanență s-a încercat păstrarea alianței de stînga (FDSN, PRM, PSM, PUNR) numai în puncte în care aceasta avea spațiul cel mai mare de manevră. Un singur exemplu relevant: moțiunea de cenzură împotriva guvernului Văcăroiu a fost depusă în Parlament tocmai în momentul în care acesta era mai puternic, la prezentarea programului de guvernare, și nu acum, cînd acesta a fost zgîlțîit binișor de sindicate.

Această situație sumbră poate fi înlăturată nu prin crearea unei noi supracoaliții de partide gen CDR, ci prin afirmarea unor partide de opoziție puternice, care să se poată lupta pe cont propriu cu puterea. Un bun exemplu în acest sens este dat de partidele de orientare liberală. Partidul Național Liberal - Aripa Tînără a format împreună cu Partidul Național Liberal - Convenția Democratică un partid mai mare, care, în pofida contestărilor suportate prin tribunale, reușește, prin intermediul unor oratori deosebiți, să impună unele puncte de vedere ale Opoziției în Parlament.

De partea cealaltă a ușilor Parlamentului, bătrînul Partid Național Liberal a primit o infuzie de tinerețe și putere financiară, fuzionînd cu Noul Partid Liberal al miliardarului Viorel Cataramă.

Între acestea două s-a afirmat Partidul Alianței Civice, care prin pragmatismul ideilor practicate le-a întrecut uneori pe cele două partide ce poartă în denumirea lor cuvîntul "Liberal".

De curînd, procesul a început să se amplifice. Partidul Liberal și PAC-ul au declarat că au încheiat perioada de negocieri necesară unei unificări și au stabilit un program clar pentru aceasta. În perioada 15 mai-15 iunie vor fuziona grupurile parlamentare ale celor două partide, urmînd ca apoi să se convoace o conferință a celor două formațiuni sub denumirea probabilă de Alianța Liberală sau Convenția Liberală.

Acest lucru este îmbucurător și pentru că liberalii din afara Parlamentului (PNL) au emis un comunicat în care se menționează că au lăsat la o parte vechile orgolii și că sînt dispuși să accepte lozinca electorală "Numai împreună vom reuși", sub o mare umbrelă liberală ce s-ar denumi, în viziunea lor, Alternativa Liberală (de guvernare).

Ideea unificării liberale poate fi nimerită, dar ea nu trebuie compromisă prin acceptarea sub umbrela alternativei liberale de guvernare și a unor partide de stînga sau centru-stînga, precum în CDR. Nu mai este momentul proporției numerice, ci al clarității ideilor politice. Alegătorii sînt deja plictisiți de fragmentarea opoziției și așteaptă o alternativă clară de guvernare propusă de Opoziție și nu doar o negare a atitudinii Puterii. De aceea, accederea la putere a Opoziției nu se va face printr-o coaliție eterogenă, ci printr-o alianță puternică în care orgoliile să facă loc unor acțiuni concrete.

Cristian RACU

A fost semnat protocolul între Ministerul Sănătății și Federațiile Sindicale

În urma negocierilor care au avut loc între Ministerul Sănătății și cele două federații sindicale aflate în conflict de muncă, SANITAS și Camera Federativă a Medicilor, a fost semnat protocolul conținînd revendicările comune și cele specifice. Urmează ca acest conflict să fie declarat închis în momentul în care cele 19 puncte ale proiectului vor fi puse în aplicare. Ministerul Sănătății a asigurat cele două federații că cel tîrziu pînă în 30 iunie a.c. revendicările privind drepturile salariale vor fi puse în practică. Protocolul prevede, printre altele, și aspecte privind îmbunătățirea asistenței medicale, a declarat dl. Adrian Bîrea, președintele Uniunii Sindicale SANITAS București, unui reporter Mediafax.

Un nou scandal interconfesional?

Președintele Ion Iliescu se simte stînjenit în fața arhiepiscopului catolic Ioan Robu

Ieri după-amiaz, președintele Ion Iliescu l-a primit pe Ioan Robu, arhiepiscop, Mitropolitul romano-catolic din București, care și-a exprimat în fața șefului statului nemulțumirea și mîhnirea în legătură cu discursul din Parlament al deputatului FDSN Petre Țurlea, în care era acuzată Biserica Catolică în general și Papa Ioan Paul al II-lea în special, conform opiniei arhiepiscopului Robu. Președintele Ion Iliescu s-a arătat surprins de cele aflate, considerînd că această manifestare va avea caracter izolat.

Menționăm că în Parlament deputatul Petre Țurlea a criticat în termeni duri invitația înaintată Papei de ministrul român de Externe de a vizita România, considerînd-o o depășire de atribuțiuni. Papa, ca șef al unui stat, trebuind să fie invitat personal de președintele Ion Iliescu, nu prin imtermediari. Biserica Ortodoxă Română nu și-a dat acordul pentru vizita Papei în România, nefiind cosultată în acest sens. **(Nord-Est Press)**

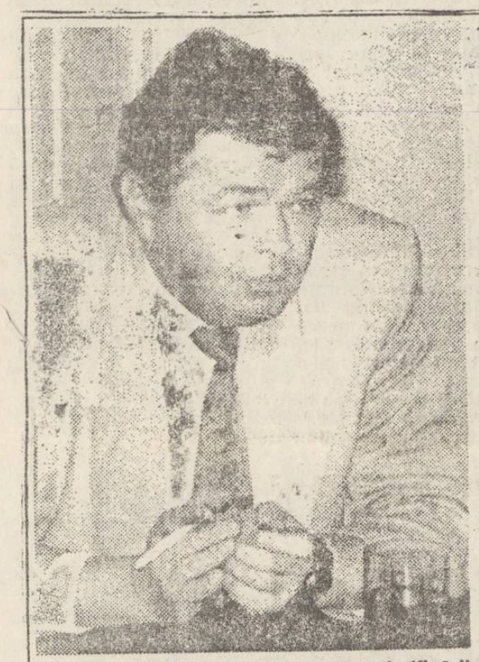

Alexandru Dobrescu în așteptarea clarificării situației de la revista "Convorbiri literare"

În această dimineață, mare show scriitoricesc la Casa cu Absidă

Astăzi, la ora 10, la sediul redacției revistei "Convorbiri literare" (Casa cu Absidă) va avea loc ședința Asociației Scriitorilor din Moldova. Va participa domnul Laurențiu Ulici, președintele interimar al Uniunii Scriitorilor. Cel mai așteptat subiect al discuțiilor este situația de la revista "Convorbiri literare". Alexandru Dobrescu, redactorul șef al revistei "Convorbiri literare", a fost de acord ca la punctul 1 de pe ordinea de zi să figureze situația revistei. Se așteaptă clarificări pertinente de la președintele interimar al Uniunii Scriitorilor, cel mai în măsură să lămurească "ședința cu cîntec" desfășurată în data de 7 aprilie. Vom afla, cu acest prilej, care este poziția Biroului de Conducere al Uniunii Scriitorilor în legătură cu situația financiară de la revista "Convorbiri literare". **(Nord-Est Press)**

Proprietarii de terenuri agricole vor primi 10% din profitul obținut pe hectar

Senatul a aprobat astăzi proiectul de Lege privind stabilirea drepturilor aferente anului 1992 în favoarea unei categorii de persoane fizice ale căror terenuri agricole au trecut în proprietatea statului. Astfel, primul articol al acestei legi precizează faptul că persoanele fizice ale căror terenuri agricole au trecut în proprietatea statului, ca efect al unor legi speciale, altele decît cele de expropriere, și se află în patrimoniul regiilor autonome cu activitate agricolă, al institutelor și al stațiunilor de cercetare și protecție agricolă, vor primi 10% din profitul obținut pe hectar din activitatea agricolă pe 1992, însă nu mai puțin decît contravaloarea 300 kg de grîu STAS pe hectar calculate la prețul grîului de la data efectuării plății. Discuțiile la acest capitol au iscat controverse în rîndul senatorilor, unii dintre aceștia solicitînd ca aceste terenuri agricole să fie restituite persoanelor în cauză, aceasta fiind singura modalitate de rezolvare a problemei. Legea a fost, însă, adoptată cu majoritate de voturi în formularea de mai sus. **(Mediafax)**

Mîndrului nostru președinte, Parlamentul l-a stabilit un salariu de 293.600 lei, bani în mînă, în loc de 225.400 lei. Fiind luptător în Revoluție, salariul președintelui nu se impozitează. Premierul Văcăroiu va primi un salariu lunar brut de 209.300 lei.

La Botoșani, tragedia unei familii nevoiașe

În timp ce tatăl e în pușcărie, cei trei copii mor asfixiați

În ziua de 8.05.1993, ora 16,30, la locuința lui Istrate Rodica, din com. Vorniceni (Botoșani) a izbucnit un violent incendiu. Susnumita, înainte de a pleca cu treburi prin sat, a legat ușa casei, lăsînd singuri înăuntru pe cei trei copii: Florin (de 6 ani), Viorel (de 3 ani) și Nicolae (de 2 ani).

Aceștia, jucîndu-se cu chibriturile, lăsate din neglijența mamei la îndemîna lor, au aprins lucrurile din jur, care au produs un fum dens. La strigătele vecinilor, care au observat destul de tîrziu fumul și flăcările, primii care au pătruns în casa incendiată și care au scos copiii afară au fost viceprimarul comunei, Constantin Olaru, și serg. major de poliție Ionel Prisecaru. Aceștia se aflau în acea zonă a satului cu probleme ce vizau aplicarea taxei de pășunat. Cei doi au încercat toate mijloacele posibile în acel loc, inclusiv respirația gură la gură, pentru salvarea copiilor, dar a fost prea tîrziu. Pompierii militari n-au fost alertați, incendiul fiind stins prin intervenția sătenilor. Cei trei copii făceau parte dintr-o familie cu o situație specială deosebită, tatăl lor, fiind arestat, ispășindu-și pedeapsa în penitenciarul din Botoșani. După cum ne-a informat dl. maior Mihai Dumac, inspector al grupului de pompieri Botoșani, în primele patru luni ale anului 1993, în județ incendiile au făcut un număr de 11 victime, nouă morți și doi grav răniți.

Val GURALIUC

Țara bazaconiilor

O veți putea descoperi vineri, ora 12.00, la librăria "Humanitas"

Vineri, 14 mai, ora 12, la Librăria Humanitas, Editura "Logos", Librăria Humanitas și revista "Cronica" organizează lansarea cărții **Țara bazaconiilor (False valori în știința românească)** de Gheorghe Stratan. În pliantul de prezentare a cărții se spune despre **Țara bazaconiilor**: • o carte despre impostori în știință • enormități științifice debitate cu morgă academică sau în limbajul sprințar al presei de nume sonore din trecut, prezent și... viitor • o carte pentru cititori cu simț critic și cu... simțul umorului.

Organizatorii au avertizat că: Nu au fost invitați și nu vor participa, din motive lesne de înțeles, locuitori de seamă ai **Țării bazaconiilor**:

Acad. Prof. Dr. Ing. Mihai Drăgănescu, președintele în exercițiu al Academiei Române, demolator al fizicii și creator (neurmat, pînă în prezent, de nimeni) al ortofizicii.

Prof. Mihai Golu, ex-ministru al învățămîntului, actual ministru al culturii și probabil viitor ministru, bazaconist de frunte în materie de parapsihologie.

Prof. Ion Mînzatu, fost diriguitor în Consiliul Național pentru Știință și Tehnologie, fost candidat la președinție și descoperitor al adevărului basmelor românești despre apa vie.

Alexandru Mironov, ex-ziarist la "Știință și Tehnică", mare amator de science - sensational.

Dr. Udriște din Călimănești, aspirant (fără șanse) la premiul Nobel pentru medicină.
(Nord-Est-Press)

agenția de turism
COTNARI-TUR
Str. Socola 16, tel. 136182, 132291
(la parterul rest. Cotnari - Iași)
organizează excursii:
- TURCIA: 15; 19; 22; 29.05.93
- POLONIA: 17; 22; 26; 29.05.93
- UNGARIA: 18; 25; 31.05.93
- FRANȚA: 10; 17; 24.06.93, se asigură viză
- SLOVACIA: 01.06.93

Ghizi cu înaltă experiență.
La meciul de fotbal CEHOSLOVACIA-ROMANIA se asigură cazare-masă și bilet la meci.
Agenția COTNARI-TUR are cele mai mici prețuri din Iași și din țară.
VĂ AȘTEPTĂM!

Cursul de schimb valutar

Cursul de schimb al principalelor valute, valabil pentru astăzi, 13 mai a.c., este următorul:

1 dolar SUA (USD) - 615 lei
1 liră sterlină (GBP) - 944,95 lei
1 shilling austriac (ATS) - 54,24 lei
1 franc elvețian (CHF) - 420,08 lei
1 franc francez (FRF) - 113,15 lei
1 marcă germană (DEM) - 381,58 lei
1 drahmă grecească (GRD) - 2,81 lei
100 lire italiene (ITL) - 41,19 lei
1 yen japonez (JPY) - 5,50 lei
100 lire turcești (TRL) - 6,19 lei
1 ECU (XEU) - 745,38 lei
1 DST (XDR) - 872,12 lei

Volumul tranzacțiilor încheiate a fost de 3.377.525 dolari americani.

COMUNICATE

• Într-un comunicat primit la redacție se arată: "Comisia de organizare a alegerilor organismelor de conducere a P.N.L. Iași, convoacă membrii P.N.L. care au vîrsta pînă în 35 ani, în vederea Adunării Generale a Organizației Tineretului Național Liberal Iași pentru alegerea noii conduceri, conform Statutului adoptat la Congresul de la Brașov, ce va avea loc la sediul P.N.L. (Podu Roș) în data de 16 martie 1993, orele 11". Comunicatul este semnat de Iulian Luca, șeful Departamentului Imagine-Comunicare - P.N.L. Iași.

• Într-un comunicat primit ieri la redacție, sîntem anunțați de organizarea Conferinței Județene a organizației de tineret a PNȚCD Iași, care va avea loc sîmbătă, 15 mai, ora 14.00, la sediul partidului, str. Cuza Vodă 41. Participarea se face pe baza invitației și a carnetului de membru.

Zece membri ai Consiliului Municipal Iaşi au cerut Guvernului şi Parlamentului adoptarea legii impozitelor şi taxelor locale

• "fără această lege, autonomia locală rămîne un simplu deziderat", afirmă ei •

Zece membri ai Consiliului Municipal Iaşi au adresat un apel Guvernului şi Parlamentului României în care solicită adoptarea de urgenţă a Legii Impozitelor şi Taxelor Locale. "Constatăm că după mai bine de un an de la alegerile locale, se specifică în apelul adresat celor două instituţii, nu a fost promulgată această lege, ceea ce creează greutăţi deosebite, în alcătuirea bugetului local, şi face ca autonomia locală să rămînă un simplu deziderat. Cei zece membri ai Consiliului Municipal au cerut Guvernului să înainteze de urgenţă proiectul legii, pentru dezbatere în Parlament, iar Parlamentul să adopte legea prin procedura de urgenţă, eventual chiar în cadrul actualei sesiuni parlamentare. "În cazul în care Guvernul tergiversează înaintarea proiectului de lege", se specifică în apel, "Parlamentul trebuie să uzeze de dreptul său de iniţiativă legislativă şi să promoveze un proiect de lege propriu, prin intermediul Comisiilor de Administraţie Publică Locală ale Camerei şi Senatului, după o largă consultare prealabilă cu autorităţile locale."

Apelul este semnat de următorii consilieri municipali: Traian Rânja, Petru Scripcaru, Ioachim Acasandrei, Valentin Cuţitaru, Alexandru - Puiu Tacu, Ionel Humiţă, Eugen Popa, Mihai Mititiuc, Rene Duda, Constantin Cuza. **(C.D.)**

Deoarece nu şi-au achitat datoriile fata de RENEL

Societăţi comerciale vitale laşului riscă să fie deconectate de la reţeaua electrică

Suma pe care o are de încasat de la consumatori Filiala Reţele Electrice Iaşi a depăşit de curînd suma de 2 miliarde lei. La nivel naţional s-au adunat cîteva zeci de miliarde de lei, ceea ce provoacă greutăţi RENEL-ului în aprovizionarea cu combustibil a centralelor producătoare de energie electrică şi, implicit, pune în pericol siguranţa sistemului energetic naţional. Pentru a-şi recupera banii, RENEL-ul a trecut din nou la măsuri dure. În Iaşi, Filiala Reţele Electrice a avertizat o serie de agenţi economici să-şi achite în scurt timp datoriile pentru că altfel vor fi decuplaţi. Astfel, pentru data de 14 mai a.c. sînt în pericol să fie decuplate următoarele unităţi: S.C. Nicolina S.A., cu datorii de 23 milioane lei, S.C. Iasitex S.A., cu datorii de 126 milioane lei şi Combinatul pentru industrializarea porcilor Tomeşti, cu datorii de 33 milioane lei.

Pentru luni, 17 mai, sînt programate: S.C. Tepro S.A. (19 milioane), S.C. Asam S.A. (55 milioane), S.C. AGMUS S.A. (15 milioane), S.C. SUPREM S.A. (30 milioane), S.C. PANGRAN S.A. (34 milioane) şi RAJAC Iaşi, care împreună cu filiala sa din Paşcani are de plătit peste jumătate de miliard de lei.

Avînd în vedere că este posibil ca de luni laşul să rămînă fără apă (dacă RAJAC va fi decuplată), neam interesat la RAJAC ce măsuri se vor lua pentru a fi depăşită această situaţie. Dl. Vasile Meglei, inginerul şef al unităţii, ne-a declarat: "Sîntem atît de întîrziaţi cu plăţile pentru că şi noi avem de încasat de la clienţii noştri sume foarte mari de bani. Pentru a recupera aceşti bani am avertizat, la rîndul nostru, unităţile rău-platnice că le vom decupla. De exemplu, ultimele unităţi avertizate au fost S.C. Terom S.A. şi S.C. PANGRAN S.A. Pe măsură ce vom primi bani de la clienţi, bineînţeles că ne vom plăti şi noi datoriile".

Ţinînd cont că S.C. PANGRAN S.A. a apărut pe două liste cu datornici, am luat legătura cu directorul unităţii, dl. Aurel Macovei, care ne-a declarat: "În prezent, aşteptăm să primim de la buget subvenţia pentru luna aprilie pentru a ne achita datoriile. Am discutat cu cele două unităţi (FRE şi RAJAC; n.n.) şi am căzut de acord să achit facturile cînd voi primi banii în cauză. De altfel, nu este prima dată cînd ajungem în situaţia aceasta, pentru că trebuie să plătim furnizorii anticipat iar subvenţiile vin după două luni. Pentru a nu periclita producţia de pîine, am apelat întotdeauna la credite şi, cu siguranţă, vom proceda la fel şi în continuare, deşi s-au eliminat subvenţiile, pentru că pîinea a rămas un produs dirijat de Guvern".

În concluzie, există posibilitatea ca, din cauza blocajului financiar, să rămînem la un moment dat fără apă, pîine etc. sau, mai grav, să fie afectat sistemul energetic naţional.

Costel STROESCU

Populaţia oraşului simte nevoia cabinetelor medicale particulare

• cabinetul "Vitadent" este dotat cu aparatură produsă de concernul "Siemens" şi asigură asistenţă medicală gratuită copiilor •

În ultima vreme, tot mai multe persoane apelează la serviciile cabinetelor medicale particulare, chiar dacă pentru a putea beneficia de acestea trebuie să plătească o anumită taxă. Începînd de astăzi vă vom prezenta mai multe cabinete particulare care, prin activitatea lor s-au impus în lumea medicală ieşeană.

Situat pe strada Rîpa Galbenă, la nr. 10 C (alături de Clubul CFR) cabinetul stomatologic "Vitadent" are drept patroni pe dr. Dan Drajna Popescu şi dr. Mihai Mircea Beiu. Alături de aceştia mai lucrează dr. Sorin Cotlarciuc. Restul personalului este format din 3 asistente de cabinet, 5 tehnicieni dentari, un tehnician de întreţinere a aparaturii medicale, o contabilă şi un administrator. Înfiinţat în urmă cu un an, cabinetul dispune de aparatură medicală ultramodernă printre care un sterilizator cu programare Mistral din Anglia şi scaune Siemens, restul instrumentarului stomatologic fiind importat din Germania şi Republica Cehă şi Slovacă. Medicamentele şi soluţiile folosite pentru diferite lucrări sînt procurate din Elveţia. Cabinetul mai este prevăzut cu două laboratoare de tehnică dentară. Persoanele care îşi aşteaptă rîndul pe scaunul de consultaţie pot să asculte muzică sau să privească la televizorul color. Zilnic, numărul pacienţilor este de 11-12 persoane, care pot beneficia de îngrijiri medicale stomatologice după orarul: de luni pînă vineri de la 8,00 - 20,00 şi sîmbătă de la 8,00 -12,00. Tariful aplicat de cabinetul stomatologic "Vitadent" este următorul: - o consultaţie - 500 lei; o cimentare - 300 lei; o plombă din aliaj de argint - 1500 lei; o coroană (îmbrăcarea unui dinte sau a unei măsele) - 2700 lei; extracţia unui nerv - 2250 lei; o extracţie de dinte sau măsea - 1000 lei; o proteză totală - 15.000 lei. De menţionat că la acest cabinet stomatologic, spre deosebire de alte cabinete private, copiii sînt trataţi gratuit.

Mihaela CĂNĂNĂU

O obrăznicie de neînchipuit

La S.C. ITELS S.A. a început lupta pentru putere

• un grup de presiune vrea să-şi impună propriul director •

După ce conducerea SC ITELS SA a fost reţinută de organele de cercetare penală sub acuzaţia de bancrută frauduloasă, în cadrul societăţii amintite lupta pentru preluarea conducerii a căpătat forme aberante. Astfel, pe data de 28 aprilie 1993 a fost convocată adunarea generală a unor acţionari ai societăţii, fără respectarea formalităţilor impuse de lege (anunţarea datei adunării în Monitorul Oficial cu două săptămîni înainte de ziua stabilită, convocarea membrilor prin intermediul unui ziar local etc.). Urmare a acestei adunări a fost revocarea Consiliului de Administraţie al societăţii şi numirea unui nou Consiliu, din care fac parte (pentru Iaşi) d-nii Dorin Neagu, Ion Lupu, Liviu Mateescu, precum şi d-na Paraschiva Mocanu. Considerîndu-se director general al societăţii, dl. Dorin Neagu, director executiv cu probleme de aprovizionare, a început să ia o serie de măsuri abuzive, cum ar fi: a obligat contabilul-şef al unităţii, d-na Rodica Herghel, să-şi dea demisia sub pretextul că pentru această funcţie a fost propusă o altă persoană, pensionarul Ilie Popescu; la îndemnul d-lui Dorin Neagu, a fost forţată uşa biroului directorului economic, muncitorul care a efectuat această "operaţiune" mărturisind de faţă cu mai multe persoane că acest ordin a fost dat de d-nul director executiv (Dorin Neagu).

Aducîndu-i-se la cunoştinţă aceste acuzaţii, dl. Dorin Neagu a adoptat o atitudine marţial-zeflemitoare şi, fluturîndu-ne pe sub nas statutul societăţii, a declarat că lucrurile întîmplate sînt perfect legale, acoperirea fiindu-i chiar acest statut, în care, la articolul 14 se menţionează că se poate convoca şi adunarea generală extraordinară. Într-adevăr, articolul 14 al statutului SC ITELS SA precizează că se poate convoca adunarea generală fără îndeplinirea formalităţilor de anunţare a acesteia în publicaţiile mai sus menţionate, dar numai cu condiţia ca NICI UN acţionar să nu se opună acestei adunări, or, din 210 acţionari au fost prezenţi la acest soi de adunare generală doar 152 acţionari, iar mulţi din cei care nu au participat nu au fost de acord cu convocarea adunării, deci condiţia impusă de acest articol nu a fost respectată, prin urmare nici deciziile adoptate nu sînt legale. Referitor la forţarea uşii biroului directorului economic, dl. Dorin Neagu nu a vrut să ne declare nimic, aceste relaţii putîndu-le oferi doar Poliţiei. A negat faptul că a silit şefa contabilă să-şi dea demisia şi ne-a informat că "înspăimîntată de evenimente, d-na Rodica Herghel a solicitat să plece din unitate".

Asupra d-lui Dorin Neagu mai planează o serie de acuzaţii cum ar fi: în calitate de reprezentant al societăţii a încercat să treacă ilegal pe la vama Sculeni diverse materiale de construcţii, fapt pentru care societatea a fost amendată cu suma de 800.000 lei de către Garda Financiară. A cumpărat materiale de proastă calitate, punînd în dificultate desfăşurarea normală a procesului tehnologic. Atitudinea faţă de angajaţi este jignitoare, insultîndu-i, aducîndu-le injurii sau chiar ameninţîndu-i cu bătaia. Abuzează de serviciul pe care îl conduce, punînd la dispoziţia unor persoane care nu au legătură cu unitatea maşina de serviciu. Vînzoleala pentru acapararea conducerii acestei societăţi este acum în toi. "Monitorul" vă va ţine la curent cu mersul evenimentelor.

Adina SCUTELNICU

Investitorilor străini li se oferă o bancă de date pentru fiecare judeţ al ţării

Conform hotărîrii Guvernului din 9 aprilie 1993, Departamentul administraţiei publice locale din cadrul Ministerului Lucrărilor Publice a anunţat Prefectura să întreprindă acţiuni pentru depistarea spaţiilor şi terenurilor disponibile din domeniul privat al statului, aparţinînd societăţilor comerciale şi regiilor autonome, în care pot fi realizate activităţi şi servicii de către unităţile private mici şi mijlocii sau pot fi destinate unor investiţii de capital străin pentru realizarea de capacităţi noi sau retehnologizări.

Prin aducerea la îndeplinire a acestor fapte se va constitui o bancă de date la îndemîna tuturor organismelor ce vin în contact cu finanţatorii sau executanţii de investiţii în ţara noastră.

Cristian DUNAR

Sergiu Săvucă, şeful unei bande de vagabonzi, terorizează locuitorii cartierului Dimitrie Cantemir

• el cere bani pentru băutură şi-i ameninţă pe copii cu moartea •

Printr-un mesaj telefonic adresat redacţiei cotidianului "Monitorul", domnul M.A., din cartierul Cantemir, ne-a informat că un grup de indivizi, în frunte cu Sergiu Săvucă (21 de ani, fără ocupaţie) terorizează copiii din cartier.

"Poliţia cunoaşte cum acţionează aceştia, dar refuză să intervină prompt, lăsînd impresia că îi favorizează pe agresori", a mai menţionat interlocutorul nostru.

Cel acuzat de fapte antisociale, Sergiu Săvucă, este fost elev al liceului "Dimitrie Cantemir". Acesta acostează copiii care ies de la şcoală, îi ameninţă cu bătaia şi le cere bani şi alte obiecte pentru a-şi cumpăra băutură.

Aşa s-a întîmplat cu aproximativ o lună de zile înainte, cînd Sergiu Săvucă a acostat şi agresat doi elevi de 14-16 ani, cerîndu-le 800, respectiv 1000 lei pentru a-şi cumpăra băutură. Şantajîndu-i prin diverse metode dure, agresorul a determinat cei doi copii să meargă la domiciliu şi să aducă ceea ce ceruse. Copiii au cedat acestor presiuni, mai ales că fuseseră ameninţaţi şi cu moartea.

Însoţit şi de alţi doi-trei infractori minori, Sergiu Săvucă acţionează şi în zona Gării Internaţionale, la fîntîna arteziană unde basarabenii şi-au improvizat un mic bazar. "Acoliţii" săi sînt puşi să fure din buzunarele cumpărătorilor, Sergiu Săvucă asigurîndu-le protecţia. Dl. Constantin P., care locuieşte în cartierul Cantemir, ne-a declarat: "Puţin a lipsit să nu fiu jefuit de unul din "ucenicii" lui Săvucă, iar cînd am dat să-l lovesc pe micul hoţ, şeful bandei a sărit să mă bată".

Sergiu Săvucă acţionează chiar şi în curtea liceului la care a învăţat. Despre maniera lui de a proceda, directorul liceului, prof. Grigore Popovici, ne-a declarat: "Intră în şcoală fără permisiunea cadrelor didactice, agresează elevii şi le pretinde diverse bunuri sau foloase materiale. Acest Săvucă consumă băuturi alcoolice şi atunci cînd le consumă de multe ori îşi pierde raţiunea. Poliţia a fost atenţionată prin diverse reclamaţii ale părinţilor, dar nu acţionează. Iar dacă ei spun că au acţionat, atunci au acţionat cu multă întîrziere şi insuficient. Bănuiesc că acest Săvucă a început să aibă un fel de bandă organizată, căci prea se leagă nişte lucruri". Aşa cum afirma directorul liceului "Dimitrie Cantemir", Poliţia cunoaşte aceste cazuri, abilitat să rezolve chestiunea în cauză fiind plt.mj. I. Ioniţă, sectoristul din cartierul Cantemir. Cu toate acestea, poliţistul a motivat în faţa reclamanţilor că nu are cum interveni, de fiecare dată Sergiu Săvucă fiind găsit sub influenţa băuturilor alcoolice. Dl. M.A., care ne-a semnalat telefonic această situaţie, a afirmat că autorul agresiunilor, cînd a aflat că fusese reclamat la poliţie, nu s-a sinchisit de aceasta, afirmînd de fiecare dată că "mă salvează tata".

Sebastian CREANGĂ

ORAŞUL PE O COLOANA

Primul ministru al Greciei va vizita Iaşul

Este posibil ca primul-ministru grec Constantin Mitzoutakis să viziteze în curînd Iaşul. În pregătirea acestei vizite, prefectul Dan Gâlea a propus Mitropoliei instalarea unei plăci comemorative pentru eroii Eteriei pe zidul sălii gotice de la Biserica "Trei Ierarhi", precum şi a unui bust al revoluţionarului Alexandru Ipsilanti în incinta Mănăstirii Galata. Mitropolitul Daniel şi-a dat acordul în acest sens urmînd să pună la punct detaliile. **(C. D.)**

Unui cetăţean din Illinois i s-a furat o broşă de aur

Haradon Gale Lovse, 45 ani, din Illinois - SUA, cu reşedinţa în Iaşi, str. A. Panu nr. 50, bl. H-3, et.7, apt.1, a sesizat Poliţia Municipală că în perioada 9-11.05.1993, în timp ce a fost plecată cu soţul la Chişinău, persoane necunoscute i-au forţat uşa apartamentului, de unde au sustras mai multe lucruri. Furtul a fost posibil întrucît şi proprietarul apartamentului a lipsit de la domiciliu (gazdă).

Cu ocazia cercetărilor dispuse de poliţie s-a stabilit că din apartament s-a furat o broşă din aur şi o geantă de voiaj cu mai multe obiecte de îmbrăcăminte. Doamna Haradon şi soţul său, sînt reprezentanţii unei fundaţii de ajutorare.

Cine poate da relaţii despre acest furt este rugat să se adreseze Poliţiei municipale Iaşi, telefon 140020, 146840, 146850 sau Dispeceratului Poliţiei Judeţului Iaşi, la 146666.

Ţăranii din Popricani îşi fac singuri dreptate

Societatea comercială SAZI Popricani S.A. a informat Prefectura că în ziua de 10 mai 1993, cetăţeni ai comunei Vlădeni au ocupat la ferma Roşcani, ce aparţine acestei societăţi, suprafaţa de 100 ha teren însămînţat cu porumb, în parcelele "Surica" - 20 ha şi "Şipoţel" - 80 ha. Deoarece cultura de porumb este răsărită, societatea a cerut Prefecturii să intervină de urgenţă pentru stăvilirea acestor abuzuri. **(C.D)**

S-a stabilit preţul de vînzare la medicamentele primite din străinătate

Luni, 10 mai a.c., conducerea S.C."IASSY-FARM" S.A. a primit de la Ministerul Finanţelor preţurile de vînzare pentru medicamentele sosite în cursul lunii martie în cadrul celei de-a doua etape de ajutor economic pentru România, acordat la Banca Mondială. Cele 9 tone de medicamente, în valoare de 180 de mii dolari americani, cuprind în special antibiotice, antireumatice, antihistamice şi tuberculostatice, care vor fi livrate în cursul acestei săptămîni spitalelor ieşene. Din valoarea totală a facturilor, Direcţia Sanitară va plăti doar 10%, în funcţie de cursul de referinţă leu-dolar, banii provenind din alocaţiile bugetare ale spitalelor primite de la Ministerul Sănătăţii.

Livrările către populaţie, prin intermediul farmaciilor, vor avea loc în cel mai scurt timp posibil, aceasta fiind cea de-a doua destinaţie a medicamentelor. **(A.T.)**

A fost fixat preţul energiei electrice

În cursul zilei de marţi, 11 mai, a fost semnat protocolul privind preţul energiei electrice furnizate atît personalelor fizice, cît şi agenţilor economici. La negocieri au participat reprezentanţii ai RENEL-ului Ministerul Industriilor şi Ministerul Finanţelor. Preţul pentru persoane fizice va fi de 28 lei/kwh iar pentru agenţii economici va fi calculat în funcţie de puterea şi va ajunge pînă la maximum 38 lei/kwh. Reamintim că pînă la 1 mai populaţia a beneficiat de subvenţii pentru energia electrică plătind 6 lei/kwh faţă de 22,50 lei/kwh cît plăteau agenţii economici. Deci, pe lîngă eliminarea subvenţiilor a avut loc şi o scumpire astfel, că acum plătim energia electrică la preţul practicat la nivel european. În acelaşi document, menţionat mai sus, a fost abordată şi problema dotării consumatorilor cu contoare care să înregistreze în mod diferenţiat consumurile în funcţie de perioade. Astfel, în perioada de vîrf urmează să se plătească cu 28 lei/kwh, iar în restul zilei să se aplice reduceri de preţ de pînă la 50%.

Totuşi, specialiştii din cadrul RENEL-ului nau precizat că aceasta este o problemă de perspectivă şi că poate dura, în cel mai fericit caz 5 ani, mai ales că şi preţul acestor aparate de măsură a crescut în ultimul timp. **(C. S.)**

Poliţia îi caută pe micii scriitori

Prin Biroul de presă şi relaţii publice din cadrul Poliţiei Judeţului Iaşi, se iniţiază următoarele concursuri pe ţară, concursuri ce se adresează copiilor între 8 - 15 ani.

1. Un concurs naţional de creaţie literară pentru copii;
   - proză poliţistă - tematica - "Micul poliţist"
   - poezie - temă - "Copiii şi patria".
2. Concurs pe ţară de artă plastică cu tematică inspirată din preocupările copilăriei.

În perioada 12-15 mai la sediul Inspectoratului de Poliţie al Judeţului Iaşi, se va opera o preselecţie. Pe data de 30 mai va avea loc etapa finală la Bucureşti.

Se acordă premii (premiul I - 50.000 lei, premiul II - 30.000 lei, premiul III -20.000 lei).

Relaţii suplimentare la tel. 140720/288.

FRIGOCARNE S.A. TAMAZ INDUSTRIE ALIMENTARĂ

Copiilor le plac sucurile la pungă marca TAMAZ

Din grijă pentru ei am decis ca o pungă să coste doar 32 lei (cu 20% mai puţin decît preţul real)

Rezumatul Raportului despre România prezentat la Consiliul Europei

Procuratura României a refuzat să aducă în fața justiției un număr de încălcări flagrante ale legii

În Raport este semnalată lipsa accesului presei la informații

Adunarea Parlamentară a Consiliului Europei a discutat marți cel mai important Raport privind cererea României de a fi primită în Consiliu. Documentul, lung de aproape 12 pagini, examinează sistemul juridic, situația minorităților naționale, respectarea libertății de conștiință, modul în care este respectată viața privată și funcționarea autorităților locale. Deși Raportul nu face recomandări de acțiune României, în el este pomenită atitudinea marcat naționalistă a primarului Clujului, Gheorghe Funar, sau cererea maghiarilor de a se adopta o lege a minorităților.

Potrivit Raportului, după înlăturarea lui Ceaușescu, România a făcut progrese importante spre democrație. Totuși, țara se află într-o fază de tranziție, după cum au subliniat și majoritatea interlocutorilor români. Dificultățile în democratizarea țării, care au culminat în două rînduri cu violențele stîrnite de venirea minerilor la București, par să fi fost depășite. Raportul împărtășește îngrijorarea celor care consideră că asemenea evenimente se mai pot repeta, atîta vreme cît incidentele din trecut nu vor fi cercetate în întregime, iar cei vinovați nu vor fi aduși în fața justiției. Pînă atunci, vor persista îndoieli legate de starea democrației în România.

Îndoieli similare au fost exprimate și în ceea ce privește respectarea deplină a legilor: un sistem judiciar independent poate fi eficient numai cu sprijinul unei Procuraturi controlate în mod democratic. Din păcate, nu așa stau lucrurile în România, unde Procuratura generală, condusă pînă de curînd de doi generali, nu se subordonează încă Ministerului Justiției. Mai mult, rezervele față de situația actuală sînt confirmate de atitudinea fostului procuror general, numit între timp procuror general adjunct. În cursul întrevederii cu acesta, raportorii Consiliului Europei nu au primit răspunsuri satisfăcătoare la întrebările legate de aparentul refuz al Procuraturii de a aduce în fața justiției un număr de încălcări flagrante ale legii. Printre acestea se numără atacurile asupra unor membri ai minorității romîlor, atacarea locuințelor unor lideri ai opoziției, precum și campania de defăimare a comunității evreiești dusă de săptămînalul "Europa".

Raportul consemnează că de la 1 iulie 1993, în România va intra în vigoare o nouă lege privind organizarea sistemului juridic, care ar urma să modifice situația existentă în prezent, permițînd României să îndeplinească cerințele primirii în Consiliul Europei. Un alt pas pozitiv în această direcție ar fi adoptarea unei legi privind practicarea avocaturii, lege cerută în repetate rînduri de Asociația Avocaților din România.

Deși s-a remarcat că Poliția română s-a apropiat de standardele europene, această instituție continuă să aibă un statut militar. În consecință, plîngerile împotriva ofițerilor de poliție nu pot fi aduse decît în fața procurorilor militari, singurii cu dreptul de a decide punerea sub acuzare.

Raportul examinează și chestiunea respectării drepturilor minorităților în România. Apreciată pozitiv a fost dorința autorităților și a tuturor partidelor politice de a semna și ratifica în termen cît mai scurt Convenția Europeană asupra drepturilor omului.

O problemă foarte importantă prezentată în Raport este lipsa accesului presei la informații, accesul la informații fiind un element esențial în exercitarea libertății presei, obligatorie democrației.

Raportul remarcă un consens manifestat în România de partidele politice și diferite grupuri etnice în legătură cu necesitatea primirii cît mai repede a României în Consiliul Europei. **(după BBC).**

Război verbal între SUA și Europa

Un senator american acuză Europa de ipocrizie și indiferență față de Bosnia

Ministrul de Externe britanic, Douglas Hurd, consideră că trebuie să se pună capăt războiului de cuvinte dintre Statele Unite și aliații lor europeni, în legătură cu situația din Bosnia. Într-un interviu televizat, Douglas Hurd a afirmat că divergențele de opinie dintre Washington și Europa nu sînt foarte grave, aliații occidentali încercînd să găsească o modalitate prin care să se pună capăt ororilor din fosta Iugoslavie.

Aflat în vizită în Marea Britanie, premierul canadian Brian Mulroney a afirmat că senatorului Biden îi este ușor să vorbească în termeni abstracți, ceea ce nu se poate spune însă de Marea Britanie, Canada și Franța, care au trimis forțe terestre în fosta Iugoslavie.

Șeful diplomației britanice a făcut aceste afirmații ca reacție la cele declarate de senatorul american Joseph Biden, care susține ideea unei intervenții militare în Bosnia.

Senatorul american a calificat poziția europeană drept o combinație descurajantă de indiferență, ezitare, autoamăgire și ipocrizie.

"În Rusia ar putea fi instaurat un sistem autoritar"

• afirmă noul ambasador al SUA la Moscova, Thomas Pickering •

Senatul american a confirmat numirea lui Thomas Pickering în funcția de ambasador al SUA în Federația Rusă. Pickering, diplomat de carieră, îl înlocuiește pe Robert Strauss, care a demisionat în noiembrie 1992. În cursul audierilor din Senat pentru confirmarea sa în funcție, noul ambasador american a avertizat că există pericolul ca în Rusia să fie instaurat un sistem mai autoritar. Pickering și-a exprimat însă opinia că Federația Rusă nu va reveni la sistemul economic comunist.

În disprețul lumii civilizate

Sîrbii bosniaci întorc spatele planului de pace Vance-Owen

Liderii sîrbilor bosniaci au respins cererea conducerii Federației Iugoslave restrînse de a lua parte la o reuniune parlamentară pan-sîrbă, la care să fie examinat planul de pace Vance-Owen pentru Bosnia-Herțegovina. După cum relatează agenția Taniug, liderii sîrbilor bosniaci au decis ieri să continue pregătirile pentru referendumul programat să aibă loc la sfîrșitul acestei săptămîni. Membrii Partidului Democrat al Sîrbilor Bosniaci, condus de Radovan Karadjici, au căzut de acord în unanimitate ca o reuniune pan-sîrbă să aibă loc numai după referendum.

SUA trimite nave pentru întărirea blocadei în Adriatica

• cle au la bord rachete teleghidate

Statele Unite au trimis încă trei nave pentru întărirea forțelor ONU care asigură blocada coastelor iugoslaviei, a declarat miercuri un purtător de cuvînt al NATO. Navele - un distrugător, un crucișător, ambele avînd la bord rachete teleghidate, și o fregată - aparțin Flotei a șasea din Mediterana. Aliații au căzut de acord luna trecută să întărească blocada porturilor iugoslave, venind în sprijinul aplicării sancțiunilor impuse de ONU. Astfel, navele NATO au primit încuviințarea de a urmări vasele comerciale în interiorul apelor teritoriale și de a le deteriora, fără a folosi substanțe explozive. Amplasarea navelor americane în Adriatica este un răspuns la cererea aliaților europeni ca Statele Unite să se implice mai puternic în operațiuni menite a pune capăt conflictului din Bosnia, informează Reuter.

Pentru că e singura supraputere

SUA au parașutat veste antiglonț și căști de protecție în Cambodgia

Forțe aeriene ale SUA au parașutat miercuri, în Cambodgia, veste antiglonț și căști de protecție, destinate reprezentanților forțelor de menținere a păcii ale Națiunilor Unite, pentru perioada electorală, informează REUTER. Două avioane aparținînd Statelor Unite au parașutat și alte echipamente de urgență, cum ar fi medicamente și lanterne, un al doilea transport fiind planificat pentru joi. De la începutul anului, 13 reprezentanți ONU au fost uciși în timpul unor atacuri atribuite Khmerilor Roșii. Apelurile pentru asigurarea unei protecții suplimentare pentru reprezentanții ONU s-au intensificat după uciderea unui voluntar japonez din cadrul forțelor Națiunilor Unite. **(Mediafax)**

Cel mai grav atac din ultimele trei luni

Kabulul a fost bombardat cu 300 de obuze

Peste 300 de obuze și rachete au lovit miercuri în zori capitala Afganistanului, căzînd mai ales în suburbia nord-estică Khair Khana, a anunțat Reuter. Se presupune că atacul a fost organizat de grupări de gherilă localizate în sud-vestul Kabului. Trupele guvernamentale au luat de urgență măsuri pentru întărirea pozițiilor în zonă. Bilanțul total al victimelor nu este cunoscut. Surse medicale au anunțat pînă acum 15 morți și aproape 200 de răniți, dar au precizat că numărul morților poate fi mai mare, familiile renunțînd la declararea oficială a deceselor.

Paza de coastă japoneză a arestat 57 de străini

• ei faceau parte dintr-o rețea de traficanți

Miercuri, în portul Naha, 57 de străini, din care 7 femei, fără acte asupra lor, au fost arestați, la bordul unui vas filipinez, de către paza de coastă japoneză, aceștia fiind bănuiți de intenția de a intra fraudulos în Japonia. Au fost arestați, de asemenea, căpitanul filipinez și un membru chinez al echipajului, suspectați de a-i fi ajutat pe cei 57. Aceștia declară că sînt chinezi din regiunea Fujian, unde funcționează o rețea de traficanți care, contra unor sume importante de bani, facilitează intrarea ilegală în Japonia, SUA și Australia chinezilor atrași de salariile mari chiar și pentru muncă necalificată. **(Mediafax)**

După ce i-a umilit pe irakieni în războiul din Golf

George Bush era cît pe ce să nu-și mai vadă patria

Teheranul respinge acuzația de complot împotriva fostului președinte american

Abduljabbar Muhsen, secretarul de presă al președintelui Saddam Hussein, a respins, miercuri, la Belgrad, acuzațiile formulate de o înaltă oficialitate kuweitiană, după care guvernul irakian ar fi implicat în complotul împotriva fostului președinte George Bush, relatează Reuter. Complotul a fost deconspirat de autoritățile din Kuweit în timpul vizitei lui Bush în Emiratele Arabe, în perioada 14-16 aprilie. Muhsen a adăugat că acuzațiile au ca scop inventarea de motive pentru a justifica menținerea sancțiunilor impuse regimului de la Bagdad de către ONU, în urma invaziei din Kuweit în august 1990.

În avionul în care călătorea fostul președinte american George Bush s-a găsit o bombă, la o verificare de rutină efectuată pe aeroportul din Kuweit, înainte de a decola spre SUA.

Lideri ai Congresului Național African puteau să moară precum mușteleo

Noroc că un ziar din Johannesburg a descoperit în ultima clipă complotul

Ziarul "Star" din Johannesburg a anunțat miercuri descoperirea unui complot organizat de formațiuni de dreapta și îndreptat asupra lui Winnie Mandela, fosta soție a președintelui Congresului Național African (ANC). Este același ziar care marți a dezvăluit existența comploturilor îndreptate împotriva altor doi lideri africani, Joe Slovo, președinte al Partidului Comunist, și Peter Mokaba, președinte al Ligii Tineretului. Pe de altă parte, ziarul "Citizen" a anunțat că un necunoscut, care a pretins că reprezintă Armata de Eliberare a Poporului Azanian (APLA), a informat publicația că-l va ucide pe Baren Strydom, șeful grupării de extremă dreaptă "Lupii Albi". Acesta este acuzat de ucidere în masă și a fost eliberat din închisoare anul trecut, în baza unei amnistii acordate de guvern. Amenințări cu moartea au mai primit președintele regional din Johannesburg, Tokyo Sexwale, și purtătorul de cuvînt al ANC, Carl Niehaus. Valul de violență s-a răspîndit în Africa de Sud în urma uciderii într-un atentat, la 10 aprilie, a secretarului general al Partidului Comunist, Chris Hani, informează REUTER.

Președintele egiptean a semnat șapte condamnări la moarte

Motivul: complot împotriva statului și terorism contra turiștilor străini

Președintele egiptean Hosni Mubarak a ratificat sentințele de condamnare la moarte a șapte militanți musulmani condamnați pentru că au atacat niște turiști străini și au complotat pentru răsturnarea guvernului, informează Reuter. Nu a fost dată publicității vreo dată la care ar fi posibil să se execute sentințele. Cei șapte au fost condamnați de un tribunal militar, la 22 aprilie 1993, la acuzațiile arătate mai sus adăugîndu-se cea de deținere ilegală de arme. Atacurile asupra turiștilor aveau ca scop descurajarea turismului și s-au soldat cu moartea unui cetățean britanic și rănirea altor nouă. Din grupul terorist au mai fost judecați alți 25 de inculpați, din care trei au primit pedeapsa cu muncă silnică pe viață, iar ceilalți pedepse între 2 și 15 ani. Peste 125 oameni și-au pierdut viața în Egipt de cînd militanții musulmani au început luptele, în martie anul trecut, pentru a transforma Egiptul într-un stat islamic fundamentalist.

Autorul "Versetelor satanice" s-a întîlni cu John Major

Toată lumea musulmană a fost oripilată

Întîlnirea de miercuri dintre primul-ministru britanic John Major și autorul celebrelor "Versete Satanice", Salman Rushdie, a declanșat un val de proteste exprimate în presa scrisă și audio din Iran și Libia, relatează Reuter. Apreciind că Londra urmărește "folosirea unei controverse religioase ca armă politică" împotriva Iranului și a musulmanilor din întreaga lume, Radio Teheran face legătura între gestul politic al premierului britanic și ostilitatea crescîndă a SUA față de Iran. În același timp, un comentariu al agenției de știri libaneze JANA propune "boicotarea Marii Britanii" de către apărătorii Islamului" prin acțiuni de periclitare a comerțului britanic cu țările musulmane. Anul trecut, exporturile britanice în Iran au înregistrat o creștere cu 11%, totalizînd 830 milioane dolari.

Procesul puciștilor de la Moscova s-a amînat

Procesul celor 12 inculpați în procesul puciștilor, ce urma a fi reluat astăzi, a fost amînat pentru 18 mai, datorită stării precare a sănătății lui Aleksandr Tizianov, unul dintre acuzați.

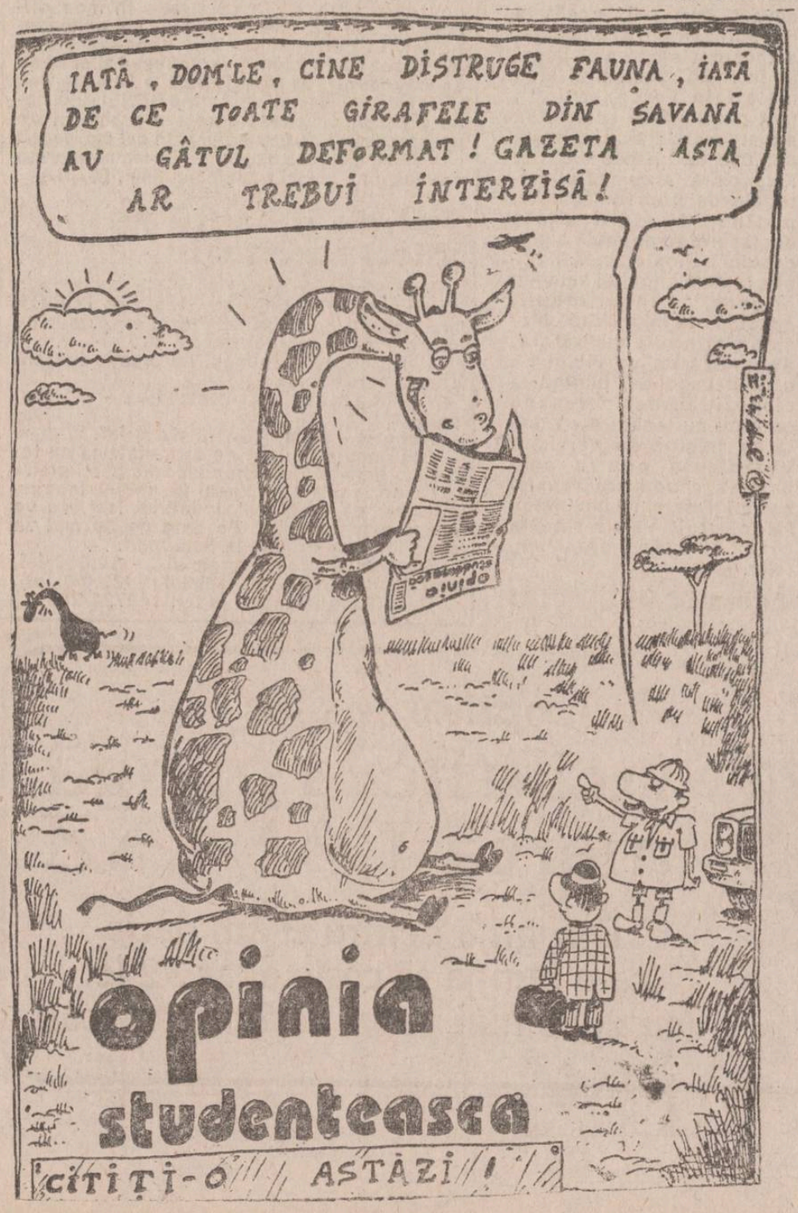

Regionala Căi Ferate Iași

Serviciul resurse umane și relații sociale

aduce la cunoștința celor interesați că pe data de 7.06.1993, orele 10,00, la sediul Regionalei C.F.R. Iași va avea loc **concursul pentru ocuparea postului de Șef cantină II din cadrul Grupului Școlar Industrial Transporturi C.F.R. Iași.**

Candidații vor depune cererile de înscriere la concurs pînă la data de 4.06.1993; la Serviciul Resurse Umane și Relații Sociale din Regionala Căi Ferate Iași, de unde se vor lua și relații, telefon 112090, interior 3303.

Condițiile de studiu și vechime sînt următoarele:

-absolvenți ai liceului economic cu diplomă de bacalaureat în specialitate - vechime în specialitate 4 ani;

- absolvenți de liceu de cultură generală cu diplomă de bacalaureat și curs de specialitate sau școală postliceală de specialitate - vechime în specialitate 4 ani;

- absolvenți de școală profesională de specialitate - vechime în specialitate 4 ani.

La depunerea cererilor de înscriere la concurs se vor prezenta următoarele:

- actele de studii în original;
- curriculum vitae;
- recomandare de la actualul loc de muncă;
- certificat de cazier judiciar.

ultimul vagon poştal

Domnul Tatulici calcă în străchini

Părerea mea personală este că, după emisiunea cu Păunescu şi aceea de luni, 10 mai 1993, "Veniţi cu noi pe programul doi", dl. Tatulici calcă în străchini. Îl rog să mă creadă că îmi pare rău de cele afirmate, întrucît am avut şi încă mai am o părere bună despre d-sa, dar se pare că ceva nu este în ordine: plictiseala, celebritatea sau frica îşi spun cuvîntul?

Din informaţiile pe care le deţin, am înţeles că dl. Tatulici a fost solicitat să facă această emisiune de către asociaţia celor escrocaţi, prin persoana d-lui Cîrlig, sufletul asociaţiei. Sînt convins că toţi cei păgubiţi au fost fericiţi la început de tema acestei emisiuni şi de prezenţa d-lui Tatulici la Iaşi, creînd o atmosferă de încredere, de speranţă că adevărul va ieşi la lumină, dar nu a fost să fie aşa. Toţi am crezut că am chemat un prieten care ne poate sprijini, dar, după cum s-a văzut, am chemat prietenul şi acesta ne-a dat în cap, trecînd de partea puterii.

Prin această emisiune, la fel ca d-na Jana Gheorghiu, dl. Tatulici a căutat să demonstreze că cei escrocaţi sînt nişte proşti, dînd în felul acesta satisfacţie escrocilor, poliţiei, procuraturii şi altor persoane răuvoitoare. Scopul acestei emisiuni, după părerea mea, nu trebuia să fie acesta. Oare cei care au formulat legile, care au dat aprobările pe plan local sau cei care au controlat aceste societăţi comerciale, cum pot fi consideraţi: proşti, incompetenţi sau escroci? Sau corupţia şi-a spus şi în acest caz cuvîntul?

Aceste jocuri de întrajutorare au mai fost şi pînă în 1989, dar sub o formă ascunsă. Am fost tentat să joc şi atunci, dar analizînd situaţia am considerat că riscul este prea mare şi m-am oprit. Dacă aş fi jucat, pierzînd în final bani, iar dl. Tatulici mi-ar fi spus: "Măi, Dintere, ai fost un prost", eu i-aş fi răspuns: "Da, am fost un prost".

Dacă printr-o împrejurare oarecare aş fi dat peste o persoană care, în schimbul unei sume de bani, mi-ar fi promis că îmi va face rost de casă sau butelie etc., pierzînd în final banii, i-aş fi dat în final dreptate d-lui Tatulici, iar dacă eu anunţam Poliţia, iar aceasta ar fi fost operativă, escrocul ar fi fost prins rapid şi eu, poate, intram în posesia banilor.

Dar, în cazul nostru, organele abilitate nu au mişcat un deget în momentul înfiinţării acestor societăţi, cu toate că semnale de alarmă au fost atît la noi, în Iaşi, cît şi în ţară. Şi atunci îmi pun întrebarea, cum pot fi consideraţi acei oameni cu funcţii de răspundere din urbea noastră: proşti, incompetenţi, escroci sau corupţi, interesaţi şi ei să profite, să prospere de pe urma altor escroci? Deci nu mai punem în discuţie ce au făcut sau ce nu au făcut Poliţia şi Procuratura pe durata anchetei, ci ar trebui puse în discuţie acele persoane care au elaborat aceste legi, care au dat aprobările pe plan local sau care aveau obligaţia de a controla aceste societăţi.

După 1989, societăţile comerciale au apărut ca ciupercile după ploaie, printre acestea numărîndu-se şi aceste societăţi de întrajutorare. Personal, citind aproape toată presa locală, am dat peste reclame care mai de care mai atrăgătoare, motiv pentru care m-am deplasat la faţa locului, constatînd, într-adevăr, că societatea funcţionează, are un sediu, o firmă, oameni angajaţi, plus un regulament de joc. Am urmărit 2 zile activitatea acestor societăţi, timp în care personalul angajat a crescut, dotarea sa s-a modernizat prin calculatoare, iar reclama în presă continuă. Toate acestea m-au determinat să depun o sumă de bani, primind în schimb un petic de hîrtie ştampilat, semnat.

Toate societăţile aveau un regulament care prevedea că, în caz că sistemul se întrerupe, participanţii vor primi jumătate din suma depusă, motiv pentru care întreb: Cînd vom primi (bineînţeles, cei care dorim) această jumătate din sumă sau dacă o vom mai primi, conform regulamentului de joc şi mai ales conform promisiunilor făcute de Paicu, de la "Class"?

În concluzie, cei aproape 50.000 de participanţi nu sînt nici proşti, nici vinovaţi că au crezut în corectitudinea unui joc de întrajutorare, legalizat printr-o hotărîre judecătorească şi, mai presus de orice, au crezut în cinstea patronilor care conduc aceste societăţi.

Mircea Mihai DINTER
B-dul Republicii nr.59 A, bl.F1, et.4, ap.19, Iaşi

S.C. CASA GRIG S.R.L. Iaşi
achiziţionează
sticle de 1/2l şi 1/1l (cu gît)
contra cost
prin chioşcurile din:
- Piaţa Halei
- Independenţei
- Nicolina
şi magazinul din Calea Călăraşi, unde vinde
bere pentru acasă
cu ambalaj la schimb.

CAFEAUA DE DIMINEAŢĂ

Un nou procedeu de integrare a handicapaţilor în societate

Am impresia că preocuparea cea mai la modă e cea a handicapaţilor. Către acest domeniu se îndreaptă toate preocupările. Am auzit de felurite asociaţii, fundaţii şi societăţi menite a-i ajuta pe aceşti concetăţeni, unii cu mijloace materiale, cei mai mulţi cu sfaturi. Recent, ne-a vizitat laşul un asemenea misionar, dl. Jean Vanier, care a şi conferenţiat la Casa Tineretului. D-sa a prezentat mişcarea "Credinţă şi lumină", care este o mişcare comunitară în ea - şi aici intervine, cred eu, partea surprinzătoare - se găsesc persoane cu un handicap psihic mai mult sau mai puţin grav; ele sînt acompaniate de părinţii lor şi de prieteni, în special de tineri. Membrii comunităţilor se întîlnesc la intervale regulate. Legături din ce în ce mai profunde se creează între toţi prin împărtăşirea dificultăţilor şi a speranţei, prin sărbători şi celebrarea Euharistiei.

"Important e, a spus vorbitorul, să ne întîlnim să ascultăm persoana handicapată, pentru ca legăturile reale să se creeze. Astfel, ajungem să ne cunoaştem, să ne îndrăgim, şi nu mai lăsăm singură, izolată, persoana handicapată, încercăm să purtăm greutatea celorlalţi, să ne încurajăm spre a progresa. Astfel, acţiunea "Credinţă şi lumină" este o speranţă pentru handicapat, pentru părinţii şi prietenii lor, pentru toţi cei care acţionează pentru integrarea persoanei handicapate în societate. Acţiunea aceasta are un timp de comunicare şi întîlnire; un timp de sărbătoare şi un timp de rugăciune. Iubirea trebuie considerată ca sursă de creativitate. Harul lui Dumnezeu şi nevoile care apar vor inspira multe alte iniţiative: timp de primire şi de sărbătorire; tabere de vacanţă; pelerinaje; zile de formare; de reculegere, ieşiri la sfîrşit de săptămînă...

Să trecem la organizare. Baza o formează comunităţile. O comunitate e animată de un grup de patru pînă la şapte persoane responsabile (părinţi, prieteni, preoţi...). Comunităţile întreţin între ele legături de prietenie, întîlniri regionale, naţionale, internaţionale, printr-o cartă şi o constituţie, care să se integreze în activităţile societăţii şi ale Bisericii şi în special ale parohiei.

Conferinţa de la Iaşi s-a desfăşurat într-un cadru deosebit. A participat un numeros public, în frunte cu I.P.S. Mitropolit Daniel, şi dl. Dan Gâlea, prefectul judeţului. Prin grija Mitropoliei au fost aduşi cu autobuzul grupuri de handicapaţi, spre a participa la conferinţă. Lumea handicapaţilor e o lume închisă pentru cei care nu găsesc cheia de integrare, mai precis au succes cei care se pot integra în această lume, ciudată. Din datele oferite de părintele Constantin Andrei în prezentarea conferenţiarului, am aflat că dl. Jean Vanier a fost ofiţer de marină şi are doctoratul în filosofie. Vizitînd un spital de psihiatrie a fost atît de impresionat încît a cumpărat o căsuţă în satul Trosly din Franţa şi a invitat doi handicapaţi să locuiască împreună cu el. Acesta a fost începutul.

A fost prima comunitate numită "Arche" (probabil prin trimitere la arca lui Noe). Astăzi există asemenea comunităţi în diferite ţări. Ele presupun convieţuirea în cadru familial a 3-10 handicapaţi şi a cîtorva asistenţi, oameni hotărîţi să-şi ofere o perioadă de viaţă, dacă nu chiar toată, pentru îngrijirea lor. Şi tot Jean Vanier a iniţiat mişcarea "Credinţă şi lumină" pentru handicapaţii care trăiesc în familii proprii. Handicapaţii, părinţii şi prietenii lor se întîlnesc periodic pentru a serba ceva (onomastici, aniversări) de fapt, pentru a se cunoaşte, a comunica, totul într-un cadru festiv.

Jean Vanier a mai fost în România în anul 1990. Revine acum pentru un ciclu de conferinţe şi o reculegere la biserica Danari şi la biserica franceză din Bucureşti.

Experienţa lui ne aminteşte strădania Donnei din serialul "Dallas" cînd, dorind să înfieze un copil handicapat, devine instructoare la un institut de handicapaţi, învăţînd să comunice cu ei. Donna reuşeşte pînă la urmă şi se ataşează de acel copii loviţi de soartă. Ca şi în cazul Donnei din film, conferenţiarul de la Casa Tineretului ne-a declarat: "Nimeni nu este mai surprins decît mine în dezvoltarea comunităţilor "Le Arche". Privind înapoi, îmi dau seama că harul lui Dumnezeu mă apără. Am descoperit că viaţa alături de cei în suferinţă este grea, tocmai pentru că ei îmi cer să mă schimb, să cresc în iubire, să fiu mai blînd şi mai înţelept. Mai mult, am decoperit că handicapaţii pot fi o sursă de pace şi unitate în lumea noastră atît de divizată, dacă sîntem capabili să-i ascultăm şi să ne împărţim viaţa cu ei."

În linii generale, mesajul lui Jean Vanier, care este de fapt mesajul Evangheliei trăit de oameni, ca şi noi, în lumea de azi, cere mai mult decît atenţia noastră de cîteva ore. Mesajul său ridică în faţa sufletului fiecăruia problema disponibilităţii, problema dăruirii din iubire. Revenind la curtea noastră, să vedem în ce măsură putem aplica principiile lui Jean Vanier. În acea zi, a fost, totuşi, o zi de sărbătoare pentru handicapaţii prezenţi la conferinţă. Barul "Osana" al studenţilor teologi şi sub bagheta studentului Nichita Marcel, a susţinut un concert de piese religioase magazinul "Damis" le-a oferit dulciuri, dar pînă la realizarea visului lui Jean Vanier mai avem de urcat. Deocamdată, după o campanie, de presă dîrză, se pare că am reuşit ca la importatul centru de handicapaţi din Bd. Rosetti, handicapatul să nu mai fie "obiectul de exploatare", ci "subiect de studiu". Să zicem că e un început fericit. Mitropolitul nostru a atît de inimos încît ar vrea să aline toate durerile să fie şi la noi aşa cum a văzut în Elveţia. Dar, mai ales în actuala conjunctură, cine are posibilitatea de a se dedica unor acţiuni umanitare cînd nu ştie ce poate face cu viaţa lui?

Aşa ceva, se poate pretinde cînd ai traiul asigurat şi dispui de timp. Biserica primeşte mereu sarcini încît nu le mai poate onora. Şi ajutoarele primite ne vin cu socoteală. Cei care dau ştiu ce se alege din ele. Mitropolia nu mai poate face faţă situaţiei. Încît sfaturile d-lui Jean Vanier sînt foarte interesante şi desigur că în anumite condiţii dau rezultate. La noi însă cine le poate aplica?

Ne ard la tălpi alte probleme de viaţă, de pildă, ce se alege din terenuri (sînt sute de ha.!) atribuite bisericii. Iată un subiect de tabletă viitoare.

Aurel LEON

Rectificare: Din cauza caligrafiei mele deteriorate în anunţul privind constituirea secţiei Iaşi, a Asociaţiei "Frăţia Ortodoxă Română" s-au produs două grave erori, pe care ţin să le rectific:

1. Adunarea de constituire are loc astăzi, la Biserica Bărboi, dar nu la ora 12,00 cum a apărut, ci la ora 17,00.
2. Printre participanţii veniţi de la Bucureşti, e şi prof. Constantin Galeriu, prea cunoscut spre a fi confundat.

Din scrisorile, telefoanele şi audienţele zilei

Dl. Ifrim Neculai, cartierul Nicolina I, str. Împăcării nr. 25, bl. 907, sc.1, ap.1 Iaşi: Cu data de 18 martie a.c. aţi primit repartiţie pentru apartamentul din acest bloc. Vi s-a pus în vedere prin nişte afişe lipite pe uşă să vă prezentaţi la Asociaţia de la blocul 915, pentru a fi luaţi în evidenţă şi să plătiţi fondul de rulment şi alte presupuse cheltuieli.

Susţineţi că blocul este încă în organizare de şantier, că nu aveţi montate aparate de înregistrare a consumului la apă, gaz metan, etc. În plus din cîte cunoaşteţi încasarea fondului de rulment se face după criterii, altele decît cele legale - adică în loc, să fie unitate de calcul, camera s-a inventat numărul de persoane - ca la cheltuielile de întreţinere.

În acestă situaţie locatarii se îndoiesc de corectitudinea administratorului, Ungureanu - cunoscut şi din ziar că nu prea îşi face datoria.

Locatarii din noul bloc -907- doresc să aibă asociaţia lor. Să nu depindă de Administraţia de clădiri - unde cheltuielile sînt deosebit de mari petentul avînd "experienţa" de la blocul 100B str. V. Lupu unde "Termoficarea" a încasat cît a vrut.

Dl. Dinculescu Clement, P.T. Tătăraşi 20 - reproşează cheltuielile deosebit de mari de consumul de apă caldă în luna aprilie 1993. După contoarele de consum - made Israel - consumul pentru 620 apartamente, recte 1600 de persoane, în aprilie s-a ridicat la 11.000 m.c. faţă de 5000 - 7000 m.c. anterior.

Metrologia cînd îşi dă avizul asupra unui asemenea aparat de măsură nu-l pune mai întîi la probă alături de cele de fabricaţie autohtonă? Ce explicaţie poate da Metrologia despre subaprecierea de produse Paşcani ori la Bucureşti?

Produse în ţară apometrele respective poate ar face înregistrări mai corecte pentru buzunarele noastre faţă de cele străine care se dovedesc neiertătoare cu sărăcia.

Dl. Vasiliu Dorin Bd. Copou nr.39 Iaşi: Vă alăturaţi sublinierilor de merit arătate de dl. Bogdan Ulmu în "Monitorul" de luni, referitoare la controversatul Paul Everac şi adăugaţi: "omul cînd dă în ridicol, fie prin vorbă fie prin faptă, e bine să nu-i mai deranjeze pe alţii sîmbătă de... sîmbătă"

Dl. Tudose Ion str. Macedonski nr.43 Iaşi: necazurile de pensionar şi de bunic vi le înţelegem pe de-a-ntregul.

Dvs. nu sînteţi împotriva determinării diagnozei sărăciei noastre - indiferent de la care vin şi că poartă denumiri care de care mai protecţioniste: prag de sărăcie ori de subzistenţă, minim de trai acceptat ori de rezistenţă... la viaţă.

Pe dv. vă frămîntă că sînteţi la jumătatea lui mai şi nu v-aţi întîlnit cu sumele promise în... grafice. Că va sosi ziua de 1 iunie - ziua copilului. Şi că acum, nu mai sînteţi numai părinte a doi copii, două nurori, ci şi bunic a patru nepoţi, plus soţie. Fiecăruia trebuie, să-i pregătiţi ceva. Şi vă întrebaţi: la stabilirea veniturilor pensionarilor s-a gîndit cineva că bunicii aceştia, mereu cu părul înspicat, în afara evidenţei şi a grijii pentru bugetul de familie cu care operează statistica, mai trebuie să fie atenţi şi cu cei ai lor măcar de ziua copilului, de Paşte ori Crăciun, de Moş Nicolae, la ziua de naştere ori onomastică?

Un om, un cadru didactic, o doamnă care a suferit din cauza lui Ionel Onofraş, patronul firmei OCCO SILHOUETTE: "mulţumiri şi felicitări colectivului de la "Monitorul" pentru curajul de a da în vileag matrapazlîcurile celui care nu merită titlul de... om.

Mulţumindu-vă vă urez îndrăzneală şi curaj în arătarea şi a altor persoane care ne fac viaţa de nesuportat, uneori"

Sărutări de mînă doamnă că v-aţi cheltuit banii sunîndu-ne şi încurajîndu-ne. Sperăm să nu vă înşelăm aşteptările.

Zaharia Albert str. Moara de Foc nr. 7, bloc 432 Iaşi: "1 Mai - ziua ridicării subvenţiilor, a înlocuirii lor prin compensare şi indexare, ziua necazurilor noastre maxime, nu-i deloc motiv de linişte pentru viitor".

Preţurile de la 1 mai nu-s ultimele scumpiri ale produselor alimentare ori industriale. Să nu uităm, spuneţi dv., că nu peste mult timp, probabil în jurul zilei de 1 iunie, va fi momentul recalculării produselor, a materiilor prime. Va fi nevoie atunci de o nouă... reaşezare de preţuri. Imediat, va veni sorocul aplicării taxei pe valoarea adăugată, în locul impozitului pe circulaţia mărfurilor.

Dl. Isărescu, guvernatorul băncii, mîngîind monedele, caută cu mîndrie către hîrtia de 10.000 lei. Pe cînd cea de 100.000 lei?

D-na Mititelu Maria str. V. Lupu 98A, Bl. P2, et.I, apt. 6, Iaşi: sînteţi deosebit de necăjită, de amărîtă. N-aţi primit pensia pe luna aprilie 1993, deşi trebuia s-o încasaţi de la 15 aprilie. Oficiul de pensii Iaşi v-a expediat-o la comuna Heleşteni cu toate că dv. nici nu cunoaşteţi unde vine localitatea. Poştaşul a predat-o altei persoane, iar pe cuponul de pensie a fost trecut un număr fals de buletin. Cererii dvs. nr. 134/2443 din 6 mai a.c. depusă la Poşta Centrală nu vi s-a răspuns. A fost şi timpul prea scurt, zicem noi. Şi tot noi vă spunem că vinovat este şi salariatul de la oficiul de pensie care, neatent ori grăbit, v-a încurcat domiciliul.

În rest, fapta poştaşului va fi sancţionată, nu ne îndoim de conducerea poştei, dar şi Direcţia judeţeană de poliţie - prin postul local de poliţie - trebuie să vadă cum este cu... falsul.

Rău este că, deocamdată, dvs. nu aveţi bani. Cînd se va rezolva, vă rugăm, anunţaţi-ne.

Sînteţi supărată că cei de la pensii şi cei de la poliţie nu-şi recunosc măcar... vinovăţia.

D-nă Mititelu, dvs. cunoaşteţi proverbul... "Capra greşeşte, iar oaia trage ruşinea".

Ion N. OPREA

PULS PULS PULS PULS

Vreţi să ne batem în tiraje?

În pulsul de alaltăieri a apărut un comentariu în legătură cu magnatul de presă de la Bucureşti care pregăteşte o lovitură subtilă postului de radio "Nord-Est", al cotidianului "Monitorul", care va concura, în curînd, la CNA, pentru ocuparea frecvenţei de 72,44 MHz. Nu stăm acuma să adîncim subiectul cu magnatul bucureştean, asta se va face la vremea potrivită, cînd sosesc anumite confirmări interurbane. Acum ne vom referi la o întrebare pe care ieri un coleg de breaslă a lansat-o şi care sună aşa: "Cui îi e teamă de concurenţă?" Dacă ar fi să formulăm pe loc răspunsul, ar trebui să zicem, scurt şi cuprinzător: "Nouă nu ne este teamă, poate vouă". Dar cum răspunsurile laconice nu ne caracterizează, facem o explicitare.

Despre concurenţa în mass-media ieşeană nu s-a prea vorbit, pentru că, pînă la această oră, singura piaţă care există este cea a ziarelor. Într-adevăr, putem afirma că la laşi oricare din cele patru cotidiene este mult mai bun decît orice alt ziar din provincie. Asta o spunem şi o repetăm oricui. În rest, concurenţa în domeniile radioului şi televiziunii nu-şi are rostul acum, cînd funcţionează numai un post de radio particular ("Vox T") şi unul de televiziune ("TELE M"). Revenind la piaţa ieşeană a cotidienelor, observăm că, de fapt, nu este vorba despre concurenţă în adevăratul sens al cuvîntului. De ce spunem asta? Pentru că, acum, "Monitorul" costă 50 lei exemplarul, iar celelalte cotidiene sînt cu 30-35 lei mai ieftine. În felul acesta, întrebarea cu "frica de concurenţă" se întoarce ca un bumerang împotriva celui care a formulat-o. Da, coane, aşa e. Dacă te crezi un gazetar straşnic, profesionist, onest, dacă nu ai nimic de ascuns, dacă ai subiecte, idei, dacă ştii într-adevăr să faci o gazetă, atunci scumpeşte publicaţia tot la 50 lei (dacă respectaţi principiul economiei de piaţă, potrivit căruia orice produs trebuie vîndut cu un preţ mai mare decît preţul de producţie) şi apoi hai să ne batem în tiraje şi în număr de cititori! A poza în mod demagogic în apărătorul celor "nedreptăţiţi", ca apoi să iei apărarea tuturor cauzelor pierdute, tuturor mafiotilor, a scrie că e negru ceea ce "Monitorul" a scris că e alb numai din dorinţa de a da cu tifla "colegilor de breaslă", apoi acesta, coane, nu se mai cheamă spirit concurenţial. V-o spunem absolut amical: a continua să trataţi gazetăria aşa cum o faceţi acum, cultivînd necinstea, şantajul, insinuarea murdară, fiind tribuna tuturor mafiotilor şi guşaţilor corupţi din acest oraş, ei bine, riscaţi ca în doi-trei ani să vă transformaţi într-o fituică murdară, de scandal, care va umbla prin aşternuturi după subiecte "senzaţionale". Orice oraş poate tolera o fituică de scandal. Dacă vreţi să ajungeţi aici, atunci continuaţi aşa cum faceţi acum. Spunem şi repetăm: este culmea nesimţirii şi a ipocriziei să dai lecţii de gazetărie, să teoretizezi principiile concurenţei în presa scrisă, cînd practici preţuri de dumping la publicaţia pe care o editezi. De ce nu scumpiţi? Nu cumva, de fapt, sînteţi înfricoşaţi de perspectiva prăbuşirii tirajului?

În privinţa "imposturii" redactorilor "Monitorului", care concurează pentru "Radio Nord-Est", pe frecvenţa de 72,44 MHz, lucrurile stau la fel de clar. În măsura în care redactorii "Monitorului" au lansat o publicaţie care şi-a cîştigat stima şi respectul printre cititorii ieşeni şi nu numai, la fel, cred cu tărie că vor lansa şi postul de radio "Nord-Est", pus în slujba comunităţii 24 de ore din 24. De fapt, explicaţia urzicării colegului nostru de breaslă este mult mai simplă. Dumnealui turbează de furie că "Monitorul" intenţionează să pună pe roate şi un post de radio, iar dînşii nu. Păi cine v-a împiedicat să vă înscrieţi la concurs? De ce nu v-aţi făcut dosar de înscriere? V-a oprit cineva, vreunul dintre cei "care fac să sufere sau chiar să dispară cinstea şi dreptatea şi să triumfe impostura"? Haidem să fim serioşi. Dacă redactorii de la "Monitorul" au hotărît să editeze ziare, reviste şi să lucreze la un post de radio, apoi lăsaţi-i în pace, să-şi vadă de treabă, aşa cum şi voi veţi fi. Numai valoarea, cinstea şi onestitatea faţă de comunitate sînt singurele valori care ne vor acredita cu adevărat ca "ziarişti", "profesionişti" şi aşa mai departe. Nu trîncăneala de presă, nu şmenuiala cuvîntului, nu şantajul, nu ameninţările, specifice unor pungaşi de presă. Cît despre ipocrita "susţinere" a disidenţei de la "Vox T", şi această afacere este tot în spiritul celor de mai sus. Adică, acum cîteva luni îl susţii pe Ovidiu Constantinescu, iar acum îi sprijini pe duşmanii săi. Asta se cheamă "profesionalism", "gazetărie de ţinută" şi "respect faţă de cititori", nu-i aşa? Dincolo de acestea, examenul de la CNA va fi cel ce va decide cine va ieşi în eter pe 72,44 MHz. Argumentele profesionale sînt singurele care trebuie să determine decizia CNA, nu presiunea magnaţilor de presă bucureşteni, nu clămpăneala de precupeţi din provincie.

Cornel CRISTOIU

Despre "punerea la punct a basarabenilor" şi "ostaşii din Armata a 14-a a lui Lebed"

Încă înainte de Paşte, în unul din numerele "Evenimentului", domnul Val Condurache, după cum era de aşteptat, şi-a exprimat indignarea faţă de "însemnările agramate teatral", pe care le-am comis într-o recenzie despre un spectacol de la Teatrul Naţional, fără să-şi argumenteze, nu se ştie de ce, afirmaţia. În redacţia "Monitorului" am auzit zvonuri, că aş fi încurcat profesiile personajelor din spectacol. Adică, în loc de o învăţătoare, ar fi vorba de o servitoare. Şi încă ceva de acest gen. Tot ce-i posibil. Dar aceasta nu schimbă esenţa, pe care am fost în stare s-o receptez. O altă învinuire se referă la greşelile lingvistice, care s-au strecurat în unele texte publicate în "Monitorul". Circumstanţele nu mi-au permis să prezint la redacţie materiale dactilografiate. Le-am prezentat scrise de mînă şi la culeg, din păcate, aproape întotdeauna au fost comise greşeli. De altfel, cele mai grave au fost semnalate de notele respective. Profitînd de această ocazie vreau să-mi cer scuze de la cititorii ieşeni pentru imperfecţiunile întîmplătoare ale textelor şi-i asigur că în viitorul apropiat voi face tot posibilul, pentru a reduce la minimum "caznele" asupra cuvîntului.

E uşor şi comod să faci o persoană necunoscută "ostaş în armata lui Lebed", numai după nişte "însemnări agramate". Sper, ca în perspectivă, domnul Condurache să aibă curajul sau cel puţin curiozitatea să mă cunoască, chiar cu riscul de a-şi pierde din timpul preţios, cît şi o parte din perfecta dumisale vedere. Pentru orice eventualitate voi lua cu mine o pereche de ochelari. Dioptriile vor purta masca Vestului.

Domnia - sa, mă învinuie că am "formaţie comunistă temeinică".

Prin anii '70, împreună cu alţi colegi de liceu am depus şi eu flori la monumentul lui Ştefan cel Mare (astfel de manifestări pe timpuri erau interzise la Chişinău), şi am cîntat chiar şi un cîntec patriotic, pentru care am fost inclus în "lista neagră" şi prigonit de securitate, atribuindu-mi-se cunoscutul calificativ de "naţionalist". Mai tîrziu, în condiţii de laborator, am realizat un film după opera lui Eminescu, care, pe timpuri, a fost pozitiv apreciat de intelectualii de peste Prut (nu numai de doamna Lari). Aceasta, însă, nu l-a împiedicat de ministrul cinematografiei de atunci, oficial, să mă facă apolitic. Apoi, securitatea, sub nişte pretexte false mi-a făcut percheziţie la gazda unde locuiam şi m-a avertizat, în scurt timp, să părăsesc Chişinăul...

Dacă aceasta se numeşte "formaţie comunistă", mă rog, domnul Condurache, n-are decît, şi în continuare, să se ţină cu amîndouă mîini de această convingere.

Enumerarea aşa-ziselor manifestări anti-comuniste ar putea continua, însă nu e cazul şi apoi, din păcare, nu dispun de "caseta" care să-mi confirme mărturiile, în caz de necesitate. E vorba de caseta cu interviurile lui Pintilie susţinute la TV Franceză şi care era gata s-o pună la dispoziţie, nu demult, opiniei publice, pentru a separa împotriva calomniei aduse de snobismul lui Goma. De altfel, ambii sînt de origine basarabeană. Sînt pe departe de a mă compara cu Pintilie... Oricum, aceasta ar trebui să ne dea de gîndit.

Personal, dar şi o parte din intelectualii din generaţia mea din Basarabia, ca fiinţă spirituală, niciodată, nu ne-am simţit împărţiţi în două, ci numai ca fiinţă fizică. Acum, cînd a apărut şansa - a cîta oară? - întregirii neamului, se creează precedentul fals de a-i lua pe românii basarabeni drept rusofoni şi inculţi. Cu acest slogan se loveşte în basarabenii care învaţă sau care încearcă să se stabilească în România. Astfel, am impresia, că faci tot posibilul pentru a trasa hotarele şi în spiritul acelora, care în ciuda destinului vitreg au avut curajul şi puterea să-şi menţină credinţa nedivizată.

Pericolul unei eventuale întăriri a hotarelor de la Prut vine nu atît de la Armata a14-a, sau de la "ostaşii", care s-au infiltrat printre noi, ci, mai ales de la cei, care cu ajutorul calomniilor absurde îşi asumă dreptul de a da verdicte: cine-i "ostaş"; cine-i KGB-ist; cine-i patriot; etc. Datorită şi puterii asumate, ultimii, mereu i-au manipulat pe primii. Nu cred, că e suficient să fii de origine basarabean pentru a crede că poţi înţelege absolut problemele Basarabiei. Acest "privilegiu", poate doar predispune spre o anumită îngăduinţă şi dezinteres. În consecinţă, metodele "punerii la punct" cu convingeri de tipul "stricarea limbii", "ostaşi din armata lui Lebed" etc, le cunoaştem...

Mă opresc aici, fiindcă cu tot binele pe care l-am făcut şi mai avem de gînd să-l facem ţării, riscăm, în viitorul apropiat, să completăm lista calomniilor cordiale dintre românii de origine basarabeană. În ceea ce priveşte ideile, rămîn "pe fir": nu numai cu "Moscova nostalgică", ci şi cu starea de veghe a domnului Val Condurache. Chiar dacă la insistenţa binefăcătorilor naţiunii, într-o bună zi mi se va "lua pixul din mînă".

Desigur, nu-i estetic mirosul idealului mort pe care, acum, în perioada de tranziţie, după cum ne sugerează Pintilie, în ultimul său film, îl transportăm cu solemnitate spre un cimitir pitoresc.

Igor ISAC

Notă: Replica a fost scrisă îndată după apariţia materialului vizat. Din considerente etice, autorul a preferat să-l dea publicităţii după sărbători.

SPORT SPORT

Transferuri de primăvară în fotbalul internațional

În Anglia

• trei jucători sud-africani au pătruns în campionatul englez de fotbal. Este vorba de Steve Komphela și John Moshenou (mijlocași) la Derby County, precum și de David Nyathi (atacant) la Chelsea.

• în timp ce Norwich City și-a întărit linia ofensivă cu Efan Ekoku, adus pentru 500.000 de lire sterline de la echipa de liga a III-a Bournemouth, Coventry și Blackburn Rovers au decis să facă schimb de atacanți: internaționalul american Roy Wegerle contra internaționalul scoțian Kevin Gallacher.

• se pare că celebrii jucători John Barnes și Jan Rush vor părăsi în următoarele săptămîni clubul F.C. Liverpool, fiind puși pe lista de transferuri. De ei se interesează Aston Villa, respectiv Everton și Leeds.

• lui Des.Walker nu i-a priit aerul Italiei, așa că a decis să se întoarcă de la Sampdoria, unde evoluează în acest sezon. El a semnat deja un precontract pentru doi ani cu Sheffield Wednesday, din prima ligă engleză.

În Germania

• internaționalul elvețian Chiriaco Sforza, actualmente mijlocașul lui Grasshopper Zurich, va evolua din ediția viitoare la echipa germană F.C. Kaiserslautern. Suma transferului este estimată la 1.3 milioane dolari.

• tot spre Bundesliga s-au îndreptat și pașii atacantului olandez Erik Meijer, de la Maastricht. El a fost achiziționat pentru 2 milioane de dolari de VfB Stuttgart.

• Bayern Munchen se arată foarte interesată de transferul scoțianului Duncan Ferguson, de la Dundee United. În vîrstă de doar 21 de ani, Ferguson este considerat copilul-minune al fotbalului din țara cimpoaielor, un veritabil Rush II.

• întrucît clubul spaniol Betis Sevilla i-a reziliat în iarna acestui an contractul, atacantul ceh Roman Kukleta s-a gîndit să-și încerce norocul pe alte meleaguri. Și a rămas la Dynamo Dresda!

Ion C.

Prin fax de la Paris

Roland Garros '93 la fața locului (II)

MICHAEL CHANG - cel mai tînar cîștigator din istoria turneului

• Omul, stadionul, turneul

Nu există, cu siguranță, nici un amator de sport care să cunoască importanța turneului care va începe peste cîteva zile. Roland Garros e un fel de nume magic, pe care l-am învățat la vîrsta copilăriei, mai precis în 1971, cînd Năstase pierdea finala de simplu în fața lui Jan Kodes. Dar cîți dintre dumneavoastră s-au întrebat de unde vine, oare, acest nume?

• Franța etern recunoscătoare

În 1904, Traian Vuia a fost primul care s-a ridicat deasupra solului conducînd un vehicul construit de el însuși. Legenda lui Icar devenea realitate și mii de îndrăzneți îi vor călca pe urme. În iunie 1913, un foarte tînăr aviator francez, în vîrstă de 25 de ani (n. 6 octombrie 1888), stîrnește admirația compatrioților săi și a întregii Europe traversînd în zbor întreaga Mediterană. Ca orice tînăr care se respectă, eroul nostru era un fervent practicant al sportului, component al echipei de rugby Stade Français. Întreprinzător din fire, el reușește să obțină și concesionarea unui viitor stadion de tenis, împreună cu prietenul său Emile Lesieur. Toate căile par a se deschide în fața impetuozității tînărului aviator Roland Garros. Dar cerul Europei se întunecă. La Sarajevo (tot la Sarajevo...) se aude primul foc de armă al războiului mondial. În rîndurile aviației franceze, pilotul Garros se distinge din nou, ajungînd pînă la gradul de locotenent. Din nefericire, aripile i se frîng cu doar o lună înainte de sfîrșitul războiului, fiind doborît într-o bătălie aeriană deasupra localității Saint Morel, în Ardeni, în ziua de 5 octombrie 1918; a doua zi ar fi împlinit 30 de ani. Zece ani mai tîrziu, stadionul pe care îl visase avea să fie inaugurat. O țară întreagă îi cinstea memoria.

• Mâtro Porte d'Auteuil

Stadionul Roland Garros, se găsește în sud-vestul Parisului, aproape de Bois de Boulogne, într-o zonă care concentrează un număr impresionant de construcții de interes sportiv: un mare complex de terenuri destinate sportului universitar; cea mai veche piscină din Franța, construită la mijlocul secolului trecut; stadionul Parc des Princes, enormă cutie de rezonanță din beton. Toate acestea pălesc însă în fața veritabilului oraș pe care îl constituie complexul de tenis. Și spun oraș pentru că aici, în timpul turneului îți poți face chiar și cumpărăturile zilnice. Piața centrală a complexului poartă numele "mușchetarilor" care, în 1927, au cucerit pentru prima dată Cupa Davis, punînd capăt hegemoniei anglo-americane în acest sport. De altfel, statuile în bronz ale lui Renă Lacoste, Jean Borotra, Henri Cochet și Jacques Brugnon domină piața amintită. Complexul comportă, în total, un număr de 16 terenuri cu suprafață de zgură, capacitatea totală a tribunelor fiind de 31.377 locuri (17.223 locuri pentru terenul central). În anul 1994 va fi inaugurat un nou teren semiacoperit (capacitate 10.000 locuri) și alte șapte terenuri secundare destinate antrenamentelor și meciurilor de calificare. Anul viitor, Roland Garros-ul va deveni, așadar, cel mai mare complex de tenis din întreaga lume!

• Un turneu centenar

Deși statisticile nu reține decît învingătorii începînd cu 1928 (primul laureat, Cochet), e bine să știți că prima ediție a internaționalelor de tenis ale Franței s-au disputat în anul 1891. Pînă acum, cele mai multe titluri au fost obținute de Bjorn Borg (șase: 1974, 1975, 1978, 1979, 1980, 1981), respectiv Chris Evert (șapte victorii: 1974, 1975, 1977, 1980, 1983, 1985, 1986). Recordurile de precocitate le deține Michael Chang (învingător în 1989, la vîrsta de 17 ani și 3 luni), Monica Seles (primul succes în 1990, la 17 ani și 6 luni). Palmaresul românesc include patru victorii: Ilie Năstase în 1973 (6-3, 6-3, 6-2 în fața lui Nikola Pilici), Virginia Ruzici în 1978 (6-3, 6-0 cu Mima Jausovec: cele două finaliste au cîștigat apoi și finala de dublu), cuplul Țiriac-Năstase (1970) și, în sfîrșit, Andrei Pavel, care a reușit să se impună anul trecut în competiția rezervată juniorilor. (va urma)

Eugen FLORESCU

Și la Vatican se joacă fotbal!

• există o echipă reprezentativă și un campionat propriu

E inutil să mai vorbim despre imensa popularitate de care se bucură astăzi fotbalul pe tot globul. Doar simplul fapt că FIFA are mai multe state membre decît ONU spune totul foarte limpede și convingător: sportul-rege a cucerit întreg pămîntul. Parcă pentru a da o mai mare valabilitate acestei afirmații, reporterii revistei belgiene "Sport Magazine" și-au propus să vadă dacă fotbalul a pătruns și la Vatican. Iar surpriza a fost deosebită: jocul cu balonul rotund e aici ca la el acasă! Cele dintîi meciuri la Vatican s-au disputat la începutul anilor '70, ca un prilej de destindere pentru cardinali după lungile meditații religioase. Fenomenul a luat avînt sub actualul papă Ioan Paul al II-lea, care în tinerețe a practicat și el fotbalul în Polonia, țara sa de origine. Papa nu se sfiește să afirme că este un mare admirator al echipei spaniole C.F. Barcelona, avînd chiar carnet de membru susținător. În 1981 a fost înființat un campionat al Vaticanului, purtînd numele de Coppa Amicizia. La el poate lua parte un număr nelimitat de echipe, alcătuite din angajații curții papale. Competiția are un caracter pur amator și toate cheltuielile de organizare sînt suportate de stat. Nu e neapărat necesar să cîștige echipe ale slujitorilor bisericii. De exemplu, în 1984 s-a impus echipa Poliției, iar în 1987 cea a tipografilor care scot "Osservatore Romano", ziarul Vaticanului. Deși nu este afiliată la FIFA, Curtea Papală are o echipă reprezentativă care pe parcursul a 17 ani a susținut peste 30 de partide. Cea mai mare înfrîngere i-a fost administrată în 1988 de A.S. Roma: 9-1. Sergio Valci, directorul lui Federcalcio Vaticana (există și așa ceva...) justifică astfel organizarea campionatului: "Fotbalul permite menținerea angajaților noștri în formă bună și este un mod de relaxare după activitățile cotidiene, mai mult sau mai puțin obositoare. Sportul nu intră în nici un fel în contradicție cu spiritul bisericii." Scurt și convingător. Fotbalul e atotputernic chiar și în curtea Papei!

Ion C. TEODOR

"Este greu să fii succesorul lui Ernst Happel"

• interviu cu selecționerul echipei Austriei, Herbert Prohaszka •

Să preiei conducerea unei echipe după Happel nu este deloc ușor. Herbert Prohaszka susține un pariu cu el însuși, cu restul Austriei, conducînd o echipă ce se vrea ambițioasă. Deocamdată. a pierdut o luptă (calificarea la C.M. '94), rămînîndu-i rolul de arbitru în grupă. Viitorul obiectiv? C.E. 1996 - Anglia. Dacă va mai fi lăsat...

- Succesiunea după Happel nu vi se pare o sarcină prea grea?

- Ar fi fost pentru oricine, ținînd cont de cariera și palmaresul lui Happel. Știam ce mă așteaptă, anume că presiunile din echipă, din partea presei, a opiniei publice vor fi teribile.

- Nu păreți, totuși, atît de marcat...

- Dacă eu ca antrenor am debutat practic acum trei ani, în schimb trecutul ca jucător pledează pentru mine. La acest nivel, între noi nu sînt mari diferențe: ambii am fost internaționali, am jucat și eu în străinătate, am participat la două C.M. (1978, 1982).

- În schimb, ca antrenor, mai aveți de dat multe probe?

- Evident, făcînd comparație cu succesele lui Happel în Austria sau în străinătate, mai am drum lung. Așa cum spuneam, sînt la început, este inevitabil ca aceste comparații să-mi fie defavorabile.

- Să revenim la presiunile presei și ale opiniei publice.

- Aici se întîmplă ceva tipic austriac. Trebuie să ai 20-30 de ani de meserie pentru a fi considerat bun antrenor. De exemplu, Platini era mai tînăr decît mine cînd a preluat Franța, dar a făcut treabă bună, nu? Să fim serioși, nu doar la 50-60 de ani te poți descurca. Doar austriecii gîndesc așa...

- Ce diferă în stilul echipei, față de perioada Happel?

- Cîte ceva s-a schimbat, cîte ceva a rămas, nu voi intra în amănunte. Vă pot spune doar că, în mod cert, nu pot avea încă puterea lui de a respinge atacurile exterioare, de a proteja echipa față de acestea. Înaintea lui, mass-media semăna discordia între antrenor și jucători sau chiar între jucători. O harababură!

Poate pentru că era foarte autoritar?

- Poate. Relațiile mele sînt diferite. Nu am aceeași vîrstă, am jucători cu care am fost coechipier. Prin forța lucrurilor, lucrez mai relaxat, mai puțin autoritar. Dar asta nu înseamnă lipsă totală de autoritate. Este altceva: a vrea să-l imiți pe Happel este absurd. Chiar el mi-a spus să nu încerc să imit pe cineva sau să ascult de sfaturile unor binevoitori. Să fac ce cred eu că este bine!

- Spre deosebire de echipa pe care a avut-o Platini, pentru că la el v-ați referit, se pare că vă lipsește o stabilitate în lot?

- La fotbalul de înalt nivel, un eșec, două schimbă multe. Să nu credeți că schimb totul de la o zi la alta. Există un grup, un nucleu care se menține, restul pot fi, e adevărat, sateliți. (va urma)

(Traducere și adaptare după "France Football" de G. ANGHEL)

Ieșenii canoiști Mantale și Anton - cei mai buni juniori din țară!

Pe lacul Bascov, lîngă Pitești, a avut loc Concursul Național de caiac-canoe, ambarcațiuni mici, pentru juniori. Sportivii ieșeni Gheorghiță Mantale și Mihai Anton au dominat (ca și anul trecut) proba de C2 - 6.000 m, cîștigînd cu 30:13,17. La proba similară de 500 m, Mantale și Anton (C.S.M. Iași, antrenor G. Macamol) s-au clasat pe locul III, la 2,83 secunde de cîștigătorii Cosma și Ciucu din Orșova.

GÎN

Sărutul în 10 lecții pentru copii între 7-11 ani

"Juxtapunerea a doi mușchi orbiculari în stare de contracție". Aceasta este definiția pe care o dădea sărutului doctorul H. Gibbons în anul 1771. Ne îndoim că de atunci încoace omenirea a făcut progrese notabile în acest domeniu, chiar dacă șocul atingerii celor două mucoase a inspirat poeții și cineaștii. Proprietarii S.R.L.-ului Megafone, o linie telefonică britanică specializată în "mesaje personale" nu sînt de aceeași părere cu noi. Totul depinde, estimează ei, de calitatea acestui impact și de durata sa. De unde necesitatea de a învăța, de la vîrste foarte mici, cum să săruți corect. Pentru aceasta S.R.L.-ul nostru a înființat o linie telefonică specială pentru uzul copiilor între 7 și 11 ani!

Formați numărul și o voce languroasă vă va susura că "nimic nu este mai minunat decît un sărut lung și pasional". Restul vine de la sine... Revista "Buster", destinată copiilor asigură chiar publicitatea noii inițiative.

Val Riches, președinta unei organizații familiale consideră că avem de-a face, nici mai mult, nici mai puțin cu o "tentativă de corupere a minorilor". Mai mulți parlamentari britanici s-au arătat stupefiați, luînd atitudine publică. În curînd se va deschide o anchetă. În așteptarea rezultatelor directorul de la Megafone se consideră cu totul nevinovat. Mesajul, lăsă el să se subînțeleagă, se adresează de fapt, într-un mod mascat, adolescenților.

căutăm

difuzori volanți

pentru cotidianul "MONITORUL"

vîrsta 16-18 ani

VREȚI SĂ CÎȘTIGAȚI 100.000 LEI PE LUNĂ?

vindeți în fiecare zi 500 exemplare "Monitorul"

Relații la sediul redacției, str. Smirdan nr.5, zilnic între orele 10-12.

Temeri exagerate

Sarcina la 40 de ani

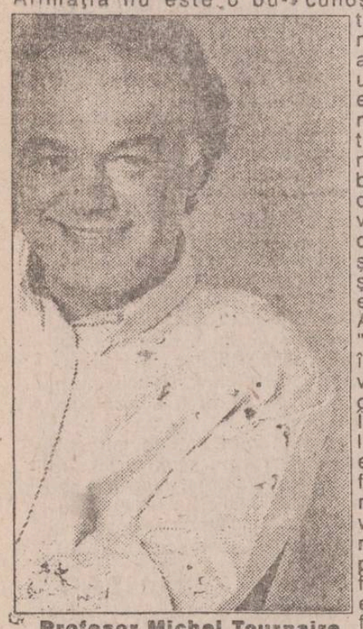

Profesor Michel Tournaire

"Riscul major al sarcinilor în jurul vîrstei de 40 de ani? Anturajul!" Afimația nu este o butadă. Profesorul Michel Tournaire este uluit de părerile pesimiste ale cunoștințelor în momentul cînd o quadragenară se decide să aibă un copil. "De unde părerea că este vorba despre o nebunie? Din contra, o femeie însărcinată la 40 de ani beneficiază adesea de un statut favorabil: copilul este dorit de ambii părinți și situația materială și socială a acestora este stabilizată." Adesea considerate "riscante", sarcinile în jurul acestei vîrste continuă să crească ca număr. În cîțiva ani numărul lor s-a dublat. Cariera profesională a femeii, frecvența mai mare a divorțurilor și a recăsătoriilor explică în parte acest fapt. Dar situația nu este unică în istoria familiei. Înaintea anilor '70 și a generalizării pilulei contraceptive, sarcinile tîrzii erau curente, de ordinul a 20.000 pe an. După anul 1970 au scăzut la jumătate, ca să crească din nou după anul 1980. Ceea ce s-a schimbat este situația acestor mame "mature", altădată căsătorite de mai multă vreme și deja mame a mai multor copii. Acum ele se află adesea la prima sarcină. "Acest lucru explică în ce măsură aceste sarcini sînt extrem de prețioase și importante", subliniază profesorul Tournaire. "Nu numai că dorința de a fi mamă este foarte puternică, dar este adevărat că fertilitatea este mai mică și avorturile spontane mai frecvente." De la 15 % în medie pe toate vîrstele, rata avorturilor spontane crește la 25 % la vîrsta de 40 de ani și 50 % la 45 ani. Anomaliile genetice sînt principala cauză a avorturilor spontane, în special mongolismul, a cărui frecvență crește de la 1 la 300 înainte de 38 de ani la 1 la 140 și apoi la 5 la 100 după 45 de ani. Situația veritabilă a sarcinilor tardive constă în altceva: a concepe un copil și a depăși primul trimestru al sarcinii presupune cu siguranță o "încăpățînare" deosebită. Depășite aceste prime trei luni, evoluția sarcinii se arată a fi comparabilă cu evoluția sarcinii la femeile mai tinere. "Mortalitatea foetală se datorează mai ales patologiilor - mai frecvente la 40 de ani decît la 30, cum ar fi hipertensiune arterială, obezitatea, diabetul sau diverse fibroame. Dacă femeia nu prezintă acești factori de risc, supravegherea sarcinii nu este diferită de o sarcină obișnuită. Durerile și nașterea se derulează normal și operația cezariană nu mai este practicată decît în cazul unei prime nașteri." Toate aceste informații ar trebui să confere încredere tuturor femeilor care doresc să aibă copii la "vîrsta critică" și cărora o mulțime de persoane amabile le prezic tot felul de catastrofe.

G.P.

Str. Anastasie Panu nr. 29 Iași, telefon 114364

SOCIETATEA DE TURISM MOLDTUR S.R.L. (fost O.J.T.)

Vă oferă pentru vacanța estivală:

• odihnă:

UTOPIAL: Mamaia - Hotel "Victoria", Neptun - Hotel "Bilea", Olimp - Hotel "Moldova", Jupiter - Hotel "Capitol", Cap Aurora - Hotel "Rubin", Venus - Hotel "Zamfira", Eforie Nord - Hotel "Bucegi"

MUNTE: Durău, Vatra Dornei, Sinaia, Bușteni.

• tratament: Felix, Căciulata, Herculane, Sovata, Covasna, Sîngeorz, Borsec.

Servicii ireproșabile de cazare și masă, în serii de 6, 10 și 12 zile. Toate biletele se vînd și cu plata în rate.

Pentru reușita vacanțelor dv. apelați la serviciile unor profesioniști!

MICA PUBLICITATE

Anunţurile pentru mica publicitate se primesc NUMAI la sediile din Bd. Copou nr.19, str. Ştefan cel Mare nr.4 (agenţia de turism "Moldavia") şi la sediul redacţiei din str. Smîrdan nr.5

auto - moto

• Producem şi vindem elevator hidraulic auto, 3,5 tf, model german. Tel. 112680, între orele 8,30 - 16,00. (10203)

• Vînd motor Volkswagen 1500 cm.c., reparat. Tel. 126835.

• Vînd elevator hidraulic auto. Tel. 135920, după ora 20,00. (10203)

electronice

• Vînd televizor color, diagonala 44, convenabil. Tel. 104196, 119570. (10231)

• Magazinul electrice din str. Oancea nr. 12, Tătăraşi vinde, en-gros şi en-détail, următoarele produse: televizor color Etrom, diagonala 54, telecomandă, garanţie 12 luni, tub Toshiba; tv alb-negru; tuburi cinescop alb-negru, diagonala 47-51-61; congelatoare Ghiocel, 120 l. Tel. 172975, program între orele 9,00 - 17,00. (10208)

• Vînd video recorder nou. Preţ informativ - 250.000 lei. Tel. 135891. (10197)

case terenuri

• Vînd apartament proprietate, 2 camere, în bulevardul Independenţei, cu predare în august 1993. Plata în valută. Răspuns CP 90, C. Vodă. (10186)

• Vînd 350 mp teren în Păcurari, aproape de piaţa Eminescu. Tel. 119366. (10235)

• Vînd teren la Horpaz, suprafaţa de 2300 mp. Familia Creţu Ana. (10199)

vînzări

• Vînd compact disc player CD 9000-RFT plus 10 discuri, auto Wartburg 311, stare bună, cu piese. Tel. 162731. (10195)

• Vînd landou, preţ fix 10.000 lei. Tel. 120435. (10145)

• Vînd chioşc metalic capitonat, 16 mp, prevăzut cu instalaţie sanitară şi grup social. Tel. 154485, 164304. (10236)

• Vînd la preţ convenabil cherestea răşinoase. Tel. 172639. (10212)

• Vindem var, str. Trei Fîntîni (Şos. Bucium - Tomeşti, lîngă serele Vlădiceni). (10213)

închirieri

• Familie tînără, intelectuali, fără copii, căutăm urgent garsonieră (apartament), (semi)mobilată, cu gaze, în Podu Roş, Palat, Tudor Vladimirescu, Gară, Alexandru cel Bun, Copou, pe termen lung. Plata în lei - 15.000 lei, negociabil. Tel. 147241, între orele 16,00 - 19,00.

pierderi

• Pierdut chitanţier, seria 60545, pe numele Bisericii Sf. Ilie, Dancu. Îl declar nul. (10143)

• Pierdut B.I. pe numele Petcu Ionel. Îl declar nul. (10147)

• Pierdut B.I. şi legitimaţie călătorie RATC pe numele Marari Elena. Le declar nule. (10148)

• Pierdut dog german negru, cu pete albe pe burtă şi labe, în zona Copou. Ofer recompensă. Tel. 145114. (10200)

• Pierdut certificat închiriere apartament. Îl declar nul. (10206)

• Pierdut carnet vatman pe numele Vişan Emilia. Îl declar nul. (10207)

• Pierdut contract locuinţă pe numele Ionescu Constantin. Îl declar nul. (10210)

oferte servicii

• Filmări video. Tel. 114422. (10134)

• Profesionist, filmări video, montări şi reglaje antene satelit. Tel. 120990. (10217)

locuri de muncă

• Angajez cizmari, Complexul T. Vladimirescu, cămin T.11, parter, program 8,00 - 16,00. (10201)

• S.C. SCHIC S.N.C. din Iaşi, str. Grigore Ureche nr. 1-3, angajează prin concurs agent comercial, condiţii de salarizare deosebite, croitor-banzicar, operator calculator, vîrsta maximă 30 ani. Tel. 112424, 142951. (10205)

• Societatea Comercială Bere "Zimbru" S.A. Iaşi încadrează prin concurs un CFI-ist cu studii superioare economice, vechime minimă 5 ani, domiciliul stabil în Iaşi.

matrimoniale

• Italian patron office import-export diamante, pietre preţioase şi aur, absolut singur înăuntrul sufletului, necăsătorit, stare materială foarte bună, 48 ani, cu spiritul încă tînăr, prezentabil, de o fidelitate absolută, nebăutor, nefumător, maximă seriozitate, caut exclusiv domnişoară/ doamnă tînără, frumoasă, afectuoasă, 20/35 ani, chiar şi divorţată, interesată de cunoaşterea mea doar în scopul unei căsătorii din dragoste. Scrieţi-mi, ataşînd o fotografie. Adresa mea: Camerin Giorgio, Via San Salvatore 38/F, Valenza (AL), Italia, tel. 0131/953117. NB. Telefonare non serve, non voglio/Scrivetemi tassati-vamente in italiano, non importa errori, per foto intendo faccia, fronte e profilo, intera persona, in piedi, fronte e profilio, la descrizione deve esser dettagliata piu'possibile, e'inutile scrivere senza i requisiti richiesti, la lettera verra' cestinata. Se dopo i tempi tecnici postali non ricevete riposta, la riposta vi e'gia stata data e'negativa non solecitate grazie. Tutto si fara'per corrispondeza fino alla mia decisione d'incontro.

diverse

• S.C. TRIMEC S.A. organizează în ziua de 25 mai, ora 10,00, la sediul societăţii, licitaţie pentru vînzarea de mijloace fixe. Lista mijloacelor fixe, precum şi condiţiile licitaţiei pot fi consultate la sediul societăţii din Iaşi, Şos. Chişinăului, km.1, tel. 132643. (10198)

felicitări

• Florin - soţ, Răzvan şi Oana - copii, Gheorghe şi Laurica - părinţi, împreună cu fraţii - Nelu, Puiu şi Mihaela urează Gabrielei Stoica un călduros "La Mulţi Ani!" cu ocazia zilei de naştere.

• Urăm multă linişte sufletească, sănătate şi "La Mulţi Ani" pentru Tabaranu Zina, acum, cînd împlineşte vîrsta de 40 de ani, din partea fiicei Mihaela şi a familiei. (10149)

necrologe

• Familia ing. Mihai şi Nicuşor Săndulescu anunţă cu durere încetarea din viaţă a scumpei lor, doctor ELENA SĂNDULESCU (Bebi). Slujba de înmormîntare va avea loc vineri, 14 mai, ora 12,30, la biserica Buna Vestire, unde se află depus corpul neinsufleţit. Înhumarea va avea loc la cimitirul Eternitatea. (10211)

condoleanţe

• Familia Aramă din Iaşi regretă moartea unchiului TACHE BURDEA din Ţigănaşi. Dumnezeu să-l ierte! (10235)

• Cu adîncă tristeţe, colectivul Clinicii de endocrinologie Iaşi regretă dispariţia doamnei dr. ELENA SĂNDULESCU, om şi profesionist de excepţie, fost intern în clinica noastră. Sîntem alături de greu încercata familie. Dumnezeu s-o odihnească! (10215)

• Un pios omagiu distinsului om şi medic ELENA SĂNDULESCU. Grupa 10, an III Medicină Generală. (10238)

• Colectivul U.M. 01110 Iaşi transmite maiorului Maftei Ilie sincere condoleanţe, prilejuite de pierderea tatălui. (10216)

• Colectivul S.C. FORTUS S.A. - S.M.S. este alături de colegul Marinescu Dumitru la marea pierdere suferită prin decesul mamei şi-i transmite sincere condoleanţe. (10204)

• Colectivul compartimentului de aprovizionare "Moldomobila" Iaşi transmite sincere condoleanţe colegului Mihai Gheorghe pentru pierderea suferită prin decesul tatălui. (10202)

TELEFOANE UTILE

• SALVARE: 961
• POMPIERI: 981
• POLIŢIE: Inspectoratul Judeţean - 146666, 140020, 146840; Municipiu - 146850; Serviciul Circulaţie - 140070.
• AGENŢIA CFR: 147673
• INFORMAŢII GARĂ: 146333
• AUTOGARĂ: 146587
• AGENŢIA TAROM: 115239
• INFORMAŢII AEROPORT: 178126
• STAŢII PECO: Baş Ceauş - 176865; Aurel Vlaicu - 175812; Bucium - 132891; Crişan 112182; Păcurari 164142; Sărărie 147482.
• DISPECERATE: RA Gaz-Metan - 141737; RA Apă-Canal 142451; Renel - 145037, deranjamente - 147070; Termoficare - 141956; RA Locuinţa - 112434; Telefoane - Deranjamente - 921; Protecţia mediului - 147010.
• GARDA FINANCIARĂ: 112851, 112427
• ADMINISTRAŢIA FINANCIARĂ: 143030
• NOTARIAT: 147574
• TRIBUNAL: 146300
• PROCURATURĂ: 146630
• CAMERA DE COMERŢ: 117757
• CENTRUL MILITAR JUDEŢEAN: 146370
• HOTELURI: Moldova - 142225; Traian - 143330; Unirea - 142110; Sport - 137817.
• POLICLINICA CU PLATĂ: triaj informaţii - 117244.

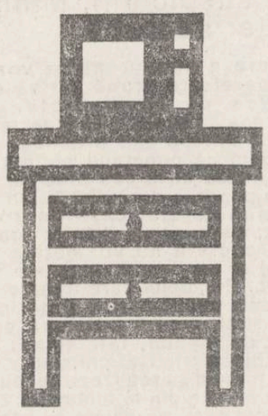

Elegant Practic Plăcut

Orice piesă de mobilier
la comandă sau gata confecţionată
la preţuri convenabile
prin
Standard Comercial Moldavia
Str. Bradului nr 5
tel. 122850

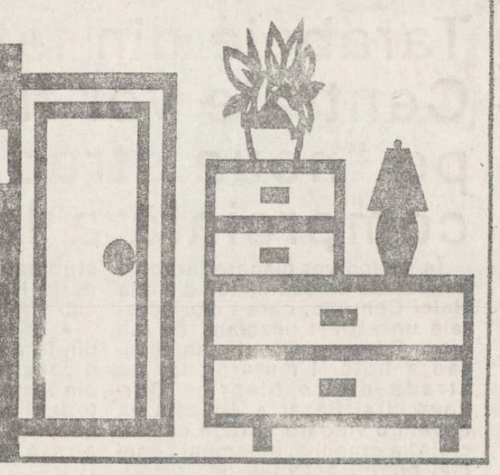

S.C. NORD-EST s.r.l.
prin
CENTRUL DE PRODUCTIE COMPUTERIZATA
realizează matriţe pentru tipar înalt şi tipar offset
cărţi
reviste
pliante
cărţi de vizită
hîrtii cu antet
invitaţii
formulare tipizate
totul în regim de urgenţă şi în condiţii grafice deosebite
Relaţii la sediul cotidianului MONITORUL, str. Smîrdan nr. 5, tel. 17.25.57 - interior 26, fax 14.32.24 zilnic între orele 10.00-20.00
Echipa care realizează publicaţiile dv. şi stă la dispoziţia MONITORULUI

AGENŢIA TURISM "MOLDAVIA"
Tourism Agency of Moldavia
Str. Ştefan cel Mare 4
telefon: 112289; 112006
organizează excursii în:
• POLONIA - 15; 22.05.93
• TURCIA - 15.05.93
De asemeni, dispune de bilete la mare (Staţiunea Saturn, Hotel Aida - două stele) la cele mai avantajoase preţuri.
La sediul acestei societăţi se preiau anunţuri de mică publicitate pentru monitorul

monitorul
FLORIN FLORESCU
redactor şef
DAN RADU
redactor şef adjunct
Tudor Agavriloaei
secretar general de redacţie
EVENIMENT: Toni HRITAC (şef-secţie), Eduard Cal tă, Mihaela Cănănău, Vasile Cojocariu, Cătălin Croitoru, Mona Dîrţu, Dumitru Filimon, Valentin Gheorghiţă, Cristian Hanganu, Septimiu Sărăţeanu, Adina Scutelnicu, Ovidiu Scutelnicu, Vali Ştirbu.
POLITIC: Radu Meşniţă, Cristian Racu.
ECONOMIE: Alin Tocan, Costel Stroescu.
REPORTERI SPECIALI: Cornel Cristoiu, Dorin Popa.
SPORT: G.I. Nicolae, Leonard Cănănău, G. Anghel, Victor Grădinariu, I.C. Teodor.
REDACTOR DE SERVICIU: Ion N. Oprea.
GRAFICA: Lucian Amarii.
DIVERTISMENT: George Pînzaru.
RECLAMA-PUBLICITATE: Daniel Sîrbu, Cătălina Ailiesei, Liliana Cozma, Maria Vornicu.
CULEGERE-TEHNOREDACTARE COMPUTERIZATĂ: Cornelia Agavriloaei; Cerasela Cirimpei, Petronela Macovei, Florin Pavel, Liliana Signeanu, Mihaela Spineanu.
OVIDIU ŞIMONCA - redactor şef adjunct MONITORUL - EXPRES
Cristina Popescu - director de programe RADIO NORD-EST.
Livia Susanu - editor NORD-EST PRESS.
EDITOR
NORD-EST s.r.l.
Director general
ALEXANDRU LĂZESCU
Director literar-artistic
FLORIN ZAMFIRESCU
Director onorific
AUREL LEON
Director comercial
CEZAR CALUSCHI
Manager: Gabriel Rusu
ADRESA REDACŢIEI:
Str. SMÎRDAN nr.5
Tel. 17.25.57 (centrala)
Fax: 14.32.24
ABONAMENTELE se pot face la orice oficiu poştal din ţară. MONITORUL figurează în catalogul presei interne la poziţia 838.
Tiparul executat la S.C. DOSOFTEI S.A. Iaşi

Noua metodologie de ocupare a posturilor vacante în unităţile sanitare

• pentru eliminarea oricăror suspiciuni, Ministerul Sănătăţii a introdus o probă scrisă cu caracter secret •

Începînd cu data de 21 aprilie anul în curs, Ministerul Sănătăţii a anunţat că toate posturile rămase vacante se blochează, pînă la apariţia Ordinului 392 care reglementează noua metodologie de concurs. Acest ordin a fost redactat şi urmează a fi difuzat. Noua legislaţie prevede modul cum se va realiza angajarea, transferarea şi detaşarea personalului superior în unităţi sanitare. Astfel, ocuparea tuturor posturilor vacante de medici, farmacişti, biologi, biochimişti şi chimişti, precum şi a funcţiei de medic şef de secţie, şef de laborator şi farmacist şef se va realiza numai prin concurs. Pentru ocuparea funcţiei de medic şef de secţie, şef de laborator şi a funcţiei de farmacist şef, Ministerul Sănătăţii va organiza de două ori pe an concursuri, numai în centre universitare medicale care vor fi ulterior stabilite. Criteriile de evaluare a concurenţilor vor fi următoarele: o probă scrisă din tematica de specialitate, cu menţiunea că aceasta va fi secretă; o probă clinică sau practică. De menţionat că punctajul obţinut la proba scrisă şi la cea practică va avea o pondere de 75-80 % din totalul punctajului care poate fi obţinut; persoanele care la proba scrisă secretă nu vor obţine un punctaj minim, vor fi eliminate din concurs. Punctajul care trebuie realizat este diferit de la o profesie la alta. Astfel, pentru ocuparea posturilor de medici, farmacişti, biologi, biochimişti şi chimişti candidaţii trebuie să realizeze cel puţin 120 de puncte din totalul celor 200 de puncte care reprezintă punctajul maxim. Pentru funcţia de medic şef de secţie, şef de laborator şi farmacist şef trebuiesc obţinute cel puţin 140 de puncte din 200. În realizarea punctajului definitiv se va mai ţine seama de activitatea profesională ştiinţifică şi de organizare metodologică. Vor fi declaraţi promovaţi cu drept de a alege post, numai candidaţii care după susţinerea tuturor probelor obţin următorul punctaj minim: 150 puncte pentru medici, farmacişti, biologi, biochimişti şi chimişti: 200 de puncte pentru ocuparea funcţiei de medic şef de secţie, şef de laborator şi farmacist şef. În acest fel chiar şi în posibilitatea prezentării la concurs a unui singur candidat, acesta poate fi declarat respins dacă nu întruneşte punctajul minim. Tematica stabilită pentru concurs este unică pe ţară, eliminîndu-se condiţionarea participării în funcţie de domiciliu, loc de muncă, vîrstă. Unităţile sanitare sînt obligate să scoată posturile la concurs, pe specialităţi, dar şi pe grade profesionale şi funcţii.

Mihaela CĂNĂNĂU

Lucian Flaişer - primul ieşean care a dat mîna cu preşedintele Americii

• din cauză întîrzierii avionului Tarom dl. Flaişer a ratat întîlnirea cu congresmenii americani •

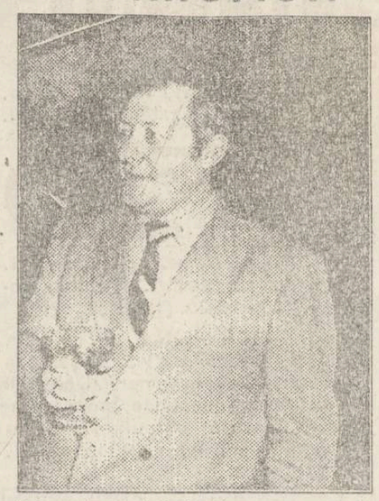

Ieri, dl. Lucian Flaişer, vicepreşedintele Consiliului Judeţean Iaşi, a prezentat rezultatele recentei sale vizite de 2 luni în SUA, la invitaţia agenţiei de informaţii USIA.

Călătoria a început prost şi datorită întîrzierii cu o zi a cursei Tarom (din lipsă de combustibil), dl. Flaişer a pierdut întîlnirea cu congresmanii americani. Pe parcursul vizitei, vicepreşedintele Consiliului Judeţean a contactat numeroase organizaţii federale, departamente economice, primării, organisme executive, bancare şi oameni de afaceri - mai ales din Statul Missourri. În urma acestor contacte s-au încheiat numeroase documente scrise şi înţelegeri verbale care vor fi de un real folos laşului şi României. Una din concluziile vizitei a fost că România este total necunoscută americanilor.

Dl. Lucian Flaişer a avut şansa unei întîlniri întîmplătoare cu preşedintele Bill Clinton, căruia i-a strîns mîna. Întîlnirea a avut loc într-o duminică, în timp ce preşedintele ieşea de la Casa Albă şi se îndrepta spre biserică, însoţit numai de 2 ofiţeri din gardă.

Cristian DUNAR

CARNETUL ZILEI

Joi, 13 mai 1993

† Sf. Mc. Glicheria; Cuv. Serghie mărturisitorul

VREMEA

va fi frumoasă şi caldă, cu cerul variabil la senin şi cu ploaie înnorări în cursul după - amiezii. Vîntul va sufla slab la moderat şi va predomina din sector est-nord-est. Valorile minime vor oscila între 22 şi 26 grade iar cele minime între 6 şi 12 grade. **(Centrul de Prevedere a Vremii Bacău)**

TELEVIZIUNE

TV1 7.00 TVM • 10.00 TVR Iaşi • 11.00 TVR Cluj-Napoca • 12.00 Film artistic: "Chestiune de două minute" • 13.35 Desene animate • 14.00 Actualităţi • 14.15 Ora de muzică • 15.00 Didactica • 15.30 Teleşcoală • 16.00 Repere moldave • 16.30 Repere transilvane • 17.00 Actualităţi • 17.05 Magazin în limba germană • 18.05 Povestea vorbei • 18.35 Telediscul muzicii populare • 19.00 Spectacolul lumii • 19.30 Desene animate • **20.00 Actualităţi** • 20.45 Rosturi, rostiri • 20.40 Sport • **20.45 Film serial: "Dallas"** • 21.45 Reflecţii rutiere • 22.00 Azi în prim-plan • 22.45 Actualităţi • 22.55 Simpozion • 23.40 Confluenţe.

TV2 15.55 Recomandări din program • 16.00 TVE Internacional • 16.30 Desene animate • 17.00 Actualităţi • 17.05 Motor! • 17.35 Bijuterii muzicale • 18.00 Convieţuiri-magazin • 18.35 Diamond Awards Festival • 19.30 Studioul incomod • 20.00 Actualităţi • 20.35 Tradiţii • 21.00 TVM • 21.30 Club SF • 22.00 TV5 Europe • 22.35 Stadion.

RADIO IAŞI

6,00 Dimineţile noastre • 8,00 Buletin de ştiri • 8,10 Din înregistrările interpreţilor de muzică populară • 8,30 Columna • 9,00 Radiosfera • 12,00 Radio Chişinău • 13,00 Radiojurnal • 13,20 La izvoarele muzicii • 14,00 Compact disc • 15,00 Convorbiri literare • 15,30 Program primit de la Deutsche Welle • 16,00 Radiojurnal • 16,15 Radiograme • 18,20 Corespondenţa radio de muzică populară • 19,00 Ştirile serii • 19,10 Teatru la microfon • 21,00 Evenimentele zilei • 21,20 Galaxia rock.

CINEMATOGRAFE

• **VICTORIA** (Tel. 112502): 10 - 20 mai 1993, orele: 9; 11; 13; 15; 17; 19 **"Commando"**, producţie SUA, 1985, thriller cu Arnold Schwarzenegger, orele: 9;11;13;15;17;19.

• **REPUBLICA** (Tel. 114327): 10 - 13 mai 1993, orele : 9; 11; 13; 15; 17; 19 **"Pedeapsă capitală"**, producţie SUA, 1987, thriller cu Nick Nolte; 14-20 mai 1993: **"Vraciul din junglă"**, producţie SUA, 1991, film de aventuri cu Sean Connery şi Lorraine Bracco, orele: 9;11;13;15;17;19.

• **COPOU** (Tel. 145738): 10 - 16 mai 1993, orele: 9; 11; 13; 15; 17; 19 **"Patul conjugal"**, producţie România, 1992, film politic satiric.

• **DACIA** (Tel. 164740): 10 - 16 mai 1993, orele: 9; 11; 13; 15; 17; 19 **"Amintire perfectă"**, producţie SUA, 1990, thriller SF cu Arnold Schwarzenegger.

• **TINERETULUI** (Tel. 117178): **"Onoare şi glorie"**, producţie Hong Kong, 1992, film poliţist cu Cynthia Rothrock, orele: 9; 11; 13; 15; 17; 19

Încă o promisiune a primarului Constantin Simirad

Tarabele din faţa Halei Centrale vor fi mutate pe "noua stradă comercială a laşului"

În curînd vor dispare tarabele amplasate pe esplanada din faţa Halei Centrale, care-i dau acesteia un aspect dezolant, de talcioc. Primarul Constantin Simirad a hotărît mutarea lor pe strada dintre biserica Barnovschi şi Bazar • Aceasta va deveni o viitoare "stradă comercială" a oraşului, amenajată special pentru activităţi de comerţ. Spaţiile pe care vor fi amplasate tarabele vor fi scoase la licitaţie. În scurt timp şi bazarul va fi dezafectat şi mutat sub pasajul Nicolina, iar în locul lui va fi construită o parcare ce va deservi "strada comercială".

• În cadrul acţiunii de schimbare a aspectului oraşului, se studiază şi amplasarea pieţei de la Hala Centrală la subsol, sub esplanadă.

• În fostul orăşel al copiilor din faţa strandului, "Casa Grig" a construit un spaţiu comercial din lemn, fără a avea nici o autorizaţie. Primarul a dispus ca aceasta să fie demolată de urgenţă şi a amendat "Casa Grig".

• În atenţia deţinătorilor de garaje din beton, fabricate la SOMACO S.A.: Primăria nu a autorizat în nici un fel amplasarea lor în perimetrul municipiului Iaşi, aşa că acestea vor trebui scoase în afara oraşului.

Cristian DUNAR

Un tînăr inginer român a muncit prin cimitirele Germaniei (2)

• "maşina poliţiei se deplasa groaznic de încet, ca un om care umblă prin magazie cu lanterna şi cercetează locul de şobolani" •

Concediat de la întreprinderea unde lucra, după numai şase luni de la primirea repartiţiei descurajat de eforturile inutile de a-ţi găsi o nouă slujbă în România post-decembristă, tînărul inginer Ionuţ N. a intrat ilegal în Germania, în aprilie 1991. Publicăm în continuare relatarea aventurilor sale prin această ţară, precizînd că redăm exact spusele sale, pentru a nu pierde nimic din claritatea şi culoarea realităţilor occidentale surprinse de ochiul lucid şi trist al unui emigrant român cu studii superioare.

"După vreo patru zile am plecat, cu maşina unchiului meu, către lagărul de primire a azilanţilor din Karlsruhe, landul Badenwurthenberg, lagăr situat la aproximativ 400 de kilometri de Furtiwald. N-am ales lagărul din Zindorf, care era cel mai apropiat, deoarece la acest lagăr se predau cei mai mulţi dintre imigranţii care treceau fraudulos graniţa dintre Germania şi Cehoslovacia. Era deci o aglomeraţie foarte mare şi din această cauză formalităţile decurgeau foarte greu. Ori noi doream să trecem cît mai repede prin aceste formalităţi, pentru că veneam în Germania cu gîndul să cîştigăm o pîine, deci să obţinem cît mai repede dreptul de a munci în condiţii legale. Aşa că am ales lagărul din Karlsruhe, care se afla la vreo 20 de kilometri de graniţa Germaniei cu Franţa. Şi pentru că francezii nu se prea înghesuie să emigreze în Germania, îţi dai seama că în acest lagăr era mult mai lejer. Aşa am gîndit noi, pe baza informaţiilor pe care ni le-a oferit unchiul meu, informaţii aflate de la alţi români, rezidenţi în Germania.

Pe parcursul drumului pînă la Karlsruhe am trăit primul şoc al contactului nostru cu Occidentul. Risipa de lumini din parcări şi benzinării, şoselele foarte largi şi netede ca-n palmă, indicatoarele aflate peste tot şi mari cît firmele luminoase ale unor magazine selecte din România, parapeţii proaspăt vopsiţi care flancau şoselele, toate acestea ne făceau să ne simţim ca picaţi din lună. Mai tîrziu aveam să-mi dau seama că toate acele lucruri nu erau deloc extraordinare ci, dimpotrivă, foarte normale pentru acest sfîrşit de secol. Numai că, românul aflat prima dată într-o ţară occidentală este uluit să constate că există pe planeta asta şi altceva decît străzi inundate de întuneric, gropi pe şosele şi oameni năpăstuiţi de griji la tot pasul.

Deoarece riscam să ajungem la Karlsruhe în timpul nopţii, ne-am decis să poposim pentru cîteva ore într-o parcare, undeva prin apropierea oraşului Heidelberg. Era cam pe la zece seara. Am rămas în maşină, fiecare pe locul său. Unchiul meu era puţin stressat de gîndul că am putea fi depistaţi de vreo patrulă de poliţie. Noi îl înţelegeam. Poliţiştii l-ar fi luat la întrebări şi, fără îndoială, nu l-ar fi crezut că este rudă cu unul dintre noi şi că a făcut acest luru absolut dezinteresat. Ar fi zis: bine, dom' le, noi te-am primit în această ţară, am avut încredere în tine, acum eşti cetăţean german, iar mata faci trafic cu emigranţii; poate i-ai ajuta să treacă şi graniţa, ai? Cîţi bani ţi-au dat ca să faci asta? De aceea unchiul meu era cam stressat şi se crease o tensiune pe care noi o simţeam cu maximă intensitate. La un moment dat a intrat în parcare o maşină a poliţiei. Ceea ce m-a frapat era faptul că această maşină se deplasa groaznic de încet, ca un om care umblă prin magazie cu lanterna aprinsă şi cercetează locul de şobolani. Imaginea mea despre Occident era altfel la acest capitol: maşina poliţiei vine în viteză, cu o anumită agresivitate. Dar acolo, în Germania, sosirea acelei maşini de poliţie m-a înnebunit pur şi simplu prin lentoarea sa. Îmi venea să sar din maşină şi să strig ceva, să le spun ceva poliţiştilor acelora. Maşina aceea aluneca atît de lent, cam ca la noi prin întreprinderi, cu 5 kilometri la oră, încît se crea un efect psihologic extraordinar, o presiune nervoasă care, dacă aveai ceva pe conştiinţă, te făcea să te trădezi fie printr-un gest, fie printr-o privire speriată sau vinovată. În rest, după cum m-am convins ulterior, niciodată poliţiştii germani nu se agăţau de tine aşa, fără motiv. O făceau numai cînd ghiceau vinovatul din tine şi aveau, pentru asta, o intuiţie formidabilă!

Valentin GHEORGHIŢĂ

CONCURS CU 10 TALOANE

TALON 4

marele premiu: UN FRIGIDER plin cu mîncare şi băutură

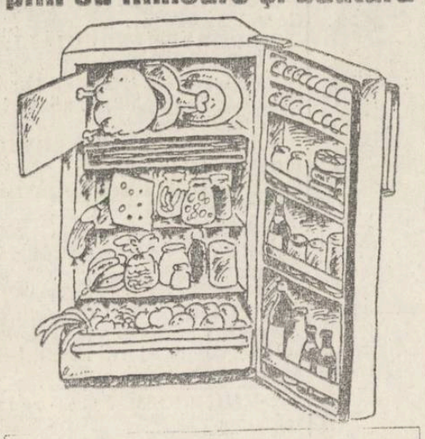

Numele şi prenumele _____

B.I. seria __ nr. ___

Adresa: _____

_____ tel. _____

ÎN FRIGIDER VOM GĂSI:

carne de porc şi de vită (muşchi, cotlet, mînzat etc - în congelator), Salam de Sibiu, salam de vară, brînzeturi, conserve de carne şi de fructe exotice, băuturi extrafine (aperitive, creme-desert, vinuri renumite, şampanie, cutii de bere, sucuri naturale etc.), lapte,zarzavaturi proaspete, serbeturi, ouă ŞI MULTE ALTELE

REGULAMENTUL CONCURSULUI

În fiecare zi, începînd de luni, 10 mai '93, în cotidianul "Monitorul" se va tipări cîte un talon de concurs, numerotat de la 1 la 10. Dumneavoastră nu trebuie decît să decupaţi cele zece taloane, să completaţi citeţ datele personale şi să depuneţi taloanele la sediul redacţiei. La depunere veţi primi un număr de concurs, pe baza căruia aveţi dreptul să participaţi la tragerea la sorţi care va desemna cîştigătorul frigiderului plin cu mîncare şi băutură.

ATENŢIE! Se va tipări şi un TALON JOCKER, care poate înlocui oricare din cele zece taloane care vă lipseşte. Pe lîngă Marele Premiu (frigiderul plin cu mîncare şi băutură) se vor oferi şi importante cîştiguri în bani şi obiecte.

UN SET COMPLET DE TALOANE = O ŞANSĂ REALĂ DE CÎŞTIG!

energobit srl

vă propune o soluţie avantajoasă pentru facturarea energiei electrice

contoare de mare precizie, telesumatoare, maxigrade electronice, ceasuri de contact cu cuarţ, sisteme pentru orice mod de tarifare (inclusiv săptămînal şi de noapte)

produse ale concernului

SCHLUMBERGER INDUSTRIES

toate aparatele sînt avizate metrologic

nu ezitaţi să ne contactaţi chiar azi

CP 813, 3400 Cluj-Napoca, tel 095-114306, fax 095-185217

HOROSCOP

• **VĂRSĂTOR** (20 ian. - 18 febr.): Prezenţa lui Venus în Balanţă şi cuadratura cu Mercur vă aduc piedici în amor şi gîndire. Este prevăzută o revigorare socială şi ierarhică.

• **PEŞTI** (19 feb. - 20 mart.): Disonanţa Neptun-Marte vă face să tindeţi spre imoralitate şi mijloace frauduloase, însă atenţie stelele predispun, nu dispun. Cu magnetismul care vă caracterizează puteţi atrage de partea dumneavoastră persoane de sex opus care să vă ofere de bunăvoie sprijinul.

• **BERBEC** (21 mart. - 20 apr.): Astăzi manifestaţi bune intenţii în tot ceea ce întreprindeţi, însă pentru a acţiona în mod liber aveţi nevoie de mai mult. Nu fiţi risipitori! Acest defect al dumneavoastră este pronunţat.

• **TAUR** (21 apr. - 20 mai): Trigonul cu planetele grele, Uranus şi Neptun din Capricorn continuă să ofere nativilor originalitate şi intuiţie. O idee pusă în aplicare se dovedeşte a fi ceea ce vă lipsea pentru ca totul să fie bine.

• **GEMENI** (21 mai - 21 iunie): Astăzi dacă doriţi să întreprindeţi ceva în plan estetic, artistic, atunci este momentul potrivit. Nativii acestei zodii, oricum campioni ai inteligenţei, îi vor inunda pe ceilalţi cu produsul unei minţi strălucitoare.

• **RAC** (22 iun. - 22 iul.): Jupiter vă acordă protecţie. Evitaţi drumurile şi totul va fi bine. Hotărîrea care vă caracterizează vă ajută să ajungeţi la rezultatul dorit.

• **LEU** (23 iul. - 22 aug.): Tot ceea ce întreprindeţi astăzi este sortit eşecului. Nativii bărbaţi se simt atraşi de femei perverse. Dificultăţile afective şi sentimentale sînt însoţite de o volubilitate obositoare.

• **FECIOARĂ** (23 aug. - 22 sep.): Inteligenţa dumneavoastră este mai penetrantă ca oricînd, aprofundînd pînă la ultimul detaliu fiecare problemă abordată. Acest lucru vă asigură simpatia şefilor şi o recompensă materială nu va întîrzia.

• **BALANŢĂ** (23 sep. - 22 oct.): Astăzi relaţiile dumneavoastră cu sexul opus vizează doar simpla satisfacţie sexuală, bunul simţ şi rafinamentul social absentînd. Acest lucru vă va face să păreţi vulgar şi veţi pierde foarte mult din terenul cîştigat.

• **SCORPION** (23 oct. - 21 nov.): Astăzi Venus vă aduce un pic de dragoste şi mai multe favoruri. Profitaţi de acest lucru; de fapt prin natura dumneavoastră nu aveţi cum să nu ţineţi cont de o conjunctură ca aceasta.

• **SĂGETĂTOR** (22 nov. - 21 dec.): Hipertrofia eului devine evidentă, nativii fiind înfumuraţi, motiv pentru care conflictele cu autorităţile, şefii, taţii, vin de la sine. Astăzi lucraţi pe liber arbitru, în funcţie de stadiul dumneavoastră de evoluţie spirituală.

• **CAPRICORN** (22 dec. - 19 ian.): Este posibil să vă confruntaţi cu o neplăcere de ordin material. Eşuarea într-o afacere vă îndeamnă spre mijloace frauduloase. Este scandalos să daţi ascultare unui astfel de îmbold.

CALENDAR THEBAIC

Joi, 13 mai 1993

Astăzi se naşte o persoană cu un exagerat simţ practic. Bărbatul va fi speculator, descurcăreţ şi va obţine orice îşi doreşte. Femeia va trăi în confort, aceasta fiind o condiţie necesară. Va fi o gospodină excelentă şi va iubi copiii foarte mult.

BIBLIOTECA CENTRALĂ UNIVERSITARĂ „M. EMINESCU" IAȘI

Vineri, 14 mai 1993 Anul III Numărul 110 (567) 8 PAGINI - 50 LEI

cotidian de informaţii

Monitorul

Un copil de 14 ani a fost găsit mort într-o cadă

• victima prezenta urme de violenţă •

Dan Adrian Amăriuţei, în vîrstă de 14 ani din Iaşi, domiciliat în strada Mircea cel Bătrîn nr.22 a fost găsit mort în cada din baia apartamentului. Echipa operativă a poliţiei care s-a deplasat la faţa locului a găsit cadavrul minorului dezbrăcat, aşezat în cada plină cu apă, întins pe spate, cu capul sprijinit de marginea căzii. Pe corpul decedatului existau urme vizibile de violenţă.

Familia Amăriuţei a declarat că victima suferea de afecţiuni locomotorii. Avînd în vedere faptul că moartea este suspectă, poliţia a dispus efectuarea necropsiei pentru a stabili cauza decesului. În privinţa acestui caz vom reveni cu amănunte.

Septimiu SĂRĂŢEANU

LA BOTOŞANI

S-au pus în vînzare prezervative aromate

• au arome de banane, ananas şi căpşuni şi costă numai 200 lei bucata •

La Botoşani, nici o farmacie nu oferă spre vînzare produse contraceptive sau prezervative. Aceeaşi lipsă a prezervativelor se constată şi în magazinele cu produse cosmetice, care după decembrie 1989 au fost suprasaturate cu produsul pînă de curînd prohibit. Bieniţarilor basarabeni, Poliţia le interzice comercializarea prezervativelor, acestea fiind considerate medicamente şi deci avînd un regim de comercializare deosebit. Singurele prezervative care pot fi cumpărate la Botoşani sînt cele oferite de magazinul firmei Dan. Ro. International, la preţul de 200 lei bucata, cu diferite arome: cele ambalate în verde - banane, gri - ananas şi roz - căpşuni. Menţionăm că, organele sanitare judeţene consideră situaţia bolilor venerice şi SIDA în judeţ "secret de stat".

Val GURALIUC

Ca la serviciul TESA din fabricile comuniste

Semnături false în condica de prezenţă de la Camera Deputaţilor

Membri ai Biroului Permanent al Camerei Deputaţilor afirmă că lista de prezenţă a deputaţilor conţine multe semnături false, anumiţi deputaţi rugîndu-şi colegii să-i semneze în ziua în care absentează de la lucrări pentru a nu li se "tăia" indemnizaţia. Astfel se explică, susţin membrii Biroului Permanent, de ce unii deputaţi care nu vin aproape deloc la şedinţe nu apar cu nici o absenţă în condică. În aceste condiţii, Biroul Permanent va lua atitudine împotriva acestor falsuri cît de curînd posibil.

Comisia parlamentară pentru controlul SRI va avea 9 membri

Camera Deputaţilor şi Senatul au trecut la analizarea pe articole a Proiectului de hotărîre privind organizarea şi funcţionarea Comisiei comune a celor două Camere ale Parlamentului pentru exercitarea controlului asupra activităţii SRI. S-a dezbătut doar articolul 1, în urma votului stabilindu-se modul de alcătuire a Comisiei: "Comisia este alcătuită din 9 membri, aleşi în şedinţă comună a celor două Camere, la propunerea Birourilor permanente prin consultarea liderilor grupurilor parlamentare, cu votul majorităţii deputaţilor şi senatorilor". Opoziţia a propus ca termenul de "consultare" să fie înlocuit cu cel de "negociere", dar majoritatea parlamentară (FDSN, PUNR, FSN, PRM) a respins această amendare. Restul articolelor vor fi analizate într-o viitoare şedinţă comună.

După doi ani de activitate misterioasă, conducerea SRI este nevoită să dea socoteală parlamentului. În stînga, Virgil Măgureanu - maestru în prezentarea rapoartelor în faţa parlamentului din care să nu se înţeleagă nimic. În dreapta, colonelul Florinel Vezeteu, şeful SRI Iaşi, despre care nu se poate spune nimic, în aşteptarea ordinelor de la Bucureşti

În atenţia comercianţilor

Consiliul Judeţean Iaşi susţine în continuare ideile desprinse din Decizia 42/92

Prin proiectul de hotărîre privind regulile de profilare şi localizare a reţelei comerciale cu amănuntul, guvernul încearcă să c - plineze comerţul care în ultimii ani a avut de suferit din cauza politicii haotice de modelare a fostei economii socialiste. Aspectele principale ale acestui proiect de hotărîre (de care a luat cunoştinţă administraţia locală ieşeană) au fost făcute publice la timpul potrivit prin intermediul cotidianului nostru. Ieri, Consiliul Judeţean Iaşi a trimis Ministerului Comerţului un document care cuprinde consideraţii asupra proiectului de hotărîre amintit şi propuneri de modificare a acestuia.

În primul rînd, în adresa întocmită de Direcţia economică a Consiliului Judeţean Iaşi, se apreciază că proiectul de act normativ emis de Guvern ar trebui să se refere şi la comerţul en-gros, motivîndu-se că "între cele două forme de comerţ (en-gros şi en-detail - n.r.) există o strînsă legătură şi problemele de legislaţie trebuie rezolvate unitar". De asemenea, Consiliul Judeţean Iaşi sugerează includerea în acest proiect de hotărîre a unor reglementări privitoare la activitatea de alimentaţie publică ce se desfăşoară în localităţi.

În ceea ce priveşte "condiţiile minime de dotare tehnică şi de ţinută adecvată a magazinelor", Consiliul Judeţean Iaşi propune dotarea tuturor unităţilor cu firme precum şi afişarea orarului de funcţionare, a preţurilor, adaosurilor comerciale şi a categoriei de încadrare a unităţilor de alimentaţie publică.

O altă propunere deosebit de interesantă a administraţiei locale ieşene este aceea de a introduce în proiectul de hotărîre ce urmează a fi supus aprobării guvernului o prevedere care să-i oblige pe agenţii economici, indiferent de natura capitalului lor, să se aprovizioneze cu toate produsele specificate în tabelele merceologice în care se încadrează. Prin această propunere, Consiliul Judeţean Iaşi încearcă să impună la nivel naţional principala prevedere a unei decizii locale (nr. 42 din 19 martie 1993), decizie dezbătută în presa locală şi contestată ferm de conducerea Federaţiei Patronilor din Iaşi.

ION AMIHĂIESEI, preşedintele Consiliului Judeţean Iaşi

Demnă de remarcat este propunerea de a-i obliga pe comercianţi să-şi asume răspunderea faţă de consumatori în ceea ce priveşte calitatea produselor comercializate. De asemenea, Consiliul Judeţean Iaşi cere ca agenţii economici să asigure serviciile de remediere a mărfurilor aflate în termen de garanţie.

În mod normal, guvernul ar trebui să ia în considerare toate propunerile de îmbunătăţire a acestui proiect de hotărîre trimise de consiliile judeţene din ţară. Principalul scop al acestui act normativ este acela de a promova o politică de echilibru între interesele cumpărătorilor şi cele ale comercianţilor; acest scop nu va putea fi atins dacă guvernul nu va lua în considerare aspectele pe care le implică hotărîrea guvernamentală la nivelul localităţilor.

Mona DÎRŢU

Ca la noi la nimenea

Opt cetăţeni din Holboca au dat în judecată Penitenciarul Iaşi

Astăzi, la Judecătoria Iaşi se desfăşoară procesul dintre Penitenciarul Iaşi şi opt proprietari de teren din comuna Holboca, judeţul Iaşi, ce ocupă o suprafaţă de 7,5 hectare pe malul lacului Chiriţa. În 1980, Ministerul Agriculturii şi Industriei Alimentare, prin Departamentul Agriculturii de Stat, le-a luat terenul pe care îl predaseră la C.A.P. Holboca, trecîndu-l în administrarea Penitenciarului. După revoluţie, şi după apariţia legii fondului funciar, Primăria Holboca le-a măsurat oamenilor terenul şi le-a eliberat adeverinţe de proprietate pe parcelele ce le reveneau fiecăruia din cei opt, urmînd să le înmîneze titlurile de proprietate. Penitenciarul abandonase după decembrie 1989 terenul respectiv, dar în decembrie anul trecut a chemat în judecată pe cei opt pentru a-i obliga să renunţe la cele 7,5 hectare de teren. Procesul, aflat pe rolul Judecătoriei, este unul de revendicare şi nu unul de tulburare de posesie. Asta spune multe, printre altele şi faptul că Penitenciarul nu este proprietarul acestui pămînt, neîndeplinind, în prezent, nici una dintre cele trei condiţii esenţiale: proprietatea, dispoziţia şi folosinţa. Celor opt cetăţeni din Holboca nu li s-a făcut o constituire, ci o reconstituire a dreptului de proprietate asupra terenului, conformă cu certificatele de la Arhivele Statului pe care ei le deţin. Pe de altă parte, nu poate fi vorba despre un teren ce ar aparţine domeniului public. Curios este, însă, faptul că Penitenciarul a refuzat să primească teren în altă parte, motivînd că nu ar avea condiţiile de irigare pecare le oferă lacul Chiriţa. De ce nu i se cedează Penitenciarului 7,5 hectare din cele peste 200 hectare, aparţinînd Staţiunii Dancu? În loc să umble cu tot felul de intervenţii pe la domnul prefect Dan Gâlea şi pe la domnul Serbina, secretarul Consiliului Judeţean Iaşi, domnii colonei de la Penitenciarul Iaşi mai bine ar căuta asemenea soluţii. Adică de ce să i se ia mereu omului de rînd căruia i s-a tot luat în anii trecuţi de către un regim pe care azi îl renegăm?

Vali ŞTIRBU

Caracatiţa italiană, tocată mărunt

Proprietarul clubului de fotbal A.S. Roma a fost arestat

Proprietarul clubului de fotbal A.S. Roma a fost arestat din nou joi, sub acuzaţia de corupţie, informează Reuter. Detaliile legate de acuzaţiile aduse de magistraţii din Milano nu sînt cunoscute încă. Arestarea sa poate complica situaţia clubului ameninţat cu lichidarea, datorită neregulilor financiare. Ciarrapio, un colaborator apropiat al fostului premier Giullio Andreotti, a petrecut peste o lună în închisoare la începutul anului, fiindu-i aduse mai multe acuzaţii de fraudă şi falsificare a registrelor companiei.

Un tîmplar a bătut bestial un copil handicapat pentru că a spart un geam

- personalul bate copiii, cei mai mari îi bat pe cei mai mici şi tot aşa

Emil Pamfil, tîmplar la Şcoala Ajutătoare pentru copii cu deficienţe mintale din str. C.A. Rosetti, a bătut bestial un elev al acestei şcoli, în dimineaţa zilei de marţi, 11 mai. Victima agresiunii, Mihai Răducanu, elev în clasa a VIII-a, a fost bătut pentru că a spart un geam de la cămin, cu o seară înainte. A fost lovit numai pe spate, de la genunchi pînă la gît, astfel încît să nu rămînă urme vizibile. După ce a ieşit din camera tîmplarului, abia ţinîndu-se pe picioare, a fost trimis de urgenţă la spital, însoţit de asistenta medicală Maria Gaţu, pentru a fi internat. Pînă la urmă nu a mai rămas la spital, pentru că s-a constatat că nu prezintă leziuni interne. După ce a fost consultat de un medic legist, a fost dus din nou la şcoală, unde a fost ţinut separat de ceilalţi copii pentru a fi îngrijit. Considerînd că izolarea este o nouă pedeapsă, a încercat să fugă de două ori pentru a povesti ce i s-a întîmplat, la un ziar.

În ceea ce-l priveşte pe Emil Pamfil, acestuia i s-a pus în vedere să-şi dea demisia, ceea ce a şi făcut în cursul zilei de ieri, menţionînd totuşi pe cerere data de luni, 10 mai, anterioară incidentului.

Acest caz a scos în evidenţă de fapt o stare de lucruri, după cum ne-a declarat directoarea şcolii, doamna Maria Antoaneta Hasan, pentru că cea mai mare parte din personalul şcolii consideră foarte necesară. De altfel, atunci cînd s-a pus în discuţie concedierea tîmplarului, o mare parte din personal i-a luat apărarea.

Reamintim că acum două luni, în urma unei campanii de presă a cotidianului nostru, conducerea acestei şcoli a fost destituită pentru abuzurile săvîrşite. Cu toate acestea, obiceiurile şi mentalităţile nu s-au schimbat.

Doamna directoare Hasan ne-a mai declarat că "o mare parte a personalului manifestă o lipsă de decenţă şi de disciplină, or, pentru a ajuta aceşti copii năpăstuiţi e nevoie de mult suflet şi nu de bătaie. În prezent, situaţia este următoarea: personalul bate copiii, cei mai mari îi bat pe cei mai mici şi tot aşa. Noi considerăm că în felul acesta nu vom ajunge la nici un rezultat, mai ales că se pot găsi metode de comunicare cu aceşti copii, dar pentru asta trebuie să se schimbe mentalităţile. De curînd, am aflat că de modul cum sînt trataţi copiii cu astfel de probleme, depinde acordarea clauzei naţiunii celei mai favorizate de către SUA, României. Sperăm ca, din această cauză, domeniului nostru să i se acorde mai multă importanţă". În legătură cu acest caz, Poliţia a deschis o anchetă, ieri fiind audiat şi minorul Mihai Răducanu.

Costel STROESCU

După o verificare contabilă

"Nu s-au găsit nereguli financiare la revista «Convorbiri literare»"

• afirmă președintele interimar al Uniunii Scriitorilor, Laurențiu Ulici

Ieri dimineață, la Casa cu Absidă, s-a desfășurat Adunarea Generală a Asociației Scriitorilor din Moldova. Problema cea mai așteptată a fost prezentarea situației financiar-contabile de la revista "Convorbiri literare". O echipă de specialiști economici ai Uniunii Scriitorilor au studiat timp de două zile actele financiare ale revistei "Convorbiri literare". Concluzia controlului a fost exprimată de președintele interimar al Uniunii Scriitorilor, domnul Laurențiu Ulici : "Nu s-au găsit nereguli financiare la revista « Convorbiri literare» ". Comisia de control a Uniunii a fost compusă din domnii Mihai Chicoș, director economic al Uniunii Scriitorilor și Traian Iancu, directorul Fondului literar.

Într-o conferință de presă ulterioară Adunării Generale, domnul Laurențiu Ulici ne-a explicat adevărata situație a revistei "Convorbiri literare", așa cum a fost luată în considerare de Consiliul de Conducere al Unjunii Scriitorilor.

În ianuarie, la o altă ședință a Consiliului de Conducere, mai mulți scriitori au fost revoltați de modul în care apărea revista "Convorbiri literare" din punct de vedere grafic (xerografiată și cu pagini imputinate). Cum alte exemplare ale revistei "Convorbiri literare" n-au mai ajuns la Uniunea Scriitorilor (voit sau nu), Consiliul de Conducere a cerut o analiză a situației revistei, în urma căreia să i se aducă la cunoștință realitatea financiară și redacțională a revistei "Convorbiri literare" între timp, se răspândiseră prin București zvonuri, alimentate și de scriitorii din Iași, că la revistă s-ar produce nereguli financiare. Zvonurile au fost infirmate public, dar Laurențiu Ulici a precizat că discordia provocată de scandalul "Convorbiri literare" nu a folosit scriitorilor, dar a slujit altor interese, care s-au bucurat de împroșcarea cu noroi înlăuntrul breslei. Singurul reproș făcut domnului Alexandru Dobrescu, redactor-șef al "Convorbirilor literare", s-a referit la evidența contabilă, ținută numai la Iași, fără a mai fi informată conducerea Uniunii Scriitorilor. N-a fost vorba în nici un caz de o destituire a redactorului-șef, cît timp se ceruse o analiză a situației revistei.

Laurențiu Ulici a recunoscut că imaginea domnului Alexandru Dobrescu este destul de defavorabilă la București, pentru unii scriitori, și datorită faptului că revista "Convorbiri literare" a cultivat mai mult articolele politice, în defavoarea articolelor de cultură.

Domnul Laurențiu Ulici a precizat că Zigu Ornea, la ședința Consiliului de Conducere, a fost înverșunat împotriva revistei "Convorbiri literare", cerînd demisia lui Dobrescu, dar s-a votat propunerea președintelui interimar care a cerut formarea unei comisii care să analizeze situația, lucru întîmplat în aceste zile la Iași.

Într-o discuție separată cu redactorii de la revista "Convorbiri literare", domnul Laurențiu Ulici le-a cerut să renunțe la aroganță și să publice cît mai mulți scriitori din Iași, pentru a se îndepărta orice suspiciuni la adresa revistei.

(În numărul de sîmbătă al "Monitorului Expres" vom reveni cu o relatare din culisele Adunării Scriitorilor de la Iași).

Ovidiu ȘIMONCA

În iunie, și Guvernul se va afla în sesiune de examene

La următoarea reuniune a Parlamentului European se va hotărî includerea sau nu a României în Consiliul Europei

La următoarea întîlnire a Adunării parlamentare a Consiliului Europei, care va avea loc la sfîrșitul lunii iunie, raportorul acestui înalt for pentru România va formula recomandarea pozitivă sau negativă în legătură cu admiterea României în Consiliu ca membru cu drepturi depline.

Pe de altă parte, Cehia și Slovacia au obținut avizul favorabil pentru întrunirea din iunie, în timp ce Estonia este deja membru al Consiliului Europei. În consecință, Rusia s-a arătat foarte nemulțumită de această stare de fapt și a anunțat că va boicota sesiunea din iunie. Argumentul adus constă în faptul că Estonia nu ar respecta întru totul drepturile minorităților etnice. La ultimele alegeri desfășurate în această republică baltică, populația rusofonă nu a avut posibilitatea să voteze.

Sindicatele se feresc de implicațiile politice ale grevelor de la 5 mai

Cel puțin așa vrea să sugereze liderul CNSLR, Victor Ciorbea

"Greva din 5 mai nu a fost o grevă politică așa cum le place unora să spună", a afirmat domnul Victor Ciorbea, liderul Confederației Sindicatelor Libere din România, la întîlnirea de joi cu presa, la care au mai participat domnii Miron Mitrea, președintele Confederației "Frăția", și Liviu Lucă vicepreședinte al cartelului "Alfa".

În acest cadru, după ce a trecut în revistă principalele acțiuni de luptă sindicală, anterioare grevei generale, domnul Ciorbea a precizat că acțiunea declanșată la 5 mai a fost "un cîștig al mișcării sindicale". "Afirmație confirmată, a spus domnia sa, pe de o parte, de scoaterea guvernului din imobilismul său și aducerea sa la masa dialogului și, pe de altă parte, pentru că, în marea lor majoritate, revendicările formulate de sindicaliști au fost soluționate favorabil". "Nu este mai puțin adevărat, a spus, în continuare, domnul Miron Mitrea, că și azi mai au loc discuții cu comisii guvernamentale pentru rezolvarea unor cereri ale sindicaliștilor, dar asta se face pe specificul fiecărei confederații în parte".

În opinia liderilor confederațiilor membre ale Consiliul Național Consultativ, ceea ce s-a obținut la 5 mai trebuie să conducă la consolidarea structurilor mișcării sindicale, avîndu-se în vedere chiar constituirea unei centrale sindicale mai puternice, care, din toamnă, să poată prelua negocierile cu guvernanții.

În aer liber, la Casa Pogor, s-au decernat Premiile Asociației Scriitorilor din Moldova pe anul 1992

Premianții consacrați au primit cîte 50.000 de lei, debutanții numai 25.000 lei

Ieri seară, la Casa Pogor, în aer liber, s-au decernat premiile Asociației Scriitorilor din Moldova pe anul 1992. Au primit premii în valoare de 50.000 următorii autori: Ioanid Romanescu (Iași), pentru volumul de versuri "Urania", Editura Princeps, Iași; Florin Muscalu (Focșani), pentru volumul de versuri "Arta ceaiului", Editura Porto Franco, Galați; Ovidiu Genaru (Bacău), pentru romanul "Sperietoarea", Editura Cartea Românească.

Au fost premiați cu cîte 25.000 de lei următorii debutanți: Dorin Spineanu (Iași) pentru romanul "Zile sălbatice", Editura Institutului European Iași, Lucian Alecsa (Săveni-Botoșani), pentru volumul de versuri "Orașul de gips", Casa de presă și Editura Cronica, Iași.

S-a acordat și un premiu post-mortem poetului Aurel Dumitrașcu, pentru volumul "Mesagerul", Editura Canova Iași.

Toate premiile bănești au fost acordate printr-o sponsorizare oferită de Fundația SOROS. S-a precizat de către Ioan Holban, membru al juriului, că votul a fost secret, iar alegerea președintelui juriului, în persoana scriitorului Traian Olteanu din Focșani, s-a făcut tot secret. "Fundația SOROS nu ne-a pus nici un fel de condiții pentru sprijinirea financiară, banii fiind ceruți numai după stabilirea ierarhiei de către juriu", a adăugat domnul Ioan Holban. Laurențiu Ulici a mărturisit că Uniunea Scriitorilor și asociațiile sale nu pot plăti premiile din venituri proprii, fiind nevoite să apeleze la sponsorizări, pentru a acorda un gir moral și material unor scriitori.

Laurențiu Ulici a primit un premiu simbolic (două sticle de vin) din partea președintelui juriului personal, pentru "cincizeci de ani în slujba tinereții".

Cum Ioan Holban s-a rugat la Dumnezeu să nu plouă, n-a plouat. A cîntat și o mierlă, aflată în inventarul Casei Pogor, după cum afirma Lucian Vasiliu, directorul Muzeului Literaturii Române. **(O. Șimonca)**

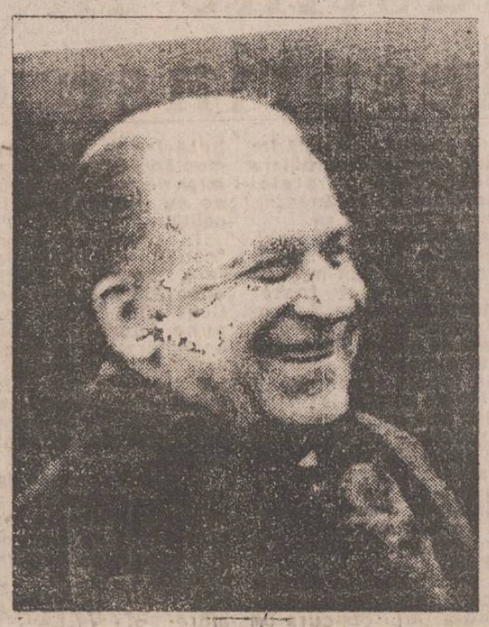

Președintele Iliescu atacă "Evenimentul zilei"

Se așteaptă replica lui Ion Cristoiu

Unul dintre subiectele dezbătute la conferința de presă a purtătorului de cuvînt al Președinției, Traian Chebeleu, privește atitudinea președintelui României, față de presă. În acest sens dl. Traian Chebeleu a făcut publică intenția președintelui de a trece la "măsuri represive" care privesc în special ziarul "Evenimentul Zilei", "care s-a anagajat într-o campanie statistică de denigrare a președintelui României, recurgînd în acest scop inclusiv la vehiculerea de minciuni".

Indignarea președintelui a atins cote foarte ridicate în urma ediției de ieri a ziarului "cînd o știre informa că salariul brut al d-lui Iliescu ar fi cunoscut o creștere spectaculoasă la 293.800 lei pe lună și că, întrucît beneficiază și de diplomă de luptător în Revoluție nu va plăti nici un leu impozit".

Ziarul, publică această știre cu toate că situația reală era cunoscută opiniei publice căci numai cu cîteva zile în urmă în cadrul unei discuții radio-difuzate pe care dl. președinte a avut-o cu liderii sindicali dl. Iliescu a arătat că plătește impozit pe salariul pe care îl primește neprevalîndu-se de diploma de luptător în Revoluție", a afirmat dl. Chebeleu. În situația dată, Președenția României consideră că "prin publicarea de astfel de minciuni ziarul "Evenimentul Zilei" îi aduce mari prejudicii morale președintelui României, reacția prezidențială fiind examinările aflate în curs de desfășurare prin care Președenția va obține reparațiile corespunzătoare". Între timp ca o măsură temporară începînd de astăzi 13 mai, s-a hotărît ridicarea acreditării ziariștilor de la "Evenimentul Zilei" pe lîngă Centrul de presă de la Palatul Cotroceni.

Investitorii asiatici se interesează de zona liberă a portului Constanța-Sud

Zona vamală liberă reprezintă, prin lege, un perimetru bine delimitat din teritoriul național în care se pot introduce mărfuri în vederea prelucrării și comercializării lor fără aplicarea restricțiilor tarifare și netarifare ale regimului vamal, în comparație cu teritoriul național. Scopul înființării unei asemenea zone libere este de a favoriza dezvoltarea economică prin atragerea de investiții de capital străin.

În această direcție s-a manifestat și interesul oamenilor de afaceri întîlniți în cursul vizitei misiunii economice a Camerei de Comerț și Industrie a României efectuată în țările din Asia. Deși relațiile economice cu China au cunoscut o oarecare scădere în ultimii trei ani, se speră relansarea lor, alături de cele cu Thailanda și Singapore. Aceasta s-ar putea realiza prin transformarea portului Constanța-Sud într-o zonă comercială liberă.

Programul a cuprins în principal contacte directe cu reprezentanți ai unor firme din cele trei țări menționate, dar aceasta după ce au fost prezentate informări reciproce despre situațiile economice naționale.

A.T.

Ministerul de Interne consideră că acuzațiile generalului Florică sînt niște fabulații

• *"acuzațiile sînt gratuite", afirmă Biroul de presă al M.I.*

Lista cu persoane oficiale, acuzate de corupție prezentată de generalul Gh. Florică cuprinde și numeroase persoane cadre de conducere din Ministerul de Interne: ministrul George Ioan Dănescu, generalul Costică Voicu, șeful Direcției Economice, contraamiralul Cico Dumitrescu, șef de direcție, colonelul Vasile Mureșan, șef-adjunct al Serviciului Secret al M.I., colonelul Stoian Rusu, fost șef al aceluiași Serviciu Secret.

Deci, însuși ministrul de interne și o mare parte din conducerea ministerului sînt acuzați de corupție. Acuzațiile sînt grave atît prin natura lor cît și prin faptul că sînt implicați cei care au obligația printre primii să asigure respectarea legii.

Referitor la acuzațiile fostului comisar general al Gărzii Financiare, iată ce a declarat ziarului "Monitorul" dl. maior Drăgan, de la Biroul de presă al Ministerului de Interne:

"Acuzațiile sînt gratuite. Alea sînt fabulații, ca să v-o spun p'a bună". Dl. maior Drăgan a menționat că această problemă nu este de competența M.I. și nu a fost discutată de către conducerea ministerului:

"Nu este cazul să se inițieze astfel de discuții; nici nu este de competența ministerului. Este o comisie parlamentară care va cerceta fiecare caz în parte, fiecare acuză care este adusă. O să fie o comisie, vine, vede, constată, e treaba lor."

L-am întrebat pe dl. maior Drăgan de unde știe că acuzațiile aduse conducerii M.I. sînt gratuite. "Vă spun eu că-s gratuite, că știu. Asta v-o spun așa, ca notă personală", a răspuns acesta.

De unde știe, angajatul Biroului de presă al M.I. nu ne-a mai spus. Poate de la ministrul Dănescu, șeful său, dar asta nu e decît o fabulație.

Lucian POSTU

Europa și-a deschis buzunarele pentru România

Întîlnirea de la Bruxelles din 10-11 mai a.c., a avut ca principal scop analizarea situației reformei din România, în vederea acordării celei de-a doua tranșe a împrumutului Băncii Mondiale. Se încearcă totodată și integrarea țării noastre în structurile Comunității Europene, iar un element important în această direcție îl constituie accelerarea privatizării. Intensificarea relațiilor economice pe piețele financiare ar putea determina stabilitatea monetară, un mediu optim pentru investiții și scăderea ratei șomajului prin crearea unor noi locuri de muncă.

La întîlnirea amintită au participat din partea română miniștrii de stat Mișu Negritoiu și Florin Georgescu, care au apreciat în declarațiile lor că asistența financiară externă ne va fi acordată în condițiile în care va fi continuată aplicarea reformei economice. În plus, este nevoie ca și condițiile înscrise în acordul de împrumut de ajustare structurală să fie îndeplinite. Conducătorul misiunii de experți FMI, Maxwell Watson, i-a asigurat pe reprezentanții români că pot avea loc progrese, astfel încît să se ajungă la un acord comun între cele două părți.

Un element important pentru continuarea reformei și care este apreciat pozitiv de către străinătate, îl reprezintă promulgarea și implementarea legii falimentului și garantarea investițiilor străine. Experții străini consideră că România dispune de un potențial mare de export, astfel încît valoarea schimburilor ar putea să crească de 10-20 ori, iar eficiența băncilor particulare pot contribui la crearea unei adevărate economii de piață.

Începînd de ieri, 113 mai a.c., a început vizita delegației F.M.I. în România, care va lucra cu experți ai Ministerului Finanțelor pînă în 21 mai, urmînd ca la sfîrșitul lunii să fie făcută evaluarea rezultatelor. **(Alin TOCAN)**

Președintele interimar al Uniunii Scriitorilor va conferența astăzi la Casa Pogor

În această seară de la ora 17,00 - la Casa Pogor criticul literar, președintele interimar al Uniunii Scriitorilor domnul Laurențiu Ulici, va susține "Prelecțiunile Junimii". Tema aleasă de domnia sa poartă titlul "Mitică și Hyperion". Prelecțiunile Junimii inaugurate în secolul trecut, au drept scop o conferință cu o durată foarte bine precizată (o oră) pe o temă aleasă de conferențiarul solicitat să vorbească auditoriului. În cazuri excepționale la sfîrșitul prelecțiunii se acceptă și un dialog cu publicul **(O. Ș.)**

S.C. **INFOSTART CONSULT** S.R.L.

Reprezentantul pentru Moldova al AGENȚIEI BURSIERE "ADEVĂRUL" S.A.

aduce la cunoștința agenților economici că în baza dreptului de reprezentare poate încheia contracte de reprezentare în Bursa Română de mărfuri și poate oferi servicii de brokeraj în numele agentului bursier.

În vederea deblocării fluxului de materii prime, materiale și produse finite, roagă agenții economici să comunice în cel mai scurt timp necesitățile de aprovizionare precum și disponibilul de produse oferite pieței, ce vor fi contabilizate în baza de-date proprie, pentru județele din Moldova.

Înscrierea inițială este gratuită. Comisioanale se vor plăti numai în cazul finalizării tranzacțiilor.

Relații și contracte de reprezentare, la sediul firmei din Bd. Țutora nr. 17, cam. 409, telefon 127118; fax127118.

aduce la cunoștința agenților economici cu capital de stat și privat că le stă la dispoziție cu următoarele mărfuri în preofertare la Bursa Română de Mărfuri:

1. Azbociment - adaos comercial zero indiferent de zona geografică. Se asigură transportul (vînzare)
2. Orz/orzoaică - 500t (cumpărare)
3. Porumb boabe - 700t (cumpărare)
4. Tablă neagră, cal. OL37-52 g= 5-15 mm, - 2.000t (cumpărare)
5. Capace pentru bere, proveniență C.S.I. 30 milioane buc.(vînzare)
6. Mobilă în următoarea sortimentație: Dormitor Aurora, Sufragerie Aurora, Sufragerie Ioana (vînzare)
7. Tablă inox W45-41; proveniență C.S.I., grosimi 1; 1,5; 2; 5; 6; 8; 14; 16; 18; 20 (vînzare)
8. Placaj clasa A.A dimensiuni 1500X1500X10, 500 mc (vînzare)
9. Țeavă zincată 1/2'; 10.000 m.l.(vînzare)

Relații la telefon 098-127118.

În frunte cu primarul comunei

Peste 50 de ţărani dintr-un sat al judeţului Neamţ au venit la Prefectura din Iaşi să ceară pămînt

Peste 50 de ţărani din comuna Crăcăoani, judeţul Neamţ, au ocupat la primele ore ale dimineţii de ieri intrarea principală a Prefecturii ieşene. Ei au înaintat o plîngere prefectului Dan Gâlea în care au specificat că sînt posesorii de drept ai unei suprafeţe de 41 de hectare aflate, înainte de colectivizare, pe raza comunei Sălţaţi, din judeţul nostru.

"După colectivizare, suprafaţa de 41 de hectare a trecut în raza judeţului Neamţ, unde în mod inexplicabil, nu se mai regăseşte acum în arhivele oficiale ale judeţului respectiv. Ei au ajuns la concluzia că numai Prefectura din Iaşi poate dezlega misterul care îi poartă de aproape trei ani pe drumuri. Cei 50 de ţărani au stat ieri toată ziua pe treptele de la intrarea Prefecturii, cerînd cu insistenţă prefectului de Iaşi rezolvarea acestei probleme. Drept răspuns, prefectul Dan Gâlea a apreciat că la mijloc trebuie să fie un transfer de proprietate funciară între cele două judeţe. Domnia sa l-a asigurat pe primarul din Crăcăoani, care a reprezentat grupul celor 50 de ţărani, că va face tot posibilul pentru a găsi documente care să pună în evidenţă acest transfer de pămînt. Într-o scurtă declaraţie făcută cotidianului nostru, domnul Dan Gâlea a spus că a dat deja dispoziţii directorului general al Direcţiei Agricole din Iaşi ca să verifice registrele cu evidenţa transferurilor de pămînt între judeţe.

Cu mult după orele prînzului grupul de ţărani mai aştepta totuşi în faţa Prefecturii ieşene. Unul dintre ei ne-a declarat următoarele: "Am ajuns în situaţia cînd, pentru a ne rezolva problemele pămîntului, trebuie să mergem tot satul, cale de cîteva sute de kilometri. Doi ani de zile am fost purtaţi de la Tg. Neamţ la Iaşi fără nici un folos. Trebuie să ne căciulim în faţă la toţi şefii, care nici nu ne bagă în seamă"

Cristian DUNAR

Un tînăr inginer român a muncit prin cimitirele Germaniei (3)

• "dacă spui că eşti Ion Iliescu şi eşti din Somalia, neamţul nu te contrazice •

Concediat de la întreprinderea unde lucra, după numai şase luni de la primirea repartiţiei, descurajat de eforturile inutile de a-şi găsi o nouă slujbă în România post-decembristă, tînărul inginer Ionuţ H. a intrat ilegal în Germania, în aprilie 1991, însoţit de alţi trei tineri români: Tudor, George şi Marcel. După ce au trecut extrem de uşor graniţa dintre Cehoslovacia şi Germania, prin punctul Domaslice - Folmava, cei patru s-au îndreptat spre lagărul pentru emigranţi din oraşul Karlsruhe, landul Badenwurtthenberg.

"La Karlsruhe am ajuns dimineaţa, pe la ora 5,00. Se uită unchiul meu într-o carte de telefon şi vede că lagărul este pe Wolwartzfirestrasse, la numărul 7. Ei nu cunoşteau oraşul, nu s-a orientat bine şi, în loc să ne ducă spre locul respectiv, ne-a dus în cartierul Wolwartzfire, care era la celălalt capăt al respectivei străzi, la vreo 5 km distanţă de lagăr. La nemţi se obişnuieşte a se da nume străzilor după localitatea spre care duc acestea. Ca şi cum la Iaşi, de exemplu, şoseaua Păcurari s-ar numi strada Tîrgului Frumos. Unchiul ne-a lăsat în cartierul ăla şi a plecat, fiindcă nu voia să riste mai mult. Întrebam trecătorii de lagăr, dar nimeni nu ştia. Mai mult, am făcut semn unor patrule de poliţie dar, în mod ciudat, nu ne au luat în seamă, ceea ce pe la nemţi nu se prea întîmplă. Într-un final, mai mult din întîmplare, am ajuns la lagăr.

Pe Wolwartzfirestrasse era lagărul vechi. La vreo 500 de metri de lagărul ăsta, pe o altă stradă, era un alt lagăr, mai mare, numit lagărul nou. De fapt, lagărul vechi era mai mult un soi de pensiune. Imediat cum intrai pe poartă, indiferent dacă aveai sau nu vreun fel de act de identitate, îţi dădeau o cartelă de masă, pentru o săptămînă, şi îţi repartizau şi un pat. Evident, cu lenjerie curată. După aceea nu te mai întreba nimeni nimic, puteai să stai în lagărul ăla la infinit. Ţi se dădea cartelă în fiecare săptămînă. Să-ţi mai spun că putea intra în lagărul acela orice persoană, chiar şi nemţii. Am auzit, mai tîrziu, că veneau şi se predau acolo unii soldaţi americani, în special cei de culoare. Cînd aveau concediu şi puteau ieşi din cazărmile lor din Germania, veneau la lagăr şi se predau, fără nici un act, spunînd că îi cheamă Johnny Walker, Nelson Mandela sau altcumva. Spuneau că vin din Somalia sau din Zair. Înţelegi?

Iar statul german, prin funcţionarii ăia ai lui exasperant de calmi şi de corecţi, nu aveau nimic împotrivă să te cheme Johnny Walker şi să vii din Zair, înţelegi? Deci acolo, în Germania, e ţara tuturor posibilităţilor, o ţară democratică, unde tu poţi să spui că te cheamă Ion Iliescu, că eşti din Somalia şi nimeni nu te contrazice. Dimpotrivă, neamţul chiar te crede, pînă la proba contrarie. Dar de ce se predă în lagăr soldatul american? Păi şi el îşi făcea un calcul simplu: în cîteva săptămîni reuşea să treacă prin hîrtiile caudine ale formalităţilor de emigrare, pînă cînd ajungea să fie repartizat, pe lîngă o comună, fază în care azilantul primeşte 400 de mărci pe lună, sau 1000 DM, dacă este cu familia. De asemenea i se deschide şi un cont într-o bancă. După aceea, soldatul american dispărea la treburile sale şi venea numai cînd şi cînd la banca respectivă şi-şi ridica banii. El profita astfel de generozitatea statului german şi de birocraţia formidabilă care este acolo. În România se vorbeşte de birocraţie, dar nici pe departe nu se poate compara cu birocraţia de stat din Germania" **(va urma).**

Valentin GHEORGHIŢĂ

Iaşul va servi drept model pentru un proiect de informatizare a prefecturilor

Ieri, la Prefectură a avut loc o prezentare de tehnică de calcul a firmei I.C.L. din Marea Britanie. Deşi puţin cunoscută la noi în ţară, I.C.L. este o firmă puternică, cu filiale în 70 de ţări, printre care se numără acum şi România. Această firmă studiază un proiect general de informatizare a prefecturilor, judeţul Iaşi servind ca model pentru acest obiectiv. Dacă rezultatele obţinute vor fi promiţătoare, urmează ca toate prefecturile din ţară să fie dotate cu tehnică de calcul şi să fie interconectate în cadrul unei reţele naţionale. Au fost prezentate programe foarte apreciate, cu apilcaţii în cadastru şi urbanism. Dl. Dan Gâlea a declarat că va sprijini în continuare elaborarea acestui proiect. (C. D.)

Taifunul Drăgan continuă să vîjîie prin Primărie

În urmă cu o lună, presa locală a consemnat şi comentat modul ilegal în care funcţionarul public Ovidiu Drăgan a distrus o întreagă plantaţie de arbori destinaţi revigorării spaţiilor verzi şi parcurilor oraşului Iaşi.

Primarul Constantin Simirad, indignat de o astfel de atitudine a unui angajat al Primăriei, a sesizat imediat Procuratura pentru anchetarea acestui caz şi pedepsirea vinovatului. La o lună după această faptă, deşi Ovidiu Drăgan şi-a recunoscut public vina, Procuratura locală încă nu este lămurită asupra situaţiei, tergiversînd în mod nejustificat de mult instrumentarea cazului. În legătura cu acest aspect, dl. Constantin Simirad a opinat: "Nu pot să cred că Procuratura are această atitudine. Oare chiar nu se poate face nimic? La urma urmei, Procuratura trebuie să ia măsuri pentru respectarea legilor, mai ales în astfel de situaţii."

În schimb, dl. Ovidiu Drăgan încearcă să găsească o "portiţă de scăpare" speculînd lacunele contractului de concesionare şi ale documentaţiei care a stat la baza obţinerii autorizaţiei de construcţie a căminului pentru handicapaţi pe terenul pepinierei. Practic, în nici un astfel de document nu se specifică existenţa acestei plantaţii a R.A. Citadin. "După ce s-a concesionat terenul, comentează dl. Ovidiu Drăgan, Citadinul ar fi trebuit să-şi ia copacii şi să şi-i ducă în altă parte. În schimb, n-a făcut altceva decît că şi-a demontat gardul împrejmuitor al plantaţiei, lăsînd-o fără nici cel mai elementar mijloc de protecţie. Aşa că acum trebuia să încep lucrările şi de aceea am tăiat copacii."

Deci, pînă la urmă, această pepinieră dendrologică a fost victima unui concurs de împrejurări speculat din belşug şi cu cinism de funcţionarul Ovidiu Drăgan, care şi-a caracterizat fapta drept "o greşeală, o inexactitate. Oricum, am să plătesc toate pagubele", a afirmat el.

Ovidiu Drăgan, funcţionar al Primăriei. După cum arată, e greu de imaginat că în el zace un "uragan" capabil să pună la pămînt 835 de copaci.

Conform calculelor ulterioare estimative ale specialiştilor R.A.Citadin şi Romsilva R.A., în cele trei zile de tăieri s-a înregistrat un prejudiciu de peste jumătate de milion de lei prin tăierea a 835 de copaci.

Eduard CALOTĂ

Primarului i s-a dat valiza

Ieri, dl. primar Constantin Simirad a împlinit vîrsta de 52 de ani. Cu această ocazie a primit flori şi felicitări din partea multor instituţii şi personalităţi ale Iaşului, printre care se numără: Prefectura, Consiliul Judeţean, SRI, Uniunea Scriitorilor, FDSN, Sindicatul "Frăţia", consilieri municipali, ziarişti şi multe alte persoane. Funcţionarii primăriei i-au făcut cadou o valiză, avînd în vedere apropiata călătorie ce o va face primarul, în fruntea unei delegaţii ieşene, în China. (C.D.)

Accidente grave comise din joacă

Unui copil i-a fost împins pe gît un tub de plastic

Uneori, nevinovatele jocuri copilăreşti se pot transforma, datorită neatenţiei celor care participă, în adevărate tragedii. De exemplu, cornetele confecţionate din hîrtie prevăzute cu cîte un bold la unul din capete, aruncate prin tuburi de plastic, reprezintă un real pericol atît pentru trecători cît şi pentru copiii care se joacă în acest fel. Nu o dată, s-au înregistrat vătămări grave ca urmare a pătrunderii boldului de la cornet în ochiul sau urechea victimei. Se pare însă că în acest joc chiar şi posesorii unor asemenea cornete pot avea neplăceri. Aşa cum a fost şi cazul lui Petru Casian, de 8 ani, care a fost puternic rănit la gură şi gît de tubul cu care sufla cornetele de hîrtie.

Astfel, în urmă cu cîteva zile, jucîndu-se cu alţi copii de vîrsta lui, în timp ce se pregătea să trimită un "proiectil" în unul din puştii din apropierea sa, Petrică a fost împins din greşeală de un băiat care a trecut în fugă pe lîngă el. În urma impactului dintre cei doi, tubul de plastic a pătruns cu putere în gura lui Petru Casian, ajungînd pînă în gît. Copilul a suferit un dublu traumatism: în afară de rănirea gurii şi gîtului, a suferit şi o luxaţie, în urma căreia nu-şi poate ţine capul drept. Timp de aproape o zi, puştiul nu a putut vorbi deloc, rănile provocate de tub fiind sîngerînde. Acum, băiatul este internat la Spitalul de neurochirurgie, unde se pare că situaţia sa s-a ameliorat.

Mihaela CĂNĂNĂU

Drumul medicamentelor, de la inventare pînă în trupul cetăţeanului bolnav

Fiecare dintre noi cunoaşte semnificaţia cuvîntului "medicament", totuşi puţini cunosc etapele prin care medicamentul trece pînă ajunge în farmacii.

În legătură cu această problemă, ne-am informat la Laboratorul Central de Testare a Medicamentului, condus de dl.conf. Ostin Mungiu, unde am aflat că orice substanţă medicamentoasă trece prin două faze de verificare: faza preclinică şi faza clinică. În faza preclinică, cercetările stabilesc dacă o substanţă este activă sau toxică, pe baza testării pe animale, urmărindu-se totodată ca aceste substanţe să nu aibă efecte teratogene (să nu afecteze urmaşii). Testările se fac pe două grupe de animale: rozătoare (şoareci, şobolani, cobai) şi nerozătoare (cîini, pisici) care, din păcate, trebuie "capturate" de pe stradă, nefiind condiţii de creştere a acestora, ca în cazul rozătoarelor. În Statele Unite, testările pe animale includ şi maimuţele. În România, testarea nu se poate face şi pe acest animal, datorită preţului foarte mare al acestuia, care se ridică la 50.000 de dolari. În urma acestor experimente, se face un dosar către Comisia Medicamentului, apoi se trece la a doua fază: experimentarea pe om, efectuată pe bază de voluntariat, pe un număr mic de indivizi sănătoşi, pentru stabilirea modului în care trebuie administrat medicamentul. Urmează testarea pe loturi de bolnavi suferind de aceeaşi boală, în aproximativ acelaşi stadiu. Cercetările se fac pe baza a două sisteme. Sistemul închis, în care şi medicul şi bolnavul cunosc faptul că se experimentează un nou medicament, bolnavului explicîndu-i-se în două şedinţe scopul experimentului. Dacă bolnavul acceptă să participe, i se cere un consimţămînt scris, în care se menţionează că are dreptul oricînd să se retragă. Un alt tip este sistemul orb, împărţit în sistemul simplu orb, cînd bolnavul nu ştie că i se administrează noul medicament, dar acest lucru este cunoscut de medicul curant, şi sistemul dublu orb, cînd acest lucru nu este cunoscut nici de medic şi nici de bolnav ci doar de farmacologul de clinică. Se pare că această metodă are cele mai bune rezultate, deoarece simplul fapt de a cunoaşte că participă la un experiment poate influenţa subiectul în proporţie de 30%, iar rezultatele obţinute nu sînt cele reale. În faza următoare se folosesc un număr mai mare de bolnavi, avînd diferite stadii de boală şi chiar boli asociate, administrîndu-se noul medicament împreună cu o altă medicaţie, după care se urmăresc reacţiile adverse. În realitate, nu există medicament fără reacţii adverse, dar este studiat coeficientul de risc-beneficiu pe care îl aduce noua substanţă. Ultima fază este cea de monitorizare, în care medicamentul este urmărit după ce a ajuns în farmacii. Rezultatele neaşteptate pot apărea oricînd, ca în cazul aspirinei, cînd, după 70 de ani de folosire a acestui medicament cunoscut pentru calmarea durerilor şi scăderea febrei, s-a descoperit şi efectul de împiedicare a coagulării sîngelui, cu aplicaţii în prevenirea infarctului miocardic (numai administrat în cantităţi mici, mai exact o jumătate de tabletă la 2-3 zile). Medicamentele sînt supravegheate în continuare de Comisia de Farmacovigilenţă şi, în cazul în care se constată vreun efect negativ, poate fi retras de pe piaţă.

Adina SCUTELNICU

Mecanicul auto Mircea Lazarini şi-a înjunghiat soţia pentru că vînduse din casă 4 kg. de fasole

• Şi criminalul şi victima erau beţi •

Ieri, 13 mai, în cadrul Tribunalului Judeţean Iaşi s-a judecat procesul criminalului Mircea Lazarini (44 de ani) din Iaşi, care, la sfîrşitul lunii ianuarie 1993, şi-a omorît cu sînge rece soţia.

În ziua de 28 ianuarie, Mircea Lazarini (de profesie mecanic auto) a plecat de la domiciliul să repare maşina unui coleg. După plecarea soţului, Elena Lazarini, intenţionată să consume alcool, dar neavînd bani s-a gîndit să vîndă ceva din gospodărie.

A găsit în cămară 3-4 kg de fasole pe care le-a dat în schimbul unei jumătăţi de litru de ţuică. După ce a consumat băutura, femeia s-a culcat. Soţul cînd s-a întors acasă, şi-a găsit consoarta beată. Mircea Lazarini a încercat să o trezească, dar văzînd că nu are cu cine discuta s-a apucat şi el de băut, fiind hotărît să se îmbete.

Înainte de a termina de băut şi ultimul pahar de ţuică, Mircea Lazarini s-a deplasat în cămara unde a constatat lipsa fasolelor. Revoltat şi cu minţile tulburate de alcool s-a decis să întrebe nevasta cui vînduse fasolele. Necăpătînd nici un răspuns coerent de la femeie, a început să o lovească cu pumnele şi pumnii peste cap răcnind: "Las' că spui tu tot!". La un moment dat a apucat un cuţit de bucătărie de dimensiuni neobişnuite şi a lovit femeia de două ori în zona abdominală. Cu cuţitul plin de sînge a ieşit în curte şi a strigat vecinilor ce făcuse.

După efecturea necropsiei, s-a stabilit că victima avea ficatul secţionat chiar dacă s-ar fi intervenit rapid nu ar mai fi putut salvată.

Mircea Lazarini a fost trimis în judecată sub acuzaţia de "omor calificat" prevăzut de art.174-175 din Codul Penal riscînd o pedeapsă de la 10 la 20 de ani de închisoare.

Septimiu SĂRĂŢEANU

Greva foamei pînă la moarte

• pentru mare parte dintre români, protecţia socială nu-i decît o glumă sinistră •

La mijlocul săptămînii trecute, în paginile cotidianului nostru a apărut articolul cu titlul "Viaţa mizerabilă a unor oameni care-şi doresc să mănînce măcar o dată pe zi"; în respectivul text se prezenta situaţia lui Mihai Ariton domiciliat în Trecătoarea Bucşinescu nr.1 un biet muritor care a fost operat de şapte ori de stomac, fiind în acelaşi timp şi bolnav de TBC. Mihai Ariton ne declarase că nu mai simte nici un interes pentru această viaţă deoarece de mai bine de trei ani nu are nici o sursă de venit, şi că, va declara "greva foamei pînă la moarte" în caz că oficialităţile nu vor găsi nici o formă de ajutorare pentru el şi pentru cei care sînt în aceeaşi situaţie, adică fără posibilitatea de a munci undeva din cauza bolilor şi fără nici un sprijin financiar din partea statului.

Ieri, 13 mai, Mihai Ariton a început "greva foamei pînă la moarte" şi pare a fi foarte hotărît să ducă această acţiune pînă la capăt, asta în numele tuturor celor care au suferit şi suferă în continuare din cauza bicisniciei trupeşti, de foame şi nedreptate. După apariţia articolului în "Monitorul" a fost chemat la sediul partidului numit Frontul Democrat al Salvării Naţionale şi la Policlinica nr.1 pentru a da detalii asupra situaţiei sale; dl. Ariton ne-a declarat că la FDSN un domn a luat seamă de spusele lui, şi a luat notiţe, pentru ca la sfîrşit, respectivul domn (care s-ar părea că este consilier judeţean), să-i înmîneze o bancnotă de 100 lei "pentru pîine şi medicamente". "Niciodată nu m am simţit mai înjosit", a declarat Mihai Ariton care se întreabă cu lacrimi în ochi, cîtă pîine şi cîte medicamente îşi poate cumpăra în zilele noastre cu o sută de lei. Acum s-a hotărît să ispravească pentru totdeauna cu suferinţele şi înjosirile, şi pare că s-a obişnuit cu ideea morţii pe care o aştepta ca pe o izbăvire, nu considera că o să-i fie prea greu să facă greva foamei pînă la moarte, deoarece, spune el, de ani buni foamea este un aspect obişnuit al existenţei sale. La data de 10 mai persoana în cauză a făcut demersurile necesare pentru a declara greva foamei, şi s-a hotărît să nu mai iasă din casă deoarece s-a săturat să "bată în zadar la tot felul de uşi".

Consider că criminalii odioşi, care zac prin puşcării, o duc mai bine decît el, avînd mîncare şi asistenţă medicală din partea statului, pe cînd un nenorocit bătut de soartă în disperare de cauză este tentat să apeleze la cerşit, lucru pe care, a declarat Mihai Ariton "nu-l voi face niciodată". Prin moartea lui vrea să atragă atenţia că pe lumea asta îşi duc zilele în boală, umilinţă şi sărăcie lucie mulţi oameni, pentru care cel mai frumos vis se materializează într-un castron cu ciorbă, o coajă de pîine, o bucată de salam şi un pumn de medicamente.

Vasile COJOCARIU

Spitalul "Parhon" aşteaptă vizita unui profesor din Germania

La Spitalul "Parhon" din Copou, este aşteptată zilele acestea vizita profesorului V. Heinz din Offenburg (Germania). Consilier medical al societăţii de binefacere "Caritas", prof. Heinze a oferit spitalului ieşean, pe lîngă aportul profesional şi un substanţial ajutor material. Prin intermediul Bisericii catolice, Spitalul "Parhon" a beneficiat de două milioane de mărci pentru realizarea secţiei de dializă. În această secţie medicală, persoanele cu afecţiuni deosebit de grave ale rinichilor pot fi operate, înlocuindu-se rinichiul bolnav cu un aparat care poate prelua funcţiile acestuia. Pînă la această dată, în secţia de dializă a Spitalului "Parhon" s-au făcut mai multe asemenea intervenţii, zilnic, putînd fi întîlniţi la tratament 28 din pacienţii deja operaţi. Tot cu sprijinul Bisericii catolice şi a prof. Heinze, unitatea spitalicească ieşeană a mai beneficiat şi de o staţie proprie de preparare a apei. De asemenea, au mai fost oferite prin intermediul aceleiaşi societăţi de binefacere "Caritas" 3 burse de pregătire în străinătate, două pentru medici şi una pentru un tehnician de întreţinere.

Mihaela CĂNĂNĂU

Jocul cu RAJAC-ul

Un necunoscut a lăsat cartierul Sărărie fără apă

Ieri, 13 mai locuitorii unei mari părţi din cartierul Sărărie au rămas fără apă timp de o oră pentru că o persoană neidentificată a deschis o vană dintr-un canal stradal.

Respectivul dorea probabil să mărească debitul de apă în locuinţa proprie însă, prin deschiderea vanei, nu a făcut decît să micşoreze presiunea apei în conducte, astfel încît consumatorii din zonă au fost lipsiţi de apă rece. Dl. Romea Casian dispecer la Regia Autonomă Judeţeană Apă Canal ne-a declarat că "aceste cazuri sînt destul de frecvente în ultimul timp şi ne provoacă necazuri atît nouă cît şi cetăţenilor. Aceste persoane rău intenţionate consideră că noi nu deschidem vanele în mod intenţionat însă, pentru a putea asigura presiune normală vanele se reglează conform unor STAS-uri." **(C. S.)**

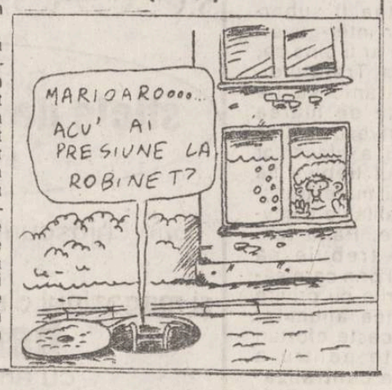

Copiilor le plac mult sucurile la pungă marca TAMAZ

Din grijă pentru ei am decis ca o pungă să coste doar 32 lei (cu 20% mai puţin decît preţul real)

Războiul din Bosnia pare să aibă zilele numărate. Va fi posibilă instaurarea unei păci durabile?

Noapte de foc la Mostar

Focuri de armă s-au făcut auzite miercuri noapte în orașul bosniac Mostar, cu cîteva ore înainte de intrarea în vigoare a acordului de încetare a focului dintre croați și mulsulmani, informează REUTER. Conform unei declarații emise de forțele croate, acestea au ripostat după ce musulmanii au deschis focul. Postul de radio controlat de musulmani nu a oferit detalii privind situația din timpul nopții, concentrîndu-se în schimb asupra acordului de încetare a focului care va intra în vigoare joi, la ora 12,00. Potrivit acordului, ambele părți își vor retrage forțele în barăci iar prizonierii vor fi eliberați. Oficialități ONU afirmă că 1300 de civili musulmani sînt reținuți de croați, care susțin că dintre aceștia 300 sînt prizonieri de război, iar restul sînt reținuți pentru propria lor siguranță.

Consiliul de Securitate va tăia ombilicul ce leagă Serbia de Bosnia

Consiliul de Securitate al Națiunilor Unite a luat miercuri în discuție un proiect de rezoluție avansat de Rusia și care stipulează trimiterea de observatori ONU la frontiera dintre Bosnia și Iugoslavia, informează Reuter. Conform propunerii, 500 de observatori urmează a fi plasați în 48 de puncte de frontieră la granița ce separă Bosnia de Serbia și Muntenegru. Observatorii vor avea ca sarcină să supravegheze tranzitul de mărfuri peste frontieră. Săptămîna trecută, Belgradul a instituit un embargou asupra produselor vitale destinate sîrbilor din Bosnia, ca urmare a refuzului acestora de a accepta planul Vance - Owen. Propunerea rusească urmează a fi supusă la vot în cursul acestei săptămîni.

Cercul embargoului devine tot mai strîns

Statele Unite au trimis trei noi unități navale în Adriatica pentru a se alătura celor ce se află aici, sub comandament NATO și UCE pentru consolidarea embargoului împotriva actualei Iugoslavii, informează agenția REUTER. La sediul Alinației nord-atlantice din Bruxelles s-a precizat că este vorba de un distrugător purtător de rachete, o fregată și un crucișător purtător de rachete, care fac parte din Flota a VI-a din Mediterana.

Oficialități ale NATO, transmite REUTER, au afirmat că această decizie nu are nici un fel de legătură cu diferențele dintre SUA și aliații europeni în legătură cu modalitățile prin care să se facă față crizei iugoslave.

NATO s-a decis să pună piciorul în prag în conflictul din Bosnia

Ambasadorii pe lîngă NATO ai celor 16 țări membre au avut la Bruxelles consultări confidențiale cu privire la modul în care va acționa în continuare Alianța nord-atlantică în vederea opririi conflictului din Bosnia - Herțegovina, transmit agențiile Associated-Press și REUTER. Citînd surse diplomatice și oficialități NATO, agențiile de presă relatează că s-a realizat o apropiere între poziția americană și vest-europeană în legătură cu viitoarele acțiuni ca și asupra modului în care va acționa o viitoare forță însumînd 60.000 de militari, ce ar putea fi trimisă pentru menținerea păcii.

Oficialitățile NATO au făcut cunoscut agenției Associated Press că s-a ajuns la un acord ca amiralul american comandant șef al forțelor aliate din sudul Europei să dețină comanda oricărei misiuni a NATO pe teatrul de operațiuni din Bosnia-Herțegovina

Croații și musulmanii au căzut de acord asupra unei încetări a focului

Comandanții șefi ai forțelor armate musulmane și croate din Bosnia și Herțegovina, generalul Sofor Halilovici, și, respectiv, Milivei Petrovici, au semnat un acord de încetare a focului, aplicabil începînd de ieri la ora 10 GMT, anunță agenția France Presse, citînd postul de radio Saraievo. Se prevede oprirea tuturor ostilităților de la ora fixată, retragerea combatanților în cazărmi, precum și schimburi de prizonieri sub supravegherea Crucii Roșii.

Acordul a fost negociat și semnat în prezența generalului Philippe Morillon, comandantul șef al unităților Forpronu.

Reformiștii ruși în ofensivă

Andrei Kozîrev cere purificarea camarilei prezidențiale

El se miră cum de nu a demisionat Aleksandr Ruțkoi

Ministrul rus al afacerilor externe, Andrei Kozîrev, s-a declarat partizanul unei "purificări" a echipei prezidențiale, în scopul "formării alteia, capabilă să realizeze programul" pentru care Boris Elțîn a obținut mandatul - relevă agenția France Presse.

"Nu trebuie confundată această «purificare» cu o vînătoare de vrăjitoare", a precizat Kozîrev, adăugînd că "aceasta nu are nimic de-a face cu calitățile profesionale ale oamenilor și nu se referă decît la cei ce se opun categoric politicii președintelui Elțîn". Kozîrev s-a declarat "mirat" că oficialități ostile politicii lui Boris Elțîn, în primul rînd vicepreședintele, Aleksandr Ruțkoi, n-au demisionat încă, după ce a avut loc referendumul.

Ceva ce românului nu-i e dat să vadă

Giulio Andreotti și-a pierdut imunitatea parlamentară

• deși era ales senator pe viață •

Senatul italian a decis ieri ridicarea imunității parlamentare a ex-premierului Gulio Andreotti. Dealtfel, acesta anunțase la 29 aprilie renunță la imunitatea parlamentară pentru a putea răspunde unor întrebări legate de scandalul de corupție din Italia. În vîrstă de 74 de ani, senator pe viață, Andreotti ar putea da detalii în legătură cu coruperea de către Mafie a unor înalți demnitar din Justiția italiană.

Mafia a fost, în sfîrșit, pusă la zid

Poliția italiană a arestat doi șefi ai Camorrei napolitane

Michele Zaza, suspectat de a fi căpetenia organizației criminale Camorra, cu baza la Napoli, a fost ieri arestat de către poliția franceză, la reședința acestuia de la Riviera, informează REUTER. Arestarea s-a efectuat la cererea autorităților italiene. Zaza urmează să apară în fața unui judecător francez, care va hotărî extrădarea sa în Italia. În cererea de extrădare nu s-au specificat acuzațiile ce i se aduc. Michele Zaza, în vîrstă de 48 de ani, a trăit sub arest la domicilul său dintre Cannes și Nisa din noimbrie 1991, cînd a fost eliberat dintr-o închisoare franceză. El a suferit o condamnare de 3 ani pentru contrabandă cu țigări. Antonio Samataro, 49 de ani, a fost și el arestat la începutul săptămînii sub acuzația de spălare a banilor murdari și se află în custodia poliției. Alți zece suspecți de a face parte din Camorra au fost arestați de poliția italiană la granița franceză.

Genocid asupra pisicilor cubaneze

În magazinele de stat din Havana, mîța se vinde cu 20 de pesos kilogramul, iar la bursa neagră cu 35 de pesos

Prețul unei găini a ajuns la 100 de pesos, ceva mai mult de jumătate din salariul lunar mediu. În aceste condiții, cubanezii s-au reorientat spre carnea de pisică - nu costă decît 20 de pesos kilogramul. Practic, la Havana, este sezon de vînătoare a pisicilor deschis în permanență. Poliția a arestat chiar o "îngrășătoare de pisici" care vindea carcase de motan la 35 de pesos.

Afaceri americane făcute cu bani arabi

Bill Clinton va înarma Bosnia prin intermediul țărilor musulmane

Administrația Clinton a pus la punct un plan de înarmare a musulmanilor bosniaci în cazul în care acordul de încetare a focului va fi încălcat și musulmanii vor fi exceptați de la embargoul asupra armamentului, au declarat surse diplomatice citate de "The Times". Armele vor fi cumpărate de statele arabe și vor proveni din țări ale fostului bloc est-european. Administrația americană a preferat cumpărarea de arme de la foștii membri ai Pactului de la Varșovia, deoarece musulmanii bosniaci știu deja să le mînuiască și, astfel, perioada de instrucție va fi mai scurtă.

În plus, comenzile masive de armament înaintate fabricilor din Slovacia, Polonia și Ungaria vor avea darul să cîștige simpatia acestor țări pentru cauza bosniacă, consideră președintele Clinton. O altă sursă posibilă ar putea fi Egiptul, care deține deja mari stocuri de armament de proveniență sovietică. Numai Arabia Saudită va susține acest proiect cu 100 milioane dolari.

Coreea de Nord cedează în fața presiunilor internaționale

Phenianul se arată dispus să negocieze cu SUA posibilitatea inspectării obiectivelor nucleare

Ambasadorul nord-coreean la Beijing, Chu Chang Jun, a declarat astăzi că speră ca țara sa și Statele Unite să înceapă curînd negocierile în privința inspecțiilor nucleare, informează REUTER. Dar el a mai arătat că țara sa a oferit deja destul de mult și că ar fi timpul ca SUA să ia aceeași hotărîre. "Dacă vom începe sau nu negocierile, depinde de Statele Unite", a mai declarat el, exprimîndu-și speranța că acestea vor avea loc cît mai curînd. În cazul în care rezoluția Consiliului de Securitate ONU, prin care se cere Phenianului să-și revizuiască hotărîrea de a ieși din Tratatul de Neproliferare a Armelor Nucleare, va fi întărită și de sancțiunile economice, Coreea de Nord va lua în considera propunerea ca fiind nulă. Șeful Comisiei Franceze pentru Energie Atomică, Philippe Rouvillois, a anunțat luna trecută că testele vor trebui reluate pentru ca programul de dezvoltare a armamentului nuclear să continue. Leotard a sugerat că s-ar putea să fie necesare noi teste pentru a moderniza armamentul nuclear care reprezintă principala forță de apărare a Franței.

În Bangladesh

Poliția a rănit 200 de demonstranți trăgînd cu gloanțe de cauciuc

• Aceștia demonstrau pentru a obține condamnarea la moarte a unui fundamentalist islamic

Peste 200 de persoane au fost rănite în orașul Chittagong, în timpul ciocnirilor cu poliția care au precedat greva generală declarată joi, la chemarea a 14 partide de opoziție. Revendicările vizează obținerea execuției liderului fundamentalist islamic Golam Azam pentru rolul jucat în timpul războiului de independență din 1971, informează Reuter. Acesta a fost găsit responsabil pentru masacrarea mai multor mii de persoane în timpul războiului de independență față de Pakistan. Polițiștii au folosit împotriva mulțimii gloanțe de cauciuc și gaze lacrimogene, iar demonstranții au ripostat aruncînd cu pietre. Au fost arestate 65 de persoane, iar 38 au fost spitalizate.

Armata Republicană Irlandeză bombardează Oxfordul

Poliția îi ajută detonînd bombele plasate de aceștia

Forțe ale poliției britanice au provocat miercuri detonarea controlată a unei bombe, plasată, după toate probabilitățile, de către Armata Republicană Irlandeză (IRA), în orașul Oxford. Bomba a fost localizată în urma unui telefon anonim, iar explozia a fost provocată după ce a fost evacuată zona comercială a orașului. Nu s-au produs pagube. IRA, care duce o campanie de gherilă împotriva guvernării britanice din Irlanda de Nord, a produs pagube în valoare de milioane de lire prin detonarea, acum două săptămîni, a unei bombe în centrul financiar londonez.

Un dizident se opune organizării Jocurilor Olimpice din anul 2000 la Beijing

Dizidentul chinez Qin Yongmin a anunțat miercuri că a fost reținut timp de două săptămîni de autorități pentru că a încercat să organizeze o campanie împotriva candidaturii Beijingului la găzduirea Jocurilor Olimpice din anul 2000 informează REUTER. Liderii chinezi fac presiuni pentru a obține dreptul de a organiza Jocurile Olimpice din anul 2000, dînd asigurări că nu vor exista opozanți ai acestei decizii. Qin a fost eliberat, dar i s-a impus să renunțe la atitudinea sa ostilă organizării Jocurilor Olimpice din anul 2000 la Beijing.

De la lume adunate

O nouă monedă se afirmă în lumea comunicațiilor: TELEFONUL

O fabrică de telefoane din Bulgaria a propus salariaților să li plătească în... telefoane. Fabrica de la Belogradchik nu mai are posibilitatea să plătească salariile iar un telefon se vinde cu un preț foarte bun pe piața neagră.

În Japonia

Onoarea de samurai e pe cale de dispariție

Astăzi, anchetatori ai Comisiei pentru Comerț Onest din Japonia au întreprins o razie la o firmă de construcții din Yamanashi, la vest de Tokyo, anunță Reuter. Cercetarea este o continuare a anchetelor ce au dezvăluit implicarea unor politicieni în afaceri de corupție. Un raport al ministerului de justiție, dat recent publicității, a arătat că baronul Shin Kanemaru, fostul lider al Partidului Liber Democrat, aflat sub bază politică era Yamanashi, a ascuns că partidul său a primit donații în valoare de 36 milioane dolari de la mai multe firme de construcții și transporturi.

Parlamentul britanic se teme de Tratatul de la Maastricht

Membrii Camerei Comunelor nu vor să scape de sub control problemele apărării și afacerilor externe

Un comitet parlamentar britanic a exprimat joi îngrijorarea că Tratatul de la Maastricht ar putea slăbi rolul parlamentului în luarea deciziilor, informează Reuter. Comitetul a arătat că parlamentul ar putea fi subordonat instituțiilor inter-guvernamentale, și că ar fi bine ca, după ratificarea Tratatului, parlamentul britanic să fie consultat înainte de luarea unor decizii ce privesc politica de securitate și a afacerilor străine. Guvernul trebuie să încurajeze o mai mare transparență în modalitățile comunitare de decizie. Parlamentele naționale trebuie să inițieze proceduri prin care să-și exprime părerile cu privire la legile specifice anumitor teritorii. Toate aceste eforturi ar trebui făcute pentru a stăvili tendințele centralizatoare în cadrul comunității.

Copiii irakieni plătesc polițele lui Saddam Hussein

40.000 de copii mor zilnic de foame și din lipsă de asistență medicală

Abdul Amir al-Anbari, reprezentantul Irakului la UNESCO, a declarat miercuri, în fața Comitetului Executiv al organizației, că 40.000 de copii mor zilnic în țara sa din cauza bolilor, a apei infestate și a "radiațiilor atomice provenite de la bombele acoperite cu uraniu" folosite în timpul războiului din Golf. Al-Anbari a mai declarat că acestea sînt consecințele embargoului impus de către ONU și a acuzat organizațiile umanitare internaționale că se alătură unei "conspirații a tăcerii", ascunzînd aceste adevăruri. În paralel, organizația Medicins Sans Frontieres a declarat că-și va retrage misiunea din Kurdistanul irakian, ca urmare a uciderii a 4 persoane, dintre care 2 lucrau pentru o altă organizație umanitară, în cursul unor atacuri presupus organizate de agenți guvernamentali, informează Reuter.

"Medicii fără frontiere" își retrag echipele din Kurdistanul irakian

Organizația internațională "Medicii fără frontiere" (MSF) a anunțat miercuri că și-a încheiat misiunea în Kurdistanul irakian, după ce cîțiva lucrători ai oraganizației au fost uciși, informează REUTER. Oficialități ale Organizației au declarat că își retrag echipa care se ocupă de dispensare și de echipament medicale. Organizația a motivat că hotărîrea este urmarea recunoașterii lipsei de putere în fața presiunii la care este supus personalul său care își desfășoară activitatea în nordul Irakului.

agenția de turism COTNARI-TUR
Str. Socola 16, tel. 136182, 132291
(la parterul rest. Cotnari - Iași)
organizează excursii:
- TURCIA: 15; 19; 22; 29.05.93
- POLONIA: 17; 22; 26; 29.05.93
- UNGARIA: 18; 25; 31.05.93
- FRANȚA: 10; 17; 24.06.93, se asigură viză
- SLOVACIA: 01.06.93
Ghizi cu înaltă experiență.
La meciul de fotbal CEHOSLOVACIA-ROMANIA se asigură cazare-masă și bilet la meci.
Agenția COTNARI-TUR are cele mai mici prețuri din Iași și din țară.
VĂ AȘTEPTĂM!

AGENȚIA TURISM "MOLDAVIA"
Str. Ștefan cel Mare 4
telefon: 112289; 112006
organizează excursii în:
- POLONIA - 15; 24.05.93
- TURCIA - 15; 19.05.93
- SLOVENIA - 1; 21.06.93
- CROAȚIA - UNGARIA - 8.06.93
- GRECIA - 6; 20.07.93
De asemeni, dispune de bilete pe litoral, pensiune completă și numai cazare la cerere, Stațiunea Saturn, Hotel Aida, categoria I A pe toată perioada de vară.
La sediul acestei societăți se preiau anunțuri de mică publicitate pentru monitorul

S.C. CASA GRIG S.R.L. Iași
achiziționează sticle de 1/2l și 1/1l (cu gît) contra cost
prin chioșcurile din: - Piața Halei - Independenței - Nicolina
și magazinul din Calea Gălății, unde vinde bere pentru acasă cu ambalaj la schimb.

Din scrisorile, telefoanele și audiențele zilei

DL. AUREL ATUDOREI, STR. MOARA DE FOC NR.9, BLOC 596, SC.B, APT.3 - IAȘI: "Peretele casei, rămas neclintit, nici acesta nu mi-i recunoscut ca proprietate?"

Punîndu-ne întrebarea, dl. Atudorei face destăinuiri pe care numai un rău intenționat nu le-ar înțelege.

În str. 11 iunie nr. 6 au existat un teren și imobilul BIR. De la Bir, s-au creat, prin cumpărare, proprietățile Borș și Chirica. La 16.XI.1977, Borș Lidia vinde proprietatea familiei Aurel și Despina-Silvia-Rodica Atudorei. Avem deci, în str. 11 iunie, imobilul de la nr.6 aparținînd familiei Chirica, iar la nr.6A familia Atudorei, cu casă formată din 2 camere, bucătărie, hol, baie, cămară, degajament și magazie - situată pe suprafața de 117,20 mp, teren care, în conformitate cu legea 58/1974, devine proprietate de stat.

Din cei 117,20 mp, primăria Iași îi atribuie 100 mp, în administrare operativă proprietarului casei de pe teren - lui Aurel Atudorei și soției sale. Ulterior, în 1984, datorită unor vicii ascunse, la temelia imobilului au apărut fisuri în pereții exteriori - pericolul prăbușirii, de după cutremur, fiind iminent. Lucrările de reparații, după deviz, depășind valoarea de cumpărare, iar la modă fiind vînătoarea de terenuri, reparația se înlocuiește cu demolarea.

Înregistrată la nr. 10399 din 7 septembrie 1984, documentația de demolare, formată din cererea proprietarului Atudorei Aurel, copia actului de vînzare - cumpărare a imobilului, de la familia Borș, nota de constatare a cooperativei "Constructorul" cu nr. 258/1984, schița casei, plata taxei legale etc. este aprobată și la 7 septembrie 1984 se eliberează autorizația de demolare nr. 22 stabilindu-se termen de executare a demolării pînă cel tîrziu 30 noiembrie 1984 - cu îndeplinirea obligațiilor , desființarea racordului electric, transportul materialelor și molozului rezultat, nivelarea terenului.

Atudorei Aurel execută întreaga lucrare, rămînîndu-i doar un perete, și se mută cu familia în imobilul părinților, în str. Popăuți nr.3.

A venit decembrie 1989. Ulterior, Parlamentul a votat legea fondului funciar. Foștii proprietari de terenuri - trecute la stat în baza legii 58/1974, dar neocupate de construcții, au revenit foștilor proprietari. Mulți le-au și vîndut cu acte prin Notariat. Așa spun chiar art. 35 și 37 din Lege.

Ce a făcut dl. Atudorei? La 19 martie 1991, cu nr. 13428, a depus documentația la Primărie pentru a intra legal, în baza legii 18/1991, în posesia terenului și a ceea ce rămăsese din casă - peretele. La afișarea listelor de către Primărie, pe gardurile de la Oficiul stării civile, apare ca proprietar în str. 11 iunie și fam. Atudorei.

Figurează cu rol și la Administrația financiară a municipiului cu un debit total de 14.658 lei la rol nr. 18260, sectorul 2 de încasare (a se vedea nota de plată din 12 mai 1993).

Adeverință ori titlu de proprietate pentru cei 117,20 mp ai casei nu i s-a eliberat d-lui Atudorei.

Terenul aferent zidului din ceea ce a fost casa familiei Atudorei a devenit proprietatea familiei Chirica. Cum?

Avînd relații la Primărie, pe baza unui act de la Arhivele statului, oglindă a situației anterioare anului 1974, cînd întreg imobilul și terenul fuseseră proprietatea BIR, coroborat cu actul de proprietate, deși dl. Chirica a devenit proprietar ulterior. Dl. Chirica revendică proprietatea și o dobîndește. Logica sa, în aceeași casă cu interesul, îi spune că vecinul Atudorei fiind demolat, a primit în schimb locuința din Moara de foc, deși, în realitate, apartamentul din Păcurari este rezultatul demolării casei părintești din Popăuți 3, iar terenul și zidul din 11 iunie sînt cu totul altceva. Lucrul acesta trebuiau să-l știe și Primăria și specialistul care i-a măsurat d-lui Chirica terenul și a stabilit traseul neținînd seama de realitatea actelor și a... terenului.

În această situație, familia Atudorei este îndreptățită să i se răspundă la scrisoarea nr. 13428 din 19 martie 1991. Dacă familia Chirica a primit și titlul de proprietate, familia Atudorei așteaptă doar un răspuns.

Nădăjduiți, d-le primar C. Simirad, că funcționarii dv. îi vor răspunde - și cînd,- petentului Atudorei Aurel la nr. 13428/1991?

Nu se mai respectă cele 30 de zile pe strada noastră, dar nici întîrzierea cu anii nu aduce a democrație, nu?

COSTEL ȘI FLORENTINA AGHEORGHIESEI, STR. PLĂIEȘILOR NR.9, IAȘI: v-ați prezentat la noi împreună cu mama dvs., Elena Agheorghiesei, din Iași, Bd. Dacia nr. 34, bloc S9, etaj 7, apt.3, și ne-ați relatat fapte triste pentru dvs. Mama locuiește la adresa de mai sus împreună cu fiica Liliana, care este însărcinată și cu soțul acesteia, Ionel Ionescu. Ei sînt locatarii imobilului.

Dvs. locuiți din luna mai 1992 în str. Plăieșilor, în garsoniera de la moșul dvs., C. Nistor, care a primit o locuință în zona Țigarete. Între timp, ați achitat la zi nu numai cheltuielile comune, lunare, ați făcut și curățenia locuinței, a imobilului. În plus, ați manifestat interes și ați solicitat la Primărie locuință. V-ați format dosarul - Întreprinderea Nicolina, unde lucrează soția, dîndu-și acceptul să cedeze din scotă. Insistența dvs. este materializată în numerele înregistrate ca cerere la Primărie: 18215/ - S.VII.1992, 34056/3.XI.1992, 3365/25.I.1993; 4916/3.02.1993 - plus zilele de audiență.

Totul zadarnic. Garsoniera din str. Plăieșilor a fost repartizată unei bătrîne de 82 de ani, netransportabilă, care are imobil și teren undeva în Manta Roșie, dar cu interes din partea moștenitorilor să aibă și garsoniera la bloc. Bătrîna stă la copii, dar aceștia presează. Și au reușit. Tinerii Florentina și Costel Agheorghiesei au primit de la R.A. Locuința somație pentru evacuarea din imobil.

Nu cunoaștem drepturile, nici adevărata dreptate a octogenarei. Dar, cu tot respectul pe care-l datorăm vîrstei, parcă ne întrebăm, cine merită protecție, doamna ajunsă netransportabilă, care poate sta la unul dintre copii, îngrijirea fiindu-i indispensabilă, ori tinerii pe care trebuie să-i punem la muncă.

"Menționăm că sîntem născuți și crescuți în Iași, nu avem casă la țară, nici pămînt, muncim și trăim cum dă Dumnezeu" - spun tinerii împreună cu copilul lor care nu are decît un an.

Problema locuințelor aparține nu unei anumite comisii sau întreprinderi - ci Primăriei. Dar acestor tineri cînd li se răspunde la numerele de mai sus, d-le primar C. Simirad?

D-NEI MARIA CIUBOTARU, STR. BUCIUM 25, BLOC B3-1, SC.C, APT. 2, IAȘI: Locuința dv. a aparținut mamei dv. Tais Laura, care a decedat la 4 mai 1989, iar în prezent, conform legii, sînteți titularul contractului de închiriere.

Lucrați la o asociație de locatari și aveți un venit de 8000 lei lunar, din care vă hrăniți și plătiți datoriile casei.

Soțul dv. lucrează sezonier. Fiul dvs., Tais Sorin, în vîrstă de 21 ani, fără servici, s-a căsătorit în august 1992, iar fata nu are nici ea servici. A lucrat la o tonetă, dar nu-i mai convine. Stau împreună acasă. Stau și fac presiuni, scandaluri, răcnete, bătăi, pretind că li s-ar cuveni apartamentul iar mama lor să plece la... soț.

Mama nu poate pleca. Mai are 2 copii minori, unul la o școală ajutătoare în Iași, iar altul la Tg. Frumos, tot la o școală ajutătoare.

Pretinzînd dreptul de titular principal de contract, tînărul Tais Sorin îi promite ajutorul său, întreținerea.. Dar din ce, căci nu muncește? El și soția au depus mărturie mincinoasă, susține bătrîna, la Poliție pentru ca soțul ei să fie amendat recent cu 10.000 lei pentru un scandal din care tot el a ieșit... bătut.

D-na Ciubotaru Maria, în dezorientarea ei, dar și din grijă de mamă, pentru că Sorin îi este, totuși fiu, încearcă să fie blîndă în judecată și mai puțin aspră în condamnarea faptelor.

Poliția însă, sectoristul, ar trebui să facă ceva pentru liniștea din căminul respectiv. Iar Centrul Militar local - Comisariatul - ținînd seama că Sorin n-a trecut pe sub drapel, l-ar putea chema... și ordona în concepții și comportare. În înțelegerea cuvîntului de... mamă.

DI. COSTICĂ DAVID, STR. APOLODOR 16: Deci, a ieșit din rondul Podu-Roș, a făcut dreapta și stînga înscriindu-se pe Splai Bahlui - mal drept, a trecut pe lîgă fostul W.C. public - devenit între timp unitate particulară cu capital românesc și cu program non-stop, și, cotind la dreapta, s-a oprit în fața blocului G1, sc. B, a coborît din taxi, s-a dat lîngă "melcul" pentru gunoiul menajer, s-a ușurat fără jenă, s-a urcat în volan și a plecat. Era ora 7 a dimineții zilei de 13 mai 1993, mamele treceau grăbite, cu copii în circă ori de mînă, către cămine și grădinițe, cu privirile în pămînt, rușinate, copiii cătînd cu ochi întrebători, iar tînărul șofer de pe taxiul cu marcă R.C.S. și număr de înmatriculare 2-Is-8679 gonea deja către alte W.C -uri în aer liber.

Asemenea gesturi erau sancționnate penal. Acum avem libertate, alergăm și facem ce vrem. Trăiască libertatea - poliția e cu noi, ne aparține. Dar bunul simț?...

Ion. N. OPREA

CAFEAUA DE DIMINEAȚĂ

Sfînta răspundere față de pămînt

După părerea mea, fiecare Chiriarh e un mic monah care își organizează regatul după necesități. Totul e ca treburile să meargă bine, în cuprinsul Mitropoliei sau al Episcopiei. Deși există probabil o schemă - tip (consilieri, secretari, consistori, protoerei etc.), acel care conduce o eparhie își pliază schema după necesități.

De pildă, dacă m-aș afla în treburi în acareturile Mitropoliei Moldovei și Bucovinei, pe unde s-au făcut mari schimbări ilustrînd concepția de organizare a I.P.S. Daniel, aș pleca de la nevoile celei mai modeste celule din stup: parohia. Nu e destul să trimiți în inspecție inopinată în vreo biată biserică și pentru ca înaltul delegat să facă militărie cu bătrînul paroh din cauza cîtorva firimituri de prescură (cum a fost la biserica Sf. Teodor din Iași), spre a crede că îți păstoria la modul strict. Bieții preoți parohi de pe întinsul județelor se luptă cu alte probleme, încît se poate să mai scape și cîte-o trîmbă de colb prin vreun ungher. Să luăm doar un aspect: agricultura. Acum, fiecare parohie a fost dotată cu lotul de 5 hectare. Dacă facem socoteala, sînt, pe total eparhie, sute de hectare, o adevărată moșie. Care e situația acelor terenuri. Mitropolia e responsabilă în fața poporului de buna utilizare a acestui pămînt. Prima vizită pe care trebuie s-o facă Vicarul Episcop de pildă, e la lot. Cu ce-a fost semănat? Cum se prezintă culturile? Că aia e grăsimea vieții, în pămînt. El are întîietate față de toate. Dacă aș putea sta de vorbă cu actualii prelați mi-ar arăta pe geam vreun preot fără barbă ori fără reverență și mi-ar spune părintele Calinic: "Privește, frățioare, hal de preot!" Și eu i-aș povesti că dacă s-ar fi nimerit pe vremuri într-o dimineață de lucru pe la Ștefănești - Botoșani, l-ar fi întîlnit pe voinicul preot Chipail, călare și cu plugul în spate, ieșind la arat și după el tot satul. "Vezi, prea Sfințite, eu am crescut în satul de pe vremuri, în care preotul era fruntea satului. El avea cei mai frumoși cai din sat, cei mai bogat ogor, cea mai ochioasă livadă, el și învățătorul. Cînd preotul Chipail ieșea la arat era tot satul lîngă dînsul. Era rușinos să rămîi în urma preotului sau a învățătorului - stîlpii satului. Locul bisericii era muncit prin clacă de oameni. Cu toate acestea, preotul din Ștefănești a dat țării doi oameni de știință remarcabili, prof. Maria Franke-Chipail, specialistă în infecțioase, și prof. dr. Gh. Chipail, eminent chirurg. I-aș rămîne îndatorat d-lui prof. Gh. Chipail dacă ar încerca să-l evoce pe preot. Eu îmi iau angajamentul să dedic niște modeste rînduri profesoarei Maria Franke - Chipail".

Mitropolitul nostru e om al cărții și are o mulțime de obligații externe. Aceasta fiind, situația, ar putea avea încredere să delege Episcopul-vicar pentru a pune bazele unui serviciu agronomic la Mitropolie, condus de un cadrul de specialitate care să aibă în grijă starea culturilor din loturile parohiale. Un asemenea serviciu ar răspunde de toate problemele terenurilor Mitropoliei, inclusiv ale celor de la ferme (Miroslava, Voinești, Dumești). Dacă nu se poate face aceasta la centru, să fie trecute sarcini pe protoerate. În orice caz, preoții au nevoie la această oră de trei ajutoare: un serviciu de juriscunsultare pentru asistență în multele cazuri de litigii, un serviciu agricol și unul de asistență a preoților în materie de construcții. Oricîtă bunăvoință ar avea, preotul nu se poate pricepe la toate. Ca ziarist, vin în contact cu lume diferită și găsesc adesea preoți angrenați în procese cu primăriile pentru drepturile bisericii. În felul acesta, am întîlnit situații cînd se încearcă prezentarea preotului ca dușman al satului, ceea ce nu e deloc comod pentru paroh (de exemplu la Voinești). Dacă la nivel de Mitropolie sau măcar de Protoerie ar exista jurisconsult, acesta preia cauze și scoate pe paroh din tulburare. Preotul trebuie, în primul rînd, să se bucure de prestigiu în sat. El trebuie apărat chiar atunci cînd greșește. Deci, neapărat o modalitate prin care să se asigure asistența juridică a parohiilor, nu a preotului.

Problema agricolă e cea mai importantă. Parohiile să fie îndrumate de către serviciul agronomic cum să întocmească planul de cultură și să urmărească executarea lucrărilor. Fermele Mitropoliei trebuie să fie exemplu, așa cum e ferma de la Miroslava de care se ocupă Protieratul I. După cîte știu din drumețiile mele, situația terenurilor de la parohii e jalnică. Și iar după cîte aflu, Cantina pentru săraci care urmează a funcționa pe lîngă Sf. Haralambie (și pentru care s-a primit deja utilaj tehnic) va fi aprovizionată de ferma de 10 hectare de la Dumești-Iași. Are plan de cultură adecvat această fermă? Cine se ocupă de soarta ei? Așa precum prințul Sturdza ne-a donat cuptorul care coace pîine la Mitropolie dar grîul trebuie să ni-l producem noi, și cantina proiectată, foarte necesară, are cuptor, are și mașini de gătit, dar ceea ce punem în oale trebuie produs. Or, nu există un serviciu specializat, cu oameni de meserie, ca la Cetățuia și la ferma Bucium.

Urmează importanta problemă a construirii unei biserici și chiar a întreținerii lor. Preoții nu pot avea pregătirea necesară privind stilurile arhitectonice și pictura religioasă. Așa se face că o biserică destul de corect construită ca cea de la Budăi e înfrumusețată pe pereții exteriori cu găteli vegetale și alte artificii care compromit ansamblul. Așa au găsit de cuviință meșterii constructori, după moda Moldovei de sus, la Fălticeni și mai sus. Am văzut biserici boite de pictori amatori cu găteli oribile de care preotul se arăta foarte mîndru, intrigat că P.S. Calinic a declarat că totul e "Kitch".

Și cîte alte erori. Dar, vă rog să fiu iertat, nu-s de vină preoții, ci lipsa de îndrumare autorizată. Înainte de a renova ori de a picta, să ceară avizul serviciului autorizat de la Sf. Mitropolie. Astfel ar fi excluse greșelile și pagubele. De asemenea, ar putea fi evitate unele greșeli, să le zicem... diplomatice. De pildă, preotul care colectează fonduri pentru biserica din cartierul Alexandru cel Bun n-ar fi trebuit să-și construiască locuința sa înainte de a termina biserica. Aceasta dă naștere unor zvonuri dăunătoare moralității clerului, aspect de care trebuie să ținem seama. Serviciul juridic i-ar fi putut atrage atenția din timp.

Dar, la urma urmei, de ce mă ambalez în probleme ce privesc exclusiv biserica, în latura ei bisericească. Mi-s-ar putea reproșa; pe bună dreptate după canoanele Bisericii, că mă amestec unde nu-mi fierbe oala, deși eu cred că nu fac rău. În caz că aceste rînduri sînt neavenite, rog înalții Chiarhi de iertare și pe cuviosii părinți de la parohie să aibă răbdare.

Aurel LEON

PULS PULS PULS PULS

Mafia de la București nu dorește înființarea Zonei Libere Economice la Iași (1)

Se face mare tapaj despre așa-zisa reformă, care, chipurile, la noi în țară se desfășoară la modul științific, cu desființarea subvențiilor și celelalte marafeturi bine gîndite, după principiile corecte ale economiei de piață. Dincolo de declarațiile infatuate ale primului ministru și ale celorlalți trepăduși ai Puterii, toată lumea cunoaște adevărul. Trăim în sărăcie, asta e limpede, însă observăm cu tristețe că zona Moldovei se marginalizează încetîncet, investitorii străini nu vin și nu vor veni niciodată pe aceste meleaguri, pentru că, să fim sinceri, nici nu au de ce să vină. În pulsuri mai de demult s-a vorbit despre ceea ce se numește, generic, infrastructura ce trebuie pusă la punct pentru a crea condițiile minimale în vederea ademenirii unui investitor străin. S-a vorbit că la noi șoselele sînt distruse mai rău decît în Bosnia, că sistemul de telecomunicații este gîndit cu tehnologii de acum șaizeci de ani, că Iașul nu are un aeroport ca lumea (vorbim de un aeroport ultramodern, care să permită tranzitarea marilor aeronave și care să asigure un pod aerian continuu dinspre Europa de vest spre țările din fosta Uniune Sovietică. Nu mai vorbim despre cum arată hotelurile, magazinele și barurile, mult sub standardele europene. Cu asemenea zestre, județele din Moldova, chiar județul nostru, nu au cum să-i atragă pe investitorii străini. Nu ne referim la investiții imediate, așa ceva nu se întîmplă nicăieri în țară. Datorită legilor proaste, care nu garantează investițiile și recuperarea integrală a profiturilor, nimeni nu-și riscă dolarii în România.

Ne îngrijorează foarte mult faptul că orașul nostru va rămîne, chiar după o probabilă relansare economică a țării, la coadă, catalogat, paseist-băscălios, doar ca "orașul cultural al țării". E bine să trăim într-un oraș cultural, dar e și mai bine să trăim într-un oraș cu o dinamică economică serioasă, singura soluție pentru a exista locuri de muncă, salarii mari și prosperitate în fiecare familie. Vorbim acum despre ce se poate face, imediat, pentru a se pregăti lansarea economică a orașului nostru. În perioada guvernării Roman s-a elaborat un proiect de lege care prevedea constituirea unei Zone Economice Libere în județul Iași. Proiectul e lege a fost respins de Parlamentul de atunci și nici nu a mai fost reluat vreodată. Aparent, am putea spune că nu e mare lucru că nu s-a votat legea cu "Zona Economică Liberă" la Iași, cînd, vorba aceea, Parlamentul avea de discutat legi importante pentru țară. Ei bine, spunem și repetăm că trebuie să facem tot ce este omenește posibil pentru reluarea proiectului de lege și punerea imediată în discuție în Parlament.

Despre blocarea inițiativei legislative privind Zona Economică Liberă de la Iași circulă deja numeroase zvonuri. Se spune, de exemplu, că proiectul de lege de pe vremea guvernării Roman a fost blocat de o gașcă de mafioți de la București, milionari cu dolari, care au mituit cu sume colosale, în valută, diverse personaje politice, pentru blocarea inițiativei. Mafioții de la București sînt conștienți că apariția unei Zone Economice Libere la Iași le-ar crea mari probleme. Ceea ce se întîmplă acum la București este o probă tipică de economie specifică lumii a treia. Ce fac așazișii oameni de afaceri din București? Mimează, prin "magazinele" pe care le înființează, modul de viață al occidentalilor, într-o formulă primitivă și adaptată la condițiile materiale ale românului de rînd. De fapt, gașca mafiotă de "oameni de afaceri" de la București caută să ne transforme într-o colonie a Occidentului, dependentă începînd cu guma de mestecat și terminînd cu fiarele de călcat orizontal. Această politică este, ca să folosim sintagme adorate de partidele naționalite, șovine și extremiste, o clară trădare a intereselor noastre pe termen lung. Dacă ne transformăm doar într-o piață de desfacere, dependentă numai de importuri, riscăm să pierdem totul, inclusiv independența pe care demagogii o fluturâ prin gazete și la micul ecran fără să aibă habar de ce înseamnă adevărata independență, politică și economică. Așadar, oamenii de afaceri din București au reușit, pînă la această oră, să blocheze legea de înființare a Zonei Libere Economice la Iași. Mîine descriem ce avantaje am pierdut, ce ar fi însemnat, pe cursă lungă, pentru ieșeni, pentru nivelul nostru de trai, pentru viitorul comunității, Zona Liberă Economică.

Cornel CRISTOIU

ultimul vagon poștal

Apel către Procuratura Locală Iași

• dar care poate fi preluat pentru valorificare și de inspectorii Gărzii financiare ori ai Direcției generale a finanțelor publice locale•

Contractanții blocului H5, Țigarete II, întruniți la R.A."Locuința" Iași, joi 6 mai 1993 apelează la dvs., pentru a ne ajuta în derularea unei anchete în privința acestei lucrări neterminate.

Vă informăm că în iunie 1991 am contractat cu R.A."Locuința" 23 de familii un număr de 23 de apartamente cu prețul de 400.000 de lei la două camere și 600.000 lei la apartamentul de 3 camere - incluzîndu-se și inflația pe un an înainte cu darea în folosință în mai 1992.

Blocul, stă cu fundația și zidăria la etajul 7 construit în anul 1989 - deci cu prețurile vechi. R.A."Locuința" după achitare, nu a lucrat de loc la blocul nostru dar cu banii noștri a cumpărat materiale la un preț mic, făcînd alte blocuri care au fost cu fundația turnată în 1991 iar acum sînt terminate, în timp ce noi sîntem somați să achităm diferența pentru un apartament cu două camere 1.500.000 de lei iar cu 3 camere - 2.000.000 lei

Noi nu vrem altceva decît să se fi respectat contractul de către R.A."Locuința" deoarece cu sumele date în 1991 puteam cumpăra două apartamente, întreprinderea și conducerea ei dovedindu-se neserioasă, neonorîndu-și obligațiile.

Dl.Dumea Mihai, care a plătit din banii noștri salariile muncitorilor fără a ridica un pai la obiectivul contractat de noi, trebuie să răspundă nu numai administrativ ci și penal.

Nu putem admite și nu avem de unde să dăm milioane din cauza neglijenței unor persoane corupte ori devenite rebuturi ale societății.

Vrem să luăm apartamentele la cheie, vopsite zugrăvite, cu parchet și lift, conform contractului încheiat.

În anul 1991 dolarul avea valoarea 120-150 de lei iar astăzi în 1993 a ajuns deja la 615, ceea ce denotă că la vremea respectivă sumele date de noi aveau valoare mare.

Facem apel la Procuratura locală, la alte organe competente în materie să întreprindă o anchetă în privința locuințelor la R.A."Locuința" și în mod sprecial cu referire la blocul H5 cartier Țigarete II - în Alexandru cel Bun.

La ora actuală blocul H5, este în paragină. Totul se degradează. Sînt acte care vorbesc despre lăcomia celor de la R.A."Locuința", de neglijență lor, de dirijarea banilor noștri către alte obiective pentru terminarea cărora dl.Mihai Dumea a avut interes (a se vedea blocul din str.Armeană).Escrocii tebuie pedepsiți iar noi despăgubiți prin terminarea locuințelor și darea lor în folosință.

Reaua-credință se pedepsește. De ce nu s-ar pedepsi și neglijența, abuzul, escrocheria?

Locatarii celor 23 de familii din blocul H5, țigarete II lăsat în părăsire de constructorul R.A."Locuința" Iași

O echipă de la RENEL a săpat un șanț și așa l-a lăsat

Subsemnatul Teriașu Romeo, domiciliat în orașul Iași, str. Dreptății nr. 21, bl. O6, et. 1, ap 3, vin în fața dvs cu următoarea plîngere împotriva RENEL Iași, despre modul cum echipele care execută reparații în cartierul Dacia schimbă cablurile defecte, pun puțin pămînt peste cablul înlocuit și lasă șanțurile neacoperite

La începutul lunii februarie 1993, în str. Dreptății, în spatele Alimentării "Saturn", o echipă de la RENEL a schimbat un cablu la ieșirea de la transformator, a acoperit superficial șanțul și nu a venit să-și termine lucrarea nici pînă în prezent.

La începutul lunii martie 1993 tot aceeași echipă, pe str. Dreptății a executat la fel o lucrare au schimbat un cablu electric și la fel ca în cazul precedent nu s-au prezentat pentru a termina lucrările începute, șanțurile devenind gropi de gunoi, loc de joacă pentru copii

Fac această reclamație pentru ca dl. director al RENEL să-l întrebe pe dl. inginer care răspunde de rezolvarea acestor deranjamente, ce măsuri vor lua contra șefului de echipă respectiv.

Cu stimă,

Teriașu Romeo

Unui invalid de gradul I, cu patru diagnostice grave, nu i se recunosc drepturile sociale

Legea 53/1 iunie 1992 este mai generoasă: "persoane handicapate, în înțelesul legii, sînt acele persoane care, datorită unor deficiențe senzoriale, fizice sau mintale, nu se pot integra total sau parțial, temporar sau permanent, prin propriile lor posibilități, în viața socială și profesională, necesitînd măsuri de protecție specială".

Handicapaților, legea le înlesnește o seamă de drepturi. Ale avea, bolnavul trebuie să aibă calitatea de handicapat - certificatul respectiv fiind eliberat de comisia de expertiză medicală (art. 1, aliniatul 2), care este abilitată să stabilească și gradul de invaliditate (art. 16) - funcție de care decurg toate facilitățile.

Curiozitățile în materie de protecția handicapaților nu-s puține.

Am întîlnit persoane onorabile, fără afecțiuni deosebite, dar cu funcții înalte, care au dobîndit certificatul de handicapat și beneficiază de scutiri de impozite. Alte asemenea somități s-au îngrijit și de încadrarea lor în grade de invaliditate, beneficiind de scutirea taxelor radio-TV, a unor impulsuri telefonice, de gratuitatea transportului urban cu mijloacele de transport în comun, de gratuitatea a 6 ori 12 călătorii în țară, dus-întors, pe un an, cu trenul, cu autobuzul ori cu vaporul, chiriei înjumătățită, spectacole cu reducere de preț, prioritate la credite, în achiziționarea autoturismelor așteptate ori a obiectelor casnice de folosință îndelungată etc.

În timp ce asemenea oameni fac croaziere și-și achiziționează bunuri la care adevărații bolnavi nici nu visează, se întîlnesc, în a doua categorie și, de fapt marea majoritate, oameni fără mîini și fără picioare, care n-au nici calitatea de handicapați, nici pe cea de invalizi.

Sau cum este cazul omului meu, care are calitatea de invalid de gradul I, este pensionar gradul I, are și o sumă modică fixată pentru îngrijire de către însoțitor, de 525 lei (atenție, 525 lei un om plătit pentru 30 de zile de îngrijire a semenului său!!!), dar nu este handicapat.

Și ce boli nu are beneficiarul deciziei 90.040 din 6 august 1991 - cînd i s-a schimbat gradul de invaliditate din gradul II în gradul I, conform art. 32 din legea nr. 3/1977 - ca și cum nu aceeași lege ar fi fost valabilă și cînd i s-a fixat inițial pensia. În primul rînd, poartă diagnosticul de "epilepsie cu tulburări de comportament intercritice", care-l aduce în fiecare an la spital, atît la neurochirurgie cît și la Socola, de unde, de fiecare dată, la ieșire, medicii nu omit să facă în biletul de externare următoarea mențiune: "la externarea din spital este însoțit de familie"; a făcut operație neuro la 20 mai 1988, are altă operație pe stomac, cu un ochi nu vede iar celălalt este puternic afectat, are jenă auditivă puternică la urechea stîngă - cu "supărări" asupra mîinii și piciorului de pe partea respectivă, coloana vertebrală conduce la alunecarea corpului atestă alt medic indicînd vertebrele care produc această dereglare.

După insistențe și chiar mici violențe de vocabular, la 12 iunie 1991, Comisia de expertiză se pronunță asupra capacității sale de muncă, conchizînd că "este pierdută total" și dispune încadrarea din gradul II în gradul I de invaliditate, cu revizuire la 12 mai 1993.

Inspectoratul de Stat Teritorial pentru Handicapați, cu adresa nr. 1617 din 3 decembrie 1992, încearcă incredibilul pentru invalidul nostru: îl trimite la cabinetul de expertiză medicală pentru acordarea de facilități conform legii 53/1992, cu mențiunea că este pensionar. Pierde însă din vedere că pe pereții Inspectoratului - și poate și în mapele medicilor există o notă departamentală de interpretare și aplicare a legii 53/1991, deosebit de prohibitivă: pensionarii nu au acces la handicap (?!). Deci, totul... planificat.

Și, deși medicii de la acest cabinet au atestat adesea și confirmă și astăzi că bolnavul este în evidență de 17 ani, că epilepsia cu tulburări de comportament este în evoluție, nu-și îngăduie sufletului să certifice că omul este handicapat, să aibă acces la facilitățile legii, deși au făcut-o în numeroase alte cazuri, mult mai ușoare. Așa că, el rămîne în pensia de 13.095 lei lunar, pensie suplimentară de 1.172 lei, ajutor de 1.594 lei, alocație de stat pentru 2 copii 3.255 lei - total 19.926 lei. Altora, doar pentru o singură afecțiune - din cele enumerate - li s-ar fi îngăduit accesul la Eldorado - HANDICAPAT.

La 12 mai 1993, gradul de invaliditate al purtătorului de cel puțin 4 "beteșuguri" care-l pun în postura de defavorizat fizic și psihic, de handicapat cu grad maxim de invaliditate este supus revizuirii. Se va găsi persoana obtuză în vederi și simțiri, în profesie și omenie să nu-i recunoască neputințele fostului frezor de la I.P.A. Iași, pensionarului de boală Aurel Chiscop, cu domiciliul în Iași, bulevardul Tudor Vladimirescu 6B, bloc P13, sc. C, etajul 3, apartamentul 15?

Curiozitățile sînt multiple și diferite. La Iași este una dintre cele mai mari - unui invalid de gradul I, cu patru diagnostice care-i macină trupul, mintea și sufletul, nu-i este certificată calitatea de handicapat. Să ne mai întrebăm de ce singurul capitol din bugetul puternic excedentar, creator de dobînzi chiar, este cel al prevederilor și protecției sociale? Pentru că, adesea, handicapați (sufletește) nu sînt cei purtători ai certificatelor de atestare, ci unii dintre cei care le eliberează.

Invaliditatea dumneavoastră - fără certificare de handicapat - poate, trebuie și va aduce-o și pe aceea de handicapat, neîndoios. În cazul dumneavoastră, ele formează o simbioză. Țineți minte. Deciziile comisiei de expertiză medicală sînt și ele revizuibile. Direcția sanitară, Consiliul Județean, Prefectura sînt organe care pot stabili diagnosticul și certificări corecte. Luptați-vă. Legea 53/1992, marea majoritate a medicilor, familia, prietenii sînt cu dumneavoastră. "Monitorul" vă va susține în toate aceste demersuri.

I.N. OROS

SPORT SPORT

PANORAMIC

• Fotbal: Finala Cupei Cupelor - o nouă demonstrație de "Calcio"!

Aseară, pe Wembley, echipa A.C. Parma a învins mult mai ușor decît arată scorul pe belgienii de la R.C. Anvers cu 3-1 (2-1). Au înscris: Minotti, Melli și Cuoghi, respectiv Severeyns. Urmărind acest fantastic meci, te întrebi dacă mai pot fi considerate valabile prejudecățile privind "cattenaccio" și fotbalul italian ultradefensiv de pe vremea lui Herrera. Mai ales cînd etapa de duminică a campionatului nostru (cu cinci de 0-0) a fost categorisită, pe ici pe colo, ca o "etapă italiană"!! (în timp ce în peninsulă, Roma pierdea în fața lui Torino cu 4-5!). Oricum, italienii sînt foarte aproape de reeditarea marelui triumf din 1990 și nu prea văd cine le mai poate sta în cale. Nici măcar Bernard Tapie...

• Cupa României: Verdictul? Miercurea viitoare!

În prima manșă a semifinalelor Cupei României la fotbal: Universitatea Craiova - Gloria Bistrița 1-0 (0-0), a înscris Neagoe; Dacia Unirea Brăila - FC Maramureș Baia-Mare 3-2 (2-1); Minga, Martinca, Titirișcă - Sabău, Dorobanțu. Deci, nici una dintre cele patru semifinaliste nu a luat o opțiune decisivă pentru finală. Retururile vor avea loc miercurea viitoare la Bistrița și Baia-Mare.

• C.M. de box: ora lui Marcelică Tudoriu

Boxerul Marcelică Tudoriu (pană) este, pînă acum, revelația delegației noastre la C.M. de la Tampere. Campion mondial de juniori în 1985, Marcelică a participat la două ediții ale C.M. de seniori (1986, 1991), fiind eliminat din primul tur, astfel încît mulți se întrebau ce mai caută acum în lotul pentru Tampere. În Finlanda, boxerul nostru a întrecut toate așteptările eliminînd un vice-campion mondial (Pak Dun Kyun - Coreea) și unul european (Faat Gatin - Rusia), avînd asigurată medalia de bronz. În semifinale, îl așteaptă bulgarul Serafin Todorov (C.M. în 1991 și C.E. în 1989 și 1991), considerîndu-se însă, după J.O. de la Barcelona, că i-a trecut ora. Să fi venit ceasul bun al lui Tudoriu? Alți doi boxeri români, Vasile Nistor (semiușoară) și Francisc Vaștag (mijlocie-mică), vor boxa vineri în semifinală avînd asigurate medaliile de bronz. Precizăm că, de la prima ediție a C.M. de box (Havana, 1974), românii nu au mai reușit să cîștige trei medalii la o singură ediție!

G.I. NICOLAE

Fotbal - divizia A

Să avem răbdare cu tinerii!

• Politehnica Iași - Callatis Mangalia 1-0 (0-0) •

Stadion "Emil Alexandrescu", teren foarte bun, timp înorat, spectatori - circa 2500.

Politehnica: Bordeianu - Abălașei (min. 72 Frunză), PETRACHE, HARAGA, Munteanu - URDARU, Căunei (min. 46 STAFIE), Cobuleanu, SPIREA - AMBROSIE, ZAFIRIS.

Callatis: D. NICOLAE - Căsuneanu, Borcan, NIȚOI, TURCU - STOICA, Dinescu (min. 46 Carastoian), Chipară, Puflete - Năstase, COTROCEA.

A înscris: Urdaru (min. 80).

Cartonașe galbene: Spirea (P), Nicolae, Stoica, Carastoian (C). Cartonașe roșii: Carastoian.

Au arbitrat bine: A. Porumboiu, Al. Renghel (Vaslui) și A. Grama (Bistrița).

Observator F.R.F.: Mihai Diculescu (București).

Nimeni nu credea că sîmbătă pe stadionul din Copou echipa Politehnica Iași va avea o misiune ușoară și va spulbera fără drept de apel pe Callatis Mangalia. Într-adevăr, partida a fost dificilă "marinarii" vînzîndu-și la Iași foarte scump pielea. Aceștia, mai ales în propria jumătate de teren au efectuat un marcaj "la sînge" agățindu-se cu disperare de orice minge, și ghidindu-se după ideea "totul pentru puncte". Echipa ieșeană într-o formulă mult întinerită, i-a supus pe fotbaliștii oaspeți la un forcing necruțător, dar ratările imense, mai ales cele din repriza a doua, aproape cîte una la fiecare minut au privat-o pe Poli de o victorie la scor. Lipsa lui Kereszi (cumul de cartonașe galbene) a fost resimțită din plin la mijlocul terenului creînd premisele unor erori în transmiterea balonului, capitol pe care Kereszi îl stăpînește aproape la perfecție. Prima parte a jocului a fost săracă în faze de gol. Cu toate acestea, ieșenii s-ar fi putut desprinde decisiv dacă nu ar fi irosit cele cîteva posibilități de a marca prin Zafiris (min. 15), Spirea (min. 21) și Petrache I (min. 22). Rarele contraatacuri ale oaspeților au fost firave, cu toate acestea lovitura de teatru s-ar fi putut produce în minutul 18 cînd numai intervenția de ultim moment a lui Petrache (deposedare prin alunecare) la o acțiune a lui Cotrocea, face ca scorul să rămînă imaculat. Repriza a doua a adus în teren o altă echipă a Politehnicii mult mai hotărîtă și deabia acum a început adevărata sarabandă a ratărilor. Minutul 57 - Spirea (șut peste poartă), min. 54, 61, 69 și 73 Stafie (lovituri cu capul care își gresesc de puțin ținta), min. 60 Abălașei (șut blocat, în traiectoria balonului interpunîndu-se un fundaș advers), min. 68 Zafiris (a întîrziat o fracțiune de secundă la centrarea lui Ambrosie), min. 76 Spirea (șut din întoarcere), același jucător în min. 84 (șut violent în urma unei pătrunderi personale) și min. 77 Urdaru (lovitură de cap, balonul trecînd razant cu bara). Sînt numai cîteva din marile ocazii ale gazdelor. Ar fi fost nedrept ca după atîtea momente de infarct partida să se încheie remiză și drept urmare în min. 80 ieșenii vor înscrie un gol spectaculos, în urma unui atac pozițional la care au participat toate compartimentele. Spirea centrează lung, portarul respinge cu palma, dar în față, inexact, mingea ajunge la Munteanu, a cărui recentrare a fost preluată din 7 metri cu capul de Urdaru, balonul intrînd în poartă cu toată opoziția goalkeeper-ului din Mangalia. Victoria Politehnicii este cu atît mai mult de admirat, cu cît în teren apar tot mai mulți tineri de talent. Singura rugăminte a patronilor noului Polynx, constă în faptul că spectatorii să aibă răbdare, rezultatele vor apare în timp, fotbaliștii nou promovați neavînd "meciuri în picioare", lipsindu-le experiența unor confruntări de anvergură. Lăudabile eforturile lui R.A. Citadin (director, dl. Mihai Teodorescu) care încearcă să dea o față nouă stadionului, gradenele tribunei a doua fiind vopsite în alb-albastru, culorile clubului ieșean.

Leonard CĂNĂNĂU

Celelalte rezultate: Steaua Mizil - Portul Constanța 1-0; C.S. Faur București - Flacăra Moreni 0-1; ASA Tg. Mureș - Chimia Rm. Vîlcea 4-1; FC Argeș - Foresta Fălticeni 7-0; Ceahlăul P. Neamț - Gloria Buzău 2-0; Unirea Focșani - Unirea Slobozia 3-0; CSM Suceava - Gloria CFR Galați 4-0; CS Oltul 90 - Autobuzul București 0-0.

1	Ceahlăul	28	15	6	7	41-22	36
2	Flacăra Moreni	28	16	3	9	41-30	35
3	FC Argeș	28	12	8	8	47-25	32
4	Gloria Buzău	28	14	4	10	53-59	32
5	Steaua Mizil	28	14	3	11	53-30	31
6	CSM Suceava	28	12	6	10	35-33	30
7	Unirea Focșani	28	11	7	10	34-30	29
8	Poli Iași	28	13	3	12	40-37	29
9	ASA Tg. Mureș	28	13	3	12	37-37	29
10	Callatis	28	12	5	11	33-33	29
11	Chimia Rm. Vîlcea	28	11	5	12	50-50	27
12	Portul Constanța	28	12	3	13	43-45	27
13	Gloria CFR	28	11	5	12	36-38	27
14	CS Faur	28	11	4	13	33-34	26
15	Autobuzul	28	11	4	13	39-41	26
16	Foresta	28	10	3	15	24-44	23
17	CS Olt 90	28	10	3	15	31-57	23
18	Unirea Slobozia	28	4	5	19	30-65	13

Fotbal - divizia B

De la sublim la ridicol (de la 10-1 la 1-0)

• Constructorul Iași - Vrancart Adjud 1-0 (0-0)

Stadion Constructorul, teren tare, denivelat, vreme răcoroasă. Spectatori - aproximativ 1000.

Constructorul: Dobre - Ștefan, Munteanu, Stoica, Suciuc, Blagoci - Adam (min. 62 Condurache), Constantin, Ichim (min. 66 Tiron) - Onofrei, Cojocaru.

Vrancart: Popa - Negrea (min. 71 Dumitriu), Grigore, Cioncu, Meleșcanu - Cumpătescu, Tănase, Liciu (min. 84 Dobrescu), Cadîr - Niță, Lungu.

Cartonașe galbene: Munteanu (C), Popa, Negrea (V).

Arbitraj: Gheorghe Huba, T. Neacșu, N. Toma (Brăila) - bun 80 de minute, penibil în final.

A marcat: Cojocaru (penalty) - min. 90.

Victorie chinuită a elevilor antrenorului C. Costăchescu, într-un meci în care au fost de nerecunoscut, contra unui adversar care a știut ce vrea în prima repriză, disputată sub amenințarea ploii, dar nu de goluri la poarta adjudenilor, jocul a fost de un calm dezarmant și ocaziile de gol, nici acelea prea clare, le-am putut număra pe degetele unei mîini: Constantin (min. 3), Cojocaru (min. 11, 32, 36) și Onofrei (min. 11), ieșenii au combinat doar pînă la 40 de metri, după care au încercat pătrunderi individuale, ușor stopate de oaspeți. Ploaia ar fi fost, poate, utilă, atît pentru terenul ca de bitum, cît și pentru jucătorii ieșeni. Totuși, mușchiuliții la vestiar și cu gîndul la un egal nefavorabil, ieșenii animă jocul în partea a doua, folosind, cum era indicat, învăluirile pe extreme. Adam (min. 50) șutează năprasnic, Lungu (min. 54) scapă singur spre 0-1, dar trage "peste", după care oaspeții se apără cu tot efectivul. Numai tranșee n-au săpat... Jocul pe aripi dă rezultate, și Cojocaru (min. 55, 60) și Tiron (min. 77) îl încearcă pe Popa cu lovituri de cap. Tot Cojocaru și tot cu capul trimite peste poartă (min. 78), dar Onofrei, încercînd să devieze de la 3 metri (!), înalță balonul peste bară! În min. 84, Blagoci pătrunde impetuos pe stînga, intră în careu și este agățat. Penalty clar pentru toată lumea, cu excepția arbitrului Huba! Suciuc, de la 8 metri, din vole, trimite alături, pentru ca, în ultimele secunde, centralul să acorde penalty la o fază mult mai puțin clară decît cea din min. 84. Onofrei fiind puțin jenat de un fundaș și portar. Cojocaru execută cu sînge rece, răscumpărîndu-și toate ratările și partida ia sfîrșit după cîteva secunde de la reluare.

George ANGHEL

Celelalte rezultate: Sportul M. Vaslui - FEPA'74 Bîrlad 1-2; Cotidian Bacău - Textila Buhuși 5-0, Nitramonia Făgăraș - CSM Borzești 2-1; Harghita Od. Secuiesc - CFR Pașcani 4-1; Mureșul Toplița - Unirea Codlea 5-0; Minerul Comănești - Mecanex Botoșani 1-0; Meconerg Onești - Bucovina Rădăuți 2-0; ASA Cîmpulung - Aerostar Bacău 1-1; Melana Săvinești - Cetatea Tg. Neamț - amînat.

Clasament: 1. Constructorul Iași - 43 p, 2. Mureșul Toplița - 37 p, 3. Aerostar Bacău - 35 p, ..., 8. CFR Pașcani - 31 p.

PRONOSPORT

Concursul din 16 mai

1. Atalanta - Fiorentina 1, x. Atalanta - locul 9, 31 p; Fiorentina - locul 13, 26 p. Fiorentina este în mare lipsă de puncte, n-a mai cîștigat de 6 etape și dacă pierde duminică la Bergamo e cu un picior în divizia B. Un egal e foarte posibil.

2. Foggia - Sampdoria x, 2. Foggia - locul 12, 28 p; Sampdoria - locul 6, 34 p. Dacă echipa lui Dan Petrescu nu mai are, teoretic, probleme, Sampdoria în schimb se află în plină dispută pentru cîștigarea unui loc în Cupele Europene.

3. Genoa - Inter 2. Genoa - locul 14, 26 p; Inter - locul 2, 42 p. În tur, Inter a cîștigat cu un scor categoric (4-0) și n-ar fi mare minune ca acest lucru să se întîmple și la Genova. Ruben Sosa și colegii săi sînt în mare formă și nu par dispuși să facă concesii.

4. Lazio - Ancona 1. Lazio - locul 5, 34 p; Ancona - locul 17, 17 p. Oaspeții sînt de mult condamnați să ia drumul "B"-ului și continuă lupta doar din simțul onoarei. Va fi totuși greu ca ei să reziste doar cu onoarea în fața "tunarului" Signori...

5. Milan - Roma 1. Milan - locul 1, 46 p; Roma - locul 11, 29 p. Palmaresul întîlnirilor directe este net favorabil echipei lui Van Basten. În ultimii 20 de ani s-au întîlnit în campionat de 36 de ori: 20 de victorii milaneze, 4 izbînzi romane și 12 egaluri.

6. Pescara - Napoli x, 2. Pescara - locul 18, 13 p; Napoli - locul 10, 30 p. Un simplu joc amical, în așteptarea vacanței mari. Puține șanse totuși pentru gazde să obțină cea de-a cincea victorie în actualul campionat.

7. Torino - Cagliari 1. Torino - locul 7, 33 p; Cagliari - locul 8, 31 p. După victoria "externă" din etapa trecută, la Roma, torinezii pornesc cu forțe proaspete în ultimul asalt asupra... Cupei UEFA.

8. Udinese - Brescia x, 2. Udinese - locul 15, 25 p; Brescia - locul 16, 24 p. Anul trecut, în divizia B, Brescia a cîștigat cu 2-0 la Udine, dar duminică va fi mult mai greu: e la mijloc evitarea retrogradării!

9. Cesena - Reggiana "B" x. Cesena - locul 9, 34 p; Reggiana - locul 1, 49 p.

10. Cosenza - Ascoli "B" 1. Cosenza - locul 6, 39 p; Ascoli - locul 3, 41 p.

11. Fid. Andria - Venezia "B" x. Fid. Andria - locul 16, 25 p; Venezia - locul 11, 33 p.

12. Monza - Piacenza "B" 1, x, 2. Monza - locul 14, 30 p; Piacenza - locul 5, 40 p.

13. Pisa - Lecce "B" x. Pisa - locul 10, 34 p; Lecce - locul 4, 41 p.

Ion C. TEODOR

Fotbal cadeți

Lynx a cîștigat faza zonală

• de astăzi, tot la Iași, vor avea loc semifinalele •

Săptămîna trecută, pe stadionul Tineretului din Iași a avut loc faza zonală a campionatului național de cadeți. Reprezentanta județului nostru, echipa Lynx (antrenor, dl. Viorel Agachi), după ce a dispus cu 3-0 de CSM Suceava și 6-0 de CSS Dorohoi și a remizat cu CSS Piatra Neamț (scor 0-0), s-a calificat pentru semifinalele care se vor desfășura în zilele de 14 și 15 mai tot la Iași, participă cluburi din București, Pitești, Bacău etc. De mare ajutor în obținerea acestei performanțe, după cum ne mărturisea dl. Viorel Agachi, a fost experiența antrenorului Dumitru Romilă. Remarcații echipei Lynx au fost: Marius Filip, Gabi Săpunariu, Ovidiu Agape și Claudiu Donose.

Leonard C.

A început bătălia financiară pentru Atlanta'96

• în joc sînt sute de milioane de dolari •

O dispută fantastică, presărată pe alocuri cu accente dramatice, s-a dus între cele mai mari firme ale turismului american, "Visa" și "American Express", pentru obținerea exclusivității în organizarea cazării la Jocurile Olimpice de vară de la Atlanta, în 1996. În cele din urmă, a cîștigat Visa, care a oferit pentru această exclusivitate 40 de milioane de dolari. Ea se va implica în absolut tot ceea ce va avea legătură cu cazarea și alimentația sportivilor și turiștilor prezenți la Atlanta peste 3 ani, reușind să-și facă în acest mod o reclamă excelentă în întreaga lume. În același timp, două mari rețele de televiziune din SUA, Capital Cities ABC și Turner Broadcasting System au anunțat că au de gînd să-și unească eforturile pentru a obține exclusivitatea dreptului de televizare a J.O. de la Atlanta. Specialiștii apreciază că cele două companii vor trebui să facă o ofertă în jurul a 500 de milioane de dolari, ținînd cont de faptul că pentru un contract identic încheiat cu organizatorii J.O. de la Barcelona, în 1992, compania NBC a plătit 401 milioane! **(I.C.T.)**

Guy Jalabert și pasiunea sa pentru candidatele la MISS FRANCE

La Narbonne, în Franța, Guy Jalabert făcea parte dintre personalitățile locale de mare prestigiu. Președinte al comitetului regional pentru alegerea fericitei Miss France, el este cel care - în ianuarie 1991 - organizase la Narbonne alegerea celei mai frumoase franțuzoaice a anului. Tot el, împreună cu societatea sa de comunicații, a fost la originea unui număr impresionant de manifestări prestigioase înscrise pe afișul Salonului de expoziție din Narbonne. Dar astăzi, Guy Jalabert este în închisoare. Pentru viol. Acest individ întreprinzător manifesta de fapt o atracție irezistibilă față de tinerele fete participante la manifestări cu caracter divers. Fie în speranța de a accede la titlul de Miss France sau, mai simplu, doar să fie printre prezențele feminine invitate în anumite întîlniri, candidatele trebuiau să treacă mai întîi prin biroul organizatorului. Acolo, Guy Jalabert le invita să se întindă pe o canapea confortabilă, acoperită cu satin sau mătase neagră. Urmarea o puteți ghici cu ușurință... Dar patru dintre candidate au refuzat să-i cedeze și au hotărît să depună plîngere penală. În prezent, pentru Jalabert s-a terminat și cu accesul la Miss-uri și cu cearșafurile de mătase.

Vaccin contra cancerului

Prezentat drept o premieră mondială în lupta anti-cancer, un vaccin împotriva virusului Epstein-Barr va fi experimentat pe om. Virusul Epstein-Barr provoacă în Europa Occidentală mononucleoza infecțioasă care are ca rezultat febră și oboseală intensă timp de cîteva săptămîni. Pe alte continente, acest virus generează cancerul: în Africa centrală - limfomul lui Burkitt, o tumoare malignă a maxilarului, iar în Asia de sud-est un cancer al foselor nazale foarte frecvent în China. Vaccinarea populațiilor din aceste zone ar echivala cu salvarea a zeci de mii de vieți pe an. Echipa britanică ce care va începe experimentarea noului vaccin, speră să extindă aria utilizării sale și asupra europenilor. Asta deoarece mononucleoza poate duce uneori la complicații grave. Studii recente lasă să se întrevadă o legătură între virusul Epstein-Barr și o formă de cancer ganglionar, frecvent în Europa - maladia lui Hodgkin. Centrul britanic de cercetări împotriva cancerului accentuează importanța unei astfel de abordări preventive și precizează că aproximativ 20% din cazurile de cancer se datorează acestui virus. Dar entuziasmul declanșat de această știre trebuie să fie rezervat. Încercarea actuală de realizare a unui vaccin anticancer nu este chiar o premieră. Prețul acestui vaccin este însă prohibitiv, excluzînd o folosință de masă. Dacă vaccinul contra virusului Epstein-Barr se va dovedi eficace - și va fi nevoie de mulți ani pentru a ști acest lucru - va mai rămîne de rezolvat o problemă care de obicei blochează bunele intenții: finanțarea unei campanii de vaccinare în țări lipsite de posibilități materiale.

G.P.

Societatea Medicală
PRO FAMILIA
vă oferă consultații de înaltă competență pentru orice problemă de sănătate a familiei dvs.
• OBSTETRICĂ-GINECOLOGIE •
• PEDIATRIE • BOLI GENETICE •
• MEDICINĂ INTERNĂ •
• CHIRURGIE • CARDIOLOGIE •
• OFTALMOLOGIE •
• ENDOCRINOLOGIE •
• NEUROLOGIE • NEFROLOGIE •
la sediul din Str. Țutora 11 C, bl. E1, sc. C.
Informații și programări la tel. 131043, orele 10-18.

S.C. OMEGA-TURISM S.R.L.
B-dul Independenței nr.1. Telefon: 117972
• TURCIA - 15; 22; 29 mai 1993
• POLONIA - 14; 21; 28 mai 1993
• UNGARIA - 18; 25 mai 1993
• SLOVACIA - 17; 24; 31 mai 1993
ÎN ATENȚIA OAMENILOR DE AFACERI:
• TUNISIA - avion dus și întors, Hotel EL ANDALUS, 7 zile - preț 395.000 lei;

MICA PUBLICITATE

Anunţurile pentru mica publicitate se primesc NUMAI la sediile din Bd. Copou nr.19, str. Ştefan cel Mare nr.4 (agenţia de turism "Moldavia") şi la sediul redactiei din str. Smîrdan nr.5

auto - moto

• Producem şi vindem elevator hidraulic auto, 3,5 tf, model german. Tel. 112680, între orele 8,30 - 16,00. (10203)

• Vînd motor Volkswagen 1500 cm.c., reparat. Tel. 126835.

• Vînd elevator hidraulic auto. Tel. 135920, după ora 20,00. (10203)

• Vînd caroserie Moskvici 408. Tel. 137028, după ora 16,00. (10221)

electronice

• Vînd televizor color, diagonala 44, convenabil. Tel. 104196, 119570. (10231)

• Magazinul electrice din str. Oancea nr. 12, Tătăraşi vinde, engros şi en-detail, următoarele produse: televizor color Etrom, diagonala 54, telecomandă, garanţie 12 luni, tub Toshiba; tv alb-negru; tuburi cinescop alb-negru, diagonala 47-51-61; congelatoare Ghiocel, 120 l. Tel. 172975, program între orele 9,00 - 17,00. (10208)

case terenuri

• Vînd teren la Horpaz, suprafaţa de 2300 mp. Familia Creţu Ana. (10199)

• Vînd urgent un hectar teren agricol intravilan semănat cu grîu şi porumb în comuna Podu Iloaiei, Iaşi, preţ negociabil. Informaţii - Mocanu Ioan, str. D. Cantemir nr. 7 sau telefon 980/40079. (10280)

vînzări

• Vînd bicicletă Pegas Practic. Tel 146586

• Vînd landou, preţ fix 10.000 lei. Tel. 120435. (10145)

• Vînd chioşc metalic capitonat, 16 mp, prevăzut cu instalaţie sanitară şi grup social. Tel. 154485, 164304. (10236)

• Vindem var, str. Trei Fîntîni (Şos. Bucium - Tomeşti, lîngă serele Vlădiceni). (10213)

• Vînd aparat taxat, tip ICPE, preţ fix 40 mii lei. Relaţii la telefon 165014, după ora 17,00. (10224)

• Vînd pui pekinez. Tel. 171407, după ora 16,00. (10278)

• Vînd stupi familii. Stradela Săvescu nr. 1, după ora 16,00 (10281)

• Vînd dolari. Tel. 145588, după ora 16,00. (10151)

• Vînd fildeş neprelucrat. Tel 149686. (10240)

închirieri

• Familie tînără, intelectuali, fără copii, căutăm urgent garsonieră (apartament), (semi)mobilată, cu gaze, în Podu Roş, Palat, Tudor Vladimirescu, Gară, Alexandru cel Bun, Copou, pe termen lung. Plata în lei - 15.000 lei, negociabil Tel. 147241, între orele 16,00 - 19,00.

pierderi

• Pierdut două carnete CEC cu limită valorică emise de Banca Agricolă S.A., Filiala Roman, cu seria A 10 nr. 441451 - 441500 şi nr 24301 - 24350. Le declarăm nule (10282)

• Pierdut carnet de student pe numele Setnic Eduard. Îl declar nul. 10150)

oferte servicii

• Filmări video. Tel. 114422 (10134)

• Profesionist, filmări video, montări şi reglaje antene satelit. Tel. 120990 (10217).

• Căutăm comis-voiajori pentru vîndut tablouri. Tel. 149686. (10240)

locuri de muncă

• Angajez cizmari, Complexul T. Vladimirescu, cămin T.11, parter, program 8,00 - 16,00. (10201)

• S.C. SCHIC S.N.C. din Iaşi, str. Grigore Ureche nr. 1-3, angajează prin concurs agent comercial, condiţii de salarizare deosebite, croitor-banzicar, operator calculator, vîrsta maximă 30 ani. Tel. 112424, 142951. (10205)

• Societatea Comercială Bere "Zimbru" S.A Iaşi încadrează prin concurs un CFI-ist cu studii superioare economice, vechime minimă 5 ani, domiciliul stabil în Iaşi

• Angajăm tonetari Tel. 172557, între orele 8.00 - 17,00

• INFOSTART CONSULT S.R.L. anunţă că examenul pentru ocuparea postului de inginer, specialitatea electronist-calculatorist va avea loc pe data de 24-25 mai 1993. Informaţii suplimentare la sediul firmei, telefon 127118

• Societatea Comercială O.K. IMPEX S.R.L. angajează 3 chelneriţe între 18-25 ani. Concursul va avea loc sîmbătă, 15.05.1993, la ora 16,00, la terasa Ripa Galbenă. (10218)

• S.C. IULIUS S.R.L. angajează pentru funcţia de vînzătoare tinere cu prezenţă fizică plăcută. Dosarele de angajare trebuie să conţină o fişă personală completată cu datele la zi şi o fotografie tip paşaport. Formularele tip pentru fişa personală le găsiţi la sediul magazinului IULIUS din str. Anastasie Panu (vizavi de Hala Centrală) între orele 10,00 - 13,00. Dosarele se depun la acelaşi magazin în ziua de 16 mai 1993, între orele 15,00 - 16,00. Informaţii suplimentare la telefon 118704. (10222)

• INFOSTART CONSULT S.R.L. anunţă scoaterea la concurs a postului de contabil şef. Înscrieri pînă la 20 mai 1993. Informaţii la telefon 127118.

diverse

• S.C. STANDARD COMERCIAL MOLDAVIA S.R.L. Iaşi anunţă că începînd cu luna mai 1993 se majorează preţurile la produsele de mobilier în procente de pînă la 50 % şi o cotă de adaos comercial de pînă la 30 %. (10227)

matrimoniale

• **Italian patron office import-export diamante, pietre preţioase şi aur, absolut singur înăuntrul sufletului, necăsătorit, stare materială foarte bună, 48 ani, cu spiritul încă tînăr, prezentabil, de o fidelitate absolută, nebăutor, nefumător, maximă seriozitate, caut exclusiv domnişoară/ doamnă tînără, frumoasă, afectuoasă, 20/35 ani, chiar şi divorţată, interesată de cunoaşterea mea doar în scopul unei căsătorii din dragoste. Scrieţi-mi, ataşînd o fotografie. Adresa mea: Camerin Giorgio, Via San Salvatore 38/F, Valenza (AL), Italia, tel. 0131/953117. NB. Telefonare non serve, non voglio/ Scrievetemi tassati-vamente in italiano, non importa errori, per foto intendo faccia, fronte e profilo, intera persona, in piedi, fronte e profilio, la descrizione deve esser dettagliata plu'possibile, e'inutile scrivere senza i requisiti richiesti, la lettera verra' cestinata. Se dopo i tempi tecnici postali non ricevete riposta, la riposta vi e'gia stata data e'negativa non solecitate grazie. Tutto si fara'per corrispondeza fino alla mia decisione d'incontro.**

decese

• **Familia Morar Florin şi Lăcrămioara anunţă încetarea din viaţă a dragului lor tată, socru şi bunic MORAR VASILE în vîrstă de 52 de ani. Înmormîntarea va avea loc azi, 14.05.1993, orele 13,00, la cimitirul Buna Vestire. Lacrimi şi flori pe tristul lui mormînt!**

• **Soţia, copiii şi ginerele anunţă cu durere încetarea fulgerătoare din viaţă a lui IONEL CRĂCIUN din satul Covasna. Înmormîntarea pe 15.05.1993, ora 12,00. Regrete eterne. Familia. (10226)**

• **Familia Ailiesei - soţia, copiii, fraţii, surorile, cumnaţii, cumnatele şi nepoţii anunţă cu adîncă durere încetarea fulgerătoare din viaţă a iubitului lor AILIESEI IOADERI. Înmormîntarea are loc azi, 14 mai 1993, orele 12,00, cimitirul Sf. Vasile, unde este depus corpul neinsufleţit. Dumnezeu să-l ierte! (10152)**

• **Soţia - Viorica, împreună cu fiul Cătălin, nora - Mariana, cumnaţii, cumnatele şi rudele apropiate anunţă dispariţia fulgerătoare a dragului lor MORAR VASILE, 52 de ani. Înmormîntarea va avea loc azi, 14.05.1993, orele 13,00, la cimitirul Buna Vestire. Nu te vom uita niciodată! (10153)**

condoleanţe

• **Colegii de la Policlinica Stomatologică nr. 2 sînt alături de d-na Elena Butnaru în clipele de grea suferinţă pricinuită de moartea mamei sale. (10223)**

• **Colegii de serviciu transmit sincere condoleanţe şi sînt alături de doamna Silvia Moraru la greaua încercare datorată pierderii tatălui. Dumnezeu să-l odihnească! (10220)**

• **Familia Pârlog Ligiu şi Suzana transmite condoleanţe familiei Săndulescu Mihai în aceste momente grele de despărţire de cea care a fost o fiinţă delicată şi distinsă dr. ELENA SĂNDULESCU (Bebi). Va rămîne veşnit în amintirea noastră. (10277)**

• **Cu adîncă tristeţe, colectivul Clinicii de endocrinologie Iaşi regretă dispariţia doamnei dr. ELENA SĂNDULESCU, om şi profesionist de excepţie, fost intern în clinica noastră. Sîntem alături de greu încercata familie. Dumnezeu s-o odihnească! (10215)**

• **Colectivul de salariaţi de la Silozul de cereale Iaşi regretă profund decesul celui care a fost DORU CODREANU - şeful bazei de recepţie Scinteia şi transmite sincere condoleanţe familiei îndoliate. (10279)**

• **Colectivul S.C. CASA S.R.L. este alături de mult încercata familie ing. Săndulescu Mihai şi Nicuşor la decesul celei ce a fost un exemplu de soţie şi mamă doctor ELENA SĂNDULESCU. Transmitem din tot sufletul cele mai sincere condoleanţe. (10239)**

• **Colectivul casieriei Băncii Naţionale este alături de Mariana Chihaia şi transmite condoleanţe pentru pierderea tatălui. (10241)**

• **Personalul Grădiniţei nr. 19 CFR este alături de colegul lor Morar Florin la greaua durere pricinuită de decesul tatălui. (10153)**

TELEFOANE UTILE

• SALVARE: 961
• POMPIERI: 981
• POLIŢIE: Inspectoratul Judeţean - 146666, 140020, 146840; Municipiu - 146850; Serviciul Circulaţie - 140070.
• AGENŢIA CFR: 147673
• INFORMAŢII GARĂ: 146333
• AUTOGARĂ: 146587
• AGENŢIA TAROM: 115239
• INFORMAŢII AEROPORT: 178126
• STAŢII PECO: Baş Ceauş - 176865; Aurel Vlaicu - 175812; Bucium - 132891; Crişan 112182; Păcurari 164142; Sărărie 147482.
• DISPECERATE: RA Gaz-Metan - 141737; RA Apă-Canal 142451; Renel - 145037, deranjamente - 147070; Termoficare - 141956; RA Locuinţa - 112434; Telefoane - Deranjamente - 921; Protecţia mediului - 147010.
• GARDA FINANCIARĂ: 112851, 112427
• ADMINISTRAŢIA FINANCIARĂ: 143030
• NOTARIAT: 147574
• TRIBUNAL: 146300
• PROCURATURĂ: 146630
• CAMERA DE COMERŢ: 117757
• CENTRUL MILITAR JUDEŢEAN: 146370
• HOTELURI: Moldova - 142225; Traian - 143330; Unirea - 142110; Sport - 137817.
• POLICLINICA CU PLATĂ: triaj informaţii - 117244.

monitorul

FLORIN FLORESCU
redactor şef
DAN RADU
redactor-şef adjunct
Tudor Agavriloaei - secretar general de redacţie
EVENIMENT: Toni HRITAC (şef-secţie), Eduard Calotă, Mihaela Cănănău, Vasile Cojocariu, Cătălin Croitoru, Mona Dîrţu, Dumitru Filimon, Valentin Gheorghiţă, Cristian Hanganu, Septimiu Sărăţeanu, Adina Scutelnicu, Ovidiu Scutelnicu, Vali Ştirbu.
POLITIC: Radu Meşniţă, Cristian Raţu.
ECONOMIE: Alin Tocan, Costel Stroescu.
REPORTERI SPECIALI: Cornel Cristoiu, Dorin Popa.
SPORT: G.I. Nicolae, Leonard Cănănău, G. Anghel, Victor Grădinariu, I.C. Teodor.
REDACTOR DE SERVICIU: Ion N. Oprea.
GRAFICA: Lucian Amarii.
DIVERTISMENT: George Pinzaru.
RECLAMĂ-PUBLICITATE: Daniel Sîrbu, Cătălina Ailiesei, Liliana Cozma, Maria Vornicu.
CULEGERE-TEHNOREDACTARE COMPUTERIZATĂ: Cornelia Agavriloaei; Cerasela Cirimpei, Petronela Macovei, Florin Pavel, Liliana Signeanu, Mihaela Spineanu.
OVIDIU ŞIMONCA - redactor şef adjunct MONITORUL - EXPRES
Cristina Popescu - director de programe RADIO NORD-EST.
Livia Susanu - editor NORD-EST PRESS.

EDITOR
NORD-EST s.r.l.
Director general
ALEXANDRU LĂZESCU
Director literar-artistic
FLORIN ZAMFIRESCU
Director onorific
AUREL LEON
Director comercial
CEZAR CALUSCHI
Manager: Gabriel Rusu

ADRESA REDACŢIEI
Str. SMÎRDAN nr.5
Tel. 17.25.57 (centrala)
Fax: 14.32.24

ABONAMENTELE se pot face la orice oficiu poştal din ţară. MONITORUL figurează în catalogul presei interne la poziţia 838.

Tiparul executat la S.C. DOSOFTEI S.A. Iaşi

societatea comercială
CONSART sa
Iaşi, B-dul Copou nr. 3
vinde la LICITAŢIE publica
utilaje, materiale şi piese de schimb disponibile.
Relaţii suplimentare se pot obţine la sediul societăţii, telefon 146220, int. 295.
Licitaţia va avea loc la sediul S.C. CONSART S.A. în ziua de 27 mai 1993, ora 10.

6600 Iaşi Str. Sărărie nr. 6
Telfax 004-098-116118
tel 004-098-118704
IULIUS
Firma IULIUS prin magazinele sale din
Str. Anastasie Panu **Bd. Ştefan cel Mare**
oferă
pantofi sport chinezeşti
toate culorile - preţ 2730 lei

S.C. EUROBIT S.R.L.
anunţă, şi pe această cale, toţi beneficiarii:
Aplicarea T.V.A.-ului implică o simplă adaptare a planului de conturi
- Se intră în meniul Configurare-Plan-conturi şi se inserează cele 4 conturi analitice noi.
Această facilitate este valabilă pentru:
Programele ce poartă marca "LOTUS" S.R.L. Brăila; "EUROBIT" S.R.L. Iaşi;
- alte programe ce au posiblitatea adaptării planului de conturi.
Neclarităţi?
Tel. 134811; tel/fax 123366; 112447

Începînd de astăzi, la Iaşi, o nouă premieră cinematografică

"Vraciul din junglă"

("Medicine Man")

Producţie a studiourilor "Cinergi Productions Inc.", sub egida companiei "Columbia Tristar Pictures", SUA, 1992.
Scenariul: Tom Schulman şi Sally Robinson (după povestirea lui Tom Schulman). Imaginea: Donald McAlpine.
Muzica: Jerry Goldsmith.
Regia: John McTiernan.
Cu: Sean Connery (Dr. Richard Campbell), Lorraine Bracco (Dr. Rae Crane), Jose Wilker (Dr. Omega), Francisco Tsirene Tsere (Jahausa), Elias Monteiro Da Silva (Palala), Bec Kana Re Dos Santos Kaiapo (Imana), Edinei Maria Serrio Dos Santos (Kalana), Angelo Barra Moreira (Vraciul), Rodolfo de Alexandre (ghidul indian), Jose Lavat (reprezentantul guvernamental).
Distribuitor: Guild Film Romania.

Drepturile video şi TV aparţin companiei "Columbia Tristar Pictures", orice difuzare a acestui film în afara reţelei centralei "Româniafilm" fiind ilegală.

"Vraciul din junglă" este primul film produs de "Cinergi Productions Inc.", firmă fondată în 1990 de Andrew G. Vajna, cel care în calitate de co-preşedinte la "Carolco Pictures" a avut un rol hotărîtor în realizarea unor mari succese cinematografice ca: "Rambo" I-II-III, "Red Heat" şi, mai recent, "Total Recall". Vajna a apelat, pentru "Vraciul din junglă", la un scenarist de real talent, Tom Schulman, cîştigătorul unui Oscar pentru scenariul original la "Dead Poets Society" ("Cercul poeţilor dispăruţi") şi la un regizor reputat al genului de acţiune, John McTiernan, autorul unor thriller-uri foarte bine primite de public: "Nomads", "Predator", "Die Hard", "The Hunt For Red October". După ce a citit scenariul, John McTiernan l-a trimis imediat lui Sean Connery, cu care colaborase cu un an înainte la "The Hunt For Red October", considerîndu-l interpretul ideal pentru "Medicine Man". "Sean Connery este de un mare profesionalism. Este o materie de lucru extrem de vie, poate interpreta roluri atît de diferite, poate fi un căpitan de vas atît de rigid şi intimidant sau un personaj reprobabil în haine uzate şi pantofi scîlciaţi". McTiernan a fost atras nu numai de prilejul de a lucra din nou cu Sean Connery, care a răspuns imediat invitaţiei, ci şi de a face un film, diferit de celelalte pe care le realizase, un thriller "fără nici o armă", în care se prezintă un om care în mijlocul unei naturi nealterate încă de expansiunea civilizaţiei, trăieşte o dublă revelaţie: prepararea unui medicament cu proprietăţi miraculoase în vindecarea cancerului şi întîlnirea unei fascinante partenere care se dovedeşte a fi marea dragoste a vieţii sale.

Dintre numeroasele actriţe solicitate pentru a-i da replica lui Sean Connery, regizorul a preferat-o pe Lorraine Bracco, foarte apreciată în urma rolurilor jucate în filmele: "Someone To Watch Over" ("Cineva care să mă apere") şi "Goodfellas". Sean Connery, de asemenea, a fost entuziasmat de opţiunea pentru Lorraine Bracco, despre care face următoarele mărturisiri: "Am plăcut-o imediat ce ne-am întîlnit. Lorraine are un deosebit simţ al umorului şi este surprinzător de directă. Spune foarte mult cu fizicul ei - pentru filmări în junglă, printre insecte, nu ai nevoie de o actriţă care să fie prea interesată de coafură sau machiaj, care să poată face faţă şi fără aceste ingrediente. "Medicine Man" este un film fizic prin excelenţă. Lorraine are un aspect de statuie şi nu are reticenţe faţă de confruntări. În caz contrar, personajul meu ar fi putut părea superior şi lupta nu s-ar mai fi dus de la egal la egal".

Filmările pentru "Vraciul din junglă" s-au realizat în pădurile multiseculare din munţii vulcanici ai Mexicului, în locuri aproape virgine, greu de pătruns, dar şi de surmontat, precum şi în Venezuela. Un aspect mai puţin obişnuit al filmărilor a fost turnarea cascadelor, mai ales că Sean Connery şi Lorraine Bracco n-au fost dublaţi în realizarea scenelor de mare pericol. În numeroase secvenţe, cei doi protagonişti stau atîrnaţi la mai mult de 120 picioare înălţime, deasupra pămîntului, se balansează pe cabluri întinse de la un copac la altul, escaladează prăpăstii uriaşe, se confruntă, în mod direct, cu tot felul de vietăţi specifice zonei tropicale: şerpi veninoşi, porci ţepoşi, maimuţe, tucani, catîri, furnici etc. Echipa de producţie a filmului a fost cu adevărat internaţională, îngrobînd americani, mexicani, brazilieni, canadieni, australieni, britanici. La autenticitatea filmului au contribuit 57 de băştinaşi indieni aduşi din 9 triburi braziliene. Regizorul McTiernan a reuşit să obţină, de la fiecare, maximum de performanţă şi să ne ofere nouă, spectatorilor, un captivant film de aventuri şi de dragoste în cadru exotic, un thriller, care dincolo de elementele de comedie şi suspans cu care ne deconectează, ne îndeamnă la serioase reflecţii asupra problemei dispariţiei pădurii tropicale şi a atîtor vietăţi nestudiate, cu impact deosebit asupra vieţii oamenilor.

Cinematograful "Republica", 14-20 mai 1993, orele 9.00, 11.00, 13.00, 15.00, 17.00, 19.00.

Constantin PETRILĂ

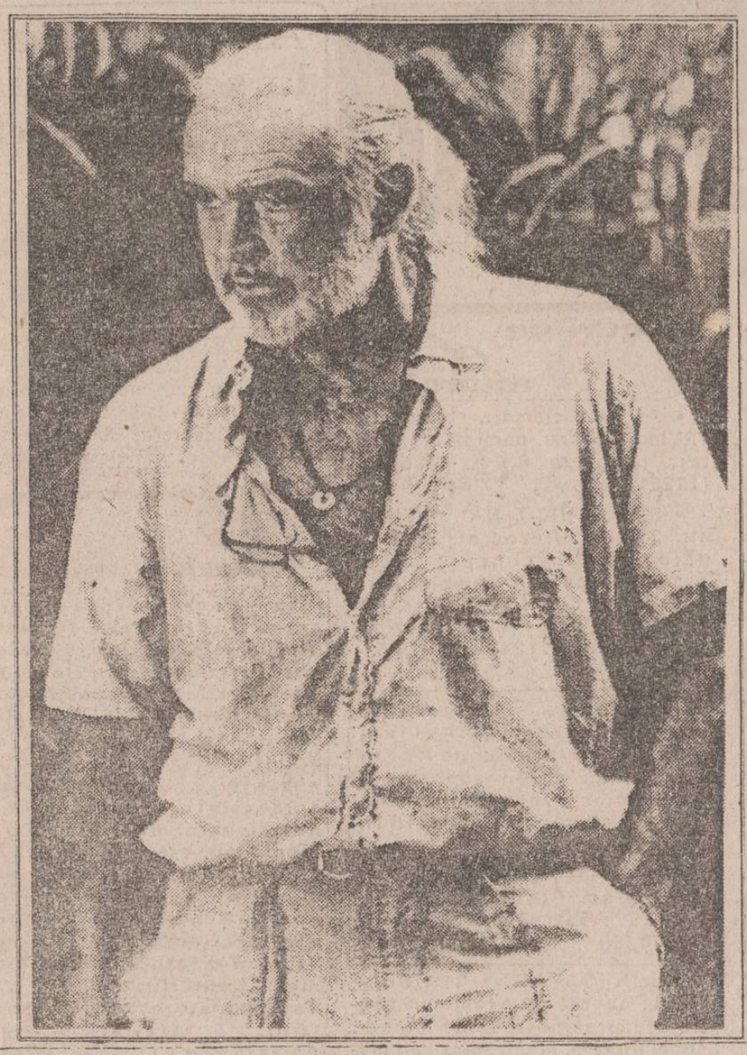

SEAN CONNERY

S-a născut la 25 august 1930 la Edinburgh, Scoţia. Ratînd ocazia de a fi Mister Univers, în anul 1951 îşi începe activitatea actoricească prin roluri de juni-primi, care pun în lumină mai mult calităţile fizicului său armonios şi mai puţin talentul. Timp de un deceniu are apariţii numeroase în teatru, film, la televiziune. În 1962, interpretîndu-l pe James Bond, agentul 007 al Serviciilor secrete britanice, în filmul "Dr. No" (în regia lui Terence Young), se remarcă şi se lansează definitiv în rîndul vedetelor de cinema. Chipul său se va confunda mulţi ani la rînd cu imaginea superspionului suav şi sexy James Bond, personaj creat de scriitorul Jan Fleming, în filmele care constituie serialul dedicat acestui erou model: "From Russia, With Love" (1963), "Goldfinger" (1964), "Thunderball" (1965), "You Only Live Twice" (1967) şi "Diamonds Are Forever" (1971). După o lungă perioadă, Connery revine la Bond, pentru ultima dată, în "Never Say, Never Again" (1983). Alte roluri care l-au menţinut în atenţia criticii, dar şi a publicului: "Marnie" (în regia lui Alfred Hitchcok), "Woman of Straw", "The Hill" ("Colina" de Sidney Lumet), "A Fine Madness" (cu Joanne Woodward), "Shalako" (cu Brigitte Bardot), "The Molly Maquires", "The Anderson Tapes", "The Red Tent" ("Cortul roşu"). În anii următori deţine rolurile principale în prestigioase realizări cinematografice: "Murder on the Orient Express" ("Crima din Orient Expres"), "The Wind and the Lion", "The Man Who Would Be King", "Robin and Marian", "A Bridge Too Far" ("Un pod prea îndepărtat"), "Outland" ("În spaţiu"), "Zardoz", "Five Days One Summer", "Meteor", "The Name of the Rose" ("Numele trandafirului"), "Highlander" ("Nemuritorul"). Este deţinătorul multor premii şi distincţii: Oscar-ul pentru cel mai bun rol secundar şi Globul de aur 1987 pentru "The Untouchables" ("Incoruptibilii"), "Commandeur des Arts et des lettres", cea mai înaltă distincţie acordată de Franţa; titlul de doctor în litere al Universităţii St. Andrews şi Heriot-Watt, ambele din Scoţia; titlul de membru al Academiei Regale scoţiene de muzică şi teatru; Premiul BAFTA (Academia Britanică de Film şi TV), pentru cel mai bun actor în "The Name of The Rose" ("Numele trandafirului"), în 1987, precum şi un premiu BAFTA în 1990, pentru întreaga sa activitate (acest premiu constă într-o mască din argint acordată de prinţesa Ann a Angliei "unui actor sau actriţe britanice care a adus o contribuţie importantă în domeniul cinematografiei mondiale"). În 1988 a fondat Comitetul Scoţian de Educaţie Internaţională. Deşi trecut de 60 de ani, Sean Connery, supranumit "cel mai sexy actor al lumii", îşi păstrează farmecul şi dezinvoltura, extraordinara prezenţă de spirit, un nuanţat simţ al umorului, aşa cum ne-o dovedeşte şi în ultimul său film "Vraciul din junglă". **(C.P.)**

LORRAINE BRACCO

S-a născut în Brooklyn - New York şi a crescut în Long Island. La vîrsta de 19 ani se mută la Paris pentru a lucra ca manechin. Aici rămîne timp de 10 ani, îşi face debutul în film, în "Europa", cu "Duo sur canape", dar lucrează, totodată, şi ca "disc-jockey" la Radio Luxemburg şi realizează un program special de modă pentru Televiziunea Franceză. La întoarcerea la New York, studiază arta teatrală la prestigiosul "Actor's Studio", după care are şansa să fie distribuită de Ridley Scott în thriller-ul "Someone To Watch Over" ("Cineva care să mă apere"), bucurîndu-se de o presă excelentă. Deţine apoi roluri principale în filme importante ca: "Sing" ("regia lui Richard Baskin), "The Dream Team", "Crystal or Ash", "Fire or Wind", "Long as It's Love". Martin Scorsese îi încredinţase o interesantă partitură (soţie de mafiot în filmul său "Goodfellas", care îi aduce Oscar-ul pentru cel mai bun rol secundar, ca şi premiul criticilor de film din Los Angeles. Alte roluri realizate de Lorraine Bracco, demne de reţinut, sînt cele din filmul "Switch" (de Black Edwards), "A Talent For The Game", "Radio Flyer" (de Richard Donner) şi "Medicine Man" (de John McTiernan). **(C.P.)**

CONCURS CU 10 TALOANE

TALON 5

marele premiu: UN FRIGIDER

plin cu mîncare şi băutură

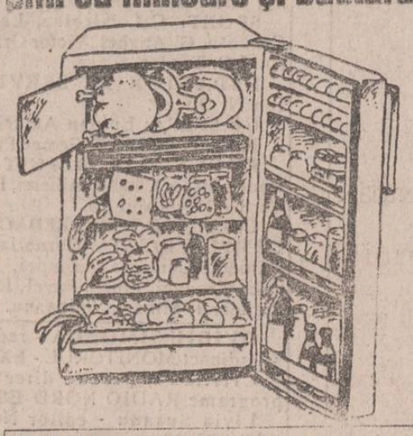

Numele şi prenumele _____
B.I. seria ___ nr. _____
Adresa: _____
tel. _____

ÎN FRIGIDER VOM GĂSI:

carne de porc şi de vită (muşchi, cotlet, mici etc. - în congelator), Salam de Sibiu, salam de vară, brînzeturi, conserve de carne şi de fructe exotice, băuturi extrafine (aperitive, creme-desert, vinuri renumite, şampanie, cutii de bere, sucuri naturale etc.), lapte, zarzavaturi proaspete, şerbeturi, ouă ŞI MULTE ALTELE

REGULAMENTUL CONCURSULUI

În fiecare zi, începînd de luni, 10 mai '93, în cotidianul "Monitorul" se va tipări cîte un talon de concurs, numerotat de la 1 la 10. Dumneavoastră nu trebuie decît să decupaţi cele zece taloane, să completaţi citeţ datele personale şi să depuneţi taloanele la sediul redacţiei. La depunere veţi primi un număr de concurs, pe baza căruia aveţi dreptul să participaţi la tragerea la sorţi care va desemna cîştigătorul frigiderului plin cu mîncare şi băutură.

ATENŢIE! Se va tipări şi un TALON-JOCKER, care poate înlocui oricare din cele zece taloane care vă lipseşte. Pe lîngă Marele Premiu (frigiderul plin cu mîncare şi băutură) se vor oferi şi importante cîştiguri în bani şi obiecte.

UN SET COMPLET DE TALOANE - O ŞANSĂ REALĂ DE CÎŞTIG!

HOROSCOP

• **VĂRSĂTOR** (20 ian. - 18 febr.): Nu confundaţi generozitatea cu risipa. Continuînd în acest ritm, riscaţi să intraţi într-o perioadă de mari dificultăţi financiare şi nu e foarte sigur că cei cărora veţi dori să le cereţi ajutorul vor fi acasă în momentul respectiv.

• **PEŞTI** (19 feb. - 20 mart.): Dispoziţia dvs. nu este din cele mai bune astăzi. Evitaţi contactele cu persoanele pe care nu le agreaţi, riscaţi să vă indispuneţi şi mai mult. Rămîneţi acasă în orele libere, citiţi ceva captivant.

• **BERBEC** (21 mart. - 20 apr.): Nu vă lăsaţi antrenat(ă) în discuţii în contradictoriu astăzi. Sînteţi într-o stare de tensiune nervoasă accentuată şi s-ar putea să spuneţi lucruri pe care le veţi regreta mai tîrziu.

• **TAUR** (21 apr. - 20 mai): Dacă argumentele dvs. sînt solide, nu este nevoie să ţipaţi pentru a le impune. Ba chiar, dacă vă veţi păstra calmul, veţi convinge mult mai uşor.

• **GEMENI** (21 mai- 21 iunie): Este cel puţin ciudat că, iubind atît de mult schimbarea, manifestaţi deseori un conservatorism atît de pronunţat. Poate că e din cauză că aţi rămas în urmă cu informaţia. E cazul să vă puneţi la punct.

• **RAC** (22 iun. - 22 iul.): Vreţi să faceţi prea multe lucruri deodată şi eşecurile vă deprimă foarte mult. Analizaţi-vă cu seriozitate şi sinceritate şi stabiliţi ce puteţi face cel mai bine. După aceea, limitaţi-vă la domeniul respectiv.

• **LEU** (23 iul.-22 aug.): Învăţaţi să-i ascultaţi pe cei din jur sau, dacă nu puteţi, încercaţi măcar să le daţi această impresie. Popularitatea dvs. în rîndul colegilor este mult diminuată.

• **FECIOARĂ** (23 aug. - 22 sep.): Randamentul dvs. este în scădere. Încercaţi să vă odihniţi mai mult, pentru a putea face faţă problemelor cu care vă veţi întîlni în zilele următoare.

• **BALANŢĂ** (23 sep. - 22 oct). Sedentarismul dumneavoastră se accentuează din ce în ce mai mult, iar efectele negative ale acestuia nu vor întîrzia să apară. Încercaţi să faceţi mai multă mişcare.

• **SCORPION** (23 oct. - 21 nov.): Toate vă vor merge din plin astăzi. Veţi rezolva probleme de care nu speraţi să scăpaţi aşa uşor. Este posibil şi un cîştig băneşc, nu foarte mare, dar reconfortant, oricum.

• **SĂGETĂTOR** (22 nov. - 21 dec.): Aveţi o viaţă mult prea agitată iar în ultima vreme aţi fost total ineficient(ă). Încercaţi să vă organizaţi timpul mai bine, riscaţi să vă confruntaţi cu mari probleme în viitor.

• **CAPRICORN** (22 dec. - 19 ian.): Aveţi tendinţa de a vă complace în propria melancolie. În loc să vă plîngeţi de milă, încercaţi să luaţi măsuri pentru a ieşi din starea în care vă aflaţi. În mod sigur, rezolvarea o veţi găsi în dvs.

CALENDAR TEHBAIC
Vineri, 14 mai 1993

Persoana născută azi este caracterizată printr-un mare altruism. Atît bărbatul cît şi femeia născuţi în această zi sînt plini de dragoste pentru cei din jur, cărora li se vor dedica fără rezerve. Vor avea o viaţă luminoasă, plină de mulţumiri.

MÎINE

o altă apariţie senzaţională a săptămînalului

expres monitorul

Dezvaluiri incredibile despre care va vorbi întreg oraşul

Pune-ţi mîna pe el!

CARNETUL ZILEI

VINERI, 14 mai 1993

✝ **Sf. Mc. Isidor şi Terapont**

VREMEA

va fi în general caldă cu cerul variabil la noros şi doar izolat după-amiază se vor semnala averse de ploaie însoţite de descărcări electrice. Vîntul va sufla slab pînă la moderat predominînd din sector sudic. Valorile maxime vor oscila între 22 şi 25 de grade, iar cele minime între 10 şi 13 grade. **(Violeta HUŞTIN Centrul de Prevedere a Vremii Bacău)**

TELEVIZIUNE

TV1 7.00 TVM • 10.00 TVR Iaşi • 11.00 TVR Cluj-Napoca • 12.00 Film serial: "Nolii şi al cerului albastru" • 13.00 Descoperirea Planetei • 13.30 Desene animate • 14.00 Actualităţi • 14.25 Ora de muzică • 15.00 Didactica • 15.30 Teleşcoala • 16.00 S.O.S. atural • 16.30 Arte vizuale • 17.00 Actualităţi • 17.05 Gong! • 17.35 Pro Patria • 18.35 De dragoste şi de dor... • 19.00 Cultura în lume • 19.30 Desene animate • **20.00 Actualităţi** • 20.35 Sport • **20.40 Film serial: "Destinul familiei Howard"** • 21.45 Meridianele dansului • 22.15 Azi în prim-plan • 22.45 Autograf muzical • 23.00 Actualităţi • 23.15 Magazin cinematografic • 0.15 Jazz-fan.

TV2 15.55 Recomandări din program • 16.00 TVE internacional • 16.30 Desene animate • 17.00 Actualităţi • 17.05 Sport-magazin • 18.00 Emisiune în limba germană • 19.00 Festivalul internaţional "Dinu Lipatti" • 21.00 TVM • 21.30 Viaţa spirituală • 22.00 TV5 Europe • 22.35 Refrene fără vîrstă.

TELE M

13,00 - Avanpremiera; 13,05 Ştiri; 13,25 Cultura la zid; 13,40 Publicitate; 13,45 Tele economia; 14,05 America, America; 14,20 Desene animate 14,30 TOP M; 15,30 Publicitate; 15,45 Închiderea programului; 23,00 Avanpremiera; 23,05 Oferta săptămînii; 23,10 horoscop 23,15 Publicitate şi dedicaţii muzicale; 23,30 60 PV; 01,30 Film artistic "Mansarda"; 03,00 Muzică; 03,05 Film artistic "Agentul" 05,00 Închiderea programului

RADIO IAŞI

6,00 Dimineţile noastre • 8,00 Buletin de ştiri • 8,10 Flori ale cîntecului popular românesc • 8,30 Convorbiri literare • 9,00 Radiosfera • 12,00 Radio Chişinău • 13,00 Radiojurnal • 13,20 Albumul cîntecului francez • 14,00 Expomelodii • 15,00 Pe-un picior de plai • 15,30 Swing jazz • 16,00 Radiojurnal • 16,15 Radiograme • 18,20 Corespondenţa radio de muzică populară • 19,00 Ştirile serii • 19,10 Univers muzical • 21,00 Evenimentele zilei • 21,20 Univers muzical.

CINEMATOGRAFE

• **VICTORIA** (Tel. 112502): 10 - 20 mai 1993, orele: 9; 11; 13; 15; 17; 19 **"Commando"**, producţie SUA, 1985, thriller cu Arnold Schwarzenegger, orele: 9;11;13;15;17;19.

• **REPUBLICA** (Tel. 114327): 10 - 13 mai 1993, orele : 9; 11; 13; 15; 17; 19 **"Pedeapsă capitală"**, producţie SUA, 1987, thriller cu Nick Nolte; 14-20 mai 1993: **"Vraciul din junglă"**, producţie SUA, 1991, film de aventuri cu Sean Connery şi Lorraine Bracco, orele: 9;11;13;15;17;19.

• **COPOU** (Tel. 145738): 10 - 16 mai 1993, orele: 9; 11; 13; 15; 17; 19 **"Patul conjugal"**, producţie România, 1992, film politic satiric.

• **DACIA** (Tel. 164740): 10 -16 mai 1993, orele: 9; 11; 13; 15; 17; 19 **"Amintire perfectă"** producţie SUA, 1990, thriller SF cu Arnold Schwarzenegger.

• **TINERETULUI** (Tel. 117178): **"Onoare şi glorie"**, producţie Hong Kong, 1992, film poliţist cu Cynthia Rothrock, orele: 9; 11; 13; 15; 17; 19

BIBLIOTECA CENTRALĂ UNIVERSITARĂ „M. EMINESCU" IAȘI

Sîmbătă, 15 mai 1993 Anul III Numărul 111 (568) 8 PAGINI - 50 LEI

cotidian de informaţii

Monitorul

De luni, nu se mai furnizează apă caldă

De luni, 17 mai, CET Iaşi începe revizia la sistemul de distribuţie a agentului termic în municipiul Iaşi. Această revizie generală se face anual pentru verificarea amănunţită a sistemului de distribuţie. Anul acesta acţiunea se va încheia pe data de 13 august şi, pînă atunci, toate cartierele vor rămîne, pe rînd, cîte două săptămîni, fără apă caldă.

Programul de revizie a sistemului de termoficare pe anul 1993

Apa caldă va fi oprită pe magistrale, conform datelor:

- **17-28 mai - Magistrala 5, zonele Bularga, Frumoasa;**
- **31 mai-11 iunie - Magistrala 3, zona Tătăraşi;**
- **14-25 iunie - Magistrala 1, zonele Podu Ros, Cantemir, Alexandru cel Bun, Mircea cel Bătrîn;**
- **28 iunie-9 iulie - Magistrala 4, zona Nicolina II;**
- **12-23 iulie - Magistrala 2, zonele Centru Civic, Tudor Vladimirescu;**
- **2-13 august - oprire totală.**

Ieri, în timpul primelor Campionate Naţionale de Box ale juniorilor, organizate la Iaşi

Un antrenor de box a murit de inimă la Teatrul de vară

Vineri după-amiază, la gala finală a Campionatelor Naţionale de Box, rezervate juniorilor, s-a consumat un eveniment tragic. Antrenorul de la clubul Voinţa Cluj Istvan Kalai (în vîrstă de 35 de ani) a decedat subit în urma unui atac de cord în aşteptarea evoluţiei elevului său Ciprian Lustig, finalist la categoria plus 91 de kilograme. Antrenorul clujean era o persoană supraponderală, avusese anterior încă două preinfarcturi, emoţiile dinaintea finalei fiindu-i fatale.

Anterior, Istvan Kalai se enervase la finala categoriei 75 de kilograme, cînd cei patru arbitri judecători au dat o decizie eronată, care a nemulţumit întreaga asistenţă. Istvan Kalai, alături fiind de Alexandru Cişman, inspector la Oficiul Judeţean Sport şi Tineret, şi-a exprimat nemulţumirea: "dom'le, cum e posibil să se fure în halul ăsta", după care brusc a căzut. A fost chemat imediat medicul oficial al competiţiei, care i-a aplicat masaj cardiac, asigurîndu-i şi respiraţie artificială. Pentru că antrenorul clujean nu dădea semne să-şi revină, a fost transportat de urgenţă la clinica a III-a medicală a Spitalului Universitar "Sfîntul Spiridon". Medicul de gardă din clinica respectivă, dr. Valentin Ambăruş, ne-a explicat cu lux de amănunte cum a preluat bolnavul: "Avea pielea rece, am constatat o absenţă a activităţii cardiace, nu respira, dar în schimb i se asigurase corespunzător respiraţie artificială asistată. Pupilele erau mărite, ceea ce a indicat clar că decesul survenise cu aproximativ 15 minute în urmă. Lipsa activităţii cardiace s-a constatat şi prin înregistrarea electrocardiogramei şi, cu toate acestea, s-a continuat cu masaj cardiac extern de la 17.20 la 17.50. În final, s-au aplicat şi două şocuri electrice, dar care nu au folosit la nimic. În buzunar i-am găsit un flacon de CURANTYL, medicament care se recomandă la bolnavii de cardiopatie ischemică".

Antrenorul Istvan Kalai fusese pensionat pe caz de boală, dar nu a conceput ca viaţa sa să se desfăşoare departe de ringul de box. Cînd a aflat de accidentul cardiac al antrenorului său, Ciprian Lustig n-a mai putut boxa, fiind un adversar uşor de depăşit, în finală ocupînd locul al doilea.

Remarcabil rămîne gestul domnului Dan Pavelescu, directorul Oficiului Judeţean de Sport şi Tineret Iaşi, care a fost prezent la spital pentru formalităţile de rigoare.

Septimiu SĂRĂŢEANU

Însoţit de trei poliţişti

Ovidiu Constantinescu a confiscat ieri o parte din aparatura fostului post de radio "Vox T Unirea"

Cristi Chiriac, vicepreşedintele FDSN Iaşi, a reproşat echipei Bulucea că nu şi-a dat seama, din timp, încotro bate vîntul.

Ieri, în jurul orei 14.00, la sediul postului de radio "HIT" (fostul "Vox T Unirea") de la etajul 12 al Hotelului Unirea a descins o echipă de trei poliţişti ai Inspectoratului Judeţean de Poliţie Iaşi. Aceştia, în baza unei autorizaţii semnată de dl. Gheorghe Botez, procurorul şef al judeţului, au inventariat aparatura aflată în cele cinci camere ce au aparţinut, pînă în toamna anului trecut, societăţii "Vox T" SRL. Inventarierea a fost făcută ca urmare a unei sesizări înaintată de Ovidiu Constantinescu, administratorul contestat al SC "Vox-T" SRL, către Procuratură. Prin această sesizare, Ovidiu Constantinescu revendică o parte din aparatura folosită, pînă la încetarea emisiei, de Radio "Vox-T Unirea". Toate bunurile identificate de poliţişti ca fiind cele revendicate de Ovidiu Constantinescu au fost depozitate în camera 1211, a cărei uşă a fost sigilată. Urmează ca în cursul săptămînii următoare Ovidiu Constantinescu să prezinte acte care să susţină revendicările făcute în sesizarea sa către Procuratură. Poliţiştii au fost însoţiţi, în timpul descinderii, de Ovidiu Constantinescu şi de Cristi Chiriac, vicepreşedinte al FDSN-ului local. N-au fost semnalate incidente, ci doar cîteva schimburi de replici "acide". Iulian Bulucea, directorul postului de radio "HIT", a ţinut să ne relateze un asemenea schimb de replici, care a avut loc între Cristi Chiriac şi Iulian Levîţchi, directorul de programe al "Radio HIT". "La un moment dat, Chiriac a zis că am fi putut face ceva împreună. La replica lui Levîţchi, care i-a reproşat lui Chiriac de ce nu înţelege, odată pentru totdeauna, că noi nu vrem să avem de-a face cu FDSN-ul, Cristi Chiriac a răspuns cu următoarea remarcă - "Măi băieţi, voi trebuia să vă daţi seama încotro bate vîntul, încotro merg apele". Cred că Chiriac s-a referit la faptul că noi n-am vrut să credem că singura carte cîştigătoare este actuala Putere. Precizez că la acest schimb de replici au fost de faţă aproape toţi aceia care au participat la inventariere". Cît priveşte descinderea poliţiştilor şi sigilarea unor aparate în camera 1211, Iulian Bulucea ne-a declarat: "Nu ne afectează în mod deosebit, pentru că nu modifică cu nimic planurile pe care le avem noi aici. Numai legea poate stabili ale cui sînt aparatele".

Reamintim că echipa Bulucea, consacrată sub numele "Radio Vox-T", a pus bazele unui post de radio intitulat "HIT Radio" şi va participa la un nou concurs de licenţă organizat de CNA. Este în curs de desfăşurare o campanie de strîngere a semnăturilor celor care susţin apariţia, în eter, a acestui post de radio.

Valentin GHEORGHIŢĂ

Mărioara Berghir a cîştigat 1.000.000 lei la Loz în plic

- în ziua respectivă primise de la fabrică o lichidare de 5.000 lei -

În ziua în care a luat salariul, de numai 5000 de lei, d-na Mărioara Berghir, confecţioneră la Secţia 27 a cooperativei "Miorita", a cîştigat un milion de lei la "loz în plic". Deşi nu a vrut iniţial să cheltuiască 100 de lei, pe care îi păstra pentru pîine, a ţinut cont de îndemnul poştaşului care vînduse pînă atunci la toate colegele sale din secţie lozuri şi a tras lozul cel mare. Cîştiguri au mai fost în secţie, dar cel mai mare pînă la acel moment fusese cel al şefei de unitate, de 500 de lei. În momentul cînd a văzut lozul cîştigător, Mărioarei Berghir nu i-a venit să creadă şi a început să numere zerourile. Fascinată de suma aşa mare, şefa de unitate i-a propus iniţial să folosească banii pentru privatizarea secţiei, după care s-a stabilit că trebuie să facă cinste cu sampanie, urmînd ca pe viitor să-şi facă planuri cum să cheltuiască milionul. Reţinerea d-nei Mărioara Berghir este datorată faptului că are 58 de ani, mai are trei luni pînă la pensie şi vrea să-şi petreacă viaţa liniştită.

Doamna Berghir mai are trei luni pînă la pensionare; încă nu ştie ce va face cu milionul cîştigat.

Miercuri, 12 mai, a doua zi după ce a cîştigat fabuloasa sumă, şi-a făcut actele necesare la agenţia Iotopronosport din zonă, iar joi dimineaţă a plecat la Bucureşti, unde lozurile pe care sînt înscrise sume mari sînt verificate dacă nu sînt false.

Ieri, 14 mai, fericita cîştigătoare a intrat în posesia cecului pe care scrie 1.000.000 de lei.

Costel STROESCU

Un avion de luptă MIG 23 s-a prăbuşit lîngă Constanţa

În data de 13 mai a.c., în jurul orei 11,00, pe timpul executării unui zbor de instrucţie cu un avion Mig 23, pilotul, locotenent- major Păvălaşc Cristian Nelu, a fost nevoit să se catapulteze. Accidentul aviatic, care s-a soldat cu distrugerea aeronavei, s-a produs la 16 km nord de aerodromul "Mihail Kogălniceanu". Cauzele care au dus la producerea accidentului urmează a fi elucidate de o comisie numită de Comandantul aviaţiei militare, informează Rompres.

Ministerul Sănătăţii nu-i va plăti pe grevişti

Ministerul Sănătăţii a emis un telex prin care ordonă tuturor direcţiilor sanitare judeţene să raporteze numele salariaţilor care nu au prestat muncă efectivă potrivit programului de lucru în perioada 5 10 mai a.c. În acest context, faţă de aceşti salariaţi, se vor aplica prevederile articolului 29 din Legea nr. 15/1991. Prin urmare, toţi membrii de sindicat care în perioada 5-10 mai au fost în grevă nu vor fi salarizaţi - se arată în telexul semnat de preşedinteie comisiei mixte Sindicate - Ministerul Sănătăţii, dr. Liviu Vulcu.

Dramă absurdă

Opărindu-se cu apa din cadă, o bătrînă încetează din viaţă

În dimineaţa zilei de 13 mai a.c., Eugenia Rîmschi, o bătrînă de 84 de ani din Iaşi, a umplut cada din baia apartamentului său cu apă caldă, intenţionînd să facă baie. Dorind să încerce apa cu piciorul, dacă apa este potrivit de caldă, bătrîna s-a dezechilibrat şi a căzut în cadă plină ochi cu apă fierbinte. Deşi a ieşit imediat din apa fierbinte, Eugenia Rîmschi a suferit arsuri de gradul II-III pe 70% din suprafaţa corpului. Transportată imediat la Spitalul de Urgenţe, bătrîna a decedat ieri dimineaţă în jurul orei 3,00, cu toate că personalul medical al secţiei de reanimare din respectivul spital a făcut tot ceea ce era omeneşte posibil pentru a o ţine în viaţă.

Val MANOLE

Cum arată medicina la Piatra Neamţ

Medicii au confundat o sarcină cu o "tumoare abdominală"

Pe data de 10 mai a.c., a fost internată la Spitalul de Urgenţe din Iaşi Elena Arsenie din Piatra Neamţ, în vîrstă de 41 de ani, cu diagnosticul de "tumoare abdominală". Pacienta, cînd a aflat diagnosticul, a făcut o depresie nervoasă, văzîndu-şi viitorul destul de sumbru. Elena Arsenie a stat internată în Spitalul de Urgenţe timp de trei zile.

În ultima zi de internare, spre stupoarea generală a medicilor, pacienta a născut prematur o fetiţă de 3 kg cu APGAR 8. APGAR reprezintă un sistem de referinţă în aprecierea sănătăţii fătului, sistem numerotat cu cifre de la 1 la 10 şi reflectă o multitudine de factori gen puls, temperatură, tensiune etc. Cel mai bun, dar şi cel mai rar întîlnit este APGAR 10. După naştere, Elena Arsenie a fost transportată cu Salvarea la maternitatea spitalului Parhon, unde, după primele analize, totul era absolut normal, atît cu fătul cît şi cu mama. Încercînd să aflăm amănunte despre această gafă a medicilor din Piatra Neamţ care au pus diagnosticul, cît şi despre faptul că timp de trei zile nu s-a descoperit că Elena Arsenie era de fapt însărcinată, am intenţionat să discutăm cu dl. Ştefan Mihalache, directorul Spitalului de Urgenţe, care a refuzat însă, politicos, orice discuţie.

Caz unic, probabil, în istoria medicinei, cînd doctorii nu realizează, la consult, că "bolnava" este însărcinată în luna a noua.

Adrian INDERJOSCHI

Ungaria nu permite garniturilor cu deşeuri să tranziteze spre Germania

Deşi Germania reprimeşte deşeurile toxice din România, Ungaria nu permite intrarea în ţară a transporturilor de deşeuri.

Şeful Vămii Curtici, Vasile Truşcă, a justificat blocarea a două trenuri de marfă la vama pe care o conduce (la graniţa dintre România şi Ungaria) prin aceea că din două vagoane s-ar scurge substanţe toxice. În afară de aceasta, autorităţile maghiare refuză să permită tranzitul trenurilor pe teritoriul Ungariei, deoarece ele nu deţin autorizaţia de tranzit prin Slovacia. Cele două trenuri, totalizînd 74 de vagoane, retransportă în Germania deşeuri toxice exportate în România anul trecut.

Ovidiu Constantinescu (stînga) şi Cristian Chiriac (în dreapta, vicepreşedinte al Comitetului Municipal Iaşi al FDSN), doi oameni care se laudă că "ştiu dincotro bate vîntul".

Pentru a continua cercetările

Procuratura a prelungit cu încă 25 de zile starea de arest a lui Ionel Onofraş

Procuratura Judeţeană Iaşi a prelungit, joi după-amiază, cu încă 25 de zile mandatele de arestare de 5 zile emise sîmbătă trecută pentru Ionel Onofraş, Liviu Munteanu şi Ion Olteanu, învinuiţi, împreună cu Luca Laurenţiu, de incendierea autoturismului avocatului Corneliu Moraru. Contactat de noi, ieri, pe sălile Tribunalului ieşean, dl. avocat Narcis Giurgiu, un apreciat penalist care îl asistă în timpul cercetărilor pe Ionel Onofraş, a refuzat să facă declaraţii presei în legătură cu clientul său, precizînd că va face acest lucru doar în instanţă.

Vah ŞTIRBU

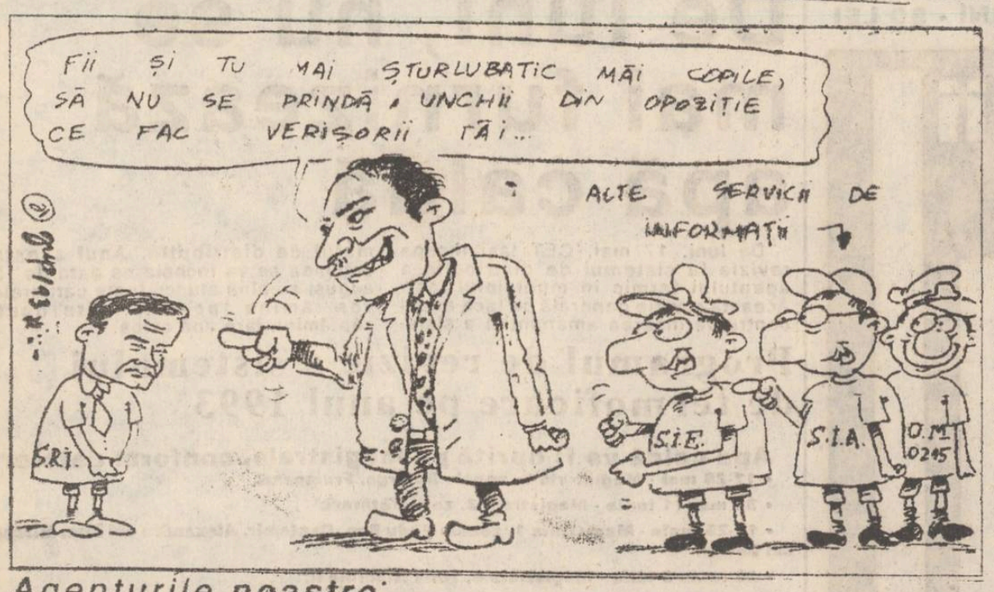

Agenturile noastre

De ce să fie controlat numai SRI-ul?

România, în afară de SRI, mai are și alte servicii secrete: Serviciul de Informații Externe, Serviciul de Informații al Armatei, Serviciul de Informații al Ministerului de Interne, Serviciul de Informații al Ministerului Justiției. Pe acestea cine le controlează?

Dintre toate agenturile noastre, secrete și naționale, SRI-ul a fost întotdeauna principalul subiect de discuție. Și presa și opoziția au analizat în mod repetat statutul Serviciului Român de Informații, acțiunile sale, conducerea lui, ș.a.m.d. Un lucru cît se poate de normal, avînd în vedere specificul unui serviciu secret și pericolul ca acesta, prin mijloacele de care dispune, să-și depășească atribuțiile, voit sau nu. Cazul Securității este cel mai recent exemplu.

Nu e vorba de ceva specific numai regimurilor totalitare. Serviciile secrete au întotdeauna tendința de a camufla limita dintre "permis" și "nepermis". Exemplul oferit de CIA (made in USA) este cel mai celebru și mai legat de ceea ce se întîmplă "chiar și în țările civilizate".

Recent, în Parlamentul român s-a pus în discuție crearea unei noi comisii parlamentare care să controleze permanent Serviciul Român de Informații. Discuțiile în legătură cu această comisie sînt furtunoase, opoziția combate constîncios, coaliția guvernamentală - așijderea. Se uită, însă, un singur lucru - România, în afară de SRI, mai are și alte servicii de informații: Serviciul de Informații Externe, Serviciul de Informații al Armatei, Serviciul de Informații al Ministerului de Interne, Serviciul de Informații al Ministerului Justiției. În plus, și Serviciul Special de Pază și Protocol execută activități informative. Poate mai sînt și alte asemenea servicii speciale, de care nu știm. Cine va controla activitatea tuturor acestor servicii secrete, dacă sus-numita comisie parlamentară se va ocupa numai de SRI?

Se pare că vajnica noastră opoziție parlamentară a înghițit din nou gălușca. I s-a pus la dispoziție un cal de bătaie, pe care l-a încălecat iute, nebăgînd de seamă că i s-a oferit o pistă falsă, cu un singur culoar. În timp ce SRI-ul va fi ținta întregii atenții, ca și pînă acum, celelalte servicii secrete române își vor vedea netulburate de treabă.

Care treabă? Serviciul de Informații Externe, de exemplu, este condus de generalul Ioan Talpeș, fost consilier al președintelui Iliescu. Crede cineva că generalul Talpeș va uita asta? Întrebarea e retorică și de-a binelea eutemistică. De unde concluzia că opoziția a luat din nou piasă, într-o problemă elementară de aritmetică a serviciilor secrete.

Cît despre controlul asupra tuturor serviciilor speciale române, ar mai fi totuși o soluție pentru parlamentari, pînă cînd se vor gîndi să înființeze și pentru asta o comisie: să apeleze la serviciile secrete străine, care, probabil, mai știu cîte ceva.

Lucian POSTU

La București scandalul corupției se întinde

Secretarul general al Guvernului, Viorel Hrebenciuc, l-a invitat la o "cafeluță" pe comisarul șef al Gărzii Financiare din Bacău

Declanșat de fostul șef al Gărzii Financiare, Gheorghe Florică, acesta primește acum noi acuzații împotriva altor membri ai Guvernului, acuzații aduse joi seara la Televiziune de comisarul-șef al Gărzii Financiare de la Bacău, prin care se lărgește numărul presupușilor implicați. La început, cînd acuzațiile generalului Florică abia se auzeau, se părea că toți cei vizați vor putea ține pasul. Încet-încet, pe măsură ce vîlva stîrnită s-a amplificat, tăcerea s-a subțiat și aproape toți actorii au fugit pe scenă cu replici tari. E și acesta un semn. Din nou persoanele - și nu instituțiile - vorbesc și acționează: primul-ministru, președintele, demnitarii au avut ceva de spus. Parlamentul și Procuratura au rămas discret în afara dispotei. Semnificativ, una dintre instituțiile vitale - Televiziunea - cel puțin teoretic situată în afara politicii, a făcut pasul înainte. Joi seară, TVR-ul a oferit spațiu de emisie domnului Neculai Ciobanu, comisarul-șef al Gărzii Financiare Bacău, care l-a acuzat pe secretarul general al Guvernului, domnul Viorel Hrebenciuc, de amestec în treburile Gărzii Financiare și de încercarea de protejare a directorului societății "Carom", aflat în ancheta Gărzii.

"Sînt clare niște afinități mai vechi între directorul general al "Carom"-ului și domnul Viorel Hrebenciuc", a declarat Neculai Ciobanu. "Sigur că se plătesc sau se răsplătesc niște datorii și, ca atare, omul, aflîndu-se la ananghie - deci directorul general - a apelat la secretarul general al Guvernului. Domnul Viorel Hrebenciuc ne-a invitat la o cafeluță la Palatul Victoriei și ne-a rugat să avem grijă... Nu i-a contestat nimeni meritele de speciafist. Noi i-am arătat în actul de control niște nereguli de care se face vinovat. A încercat să tergiverseze predarea actului de control la procuratură, a promis că va ajuta la dotarea Gărzii". (Este vorba despre directorul general al "Carom", al cărui nume nu a fost specificat - n.r.).

Spusele domnului Ciobanu se adaugă, de fapt, acuzațiilor aduse de generalul Florică și îl pun pe domnul Hrebenciuc în fața unui al doilea val de suspiciuni. Din păcate, încercările repetate în ultimele zile de a-l contacta pe domnul Hrebenciuc nu s-au putut finaliza.

Acuzațiile la adresa d-lui Hrebenciuc au fost întîmpinate cu un val furios de speculații. Ele pornesc de la trecutul respectuos al Televiziunii față de instituțiile puterii politice și identifică în televizarea acuzațiilor o binecuvîntare a președinției. Speculațiile merg încă mai departe, alimentate de precizările unuia dintre participanții la audierea generalului Florică. Parlamentarul în cauză susține că dosarul prezentat de general este mult mai larg decît s-a publicat în presă. Există cîteva paragrafe care pun sub semnul întrebării modul de finanțare a campaniei prezidențiale și tranzacțiile președinției cu compania Romavia. Faptul că președintele Iliescu se află în Slovenia nu explică de ce Televiziunea s-a implicat atît de tranșant în dispută. (**comentariu preluat de la BBC**)

Ucraina a acuzat România de perturbarea traficului ucrainean pe Dunăre

• dl. Mircea Gioana a respins învinuirile aduse •

Purtătorul de cuvînt al Ministerului de Externe, Mircea Gioana, a respins acuzațiile Ucrainei potrivit cărora România ar profita de sancțiunile ONU impuse Iugoslaviei restrînse pentru a perturba transporturile ucrainene pe Dunăre. Mircea Gioana a precizat că, punînd în aplicare rezoluțiile ONU, autoritățile române nu fac discriminări între vasele care circulă pe Dunăre. Ministerul de externe ucrainean afirmase că minorităților române ar fi reținut la Galați, fără nici o justificare, 160 de barje ucrainene. Un purtător de cuvînt al Ministerului Transporturilor de la București a declarat că este vorba de aproximativ 70 de barje încărcate cu minereu de fier care nu au aprobarea Comisiei de sancțiuni a Națiunilor Unite de a trece prin sectorul sîrbesc al Dunării.

Horia Pop (deputat PUNR) propune salarii duble pentru românii din Covasna și Harghita

Măsura se referă la învățătorii care predau în limba română

Deputatul PUNR Horia Pop a acuzat joi Guvernul că "nu reușește să sprijine românismul și asistă cu pasivitate la dispariția constantă a elementului românesc din Covasna și Harghita". Domnul Horia Pop afirmă că sînt sate în aceste județe în care nu există decît școli ungurești, copiii români fiind astfel nevoiți să învețe în maghiară, iar puținele școli rămase sînt pe punctul de a se desființa datorită învățătorilor români, care "sînt puși mereu pe picior de plecare". Pentru îndreptarea acestei stări de fapt, domnul Horia Pop propune "dublarea salariilor românilor din Covasna și Harghita și, în general, crearea unor avantaje speciale populației românești din zonă".

Catherine Lalumière și Miguel Angel Martinez speră într-o aderare rapidă a României la Consiliul Europei

Secretarul general al Consiliului Europei, d-na Catherine Lalumiere, a apreciat că examinarea desarului României este într-un stadiu avansat, exprimîndu-și speranța că aderarea ei la acest organism pan-european se va produce cît mai curînd.

"Am o mare speranță că România va adera la Consiliul Europei foarte rapid", a spus Catherine Lalumiere într-o declarație dată trimisului special al Rompres.

. Răspunzînd unei întrebări a trimisului special al Rompres referitoare la aprecierile apărute în ultimul timp în mai multe ziare românești privind o încetinire a ritmului procedurii normale în ce privește admiterea României ca membru cu drepturi depline în Consiliul Europei, d-na Lalumiere a menționat: "Nu cred că se poate vorbi despre o încetinire în ce privește aderarea unor noi țări la Consiliul Europei". Domnia sa a dat asigurări că procesul va continua în același ritm ca și pînă acum dar a explicat că studierea candidaturilor este o sarcină grea, impunînd examinarea serioasă, căreia Adunarea și Comitetul ministerial îi acordă cea mai mare importanță."

Un răspuns în același sens la întrebarea formulată de trimisul Rompres a fost dat și de Angel Martinez, președintele Adunării Parlamentare a Consiliului Europei: "Procesul privitor la România nu s-a încetinit, ci pare a fi intrat în faza finală. Sper într-un raport favorabil într-un viitor apropiat, asigurînd, fără îndoială, aderarea României încă din 1993", a subliniat dl. Martinez.

În ceea ce privește procedura folosită de Consiliul Europei privind aderarea României la acest orgsanism, atît în țară, cît la Strasbourg există părarea că ea a fost mai îndelungată și mai complexă decît în cazul altor țări.

La Botoșani

Demiterea directorului Școlii nr. 8 nu repară o nedreptate făcută copiilor

Profesorul de desen Victor Foca, de la Școala gen. nr. 8, este inițiatorul unei metode moderne de înțelegere a fenomenului vizual prin folosirea elementelor fundamentale de limbaj: punctul, linia, suprafața, fenomen teoretizat printr-un concept plastico-filosofic - al "marelui tot", "ca venind din 1, din D-zeu manifestat". Această metodă a fost propusă Ministerului învățămîntului pentru îmbunătățirea programei școlare. Ministerul este de acord cu experimentul și prin adresa 38001/92, sub semnătura lectorului universitar Virgil Heasu, anunță școala unde profesează prof. Victor Foca că "are obligația morală și materială să-i acorde aparatul necesar, spre binele procesului de învățămînt și al elevilor". Prof. Foca este și îndrumătorul unui grup de elevi talentați de la Școala nr. 8 din Botoșani, autori ai unei binecunoscute expoziții permanente, "Cu ochii copilăriei" care are 23 ediții la Botoșani, care a fost deschisă la Zurich, Budapesta, București și care, în mod curios, a fost aruncată în stradă. "Inițiativa" evacuării atelierului plastic aparține prof. dr. Ioan Dănilă, fostul director al școlii. Fost, pentru că între timp, cu decizia nr. 60, a fost destituit. Această demitere care-și are motivele sale, interesante, și despre care promit să informez cititorii noștri, după ce justiția își va spune cuvîntul, nu rezolvă cu nimic problema reprimirii în spațiul școlii a expoziției propriilor elevi.

Despre acest lucru, dl. inspector școlar prof. Gh. Timofte declară: "Este o problemă pe care numai Școala 8 o poate rezolva. Nu decidem noi asupra spațiilor de învățămînt din școli".

Dl. prof. Mihai Bunduc, director interimar la Școala generală 8: "Nu aveți voie să scrieți despre ce s-a întîmplat la Școala nr.8. Cînd va fi numit un director se va rezolva probabil situația atelierului profesorului Foca. Nu eu voi fi directorul. Nu mă interesează". Oricum, este demn de știut că expoziția copiilor din Botoșani, deschisă la CCA București, a fost vizitată și apreciată călduros și de președintele Ion Iliescu.

Val GURALIUC

În decurs de numai un an

(P)

Firma "TAMAZ-FRIGOCARNE" a devenit unul dintre cei mai mari producători de preparate din carne

Holding-ul româno-israelian "Tamaz-Frigocarne" reprezintă a doua investiție ca aport valutar din județul Iași. Pornind de la o dotare materială veche și insuficientă, societatea comercială Tamaz a reușit ca în decurs de un an să crească de 10 ori producția, grație unei mai bune repartizări a forței de muncă. Infuzia de capital străin (aproximativ 1,5 milioane dolari) a fost de natură să impulsioneze în mod constant ritmul de fabricare, achiziționare a materiei prime și desfacere, trecîndu-se de la o producție de 2-3 tone mezeluri și carne/zi, în iunie anul trecut, la 10-12 tone în momentul de față. Axată în primul rînd pe satisfacerea necesarului din carne și preparate în zona Iași, firma Tamaz și-a extins piața de desfacere în toată zona geografică Moldova, în București, Constanța și Brăila, fiind solicitată și de magazine din Baia-Mare, Cluj și Oradea. După cum ne-a declarat dl. Vasile Ștefănescu, director comercial al societății, principiul de bază al activității S.C. Tamaz îl reprezintă adaptarea la condițiile economiei capitaliste, realizarea parametrilor optimi de producție și corelarea nivelului de prețuri cu posibilitățile de cumpărare existente la ora actuală. Activitatea S.C. Tamaz, concretizată într-o gamă foarte largă de produse (carne, preparate din carne, băuturi răcoritoare, supe concentrate etc.) este îndreptată și spre crearea unei proprii rețele de distribuție, care include pînă acum 21 de magazine proprii în diverse cartiere ale Iașului, urmînd ca în viitorul apropiat să se constituie o rețea de distribuție la nivel național. Faptul că Tamaz a recurs la producție complementară demonstrează adaptarea rapidă la cerințele pieții, noutățile în domeniu fiind pulberile de sucuri și jeleuri, livrate în cantități mari la un preț accesibil cumpărătorilor. Una dintre cele mai importante dotări o constituie mașinile de ambalat produse în vid, care asigură o calitate superioară a refrigerării produselor și eliminarea pericolului infestării cu microorganisme din atmosferă.

Cei aproximativ 370 de angajați ai societății Tamaz sînt angrenați într-un proces productiv care include 12 tone de preparate, 5 tone de carne și 2500 pungi de răcoritoare zilnic, o producție care este îndreptată în principal spre categoriile medii de cumpărători. Deși folosește 20% din ingrediente, condimente, membrane, clipsuri și etichete din import, Tamaz menține prețurile la niveluri competitive, bazîndu-se pe un flux de producție rapid și pe mari disponibilități în mobilitate. Achiziționarea materiei prime se face cu plata imediată în numerar, principalele vizate fiind gospodăriile agricole individuale.

SC MICRO SYSTEM SRL

vinde îmbrăcăminte import Germania, la kilogram

Prețul este de 1200 lei/kg, adaos comercial zero

Relații la telefon 154859

Regionala Căi Ferate Iași

Serviciul resurse umane și relații sociale

aduce la cunoștința celor interesați că pe data de 7.06.1993, orele 10,00, la sediul Regionalei C.F.R. Iași va avea loc **concursul pentru ocuparea postului de Șef cantină II din cadrul Grupului Școlar Industrial Transporturi C.F.R. Iași.**

Candidații vor depune cererile de înscriere la concurs pînă la data de 4.06.1993, la Serviciul Resurse Umane și Relații Sociale din Regionala Căi Ferate Iași, de unde se vor lua și relații, telefon 112090, interior 3303.

Condițiile de studiu și vechime sînt următoarele:

-absolvenți ai liceului economic cu diplomă de bacalaureat în specialitate - vechime în specialitate 4 ani;

- absolvenți de liceu de cultură generală cu diplomă de bacalaureat și curs de specialitate sau școală postliceală de specialitate - vechime în specialitate 4 ani;

- absolvenți de școală profesională de specialitate - vechime în specialitate 4 ani.

La depunerea cererilor de înscriere la concurs se vor prezenta următoarele:

- actele de studii în original;
- curriculum vitae;
- recomandare de la actualul loc de muncă;
- certificat de cazier judiciar.

Societatea Medicală PRO FAMILIA

O CERTITUDINE PENTRU SĂNĂTATEA FAMILIEI DVS.

Consultații medicale de înaltă competență pentru orice problemă de sănătate

Informații și programări la tel. 131043, zilnic între orele 10-18, sau la sediul din Str. Chișinăului (Țuțora) nr. 11 C, bl. E1.

ANUNȚ

Miercuri, 19 mai 1993, ora 17, la sediul Societății cultural-turistice "Ginta Latină" din bd. Copou nr.19 (fostul sediu al cotidianului "Monitorul") va avea loc adunarea de constituire a Organizației de Tineret în cadrul acestei societăți. "Ginta Latină" își propune reînvierea și dezvoltarea relațiilor dintre românii din țară și minoritățile românești din alte țări, precum și dezvoltarea relațiilor dintre România și celelalte țări latine.

Membrii Comitetului de inițiativă

caută

difuzori volanți pentru cotidianul "MONITORUL"

vîrsta 16-18 ani

VREȚI SĂ CÎȘTIGAȚI 100.000 LEI PE LUNĂ?

vindeți în fiecare zi 500 exemplare "Monitorul"

Relații la sediul redacției, str. Smîrdan nr.5, zilnic între orele 10-12.

Primul caz de proxenetism judecat la Iaşi în ultimii trei ani

Proxenetul Florin Suman racola în special tinere eleve prin intermediul rubricii anunţurilor publicate la "Matrimoniale" în cotidianul "Evenimentul"

Poliţia judeţului Iaşi a arestat la data de 7 mai 1993 pe Florin Suman din Iaşi (în vîrstă de 22 de ani, fără ocupaţie), acuzat de proxenetism. În perioada septembrie 1992 - mai 1993, Florin Suman acosta tinere, întreţinea raporturi sexuale cu acestea, după care, contra unor foloase materiale, le plasa şi altor bărbaţi. După ce a a lucrat foarte puţin în Iaşi, ultimul loc de muncă fiind la S.C."Fast Food" din Iaşi, a publicat un anunţ la rubrica "Matrimoniale" din ziarul "Evenimentul", fiind dispus să cunoască o fată. Prezentîndu-se ca un tînăr cu o situaţie materială foarte bună şi cu un fizic agreabil, Florin Suman a reuşit să frîngă inima cîtorva fete. Pe unele dintre ele le-a determinat să întreţină raport sexual, după care, plictisit, a început să le plaseze diferiţilor clienţi. Contra unor sume importante în lei sau în valută, proxenetul Suman dispunea de trupul "angajatelor" sale. Din ceea ce cîştiga el, doar o treime le dădea "profesionistelor".

După ce a observat că afacerea nu mai este atît de rentabilă în România, Florin Suman a decis să-şi strămute "haremul" pe malul Bosforului. Aici nu a rezistat prea mult, fiind cît pe ce să fie prins de autorităţile turceşti. Reîntors în ţară, proxenetul nu îşi abandonează ocupaţia, dar în momentul în care îşi racola două noi "lucrătoare" (eleve) este prins în flagrant de Poliţie.

La ora actuală, Procuratura Municipiului Iaşi cercetează dosarul proxenetului Florin Suman, urmînd să-l trimită în judecată. Acesta este primul caz de "proxenetism" de la Iaşi care ajunge în faţa instanţei după decembrie 1989.

S. SĂRĂŢEANU

Colonelul Teodor Zaharia este şeful interimar al Inspectoratului Judeţean de Poliţie

• deja se simte o îmbunătăţire a relaţiilor dintre presă şi Poliţie •

După numirea în funcţia de adjunct al şefului Inspectoratului de Poliţie al municipiului Bucureşti a domnului general-maior Adrian Nenu, conducerea I.P.J. Iaşi a fost preluată interimar de domnul colonel Teodor Zaharia.

Cunoscut ca unul dintre cei mai buni profesionişti ai Poliţiei ieşene, colonel Teodor Zaharia are şanse reale de a fi numit definitiv în această funcţie. Întrebat despre această posibilitate, domnul colonel Teodor Zaharia ne-a declarat într-o scurtă convorbire telefonică: "Nu am discutat cu nimeni dintre persoanele abilitate despre o asemenea numire. Dacă mi se va propune acest lucru, nu ştiu dacă voi accepta sau nu funcţia respectivă".

De cînd comanda I.P.J. a fost preluată interimar de colonelul Teodor Zaharia, se simte o îmbunătăţire a relaţiilor dintre presă şi Poliţia ieşeană, dovadă că una din sesizările cotidianului "Monitorul" a fost rapid soluţionată. **(S.Sărăţeanu)**

Zilnic, în judeţ se descoperă muniţie neexplodată din timpul războiului

În ultima săptămînă, în fiecare zi, a fost descoperită muniţie din timpul celui de-al doilea război mondial. Cele mai recente cazuri sînt următoarele: Florin Cîrnu, din satul Păun, comuna Bîrnova, a descoperit în ziua de 13 mai, în timpul unei săpături, două bombe de mare calibru. Împreună cu tatăl său, Ilie Cîrnu, a anunţat organele de apărare civilă, după care au stat de pază lîngă bombe timp de patru ore pînă au sosit la faţa locului specialiştii, care au ridicat muniţia pentru a o distruge.

Un alt caz este cel petrecut ieri, 14 mai, la Staţiunea de cercetări pomicole de la Miroslava. Aici, muniţia a fost descoperită în timpul unor lucrări de investiţie. Au fost oprite cele patru utilaje de capacitate şi s-a comunicat urgent evenimentul. Din păcate, specialiştii de la Apărarea civilă au ajuns cu întîrziere şi de această dată, din cauza multiplelor aprobări pe care a trebuit să le obţină echipa de intervenţie şi a dotării precare pe care o are Apărarea Civilă. În mod normal, acest tip de intervenţie ar trebui să aibă acelaşi regim ca şi intervenţia la incendii, deoarece este vorba de explozibil, însă lucrurile nu stau nici pe departe aşa.

Costel STROESCU

Din cauza unei rampe de gunoi a RAGC-ului

Strada Nicoriţă (lîngă intersecţia Bucşinescu) a ajuns groapa de gunoi a oraşului

• Antonel Grosu, directorul RAGC, îndrăzneşte să afirme că plîngerile a sute de cetăţeni sînt nejustificate •

Am primit la redacţie numeroase sesizări din partea cetăţenilor ce locuiesc pe strada Nicoriţă, aflată nu departe de intersecţia din Bucşinescu (în spatele barului "Hora"), care reclamă faptul că în zona specificată există un adevărat focar de infecţie şi că acesta reprezintă un real pericol pentru sănătatea cetăţenilor. Toate acestea se datorează unei rampe de gunoi, construită în anul 1988 din iniţiativa RAGC-ului.

Am stat de vorbă cu doamna Eugenia Such, membră a asociaţiei de locatari din zona respectivă, care ne-a declarat că în fiecare zi este o mizerie de nedescris, fumul rezultat din arderea gunoaielor face ca aerul să fie aproape irespirabil, reziduurile menajere sînt împrăştiate de vînt şi există pericolul ca alimentele pe care cetăţenii le ţin în balcoane sau pe grătarele de la bucătărie să fie infestate cu microbi. Dumneaei ne-a precizat că a făcut mai multe reclamaţii, încă de pe vremea comuniştilor, însă acestea au rămas nesoluţionate.

Doamna Georgeta Bănică, gestionară la Unitatea 13 "Alimentara", ne-a confirmat cele relatate mai sus, declarînd că în ultimele zile mirosul este insuportabil.

Un alt reclamant este domnul Constantin Creţu, patronul barului "Hora", care a afirmat că din cauza mizeriei din zonă îşi pierde o mare parte a clienţilor. Dumnealui adresează o rugăminte RAGC-ului de a găsi o soluţie în cazul respectiv pentru că situaţia a devenit foarte dificilă.

Contactat în legătură cu această problemă, Tiberiu Antonel Grosu, director al RAGC-ului, ne-a declarat că rampa respectivă a fost construită din raţiuni economice, prin intermediul ei economisindu-se o mare cantitate de carburanţi. Dumnealui ne-a mai relatat că zona cu pricina este curată şi că plîngerile cetăţenilor sînt nejustificate. Afirmaţiile domnului Grosu ne-au contrariat şi pe noi şi pe cetăţenii cu care am discutat

Dl. Antonel Tiberiu Grosu consideră că sînt mai importante raţiunile economice pntru care a fost construită rampa de gunoi decît sănătatea oamenilor.

Am primit la redacţie un memoriu din partea cetăţenilor din zonă, în care se explică efectele dăunătoare ale acestei rampe de gunoi şi că vor anexa un tabel cu semnăturile locatarilor din zona respectivă.

Sperăm ca domnul Grosu să-şi reconsidere poziţia şi să ia măsurile ce se impun.

Sorin SIMON

Continuă greva la "AGMUS" S.A.

• S-au înregistrat mari întîrzieri la plata salariilor • prefectul Dan Gâlea se implică în rezolvarea situaţiei contractelor firmei • O bancă particulară este interesată în sprijinirea industriei ieşene • Concedierile din 1991 şi 1992 sînt acuzate de fraude importante

În cursul zilei de ieri a continuat conflictul de muncă dintre salariaţi şi conducerea S.C. "AGMUS" S.A., început în data de 11 mai, cînd angajaţii societăţii au refuzat continuarea lucrului în condiţiile în care nu au fost plătite nici pînă acum salariile pentru luna aprilie. Revendicările sindicaliştilor se referă şi la alte probleme ivite în activitatea firmei AGMUS, care au creat o stare de tensiune chiar dacă unii dintre actualii directori sînt foşti lideri de sindicat. Trebuie subliniat faptul că plata salariilor, atunci cînd s-a făcut, a avut întîrzieri foarte mari şi s-a făcut în 4 sau 5 rate lunare - în data de 30 aprilie s-a plătit a cincea rată a salariului pentru luna martie. În plus, banii pentru concediile de odihnă se dau cu întîrziere de o lună sau două iar plata pentru primele zece zile ale concediilor medicale, care trebuie suportată de către întreprindere, nu s-a mai efectuat de mai multe luni. Din afirmaţiile mai multor salariaţi rezultă că alocaţiile şi contravaloarea concediilor medicale care au fost primite de la bugetul statului au fost distribuite în mod egal tuturor angajaţilor datorită faptului că, la vremea respectivă, nu s-au putut plăti salariile. În cazul în care această situaţie ar fi reală, anumite persoane din conducere ar putea fi acuzate de deturnarea unor fonduri, care au o destinaţie precisă.

Datorită situaţiei create, ieri, în jurul orei 11, au fost aduse de la Bancă sumele pentru alocaţii şi încă 4 milioane de lei pentru plata unei părţi din salariile restante. Un alt element important îl constituie şi cazul unuia dintre angajaţi, căruia, deşi pe statul de plată i-au fost reţinute sumele datorate de acesta unei cooperative de credit, banii nu au fost viraţi acesteia. S-a ajuns la situaţia cînd respectivului i-au fost evaluate o serie de lucruri din casă de către executorul judecătoresc şi a fost somat să-şi plătească datoriile, în caz contrar urmînd să i se confişte acele bunuri evaluate.

La ora actuală, în S.C. "AGMUS" S.A. lucrează efectiv aproximativ 400 de oameni, restul pînă la aproximativ 1000 fiind în concedii fără plată sau medicale. Declinul unităţii a început în septembrie 1991, cînd, datorită lipsei contractelor, conducerea de atunci a vîndut o serie de materiale, materii prime aflate în stoc şi utilaje. În cele 5 luni de cînd se află la conducere, actuala echipă de directori a adus comenzi în valoare de 128 milioane lei din necesarul de 180 milioane lei pentru o lună de activitate. În plus, se pare că întîrzierile la încheierea şi derularea unui contract cu reprezentanţii firmei italiene SKF, contract care ar asigura activitatea întreprinderii ieşene pentru mai mulţi ani, se datorează unor membri din conducere.

În timpul discuţiilor purtate de către prefectul Dan Gâlea cu salariaţii, acesta a afirmat că va întreprinde în continuare o serie de acţiuni concrete, ca cea de contactare a firmei din Italia, pentru sprijinirea societăţii AGMUS. Domnia sa a anunţat ieri că, prin demersuriie deja făcute, a reuşit să contacteze Banca "DACIA FELIX" în vederea primirii din partea acesteia a unui credit în valoare de 50 milioane de lei. Această sumă ar putea fi un sprijin pentru demararea activităţii.

Referitor la cauzele care stau la baza actualei situaţii dezastruoase a firmei ieşene au fost făcute afirmaţii conform cărora unii dintre membrii fostelor conduceri, şi trebuie amintit faptul că din 1990 pînă în prezent au mai fost la conducere alte două echipe manageriale, au dorit să se îmbogăţească falimentînd întreprinderea. Se pare că, nu a fost vorba de acţiune întîmplătoare ci de ceva gîndit cu bună ştiinţă. În acest fel, în anul 1990, a fost desfiinţat Atelierul de proiectare tehnologică unde se centralizau toate datele referitoare la consumul de materiale pentru fiecare produs în parte.

La ora actuală este în curs de desfăşurare o anchetă la nivel intern care să stabilească dacă au existat situaţii în care au fost sustrase materiale din fabrică, descărcarea lor fiind făcută în mod nejustificat pe comenzi în execuţie sau pe produse deja efectuate. Ca exemplu a fost prezentată situaţia unor utilaje care erau vopsite la fiecare trei săptămîni. Concluziile finale ale acestei anchete vor fi prezentate în data de 24 mai a.c., pînă atunci toate datele prezentate rămînînd neoficiale. Trebuie subliniat faptul că pentru demararea anchetei în cauză au fost făcute solicitări repetate la preşedintele Ion Iliescu prin intermediul parlamentarilor ieşeni. La ora actuală nu se ştie exact care a fost motivul pentru care răspunsul din partea preşedinţiei a sosit doar în momentul în care solicitarea a primit răspuns abia cînd a fost expediată cu confirmare de primire.

Concuziile discuţiilor de ieri constau în stabilirea unei întîlniri în cursul zilei de azi între reprezentanţii conducerii împreună cu cei ai sindicatului cu parlamentarii de Iaşi şi prefectul Dan Gâlea. Scopul declarat al întîlnirii constă în sesizarea primului ministru în legătură cu situaţia grea a societăţii şi solicitarea unui sprijin din partea guvernului. Solicitarea exprimată este aceea de a considera situaţia S.C. "AGMUS" S.A. ca fiind excepţională şi aprobarea unei derogări de la legislaţie care să permită acordarea unui nou împrumut din care să poată fi plătite şi salariile restante. În cursul zilei de luni, 17 mai 1993, este aşteptată sosirea la Iaşi a preşedintelui Consiliului Mandatarilor Statului, care să analizeze situaţia creată şi să stabilească schimbările ce se impun.

Alin TOGAN

După ce s-a văzut cu el în mînă, Mugurel a vîndut obiectul

În ziua de 13 mai 1993, Ion Mugurel Cristică (18 ani), din Vaslui, elev în clasa a XI-a la Liceul C.F.R. Iaşi, a fost descoperit avînd asupra sa un buletin ce nu-i aparţinea. Folosindu-se de actul de identitate al unei persoane cu fizionomia asemănătoare, Ion Mugurel Cristică a împrumutat de la Florin Bîrgăoanu, student din căminul T10, un videocasetofon şi 5 casete. După ce s-a văzut cu obiectul în mînă, Ion Mugurel Cristică le-a vîndut. A sperat să nu fie identificat şi de aceea a prezentat drept garanţie buletinul ce nu-i aparţinea. Pentru fapta sa este cercetat de Poliţie. **(S.S.)**

În urma intervenţiei cotidianului "Monitorul"

A fost arestat şeful vagabonzilor care terorizau cartierul "D. Cantemir"

În numărul de joi, 13 mai, al cotidianului "Monitorul", semnalam faptul că un grup de vagabonzi, în frunte cu Sergiu Săvucă (21 de ani), terorizează cartierul D. Cantemir. Sergiu Săvucă acosta copiii care ieşeau de la şcoală, îi ameninţa cu bătaia şi le cerea bani şi diverse bunuri pentru a-şi cumpăra băutură.

În urma articolului care semnala aceste fapte, Biroul de Presă din Cadrul Inspectoratului Judeţean de Poliţie Iaşi ne-a comunicat prin fax că Sergiu Săvucă a fost prins şi reţinut. S-a stabilit că în seara zilei de 5.05. (ultima infracţiune a comis-o la acea dată), infractorul l-a acostat în curtea liceului "Dimitrie Cantemir" pe elevul M.A., în vîrstă de 16 ani pe care l-a deposedat prin forţă de bunuri în valoare de 10.000 lei.

Acest caz rezolvat de Poliţia ieşeană la intervenţia cotidianului "Monitorul" dovedeşte că presa are un rol important în prevenirea şi combaterea unor infracţiuni. Ne pronunţăm în continuare pentru o colaborare de aceeaşi manieră cu Poliţia.

Sebastian CREANGĂ

PRIMĂRIA ANUNŢĂ

• Pe adresa Primăriei a sosit o sesizare semnată de doamna Manoilă Tamara, arhitect, autor al modelelor tip C şi D de chioşcuri şi tonete, avizate de comisia de urbanism. Doamna arhitect arată că societăţile comerciale care au executat prototipurile acestor chioşcuri, respectiv S.C. "Spiroca" S.A. şi "Consart" S.A. refuză pînă în prezent să perfectoze prin contract relaţia proiectant-producător, prin care societăţile comerciale producătoare sînt obligate să plătească dreptul de autor. S.C. "Consart" S.A. se eschivează pe motiv că nu are comenzi, iar S.C. "Spiroca" S.A. amînă în mod nejustificat semnarea contractului, deşi execută tonete pe bază de comenzi.

• Primăria anunţă că toţi cetăţenii interesaţi în a obţine autorizaţii de construcţie în perimetrul municipiului vor trebui să declare numărul de metri cubi de moloz ce va rezulta de pe urma construcţiei. Pe baza acestei declaraţii se vor elibera nişte cartele cu ajutorul cărora se va urmări dacă molozul a fost cărat la vărsătoarea indicată de Primărie sau a fost abandonat în oraş. Această măsură este necesară deoarece multe locuri virane din oraş au fost transformate în adevărate vărsători de către şoferi iresponsabili, care ar trebui să transporte molozul în afara oraşului.

• Filiala Iaşi a Fondului Proprietăţii Private II din Moldova a rugat Primăria să-i atribuie un spaţiu corespunzător în care vor trebui să funcţioneze: Banca Fondului, Agenţia bursieră de valori şi mărfuri, sala de brokeraj, trezoreria, precum şi spaţii aferente pentru birou şi centrul de calcul.

• Mitropolia Moldovei şi Bucovinei a răspuns favorabil invitaţiei primarului ca în juriul ce va aprecia lucrările concursului de arhitectură şi urbanism cu tema "zona Tg. Cucu", din iulie 1993, să participe şi un reprezentant al Mitropoliei. Se speră astfel că se va da o notă în plus valabilităţii planului ce va fi ales.

Cristian DUNAR

Francezul Georges Grillot a făcut ordine în primăria ieşeană

• într-o singură lună, necunoscînd limba română, dl. Grillot a reuşit să descopere multe anomalii în sistemul de contabilitate al Primăriei şi al regiilor autonome •

Ieri, la Primărie, a avut loc şedinţa primarului cu directorii regiilor autonome. La şedinţă a participat şi dl. Georges Grillot, specialist francez în management şi contabilitate, fost viceprimar al unui oraş din Franţa, care lucrează de aproape o lună la Primăria oraşului nostru. În această perioadă, dl. Grillot a desfăşurat benevol o muncă uriaşă, reuşind să descopere multe carenţe şi anomalii în sistemele de contabilitate ale Primăriei şi ale regiilor autonome. De altfel, dl. primar Simirad a mărturisit că, din datele puse la dispoziţie, la cererea sa, de către fiecare regie autonomă în parte, nu se putea înţelege nimic din cauza modului în care erau "amestecate" evidenţele contabile. Georges Grillot a reuşit să determine net cheltuielile şi pierderile la fiecare regie în parte, putîndu-se deosebi astfel foarte uşor sectoarele productive de cele care lucrează în pierdere. De exemplu, la R.A. Locuinţa există profit numai de pe urma chiriilor, alte sectoare lucrînd în pierdere: reparaţii ascensoare - pierderi de 8 milioane lei/trimestru; - construcţii în sector particular - pierderi de 12 milioane lei/trimestru; - construcţii montaj; - pierderi de 2,4 milioane lei/trimestru. Asemenea situaţii există şi la alte regii autonome. S-a mai evidenţiat faptul că numai 15% din activitatea unei regii produce 85% din volumul total de activitate, cu alte cuvinte numai 15% din activităţi sînt importante, restul avînd un rol secundar. De exemplu, în contabilitatea Primăriei se află teancuri de sute de hîrtii cu evidenţa hîrtiei igienice folosite în această instituţie.

Pentru a putea deveni rentabile, regiile autonome vor trebui să renunţe la activităţile care, în loc să aducă profit, aduc pagubă. De altfel, sistemul după care funcţionează aceste regii este încă cel sovietic la care va trebui să se renunţe, deoarece este antieconomic.

Dl. Grillot a mai prezentat un studiu de eficienţă economică al unor viitoare împrumuturi ce vor trebui făcute de regiile autonome pentru a ieşi din impasul actual. După calculele domniei sale, aceste credite nu ar afecta actualele preţuri practicate de regiile autonome deoarece, prin cumpărare de maşini noi, s-ar elimina cheltuielile foarte mari făcute pentru a menţine în stare de funcţionare maşinile existente.

C. DUNAR

FREE BIBLE COURSE BY MAIL

For your free course please send your name and address (clearly written) to:

WORLD BIBLE SCHOOL
Dept. H1, P.O. Box 9346, Austin, TX 78766 USA

căutăm difuzori volanţi

pentru cotidianul "MONITORUL"
vîrsta 16-18 ani
VREŢI SĂ CÎŞTIGAŢI 100.000 LEI PE LUNĂ?
vindeţi în fiecare zi 500 exemplare "Monitorul"
Relaţii la sediul redacţiei, str. Smirdan nr.5, zilnic între orele 10-12.

Copiilor le plac mult
sucurile la pungă marca TAMAZ
Din grijă pentru ei am decis
ca o pungă să coste doar 32 lei
(cu 20% mai puţin decît preţul real)

Războiul din Bosnia. Partea a II-a

După ce s-au împăcat oarecum cu sîrbii, musulmanii au reluat luptele cu croaţii

În consecinţă, Comunitatea Internaţională va impune sancţiuni Croaţiei

Vineri noaptea, în localitatea Mostar, continuau luptele între musulmani şi croaţi, deşi trebuia să intre în vigoare un acord de încetare a luptelor. Luptele s-au concentrat în cartierele musulmane ale oraşului. Acordul de încetare a focului prevedea retragerea forţelor rivale în cazărmi şi eliberarea a circa 2.000 de civili musulmani reţinuţi de croaţi. Comunitatea Europeană a cerut Croaţiei, în termeni ultimativi, să exercite presiuni asupra croaţilor din Bosnia în vederea sistării atacurilor împotriva musulmanilor din republică. Comunitatea a avertizat că, în cazul continuării luptelor, Croaţia ar putea avea de îndurat sancţiuni economice similare cu cele împotriva sîrbilor.

Reuniunea de la Belgrad nu va rezolva problema Bosniei

O sesiune extraordinară a Parlamentelor Republicii Federale Iugoslavia, la care participă şi delegaţii ale sîrbilor din Bosnia şi Croaţia, s-a deschis ieri la Belgrad, cu două ore întîrziere faţă de orarul prevăzut. La lucrări se urmăreşte determinarea sîrbilor bosniaci să accepte planul de pace Vance-Owen pentru Bosnia-Herţegovina. La reuniune participă 370 de deputaţi, faţă de 700 cît era prevăzut, majoritatea parlamentarilor sîrbi din Bosnia şi Croaţia refuzînd să se prezinte la Belgrad. S-a hotărît, în cele din urmă, ca această reuniune parlamentară comună să nu aibă decît un caracter consultativ.

Nimic nou pe fronturile din Bosnia

Oraşul Mostar, teatru - în ultimele patru zile - al unor lupte între croaţi şi musulmani, era mai calm joi, neauzindu-se decît tiruri sporadice de mortiere şi tunuri antiaeriene, a anunţat postul de radio Sarajevo. Comandantul şef al forţelor sîrbe bosniace, generalul Ratko Mladici, a interzis trecerea unor convoaie cu ajutoare umanitare spre trei enclave musulmane din Bosnia Orientală - Zepa, Srebreniţa şi Goradze - a informat Înaltul Comisariat al ONU pentru Refugiaţi

Preşedintele Muntenegrului e sigur că va avea loc o intervenţie militară în Bosnia

Momir Bulatovici, preşedintele Muntenegrului, care împreună cu Serbia fromează noua Iugoslavie, a declarat că o intervenţie militară în Bosnia se va produce "imediat" în cazul în care sîrbii bosniaci vor respinge definitiv planul de pace Vance-Owen

Bulatovici a afirmat că "potrivit informaţiilor de care dispune", o eventuală respingere necondiţionată a planului de pace de către sîrbii bosniaci va fi urmată inevitabil de o intervenţie militară în Bosnia, transmite AFP.

După cum se ştie, sîrbii din Bosnia sînt chemaţi să se pronunţe asupra acestui plan într-un referendum ce va avea loc sîmbătă şi duminică.

Noua configuraţie a regiunilor din Republica Bosnia, aşa cum a fost gîndită de către Naţiunile Unite. Rămîne ca şi sîrbii şi - mai nou - croaţii din Bosnia să fie de acord cu noile hotare.

Extremiştii sîrbi ameninţă statele vecine în eventualitatea intervenţiei militare în Bosnia

Într-un comunicat difuzat de agenţia Taniug, Statul Major al Armatei Iugoslaviei (Serbia şi Muntenegru) a calificat drept "exemplu clasic de judecată necontrolată şi de extremă incompetenţă" ameninţările formulate ieri de liderul extremist sîrb, Vojislav Seseli, împotriva ţărilor vecine fostei Iugoslavii. După cum informează agenţia France Presse, Seseli, lider al Partidului Radical Sîrb, a afirmat că 16 rachete SS-22 sînt gata de a fi lansate împotriva acestor ţări, dacă una dintre ele va oferi sprijin unei eventuale intervenţii militare împotriva sîrbilor din Bosnia.

Rusia încurajează Serbia

"Cu cît conducerea Iugoslaviei (Serbia şi Muntenegru) va urma cale păcii, cu atît Rusia o va susţine inclusiv în Consiliul de securitate în ridicarea treptată a sancţiunilor şi în revenirea sa în organizaţiile internaţionale", a afirmat ministrul de externe rus, Andrei Kozîrev. "În loc de a căuta să ne implice în această criză politică, sub pretextul relaţiilor frăţeşti, pentru prima dată conducătorii de la Belgrad procedează astfel încît să dea posibilitatea să participăm normal la acţiunile internaţionale", a adăugat Kozîrev El a calificat susţinerea de către autorităţile de la Belgrad a planului de pace Vance-Owen drept "un pas curajos" în direcţia reglementării conflictului bosniac. Acest pas a fost estimat de către şeful diplomaţiei ruse drept mai important decît viitorul referendum al sîrbilor din Bosnia de la 15-16 mai, relevă France-Presse.

După demonstraţia de joi din Sofia

Se preconizează alegeri anticipate în Bulgaria?

Peste 15.000 de simpatizanţi ai Uniunii Forţelor Democratice (UFD, anticomunistă) au manifestat la Sofia pentru a cere organizarea de alegeri legislative şi prezidenţiale anticipate.

Luînd cuvîntul în faţa manifestanţilor, preşedintele UFD, Filip Dimitrov, a acuzat guvernul condus de primul ministru Luben Berov, că deschide calea unei restaurări a comunismului. El a declarat că "UFD nu va da înapoi din faţa nici unui mijloc legal pentru a provoca dizolvarea parlamentului".

Au avut loc ciocniri între poliţie şi demonstranţii antiguvernamentali. Printre cei bruscaţi se numără liderul fracţiunii parlamentare a Uniunii Forţelor Democratice, Ştefan Savov.

Luînd cuvîntul la un miting, liderul UFD, Filip Dimitrov, a declarat că manifestaţia a fost organizată în semn de protest faţă de procesul de restaurare a comunismului. Actualul guvern, condus de Luben Berov (independent), a venit la putere acum 5 ani, după votul de neîncredere al Parlamentului în fostul Cabinet condus de Filip Dimitrov.

Slovenia, Lituania şi Estonia sînt cele mai noi membre ale Consiliului Europei

Macedonia a primit, la rîndul ei, statut de invitat special

Slovenia, Lituania şi Estonia au devenit membre ale Consiliului Europei. Miniştrii de externe ai celor trei ţări au semnat, la Strasbourg, Convenţia Europeană a Drepturilor Omului, care obligă guvernele să respecte drepturile minorităţilor. Slovenia şi Estonia au primit cîte trei locuri, iar Lituania 4 locuri în Adunarea parlamentară a Consiliului Europei, din care fac parte, în prezent, 29 de state. Prezidiul lărgit al Adunării a acordat fostei republici iugoslave, Macedonia, Statutul de invitat special. Delegaţii macedoneni pot lua parte în acest fel la şedinţe fără a avea însă drept de vot. În afară de Macedonia, mai deţin statutul de invitat special încă 10 ţări central şi est-europene, menţionează postul de radio Deutsche Welle.

Explozia unei mine a blocat 53 de muncitori în subteran

În urma exploziei survenite la mina Middlebult în cursul după-amiezii de joi, 53 de muncitori au rămas blocaţi în subteran, a anunţat purtătorul de cuvînt al exploatării, Richard Hughes.

Explozia s-a datorat aprinderii, din cauze încă necunoscute, a gazului metan. Acţionează energic pentru salvarea eventualilor supravieţuitori 10 echipe de salvare. Un prim bilanţ indică 25 morţi. Soarta celorlalţi 28 de muncitori este încă necunoscută. Mina Middlebult are o adîncime de 130 de metri. Principalul pericol pe care îl au de înfruntat cei blocaţi în subteran este lipsa de oxigen. La intrarea în şut ei primesc o butelie care le asigură necesarul pentru numai 30 de minute, informează REUTER.

"Războiul stelelor" nu va mai exista sub denumirea actuală

Administraţia Statelor Unite a hotărît schimbarea numelui programului de apărare "Războiul Stelelor" pentru a reflecta noul scop al acestuia, acela de a dezvolta baze militare la sol pentru distrugerea rachetelor nucleare, a anunţat joi secretarul apărării, Les Aspin, citat de REUTER. Noua denumire va fi Organizaţia pentru Apărarea contra Rachetelor Balistice şi va avea ca scop dezvoltarea armelor de tip PATRIOT, care au doborît rachetele Scud, utilizate de irakieni în timpul războiului din Golf. Hotărîrea a fost luată ca urmare a încheierii războiului rece.

Pentagonul are prevăzut pentru anul viitor un buget de 3,76 miliarde de dolari pentru cercetările în domeniul rachetelor defensive. Aceeaşi sumă va fi folosită şi în 1993, dar cercetările nu vor mai fi orientate spre crearea de platforme spaţiale. ci pentru baze terestre. În ultimii zece ani, Statele Unite au cheltuit 29 miliarde de dolari pentru programul "Războiul Stelelor", inclusiv pentru crearea de platforme spaţiale de apărare.

Cutitul ajuns la os

Cuba încearcă să se apropie de SUA

Discuţiile vor trebui să fie purtate ca între două state democratice şi suverane

Cuba doreşte să pună capăt perioadei de trei decenii de ostilitate cu Statele Unite prin începerea de convorbiri cu Washington-ul, ca "două naţiuni democratice, suverane", a declarat noul ministru cubanez al relaţiilor externe, Roberto Robaina, transmite agenţia Prensa Latina, citată de Associated Press.

Agenţia cubaneză relevă că, în opinia lui Robaina, agenda discuţiilor propuse trebuie să includă încetarea embargoului comercial al SUA împotriva Cubei, desfiinţarea bazei navale de la Guantenamo şi oprirea transmisiilor de radio şi televiziune anticastriste de pe teritoriul american.

Rusia a recunoscut Eritreea

Federaţia Rusă a recunoscut Eritreea ca stat independent şi suveran, transmite Itar-Tass, citînd serviciul de presă al preşedinţiei ruse.

Prin decret al preşedintelui Boris Elţîn, Ministerul rus de externe este împuternicit să poarte convorbiri cu conducerea noului stat african independent Eritreea, privind stabilirea de relaţii diplomatice la rang de ambasadă, menţionează sursa citată.

Printr-un referendum ţinut acum două săptămîni, locuitorilor Eritreei au decis cu o majoritate zdrobitoare (99 %) desprinderea acestei provincii de Etiopia.

Un cetăţean întemniţat pe viaţă pentru omor în Germania

Un tribunal din Stuttgart a condamnat un cetăţean german la închisoare pe viaţă sub acuzaţia de a fi ucis un refugiat albanez, informează REUTER. Emigrantul albanez a fost bătut în timpul unui atac de bande de skin-heads, în Stuttgart. Un alt cetăţean german a fost condamnat la 9 ani închisoare pentru tentativă de omor, după ce a bătut un alt emigrant, aflat într-un lagăr de refugiaţi din acelaşi oraş.

Americanii încep să-şi piardă încrederea în preşedintele lor

Într-un sondaj Gallup comandat de CNN şi "USA Today" se arată că 45% din populaţia Statelor Unite aprobă politica preşedintelui Clinton, în timp ce 44% şi-a manifestat nemulţumirea, iar 11% din populaţie nu are nici o opinie. Cifrele arată o scădere a popularităţii preşedintelui la 100 de zile de la primirea investiturii. La începutul mandatului, el se bucura de sprijinul a 58% din cei chestionaţi, era contestat de 20%, în timp ce alte 20 de procente nu se pronunţaseră, informează Reuter. Analizînd, mai departe, starea asistenţei sanitare în SUA, punct principal al platformei electorale a lui Clinton, sondajul arată că 90% din cei chestionaţi consideră că domeniul se află în plină criză. De asemenea, 90% sînt nemulţumiţi de fondurile alocate asistenţei sanitare, 18% au declarat că nu dispun de nici un fel de asistenţă medicală, faţă de 11% în 1990. În paralel, ziarul "Washington Post" publică un studiu asupra modului în care Clinton şi-a repartizat timpul de lucru. Potrivit acestui studiu, 25% din timp a fost acordat politicii externe şi peste 50% problemelor sănătăţii şi economiei. Studiul a fost comandat de Clinton pentru a pune capăt acuzaţiilor că ar acorda prea mare interes problemelor minore, informează Mediafax.

CALEIDOSCOP INTERNAŢIONAL • CALEIDOSCOP INTERNAŢIONAL • CALEIDOSCOP INTERNAŢIONAL •

PORTUGALIA

Don Duarte Nuno, duce de Braganza, moştenitor al tronului Portugaliei, nu-şi găseşte nevastă. În aceste condiţii, Partidul Popular Monarhist portughez a anunţat de curînd că este în căutarea unei familii regale "autentice, un cuplu cu copii". Aviz amatorilor.

UCRAINA

Un comando rus însărcinat cu simularea unui atac împotriva unui centru de transmisiuni rus, situat în regiunea capului Fiolent din Crimeea, a atacat "din greşeală" o unitate de artilerie anti-aeriană ucraineană pe care a neutralizat-o în doi timpi şi trei mişcări. Conform declaraţiei purtătorului de cuvînt al marinei ucrainene, este vorba de o nouă provocare vizînd "destabilizarea situaţiei". Statul major rus şi-a cerut scuze. Concluzia este că Moscova şi Kievul continuă să aibă opinii divergente asupra partajului flotei din Marea Neagră

STATELE UNITE

Ziarul "New York Times" afirmă că Dumnezeu are un număr de fax la Ierusalim: 612-222. Intermedierea este asigurată de TELECOMUL israelian care - printr-un mesager - duce rugăminţile, rugăciunile şi mulţumirile la Zidul Plîngerii. În prima zi de funcţionare s-au primit 60 de mesaje din Israel şi din Europa.

PERU

Conform sondajelor, un peruvian din 10 doreşte să emigreze în Japonia. Dar doar 70.000 de peruvieni dispun de un strămoş japonez, lucru care le-ar garanta posibilitatea de a munci în arhipelag. Datorită acestei situaţii, a luat naştere o afacere înfloritoare: chirurgia estetică specializată în confecţionarea unor ochi uşor alungiţi. Beneficiu suplimentar: falşii japonezi candidaţi la averi în yeni sînt parteneri de viaţă foarte căutaţi de tinerele fascinate de mirajul... Estului.

MALAEZIA

Nu-şi plătesc datoriile, fură concesiunile forestiere ale supuşilor lor, nu-şi achită impozitele şi importă automobile Rolls-Royce sau Lamborghini de parcă ar fi banane. Şi nici nu pot fi acţionaţi în judecată, în ciuda a peste 20 de cazuri de agresiune numai anul acesta dintre care unul s-a soldat cu moartea unui însoţitor de golf. Cei 9 sultani ai Malaeziei, dintre care o dată la 5 ani este ales unul care va domni peste întregul stat, îşi vor pierde toate aceste şocante privilegii în urma unei reforme a sistemului electoral din această ţară.

ITALIA

Cele ce urmează nu sînt o glumă, ci o realitate care riscă să tulbure pacea bisericii italiene, ne informează ziarul "La Repubblica" Specialiştii în mobilă religioasă au hotărît să lanseze pe piaţă un nou tip de confesional, ultramodern. Printre îmbunătăţiri se numără o instalaţie de aer condiţionat şi un fax prin intermediul căruia păcătoşii vor putea primi iertarea divină.

AGENŢIA TURISM "MOLDAVIA"
Str. Ştefan cel Mare 4
telefon: 112289; 112006
organizează excursii în:
- POLONIA - 15; 24.05.93
- TURCIA - 15; 19.05.93
- SLOVENIA - 1; 21.06.93
- CROAŢIA - UNGARIA - 8.06.93
- GRECIA - 6, 20.07.93

De asemeni, dispune de bilete pe litoral, pensiune completă şi numai cazare la cerere, Staţiunea Saturn, Hotel Aida, categoria I A pe toată perioada de vară.
La sediul acestei societăţi se preiau anunţuri de mică publicitate pentru Monitorul

S.C. CASA GRIG S.R.L. Iaşi
achiziţionează
sticle de 1/2l şi 1/1l (cu gît)
contra cost
prin chioşcurile din:
- Piaţa Halei
- Independenţei
- Nicolina
şi magazinul din Calea Călăţii, unde vinde
bere pentru acasă
cu ambalaj la schimb.

Azerbaidjanul se alătură Gruziei

Cele două ţări nu vor intra în componenţa CSI

Azerbaidjanul a hotărît - odată pentru totdeauna - că nu va adera la Comunitatea Statelor Independente, a declarat ieri Panah Huseinov, preşedintele cabinetului de miniştri de la Baku. El a precizat că, la actuala reuniune extraordinară a CSI, Azerbaidjanul participă în calitate de observator. Premierul azer a spus ziariştilor că doreşte să vadă ce fel de alianţă se pregătesc să organizeze statele CSI.

Reamintim că în afară de ţările baltice (Lituania, Letonia şi Estonia) şi de Gruzia, toate republicile foste sovietice au aderat la Comunitatea de State Independente.

CAFEAUA DE DIMINEAȚĂ

Entuziasta constituire la Iași a Frăției Ortodoxe Române

Cît de neîncăpătoare poate deveni în anumite împrejurări marea biserică Bărboi s-a dovedit joi către seară, cu prilejul constituirii secției Iași a Asociației Frăția Ortodoxă Română. Au venit de la București conducătorii centrali, d-nii acad. C. Bălăceanu-Stolnici, pr. prof. Const. Galeriu și prof. univ. dr. Emilian Popescu. Au venit atrași de aura că Iașul este - așa cum l-a etichetat părintele Galeriu - "capitala spirituală a țării". Și putem afirma că n-au fost dezamăgiți. Iașul i-a întîmpinat împărătește cu Biserica în frunte, prin I.P.S.S. Mitropolitul Daniel și P.S.S. Episcop Vicar Calinic, protoereu Const. Andrei, corul bisericesc dirijat de părintele Mircea Stoian, corul studenților teologi și corul bisericii, condus de maestrul Vințilă. Lor li s-au alăturat mii și mii de enoriași, în frunte cu dl. Gâlea, prefectul județului, șiruri de intelectuali ca prof.dr. C. Ciopraga, prof.dr. D. Rădăuceanu, prof.dr. Mihai Todosia, prof.dr Al. Husar, prof.dr. Cireașă și mulți alții. Au venit stareți de mănăstire și un cor de copii, bătrîni și tineri, toți dornici să se înregimenteze în Frăția Ortodoxă Română.

Precum am mai vorbit, Frăția a fost înființată în anul 1933 la Cluj, din inițiativa unui grup de intelectuali, printre ei aflîndu-se Sextil Pușcariu, Ioan Lupaș și Silviu Dragomir, și în prezența Patriarhului Miron Cristea, care a cerut asociației să combată "viforul curentelor atee și necreștine, care usucă în multe suflete floarea credinței". De altfel, așa cum a explicat prof. Emilian Popescu, această asociație este o asociație religioasă, fără nici o coloratură politică, ea urmărind să contribuie și la formarea conștiinței creștine a tinerei generații și să-i trezească responsabilitatea în relațiile cu Dumnezeu și cu lumea. Anii grei de dictatură atee au veștejit și pustiit sufletul acestui popor blînd și evlavios. Acum este necesară reînvierea vieții religioase și morale a poporului prin "repunerea învățăturii creștine la baza concepției despre lume și viață".

În subsidiar, societatea își propune să-i ajute pe bătrîni și pe bolnavii singuratici, în general, ea va participa la toate eforturile Bisericii Ortodoxe Române pentru buna desfășurare a activității religioase. Pot fi membri ai asociației orice persoane de religie ortodoxă - bărbați sau femei, tineri sau bătrîni - care aderă la scopul și principiile promovate de Frăție, pentru întărirea credinței și moralei creștine: Membrii asociației trebuie să desfășoare o activitate susținută pentru promovarea și întărirea credinței strămoșești, să aibă viață morală și să sprijine baza materială a asociației prin contribuții benevole, donații etc. Membrii asociației au dreptul să participe la activitatea asociației, să aleagă și să fie aleși în organele de conducere, să participe la acțiunile organizate de Frăție și să propună noi membri.

Frăția Ortodoxă Română este organizată pe baza unui statut publicat în revista "Biserica Ortodoxă Română" nr. 4 din 1991, avînd aprobarea Sfîntului Sinod al Bisericii Ortodoxe Române și fiind persoană juridică recunoscută de Judecătoria sect. I București.

Formele de manifestare ale Frăției se desfășoară în mod principal în cadrul parohiilor prin adunări periodice, la care se vor ține cuvinte de învățătură de către preot, conferințe și meditații susținute de membrii asociației, cîntări religioase. Ele au drept scop ca fiecare creștin ortodox să-și cunoască credința și să trăiască după îndrumarea moralei creștine. De asemenea, se pot organiza manifestări ale urbei creștine prin opere de caritate la casele bătrînilor singuratici și bolnavi, la cămine de bătrîni, la spitale etc. În mod deosebit, se organizează manifestări festive cu prilejul unor sărbători sau evenimente religioase, în diferite orașe sau sate. De asemenea, se pot edita broșuri, cărți și alte publicații religioase pentru zidire sufletească. Frăția Ortodoxă Română poate colabora și cu alte asociații și instituții de învățămînt, de cultură, religioase și laice din țară și din străinătate.

Adresa din București a sediului central

- B-dul George Coșbuc nr.1, Bl. PSB, sc.1, et.6, ap.16, iar a celui din Iași - Biserica Bărboi (telefon 140404). Președintele de onoare al filialei ieșene a fost ales I.P. Mitropolit Daniel și P.S. Calinic Botoșăneanu ca legătură între Mitropolie și asociație. Președinte de onoare al filialei a fost ales pr. Const. Andrei, protoereu I Iași. Comitetul larg urmează a alege un comitet director care va conduce efectiv filiala. Între altele, filiala Iași va prelua și asigura apariția bilunară a revistei "Cuvînt și suflet".

Acestea sînt aspectele formale, dar atracția reuniunii au constituit-o cuvîntările pline de miez rostite de acad. C. Bălăceanu-Stolnici, preot Const. Galeriu și Mitropolitul Daniel, adevărate prelegeri legate de rosturile Frăției. Dacă dl. Bălăceanu -Stolnici a pledat pentru omenie, părintele Galeriu a tîlmăcit sensurile biblice ale pledoariei sale pentru ortodoxie, pe cînd Mitropolitul Daniel a transcris în preocupări moderne vechile precepte. Au fost ore de selectă delectare spirituală, cum rar pot fi ascultate și care au ținut mulțimea într-o tensiune cu adevărat emoționantă. Au mai vorbit din partea asistenței prof.dr. C. Ciopraga, prof.dr. Al. Husar, prof. Maria Eremia, prof.dr. Cireașă și mulți alții, toți salutînd cu entuziasm înființarea Frăției și luîndu-și angajamente.

De menționat că filiala, avînd nevoie de fonduri, ar fi destul de adus conferențiari ca pr.prof. Const. Galeriu sau Mitropolitul Daniel și alături să fie corul părintelui Stoleru, și părintele Const. Andrei, și cine n-ar veni să asculte asemenea vorbitori? Mă gîndesc că ar putea fi solicitat preotul Ioan Alexandru, ministrul Ungureanu de la Chișinău, prof. Const. Ciopraga, prof. Al. Husar, prof. Cireașă și Andrei Pleșu de la București și cîți nu-mi vin acum în condei, și s-ar putea organiza chiar în primitoarea biserică Bărboi o suită de acțiuni cultural-religioase deosebite.

Aceasta fiindcă nu trebuie lăsată doar pe umerii Bisericii sarcina adunării de fonduri. Prin organizarea unei serii de conferințe de asemenea ținută, adevărate prelegeri, s-ar întreprinde și o acțiune culturală menită a marca prezența Iașului în peisajul cultural al țării și în special pe ogorul ortodoxismului... S-ar putea organiza mese rotunde, simpozioane, dezbateri literar-religioase, multe s-ar putea întreprinde dacă n-am rămîne la stadiul de proiect.

Iașul are forță intelectuală în stare latentă. Nu trebuie decît cineva care să o utilizeze cu pricepere. Să vedem cine o fi fermentul așteptat. Poate această Frăție Ortodoxă Română, primită cu atîta entuziasm la înființare... Apropo, de ce a lipsit părintele protoereu Ionel Roată de la o asemenea manifestare?

Aurel LEON

Un "memorial al durerii" ieșean? De ce nu?

Așezată la răscruce de drumuri și de credințe, fosta capitală a Moldovei a fost mereu asaltată, de-a lungul istoriei, de adușii de vînturi. Românii de-aici însă au contribuit substanțial la apărarea ființei naționale și a "legii strămoșești". Chiar cu prețul vieții. Mărturie stau crucile din parcuri, grădini, cimitire și alte nenumărate morminte făr' de nume și făr' de căpătîi. Generația viitorului, născută, crescută sub regim comunist, trebuie să știe că și de pe aceste meleaguri moldave părinții, bunicii, străbunicii s-au ridicat la luptă dîrză pentru libertate și dreptate, împotriva bolșevismului pustiitor.

De altfel, îndată ce s-au ivit din Răsărit zorile roșii, la 21 ianuarie 1918, trupele românești (comandate de generalul Broșteanu) au și ocupat poziții pe dealul Socola, în Pașcani și pe rîul Siret, dezarmînd și izgonind unitățile bolșevice înarmate care împresurau orașul nostru. O premieră absolută europeană (iată tocmai de cînd suntem noi intrați în Europa!). Sunt apoi cunoscute acțiunile din perioada interbelică de anihilare a infiltrației marxiste, materialiste, atee, destul de puternică în acea zonă a țării. Nu întîmplător, cîtadela Unirii și a Culturii a fost considerată leagăn al anticomunismului, cu tradiții ancorate în ultimul sfert de veac al XIX-lea.

În perioada aprilie-august 1944, de asemenea, localnicii au sprijinit efectiv diviziile române care țineau piept ofensivei rusești pe linia de Vest-Siret-Tg.Frumos-Nord-Iași. După instalarea regimului secerei și ciocanului, cîtadinii și sătenii acestor locuri au reacționat energic - legal, semilegal sau în clandestinitate împotriva jafului și barbariilor, a colectivizării (la Butea, Coarnele Caprei, Voinești etc. bunăoară), împotriva stalinizării culturii și a altor batjocoriri strigătoare la cer.

Teroarea roșie nu s-a lăsat mai prejos nici aici. Fostul sediu al odioasei Securități (de pe bd. Copou, nr.5) poartă desigur și azi urmele sîngelui combatanților întru onoare. Închisorile de la mănăstirea Galata, din Păcurari și Copou gemeau pe-atunci de falnic și viteaz tineret, de intelectuali, muncitori și țărani neînfricați. Inventarul fărădelegilor și crimelor săvîrșite de diavolii roșii este shakespearian de greu. Nopțile de 15 mai 1948, 15 august 1952 sau 14 iulie 1958 figurează și în Iași printre cele mai active ale poliției secrete de hădă obârșie N.K.V.D.-istă. Numai în cumplita noapte de-acum 45 de ani, cînd dubele au circulat de-a latul urbei și al județului pînă-n zori, au fost arestați peste 3.000 de persoane, majoritatea studenți și elevi. Meleagurile noastre au dat destule exemple de asemenea "cruciați", anonimizați astăzi, ignorați, marginalizați, ori huliți. Unii dintre foștii luptători (victime) mai trăiesc, tîrîndu-și anii cărunți și amintirile aspre pe caldarîmul municipiului; cîteodată bifurcîndu-se, în contrapunct, cu ex-torționari hîrșiți ce se întrunesc cu regularitate prin Piața Unirii, în dealul Copoului sau în alte locuri semiconspirative. Ironie a soartei? Deriziune a istoriei?

Realitatea impune că maniera de a vedea lucrurile doar prin siguranța unei bucăți de pîine este o formă apropiată de animalitatea domestică. A avea merinde fără morală, libertate și adevăr - cuceriri ale spiritului - înseamnă a renunța la condiția umană, la ceea ce dă sens existenței omenești, la însuși destinul național. Or, aproape nici un cuvînt în mass-media ieșeană despre eroii și morții rezistenței naționale. Morții (nemuriți) care dovedesc mult: că ei n-au riscat, precum alții, să fie înrolați în panteonul rușinii. Sau poate tăcerea complice (crimă de lèse-mé-moire) învăluitoare reprezintă, de fapt, cel mai de seamă omagiu pe care destinul îl aduce victimelor holocaustului roșu? Ce-ar fi dacă feluriții gâdilici de curte nouă (domni tovarăși scribi ori lătrăi), cu coloana vertebrală gelatinoasă, ar scrie sau ar vorbi pe această temă? Un necrolog pîngărit, cuvinte sfîrîite de cenzură, lacrimi dirijate ori mișelnică ocară.

Totuși, după felul în care radioTv-ul teritorial, institutele de știință și cultură de resort, ca și cele bisericești, organizațiile politice și nepolitice interesate, presa, editurile ș.a. se dezinteresează de această pagină de demnitate și sacrificiu din istoria contemporană a Iașului, un neavizat (și cîți nu sunt!) ar trăi cu convingerea că pe-aici au viețuit doar "suflete de robi" (N. Steinhardt), care n-aveau parte decît de ceea ce merită în prezent. Concluzie nedreaptă, falsă. O inepție și o profanare.

N-am dori ca această discuție să înceapă, ci să se isprăvească cu cîteva inițiative clare, sine ira et studio. Deși ne-am obișnuit cu oștea pentru a ne îngădui speranța. Nu suntem pentru insomnii și patriotism local, ci numai pentru acel minunat și simplu, de viitor, "a fi treaz"

Valeriu C. NEȘTIAN

Din scrisorile, telefoanele și audiențele zilei

Unui grup numeros de cititori de la S.A."Vitalef" Iași: Spuneți că ați citit undeva că, pentru scoaterea la licitație a complexului comercial "La ciuperca" de la Ciric, s-ar pretinde un inițial de... 85 milioane de lei. Că, în timp ce un apartament de 2-3 camere este prețuit astăzi la 3-7 milioane lei, funcție de zonă, iar un camion la 2,5-4 miloane lei, vă îngrijorează și vă pune sub mari semne de întrebare îndrăzneala conducerii "Vitalef" care, la înregistrarea societății, a subscris și a vărsat un capital social doar de 113 milioane lei.

În condițiile evoluției actuale a prețurilor și față de atîtea acte de neloialitate considerați că cifra aceasta este mult subevaluată. Și argumentați: numai 113 milioane să însemne valoarea magazinelor proprii - clădiri, mobilier, utilaje comerciale - valoare sediului administrativ și a depozitelor și magaziilor, a blocului de locuințe pentru nefamiliști, a clădirilor fabricii de sucuri și băuturi răcoritoare, a fabricii de gheață, a centralei termice, instalațiilor și utilajelor pentru producerea căldurii, frigului, băuturilor, de industrializare și deshidratare a legumelor și fructelor, bogăția ambalajelor - boxpaleți, lăzi, saci, butoaie? Care este adevărata valoare a bogatului parc auto pe care îl are întreprinderea în dotare, motostivuitoarele, electrocarele, cisternele pentru conservarea marcurilor, utilajele de tîmplărie, dogărie ori mecanică, cît valorează compresoarele, camerele de frig, instalația, stația de frig, ca și înșesi birourile și scaunele de pe care s-au făcut... calculele? Cît costă gardurile, terenul, căile de rulare a vagoanelor, cîntarele basculele, utilajele de produs conservele, rachiurile?

Susținîndu-vă cauza, lăsați să se înțeleagă că asemenea valoare - 126 milioane lei - a fost reținută și menționată în actul de constituire a societății din motive de strategie care țin de interesul împărțirii în micro și achiziționarea la licitație în mod profitabil, de către conducere.

Teama exprimată de dumneavoastră nu cade în sarcina noastră de a fi confirmată ori infirmată - lucru ce ziceți că îl știți și dumneavoastră.

Sinceri să fim, inițial, am fost hotărîți să vă sfătuim să vă adresați poliției. Ea știe să investigheze o anume infracțiune care poartă numele de bancrută frauduloasă.

Acum, după ce am citit dezvăluirile din Monitorul - Expres - din săptămîna trecută, cum că în monumentul Trei ierarhi, ctitoria lui Vodă Vasile, sub binecuvîntarea Episcopului-vicar de Iași, Calinic Botoșăneanu, s-a săvîrșit nunta de argint a "magnatului legumelor și fructelor ieșene", "regelе păstîrnacului" în tinut - Vasile Carp ex-director al S.A.Vitalef, purtător de lumînări fiind însăși poliția și presa, reprezentate de dl. general maior Adrian Nenu și dl.Vasile Filip - conducător de ziar - ne îndoim că generalul care i-a aprins o va avea tăria să i-o stingă. Lumînarea are rosturile ei și cine știe adevăratele taine mai bine decît Mitropolia referitoare la purtarea, aprinsul și stingerea lumînărilor de nuntă, în cazul nostru.

Un sfat tot vă dăm. Încercați și sesizați matrapazlîcurile făcute de conducerea S.A.Vitalef fie la Garda Financiară, Direcția generală a finanțelor publice și, pentru că am aflat în ultima clipă că dl. general Nenu a fost "promovat" la București (vedeți ce fac binecuvîntările cînd vin de unde trebuie?), chiar la Poliție.

Dl. Drăgan Gh. Gheorghe - Fedeleșeni-Strunga, Iași: Pe 28 aprilie a.c., dl. primar al comunei Strunga - Sârghiac, a imobilizat 6 tractoare timp de 4 ore în care nu au putut semăna. De ce, căci tractoarele semănau pe ogoarele asociației, întrebați dumneavoastră.

Pentru că dl. Sârghiac e primar la Strunga și pentru că e campanie. El să nu facă chiar nimic primăvara, d-le Dragu?

Vă răspundem noi cu aceeași întrebare care așteaptă răspuns de la altcineva...

Dl.Smău Vasile, str.Sf.Andrei nr.98 bis, Iași: ați citit undeva că băile în apă rece sporesc apetitul sexual. Ați aplicat rețeta, n-a dat rezultate și sînteți îngrijorat.

Stați liniștit, d-le Smău. Neapărat ați greșit undeva. V-ați scufundat cu tot corpul. Puteați să faceți stop cardiac.

Apoi, oricît ați fi dvs. de... SMĂU, numai cu stevie și spanac mare lucru iese.

Dar, mai încercați.

Doamna Marin Elena Bd.Alexandru cel Bun nr.56, bl. G3-4, sc.A, ap.5 Iași: de cîteva zile apa caldă pe care o plătiți nu poate fi folosită pentru că e roșie de reziduuri. Am discutat și v-am recomandat să vă adresați la RAJAC - la dispecerat - telefon 142451.

Ați revenit și ne-ați comunicat: dispeceratul v-a promis că va vorbi cu maiștrii iar dv., cînd ați intrat în baie și ați dat drumul la apă caldă, aceasta era limpede, frumoasă ca cristalul.

Da, se mai produc și minuni, doamnă Marin.

Păcat că ele au loc după acumularea de nervi.... dar, să mergem înainte!

Cuvinte pentru dl. Constantin Simirad: pornim în apelul nostru de la promisiunea făcută de dvs. în campania electorală cum că veți fi deschis semnalelor din presa locală. A fi deschis înseamnă a și răspunde la ceea ce se scrie despre Primărie, despre serviciile și funcționarii, instituției, despre întreprinderile subordonate.

În "Monitorul" de marți, 11 mai, maestul Aurel Leon, referindu-se la "referentul cu presa" de la Primărie, a încercat un fel de "fișă a postului" respectiv. Cea realizată de dvs. poate e chiar mai completă. Îndrăznim să vă inoportunăm cu delicata întrebare: în mapa dvs. de lucru, la savurarea "cafelei de dimineață", există o sinteză asupra a ceea ce a scris presa de dimineață respectivă ori în ziua precedentă despre treburile Primăriei?

Dar ceva răspunsuri la semnalele presei primiți, întocmiți, le vedeți ori revedeți, le expediați undeva, către cine?

Întrebăm, pentru că, ați văzut, Biroul de presă al Prefecturii județului Iași, nu-i o ficțiune, ci primim frecvent punctul de vedere al instituției pe care o reprezintă, consemîndu-le în presă. De la dvs., de la Primărie - nimic. Iar dumneavoastră ați făcut declarații publice și sînteți primarul celor care astăzi sînt nedreptățiți de unii funcționari de la unitățile subordonate. Încercați și puneți la treabă "referentul cu presa". Media obținută la concursul de angajare pe post trebuie confirmată și publicului. După cum trebuie să confirmați investitura prin aplecarea urechilor, sufletului și minții asupra oamenilor care-și spun ofurile și în presă. Le răspundeți?

Sperăm că am fost bine și receptionați.

Ion N.OPREA

George Enescu și Iașul

De la vizita făcută lui Eduard Caudella de către Costache Enescu și fiul său Jorjică aveau să treacă treizeci de ani pînă cînd cel care devenise Enescu își va petrece aproape trei ani în Dulcele Tîrg al Iașului.

Erau anii grei în care țara, ocupată pe trei sferturi de trupele germano-austroungare de sub comanda generalului Makensen, se refugiază în Moldova și-și stabilește "statul major" la Iași.

Între timp, marele muzician mai fusese prin Iași de cîteva ori, prezența cea mai notabilă fiind în octombrie 1911, cînd, în Aulă și alte săli ale Universității, susținuse un concert, recitaluri și serate muzicale în cadrul manifestărilor dedicate sărbătoririi semicentenarului acesteia.

La începutul iernii 1916, Enescu, revenit în țară, va lua drumul Iașului, după ce în toamna aceluiași an fusese numit președintele echipelor artistice organizate de Crucea Roșie a României pentru a alina durerile celor de pe front și din spitalele de răniți.

Ajuns în Iași, i s-a găsit o locuință pe strada Vovideniei. De aici, Enescu va cutreiera spitalele de răniți din Iași și împrejurimi, dintre care enumerăm: spitalul "Sf. Spiridon", spitalul "Maternitatea", pe cel improvizat la vila "Greierul" de Jean Clunet, care-i va fi prieten pînă cînd nefericitul doctor va muri la datorie, bolnav de tifos exantematic, spitalul de la mănăstirea Frumoasa, pe cel (tot improvizat) de la Liceul internat (care-și ținea cursurile la Universitate), spitalul franco-rus (actualul spital de urgență), la Podu Iloaiei, la Tg. Frumos etc.

Din cînd în cînd va trage cîte o fugă la Roman, Bîrlad, Bacău, Dorohoi, Chișinău, Bălți. Dar deosebită a fost participarea lui la peste patruzeci de concerte și festivaluri în sala Teatrului Național, alături de Nicolae Iorga, Mihail Sadoveanu, Maria Filotti, Măriuca Ventura, Eduard Caudella, Edgar Istratty, Elena Drăgulinescu-Stinghe, Alma Olteanu-Trentius și multe alte personalități ale vieții culturale artistice. După venirea la Iași a Marucăi Cantacuzino, va petrece multe seri la vila Neuschatz (casa Sadoveanu de mai tîrziu), după ce birja sau sania îl va urca dealul Copoului.

*

Limitîndu-mă numai la această succintă enumerare, poate oficialitățile de astăzi ale Iașului vor realiza de ce trebuie să îngenuncheze într-o pioasă rugăciune în memoria Orfeului Moldav (corespondența face ca primar al Iașului acelor vremuri să fie tot un universitar, chimistul dr Nicu Racovițză - e drept, un Racovițză...)

Poate se vor înțelege meritele "miraculosului" Enescu în acei ani, în care aici, la Iași, Țara - de la Rege la Soldat - își alina rănile ascultîndu-i muzica - fie ea doinele românești sau concertele lui Bach și Beethoven.

Descoperiți-vă, domnilor, și cu capul aerisit spargeți tăcerea pe care ați lăsat-o să învăluie propunerea mea din "Monitorul"!

Descoperiți-vă, domnilor, și înclinați-vă în fața momentelor construite de mașii celor care v-au votat, monumente pe lîngă care treceți fără a înțelege de ce în locul circiumelor și consignațiilor, ieșenii au preferat să-și înfrumusețeze orașul cu bronzul și marmora aducerii aminte!

ing. Radu P. GRĂMESCU

MONITORUL JURIDIC

Stimați cititori,

În spiritul dreptății și adevărului, prin rubrica noastră încercăm să vă dăm răspunsurile la întrebările ce ni le adresați prin scrisorile dumneavoastră.

• În domeniul legislației pensiilor

• Andrioaie Niculai - D. Cantemir nr. 2, sc. A, ap. 3 Iași

În scrisoarea dumneavoastră menționați că aveți o vechime totală în muncă de peste 36 de ani - din care considerați în grupa a II-a de muncă 25 de ani. La 11 septembrie 1993 împliniți vîrsta de 54 de ani. Doriți să aflați cînd puteți să solicitați întocmirea dosarului de pensie.

În conformitate cu prevederile Legii nr. 3/1977 modificată prin Decretul-lege nr. 70/1990, avînd în vedere că ați lucrat 25 de ani încadrat în grupa a II-a de muncă - și pentru fiecare an lucrat în aceste condiții se adaugă cîte 3 luni, dumneavoastră îndepliniți condițiile pentru pensionare în luna septembrie 1994, dată la care puteți să procedați la întocmirea dosarului de pensionare - împlinind atunci vîrsta de 55 de ani. Precizăm că răspunsul nostru este legal în condițiile legislației susținute în prezent.

• Zaharia M. Mihai - Iași, Aleea Decebal nr. 10, bloc X8 - parter, ap. 4

În legătură cu sprijinul pe care ni l-ați solicitat privind stadiul în care se află cererea adresată de dumneavoastră Oficiul de pensii Iași, pentru recalcularea pensiei - la data de 19.03.1992, sub nr. 22412, vă informăm că ne-am adresat d-nei Lupu Margareta în calitate de inspector de specialitate la Oficiul de pensii.

Deși volumul de lucru de la Oficiul de pensii depășește cu mult personalul existent - lucru de altfel recunoscut și de dumneavoastră în scrisoare - am fost impresionați de receptivitatea și rapiditatea verificărilor și informațiilor primite din partea Oficiului de pensii.

Am primit asigurări din partea d-nei Lupu Margareta că în termen de 10 zile începînd de azi, 15.05.1993, veți primi la domiciliu decizia de recalculare a pensiei.

Așteptăm de la dumneavoastră o confirmare în acest sens la telefonul 172557, pentru a reveni și noi cu mulțumiri adresate personalului Oficiului de pensii Iași.

• Concediul plătit pentru îngrijirea copilului pînă la împlinirea vîrstei de un an. Indemnizație - impozitare.

• Ionescu Mihaela, Popescu Iuliana - din Iași doresc să cunoască dacă este legală impozitarea indemnizației de 65 % ce o primesc pentru concediu acordat în vederea îngrijirii copilului pînă la vîrsta de un an.

Răspunsul legal este: indemnizația ce o primesc mamele pentru concediul acordat în vederea îngrijirii copilului - conform Decretului-Lege nr. 31/1990 este supus impozitării.

Conform prevederilor Legii nr. 32/1991 privind impozitul pe salarii - la art. 2, lit. c se prevede că sînt considerate drepturi salariale supuse impozitării "indemnizațiile de orice fel". Ca atare, mamele care au în îngrijire copilul pînă la vîrsta de un an - primind o indemnizație - aceasta urmează a fi impozitată - avînd natura unui drept salarial.

• Societăți comerciale cu capital privat integral autohton; - cu capital străin. Perioadele de scutire de impozit pe profit

În acest domeniu am primit numeroase întrebări de la agenții economici cu capital privat autohton.

Societățile comerciale cu capital privat integral autohton sînt scutite de plata impozitului pe profit, în funcție de domeniul în care își desfășoară activitatea, potrivit prevederilor art. 5 din Legea nr. 12/1991 - astfel:

- unitățile din agricultură, industrie și construcții pentru o perioadă de 5 ani de la data înființării (înregistrării la R.C.);

- unitățile din domeniul exploatării și explorării resurselor naturale, al comunicațiilor și transporturilor, pentru o perioadă de 3 ani de la data înființării;

- unitățile prestatoare de servicii, pentru o perioadă de un an de la data înființării;

- unitățile cu profil comercial pentru o perioadă de 6 luni de la data înființării.

Precizăm următoarele: în cazul în care unitatea plătitoare de impozit își încetează activitatea într-un interval de timp mai mic decît cel pentru care sînt scutite de plata impozitului de la data expirării perioadei pentru care se aplică scutirea de impozit, aceasta are obligația de a vira la buget impozitul pe profit calculat pentru întreaga perioadă de scutire.

Organizațiile de nevăzători și de invalizi, asociațiile persoanelor handicapate și unitățile economice ale acestora, precum și asociațiile de binefacere sînt scutite de plata impozitului pe profit.

• Scutirea de impozit pentru societățile cu capital străin

Potrivit legii nr. 35/1991 - scutirea de impozitul pe profit a societăților comerciale cu participare străină de capital se face în următoarele condiții:

- cele din industrie, agricultură și construcții, pe o perioadă de 5 ani de la data începerii activității;

- cele din domeniul exploatării și explorării resurselor naturale, al comunicațiilor și transporturilor, pentru o perioadă de 3 ani de la data începerii activității;

- cele din comerț, turism, servicii bancare și de asigurare, precum și în orice alte prestări de servicii, pentru o perioadă de 2 ani de la începerea activității.

Din cele prezentate rezultă că, spre deosebire de agenții economici cu capital integral autohton, în cazul societăților comerciale cu participare de capital străin, termenul prevăzut pentru scutirea de impozit pe profit curge de la data începerii efective a activității respective. Fiind vorba de o situație de fapt, această împrejurare se poate dovedi cu orice mijloc de probă, în special cu acte ce probează efectuarea primului act de comerț al societății.

Celelalte aspecte privind încadrarea în perioadele de scutire de impozit pentru societățile cu capital privat autohton susprecizate sînt aplicabile și societăților cu participare străină de capital

Notă: În speranța că răspunsurile și precizările formulate la rubrica noastră vă sînt de folos în activitatea dumneavoastră, așteptăm sugestii și propuneri pentru alte teme ce vă interesează.

Consilier juridic Mina LOZONSCHI

SPORT SPORT

BOX-OFFICE

• Tyson n-a trecut la islamism

Nu cu mult timp în urmă, ziarele americane au anunțat că pugilistul Mike Tyson s-ar fi convertit la islamism. Se mai spunea că Tyson face parte dintr-un grup de 50 de deținuți care studiază Coranul și că ar fi căpătat un nou nume, Malik Abdul Aziz. Numai că Alain Dershovitz, avocatul său personal, a anunțat în timpul unei conferințe de presă: "Am vorbit cu el în această privință și mi-a spus că totul este o minciună; Mike n-a trecut niciodată la islamism!"

• Cel mai bun dintre cei buni

Dacă tot veni vorba de Mike Tyson, să spunem că revista americană de specialitate "The Ring" a consacrat patru pagini cronicii unui meci imaginar între Richard Bowe, actualul campion mondial al greilor, și "Iron Mike", fostul campion. Meciul se încheie, în viziunea autorului, prin victoria înainte de limită a lui Tyson. Aceeași revistă a efectuat o anchetă printre boxeri și antrenori cu privire la rezultatul unui meci - tot imaginar - între campionul mondial al anilor ' 68-' 73, Joe Frazier, și Tyson. 74 % din cei chestionați au "votat" pentru Mike.

• Meciul marilor orgolii

Americanul Terry Norris, campionul mondial (în versiune WBC) al supermijlociilor, a declarat că este gata să-l întîlnească pentru 10 milioane de dolari pe mexicanul Julio Cesar Chavez, campionul lumii la aceeași categorie, dar în versiunea WBA: "Nu am nimic personal cu Chavez, dar mă deranjează faptul că unii îl consideră boxerul nr. 1 al lumii. Pentru că numărul 1 sînt eu!", a spus Norris. Iar Chavez i-a răspuns la fel de... politicos: "Dacă vrea să vadă ce înseamnă o bătaie scră cu moartea, n-are decît să mă provoace. Sînt disponibil!"

• În amintirea lui Joe Louis

La începutul acestei luni, a fost lansată o marcă poștală comemorativă în onoarea lui Joe Louis, campionul mondial al greilor între anii 1930 și 1940. Trebuie menționat că este pentru prima dată cînd serviciul poștal american onorează în acest fel un pugilist profesionist.

Ion C.

Succes de excepție al boxului ieșean

Constantin Velea - campion național de juniori II

• Galele de la Teatrul de vară - o reușită totală •

Pe ringul instalat la Teatrul de vară, sub privirile a numeroși iubitori ai boxului și ale cîtorva VIP din lumea sportului cu mănuși (numele neuitaților campioni Calistrat Cuțov și Alec Năstac sînt, cred, edificatoare), finalele Campionatelor Naționale de juniori I și II la box au reprezentat un real succes organizatoric al mișcării sportive ieșene. (Director O.J.T.S.: prof. Dan Pavelescu, organizator competiții la box: Gheorghe Cișman).

Iată însă că acest succes a fost dublat și de un strălucit rezultat sportiv: Constantin Velea, de la tînăra asociație sportivă C.F.R. Iași (antrenor prof. Nicolae Brînzei), un puncheur teribil pentru categoria sa (48 kg), a devenit campion național la juniori II aducîndu-și toți adversarii întîlniți în stare de knock-down! În finală, contracandidatul nu a rezistat decît o repriză în fața "uraganului" Velea: C. Velea, b.ab. I C. Șerban (A.S.A Cluj).

Tînărul campion are 15 ani, este elev la Școala generală nr. 40 din Iași, practică boxul din 1990 și a fost descoperit de antrenorul Nicolae Brînzei, cel care îl pregătește și în prezent.

"Sînt nespus de fericit pentru cîștigarea acestui titlu care reînnoadă o mai veche tradiție în boxul ieșean. Țin să mulțumesc tuturor celor care m-au ajutat, de la conducerea asociației sportive C.F.R. și liderii sindicali din regională, pînă la sponsorii care nea-u susținut financiar, atît la zona de la Bacău, cît și la finalele de la Iași. Nu mă voi opri aici", a declarat Costică Velea reporterului ziarului "Monitorul". Cu ajutorul antrenorului Brînzei, enumerăm aici pe cei care au contribuit la acest succes: A.S. C.F.R. Iași (pre ințe Ștefan Deciu, președintele secției de box C. Cîndea, vicepreședinte Ion Bîrleanu, secretar Anton Stoica), liderii sindicali Ion Moisuc, Petrică Gireadă și Victor Condurache și, în final, sponsorii fără de care nu se poate face mai nimic astăzi în sport: Romtex S.R.L. (patron Viorel Roman - sponsor principal), S.C. Iași S.R.L., S.C. "Spyropoulos" S.R.L., S.C. "Romvis" S.R.L., S.C. Agroind. Ciurea, S.C. "Popa Cristina", S.C. "Condurat" S.R.L.

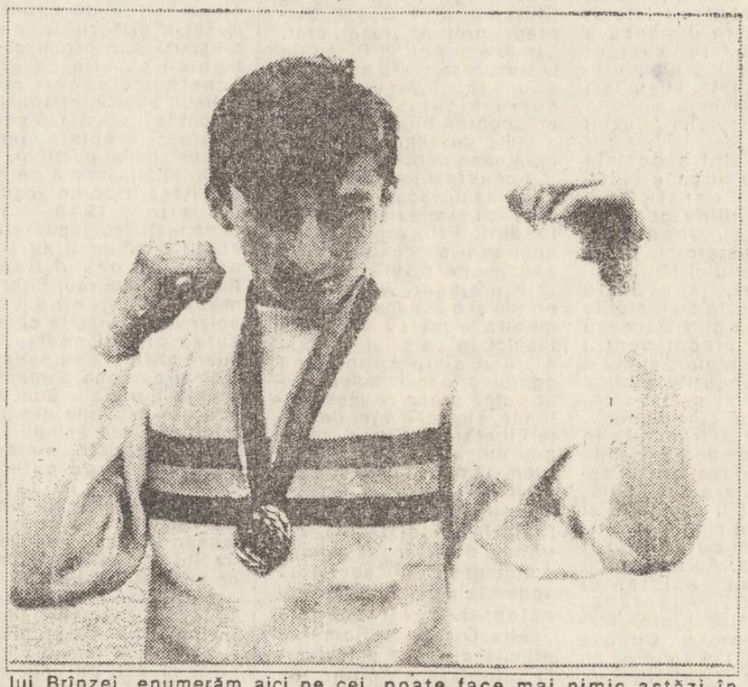

G.I. NICOLAE

Astă-seară la Dijon

Returul finalei Cupei I.H.F. la handbal feminin

În această seară, în localitatea franceză Dijon vă avea loc returul finalei cupei I.H.F. la handbal feminin. Față-n față se vor afla echipa locală - Clubul Sportiv Laic - și Rapid-Mefin București. După cum se știe, în prima manșă, disputată la București, rapidistele au învins cu 28-16 (14-7) și au, deci, șanse foarte mari să cucerească trofeul pus în joc. Partida va începe la ora 21,30 și TVR face eforturi deosebite de a transmite această partidă în direct (pe programul II). Totuși, aseară, la închiderea ediției nu se știa încă dacă acest lucru va fi posibil, deoarece prețul cerut de televiziunea franceză pentru efectuarea transmisiei este exorbitant. Să sperăm că vom reuși să vedem această partidă și - mai ales - să sperăm că minunatele eleve ale antrenorului Tibi Milea vor reuși să ne facă o mare bucurie, intrînd în posesia trofeului. Pentru români ar fi prima cupă cucerită într-o competiție europeană intercluburi după Revoluție, iar pentru handbalistele rapidiste un succes extraordinar, după 29 de ani de așteptare. Să ne amintim că ele au cucerit și Cupa Campionilor Europeni în 1964...

I.C.T.

Memorialul "N. Pufnei" la sabie

Astăzi, 15.05.1993, de la orele 11,00, vor avea loc în Sala Polivalentă întrecerile "Memorialului Nicolae Pufnei" la sabie. În afara unora dintre cei mai buni tineri sabreri de la secțiile de scrimă din țară, vor participa sportivi din Bulgaria și R. Moldova. Nu ne îndoim că reprezentanții secției de scrimă C.S.M.-C.S.S. Unirea din Iași vor avea un cuvînt important de spus!

GIN

Premieră absolută la TVR:

Finala Cupei Angliei la fotbal - Arsenal Londra-Sheffield Wednesday

• astăzi, pe programul 1, de la ora 16,45 •

F.A. Cup este o legendă. Este visul de 121 de ani al tuturor fotbaliștilor britanici, nu numai englezi. Pasiune sau nebunie sînt sentimentele care patronează această întrecere - fiică a celei mai vechi competiții din lume.

A face un istoric al F.A. Cup, consultînd ceva materiale prin părțile esențiale, cu întîmplări, pățanii, furturi, etc. ar însemna să iei spațiul rubricii pentru vreo două săptămîni. Să ne amintim doar începutul și apoi să trecem în revistă recordurile.

Sîntem în 1871. Federația engleză are 9 ani vechime. În timpul unei întîlniri la sediul revistei "The Sportsman", la Londra, pe 20 iulie, secretarul general C.W. Alcock lansează ideea unei competiții "asociată la F.A., la care să participe toate cluburile afiliate", ceea ce va fi prima "F.A. Challenge Cup", devenită apoi F.A. Cup. La 11 noiembrie, M. Kenrick intră în istorie marcînd primul gol al F.A. Cup la meciul Clapham Rovers - Upton Park: 3-0.

A fost perioada victoriilor la "cap sau pajură", urmată de prelungiri "de comun acord", apoi obligatorii, primul fürt al Cupei (1895), recunoscut abia în 1958 (!), prima finală pe Wembley (1923), prima finală cu tricouri numerotate (1933: Everton de la 1 la 11, Manchester City de la 12 la 22!), prima finală televizată (Preston, 1938) sau plasarea Cupei sub patronajul reginei Angliei și al ducelui și ducesei de Kent... Deja ne întindem, așa că ajungem la...

Recorduri. Număr de victorii - Tottenham Hotspur (8) - cluburi. Lord Kinnaird, C.H.R. Wollaston, James Forrest (cîte 5) - jucători.

Participări în finale: Manchester United (7 victorii), Newcastle (6), Arsenal (5), Everton (4) - cîte 11 - cluburi. Lord Kinnaird (5 victorii) - 9 - jucători. Le Major Marindin - 8 - arbitri.

Golgeter pe ediție - Alex Brown (Tottenham, 1901) - 15 goluri.

Golgeter al F.A. Cup - Dennis Law (Huddersfield, M.U., M.C.) - 41.

Cel mai rapid gol în finală - Bob Chatt (Villa, 1895) - sec. 40

Finala cea mai prolifică - 7 goluri, Blackburn - Sheffield W. (6-1, 1890) și Blackpool - Bolton (4-3, 1953)

Victoria cea mai clară în finală: 6-0 (Bury - Derby County, 1903)

Victoria cea mai clară pînă în finală: 26-0 (Preston - Hyde, 1885).

Număr de spectatori: 126.047 (în tribune) - Wembley, 1923; respectiv 2000 -1872 și 1874, la Kennington Oval.

Cel mai tînăr arbitru: K. Hol • 1960 - 35 ani.

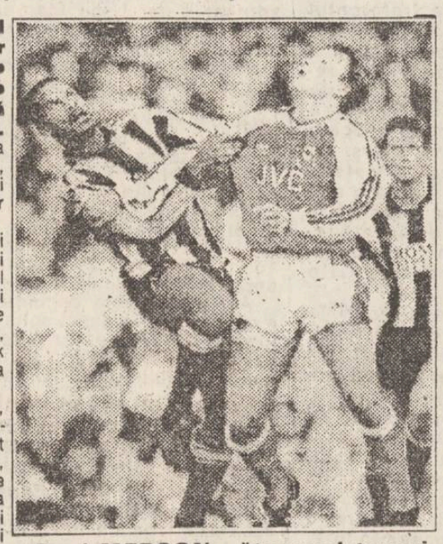

Paul MERSON - "tunarul tunarilor" de la Arsenal

Cel mai tînăr jucător în finală: Paul Allen (West Ham, 1980) - 17 ani și 256 zile.

Cel mai tînăr marcator în finală: N. Whiteside (M.U., 1983) - 18 ani și 18 zile.

Cel mai "lung" meci: Stoke City - Bury (turul 3, 1955) - 5 jocuri și 3 prelungiri.

Cea mai frecventă finală: Aston Villa - W.B. Albion - 3 ori (1887, 1892, 1895).

Brian Robson - singurul căpitan de echipă cu 3 cupe la aceeași echipă: Manchester United.

Nottingham Forest: singura echipă care a disputat meciuri în F.A. Cup în trei țări ale regatului Unit: cu Queen' s Park (Scoția), Linfield (Irlanda de Nord), Cardiff (Țara Galilor).

Astăzi vom urmări, așadar, a 122-a finală: Arsenal - Sheffield Wednesday, ultima mai puțin cunoscută pe plan internațional, dar cu "Magic" Waddle în echipă. Cine va cîștiga? Șubsemnatul merge pe mîna lui Waddle.

G. ANGHEL

"Vom fi arbitrii grupei!"

• interviu cu Herbert Prohaszka - managerul echipei Austriei (II) •

- Din generația dumneavoastră, pe cine aveți aproape?

- În primul rînd, Obermayer, un bun amic, în care am toată încrederea. A fost Sara, fostul meu adjunct, dar nu a obținut licența necesară. Păcat! Pezzey se ocupă de naționala "Under 21".

- Nu aud nimic despre Krankl...

- Este un adevărat personaj, o personalitate "tare". Dar există un conflict între el și Federație, mai ales după eșecul cu Rapid Viena. Sînt, totuși, convins, că într-o zi va fi antrenorul Austriei.

- Deci în Austria, generația 1978-1982 a preluat puterea?

- Este important să ne impunem. Majoritatea antrenorilor sînt bătrîni, mulți rezistă din lipsa concurenței. Noi avem dorința, focul!

- Ce simțeați cînd se vorbea despre Austria ca despre "arbitrul" grupei?

- Îmi venea greu să evaluez poziția noastră în grupă. Pe hîrtie, eram sigur că sîntem a patra în clasament. Dar credeam că asta nu spune mare lucru. Mă gîndeam la Danemarca de la Euro'92 și speram. N-a fost așa cum speram.

- Deci?

- Așa cum se preconiza, vom fi arbitrii grupei, pentru că vom juca și restul partidelor cu toată seriozitatea. Obiectivul nostru de acum este calificarea pentru turneul final al Euro'96 din Anglia.

- Ați pregătit deja un plan de luptă?

- Este foarte simplu: merg pe același nucleu de bază care este abia acum la vîrsta optimă performanței, la care voi adăuga vîrfurile noii generații. Pe unii dintre aceștia i-ați văzut deja: Cerny și Kuhbauer nu au încă 20 de ani. Dar din 1993 pînă în 1996 mai este cale lungă. Adică mulți se pot schimba. Inclusiv eu...

Drumul care duce spre schimbare este lung și periculos. Într-o țară în care selecționerii și selecționații nu pot fi numărați în ultimii ani, va fi lăsat Prohaszka să ducă la bun sfîrșit dificila misiune a reconstrucției deja începute?

Traducere și adaptare
George ANGHEL

Fără comentarii

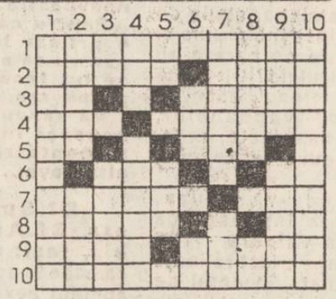

Orizontal: 1) Derivate la curs de analiză. 2) Împărțeala unor fuse (pl.) - Finul Pepelei... potrivit lui Eminescu. 3) Un șmecher ascuns la motel (!) - Efectuează o blocadă submarină 4) Diviziune a coroanei - Bate drumurile... dar nu pe jos. 5) Decis! - Cu capul pe umeri. 6) Culorile vii ale arborilor tropicali (pl.) Măsură elementară pentru aplicarea legii funciare. 7) Vită de soi (pl.) - Intră în vorbă după ce-i cade fisa. 8). Indicativul prezent (inf.) - Casete derulate (!). 9) Prezențe la datorie - Loc păzit cu dragoste. 10) La același nivel cu primarii.

Vertical: 1) Muncă în acord global. 2) În bună dispoziție de șut - Formulare pentru procese verbale 3) Enigmă descifrată la urmă! - Unul mic ce are nevoie de papă 4) Unitatea ce consfințește puterea - Distincție pentru pieile roșii 5). Borduri la nave! - Un oltean cu șapte capete. 6) Șarpe de munte vegetînd pe stînci - Casnici! 7) Buna dispoziție într-o competiție de masă - Înaintaș de excepție în prima reprezentativă națională. 8) Plătește cu jale pentru excesul de curent - Rea de gură! 9) Vin cu apă la gheață (sg.) - Masă întinsă la prova unei nave. 10). Intră în cameră pentru a face poze pe întuneric (pl.)

Dicționar: ARĂ; ERG; ALA; INIE.

Călin Andrei Damian
Soluția careului

Mutări anapoda: Eden; Bar; Ga; Abaca; Ere; Abac; E; Racan; Bec; Cat; Dadaca; A; Erete; Ag; Ca; Araba.

Programul televiziunii române

în perioada 17 - 23 mai 1993

Luni, 17 mai

TVR 1 14.00 Actualități • 14.15 Ora de muzică • 15.00 Didactica • 15.30 Teleșcoală (italiană începători) • 15.45 O sumă de cuvinte • Magazin agricol • 16.30 Portativul preferințelor muzicale • 17.00 Actualități • 17.05 Magazin în limba maghiară • 18.35 Tezaur folcloric • 19.00 Documentar TV • 19.30 Desene animate • **20.00 Actualități** • 20.35 Sport • **20.40 Teatru TV "Operetа" de Witold Gombrowicz** • 22.15 Studioul economic • 23.00 Actualități • 23.15 Repriza a treia.

TVR 2 16.00 TVE Internacional • 16.30 Desene animate: "Nils Holgersson" • 17.00 Actualități • 17.05 Veniți cu noi pe programul doi! • 20.00 Actualități • 20.35 Tradiții • 21.00 TVM Mesager • 21.30 Lumea sportului • 22.00 TV5 Europe • 22.35 Magazin auto-moto.

Marți, 18 mai

TVR 1 7.00 TVM. Telematinal • 10.00 TVR Iași • 11.00 TVR Cluj-Napoca • 12.00 Teatru TV: "Opereta" (reluare) • 13.30 Desene animate • 14.00 Actualități • 14.15 Ora de muzică • 15.00 Didactica • 15.30 Teleșcoală (Olimpiada de limbi străine) • 16.00 Convețuiri-magazin • 17.00 Actualități • 17.05 Medicina pentru toți • 17.35 Șalut, prieteni! (partea I) • 18.35 Starea națiunii - Dialoguri politice • 19.30 Desene animate • **20.00 Actualități** • 20.35 Rosturi, rostiri • 20.40 Sport • **20.45 Film serial: "Midnight Caller" (5)** • 21.45 Universul cunoașterii • 22.35 Salut, prieteni! (II) • 23.20 Actualități • 23.35 Studioul șlagărelor.

TVR 2 16.00 TVE Internacional • 16.30 Desene animate • 17.00 Actualități • 17.05 Studioul de literatură • 18.05 Film serial: "Hotomanul" (SUA, 1964) (7) • 19.05 Sport-studio • 20.00 Actualități • 20.35 Tribuna non-conformiștilor • 21.00 TVM Mesager • 21.30 Studioul muzicii de cameră • 22.00 TV5 Europe • 22.35 Divertisment internațional.

Miercuri, 19 mai

TVR 1 7.00 TVM. Telematinal • 10.00 TVR Iași • 11.00 TVR Cluj-Napoca • 12.00 Video-satelit • 13.30 Desene animate: "Macron I" • 14.00 Actualități • 14.15 Ora de muzică • 15.00 Didactica • 15.30 Teleșcoală (engleză) • 16.00 Repere moldave • 16.30 Repere transilvane • 16.40 Rugby: România-Franța, în C.E. • 18.15 Magazin în limba germană • 19.15 Spectacolul lumii: Egiptul (IV) • 19.45 Desene animate • **20.00 Actualități** • 20.35 Rosturi, rostiri • 20.40 Sport • **20.45 Film serial: "Dallas" (233)** • 21.45 Reflecții rutiere • 22.00 Microrecital Patricia Kaas • 22.15 Studioul economic • 23.00 Actualități • 23.15 Confluențe.

TVR 2 16.00 TVE Internacional • 16.30 Desene animate: "Nils Holgersson" • 17.00 Actualități • 17.05 Ecranul • 17.35 Bijuterii muzicale • 17.55 Convețuiri-magazin • 18.55 Diamond Awards Festival, 1990 (VI) • 19.30 Lumea ideilor • 20.00 Actualități • 20.35 Tradiții • 21.00 TVM. Mesager • 21.30 O viață pentru o idee • 22.00 TV5 Europe • 22.35 Stadion.

Vineri, 21 mai

TVR 1 7.00 TVM. Telematinal • 10.00 TVR Iași • 10.30 Transmisiune a slujbei religioase de sfinții Constantin și Elena • 12.00 Film serial: "Noiiași ai cerului albastru" (6) • 13.00 Descoperirea planetei • 13.30 Desene animate • 14.00 Actualități • 14.15 Ora de muzică • 15.00 Didactica • 15.30 Teleșcoală (engleză americană) • 16.00 Cheia succesului • 16.30 Arte vizuale • 17.00 Actualități • 17.05 Gong! • 17.35 Pro Patria • 18.35 De drag și de voie bună • 19.00 Cultura în lume • 19.30 Desene animate • **20.00 Actualități** • 20.35 Sport • **20.40 Film serial: "Destinul familiei Howard" (69)** • 22.45 Viața parlamentară • 23.15 Campionatul european de gimnastică ritmică • 23.35 Actualități • 23.50 Magazin cinematografic • 0.50 Jazz-fan.

TVR 2 16.00 TVE Internacional • 16.30 Desene animate: "Nils Holgersson • 17.00 Actualități • 17.05 Avanpremieră la Festivalul "Săptămîna internațională a muzicii noi", București '93 • 17.35 Emisiunea în limba germană • 18.30 Campionatul european de gimnastică ritmică • 20.30 Refrene fără vîrstă • 21.00 TVM. Mesager • 21.30 Viața parlamentară • 22.00 TV5 Europe • 22.35 Mondo-muzica.

Sîmbătă, 22 mai

TVR1 9.00 Bună dimineața... de la Sibiu! • 10.00 Actualități • 10.10 Clubul lui Gulliver • 11.00 Film serial pentru copii: "Aventurile lui Black Beauty" (31) • 11.30 Tradiții • 12.00 Alfa și Omega • 13.00 Ora de muzică • **14.00 Ora 25 - Tranzit TV**: Desene animate: "Don Coyote și Sancho Panda" (14.05) • Știri (14.30) • Atlas (14.35) • Topul muzical european • Duplex București - Cluj-Napoca (16.00) • **Comedie: "Familia Simpson" (5)** (17.30) • Teleenciclopedia (19.15) • Actualități (20.00) • Editorialul săptămînii (20.35) • **Film serial "Cascadorul"** (1) (20.40) • Știri (23.10) • **23.15 Film serial: "Midnight Caller"** (14) • 0.10 Varietăți.

TVR 2 16.00 TVE Internacional • 16.30 Desene animate • 17.00 Actualități • **17.05 Film artistic: "Navarro - bancnote însîngerate"** (Franța, 1990) • 18.35 Seară lirică • 19.50 Videoclipuri • 20.00 Actualități • 20.35 Jazz-magazin • 21.00 TVM. Mesager • 21.30 Studioul muzicii contemporane • 22.00 TV5 Europe • 22.35 Varietăți internaționale.

Duminică, 23 mai

TVR 1 9.00 Bună dimineața • 10.00 Actualități • 10.10 Arlechino • 11.00 Film serial pentru copii: "Aventurile lui Black Beauty" (32) • 11.25 Lumină din lumină • 12.30 Viața satului • 14.00 Actualități • 14.10 Poșta TV • 14.25 Videomagazin • 17.30 Emisiune-concurs • 18.00 Festivalul Internațional București '93 • **19.00 Film serial: "Dalins" (234)** • **20.00 Actualități** • **20.40 Film artistic: "Operațiunea Osterman" (SUA, 1983)** • 22.25 Convorbiri de duminică • 22.55 Actualități • 23.10 Maeștrii • 0.10 Nocturna de duminică.

TVR 2 16.00 Desene animate • 16.20 Automobilism. Marele premiu al Statului Monaco - formula 1. Transmisiune directă de la Monte Carlo. Alternativ cu Campionatul european de gimnastică ritmică • 18.30 Serata muzicală TV • 20.00 Actualități • 20.35 Pop-club • 21.00 TVM. Mesager • 21.30 Concertino • 22.00 TV5 Europe • 22.35 Orașe și civilizații.

Datorită lucrărilor pe care le execută ROMTELECOM și RAGC pe Strada Vasile Lupu,

RATC Iași este nevoită să modifice itinerariul traseului de autobuz 27 barat după cum urmează:

Piața Eminescu, Tîrgu Cucu, Podul de Fier, Str. Eternitate, Piața Chirilă, Str. Dr. Savini, Str. Han Tătar - Tătărași Sud.

La întoarcere de la Tătărași Sud se păstrează vechiul traseu.

MICA PUBLICITATE

Anunţurile pentru mica publicitate se primesc NUMAI la sediile din Bd. Copou nr.19, str. Ştefan cel Mare nr.4 (agenţia de turism "Moldavia") şi la sediul redacţiei din str. Smîrdan nr.5

auto - moto

• Vînd urgent şi convenabil Skoda 1000 MB, deteriorată, cu acte. Tel. 136096. (10155)

• Vînd motor Volkswagen 1500 cm.c., reparat. Tel. 126835.

• Producem şi vindem elevator hidraulic auto, 3,5 tf, model german. Tel. 112680, între orele 8,30 - 16,00. (10203)

• Vînd elevator hidraulic auto. Tel. 135920, după ora 20,00, (10303)

electronice

• Vînd televizor color, diagonala 44, video recorder, convenabil. Tel. 104196, 119570, 112199 (10248)

case - terenuri

• Vînd urgent un hectar teren agricol intravilan semănat cu grîu şi porumb în comuna Podu Iloaiei, Iaşi, preţ negociabil. Informaţii - Mocanu Ioan, str. D Cantemir nr. 7 sau telefon 980/40079. (10280)

• Vînd apartament proprietate, 2 camere, în bulevardul Independenţei, cu predare în august 1993. Plata în valută. Răspuns CP-90, C. Vodă.

vînzări

• Vînd bicicleta Pegas Practic. Tel.146586

• Vînd pisică şi pui birmanezi. Tel. 110505. (10290)

• Vînd landou, preţ fix 10.000 lei. Tel. 120435. (10145)

• Vînd chioşc metalic capitonat, 16 mp, prevăzut cu instalaţie sanitară şi grup social. Tel. 154485, 164304. (10236)

• Vindem var, str. Trei Fîntîni (Şos. Bucium - Tomeşti, lîngă serele Vlădiceni). (10213)

• Vînd stupi familii. Stradela Săvescu nr. 1, după ora 16,00. (10281)

• Vînd maşină tricotat manuală. Tel. 129152, între orele 15,00 - 20,00. (10244)

• Vînd urgent şi convenabil canapea fixă, îngustă, veche. Tel. 136096. (10155)

• Vînd maşină de cusut Singer. Relaţii la telefon 135351, după ora 17,00. (10246)

cumpărări

• Cumpăr mărci, franci, lire, şilingi. Tel. 158892. (10285)

închirieri

• Familie tînără, intelectuali, fără copii, căutăm urgent garsonieră (apartament), (semi)mobilată, cu gaze, în Podu Roş, Palat, Tudor Vladimirescu, Gară, Alexandru cel Bun, Copou, pe termen lung. Plata în lei - 15.000 lei, negociabil. Tel. 147241, între orele 16,00 - 19,00.

pierderi

• Pierdut carnet student pe numele Gherghisan Ioana. Îl declar nul. (10154)

oferte servicii

• Filmări video. Tel. 114422. (10134)

• Profesionist, filmări video, montări şi reglaje antene satelit. Tel. 120990. (10217)

• Montez telecomenzi la televizoare color. Tel. 118655. (10243)

• Ofer reparaţii televizoare la domiciliu. Tel. 173998. (10242)

• Căutăm comis-voiajori pentru îndut tablouri. Tel 149686

locuri de muncă

• Angajez cizmari, Complexul T. Vladimirescu, cămin T.11, parter, program 8,00 - 16,00 (10201)

• S.C. SCHIC S.N.C. din Iaşi, str. Grigore Ureche nr. 1-3, angajează prin concurs agent comercial, condiţii de salarizare deosebite, croitor-banzicar, operator calculator, vîrsta maximă 30 ani. Tel. 112424, 142951. (10205)

• Angajăm tonetari. Tel. 172557, între orele 8,00 - 17,00.

• INFOSTART CONSULT S.R.L. anunţă că examenul pentru ocuparea postului de inginer, specialitatea electronist-calculatorist va avea loc pe data de 24-25 mai 1993. Informaţii suplimentare la sediul firmei; telefon 127118.

• Societatea Comercială O.K. IMPEX S.R.L. angajează 3 chelneriţe între 18-25 ani. Concursul va avea loc sîmbătă, 15.05.1993, la ora 16,00, la terasa Rîpa Galbenă. (10218)

• S.C. IULIUS S.R.L. angajează pentru funcţia de vînzătoare tinere cu prezenţă fizică plăcută. Dosarele de angajare trebuie să conţină o fişă personală completată cu datele la zi şi o fotografie tip paşaport. Formularele tip pentru fişa personală le găsiţi la sediul magazinului IULIUS din str. Anastasie Panu (vizavi de Hala Centrală), între orele 10,00 - 13,00. Dosarele se depun la acelaşi magazin în ziua de 16 mai 1993, între orele 15,00 - 16,00. Informaţii suplimentare la telefon 118704. (10222)

• Angajez tonetari, garanţie. Tel. 175630. (10292)

• S.C. TEXTILA S.A. angajează economist. Condiţii: absolvent al I.S.E. specialitatea finanţe-contabilitate. Vechime în specialitate minim 5 ani. Relaţii la telefon 144810/17.

diverse

• Marţi, 18.05.1993, ora 18,00, la Teatrul "Luceafărul" are loc spectacolul muzical în limba germană "Die fromme Hellene" susţinut de artişti din Munchen (Germania). Biletele se găsesc la sediul Forumului Democrat al Germanilor (str. 14 decembrie 1989 nr. 2B, et. 1) vineri, ora 17,00 - 19,00, sîmbătă şi duminică, între orele 10,00 - 12,00. (10286)

• Vindem mijloace fixe de mecanizare şi transport. Licitaţia va avea loc pe data de 25.05.1993, orele 10,00, la sediul S.C. MECON Iaşi S.A. Relaţii la telefon 123318. (10283)

• S.C. MOLDEXIM S.A. Iaşi invită pe cei înscrişi pentru tractoare să le ridice. Relaţii la telefon 137845. (10288)

• Societatea Comercială Moldova Tricotaje S.A. face cunoscut agenţilor economici şi cumpărătorilor intenţia de a majora preţurile şi adaosul comercial datorită modificării preţurilor la furnizorii de materii prime şi materiale precum şi creşterii cursului de schimb valutar. (10291)

matrimoniale

• Italian patron office import-export diamante, pietre preţioase şi aur, absolut singur înăuntrul sufletului, necăsătorit, stare materială foarte bună, 48 ani, cu spiritul încă tînăr, prezentabil, de o fidelitate absolută, nebăutor, nefumător, maximă seriozitate, caut exclusiv domnişoară/doamnă tînără, frumoasă, afectuoasă, 20/35 ani, chiar şi divorţată, interesată de cunoaşterea mea doar în scopul unei căsătorii din dragoste. Scrietemi, ataşînd o fotografie. Adresa mea: Camerin Giorgio, Via San Salvatore 33/F, Valenza (AL), Italia, tel. 0131/953117. NB. Telefonare non serve, non voglio! Scrievetemi tassati-vamente in italiano, non importa errori, per foto intendo faccia, fronte e profilo, intera persona, in piedi, fronte e profilio, la descrizione deve esser dettagliata piu'possibile, e'inutile scrivere senza i requisiti richiesti. la lettera verra' cestinata. Se dopo i tempi tecnici postali non ricevete riposta, la riposta vi e'gia stata da'a e'negativa non solecitate grazie. Tutto si fera'per corrispondeza fino alla mia decisione d'incontro.

felicitări

• Astăzi, scumpa noastră mamă, Marian Georgeta, prinde în buchetul vieţii al 51-lea bujor. Îţi stau alături, cu toată dragostea, la această fericită aniversare, soţul Neculai, copiii - Nelu, Costel, Doina şi Gabi, nurorile Angelica şi Cristina, ginerele Dan şi mult iubitele nepoţele Giorgiana, Iulica, Andreea şi Andrada. Cu toţii îţi sărutăm mîinile şi îţi dorim multă sănătate, fericire şi numai bucurii alături de noi. "La Mulţi Ani" (10247)

condoleanţe

• Colectivul Serviciului laborator din cadrul S.C. TEPRO S.A. este alături de colega lor Naumcieff Georgeta la durerea pricinuită de stingerea din viaţă a tatălui. Sincere condoleanţe. (10289)

• Locatarii blocului 259 Sucidava sînt alături de familia Plopan în clipele grele de adîncă suferinţă provocate de pierderea fiului Bogdan-Constantin. Sincere condoleanţe. (10287)

• Colegii de serviciu transmit sincere condoleanţe şi sînt alături de doamna Silvia Moraru la greaua încercare datorată pierderii tatălui. Dumnezeu să-l odihnească! (10220)

comemorări

• Cu nemărginită durere, amintim că azi, 16 mai se împlineşte un an de cînd a plecat dintre noi NECHIFOR ANDY GEORGIAN. Te vom plînge mereu. Bunicii (mamaia şi tataia). Lacrimi şi flori. (10284)

TELEFOANE UTILE

• SALVARE: 961
• POMPIERI: 981
• POLIŢIE:
Inspectoratul Judeţean - 146666, 140020, 146840; Municipiu - 146850; Serviciul Circulaţie - 140070.
• AGENŢIA CFR: 147673
• INFORMAŢII GARĂ: 146333
• AUTOGARĂ: 146587
• AGENŢIA TAROM: 115239
• INFORMAŢII AEROPORT: 178126
• STAŢII PECO:
Baş Ceauş - 176865; Aurel Vlaicu - 175812; Bucium - 132891; Crişan - 112182; Păcurari - 164142; Sărărie - 147482.
• DISPECERATE.
RA Gaz-Metan - 141737; RA Apă-Canal 142451; Renel - 145037, deranjamente - 147070; Termoficare - 141956; RA Locuinţa - 112434; Telefoane - Deranjamente - 921; Protecţia mediului - 147010.
• GARDA FINANCIARĂ: 112851, 112427
• ADMINISTRAŢIA FINANCIARĂ: 143030
• NOTARIAT: 147574
• TRIBUNAL: 146300
• PROCURATURĂ: 146630
• CAMERA DE COMERŢ: 117757
• CENTRUL MILITAR JUDEŢEAN: 146370
• HOTELURI:
Moldova - 142225; Traian - 143330; Unirea - 142110; Sport - 137817.
• POLICLINICA CU PLATĂ: triaj informaţii - 117244.

monitorul
FLORIN FLORESCU
redactor şef
DAN RADU
redactor şef adjunct
Tudor Agavriloaei - secretar general de redacţie
EVENIMENT: Toni HRIŢAC (şef-secţie), Eduard Calotă, Mihaela Cănănău, Vasile Cojocariu, Cătălin Croitoru, Mona Dirţu, Dumitru Filimon, Valentin Gheorghiţă, Cristian Hanganu, Septimiu Sărăţeanu, Adina Scutelnicu, Ovidiu Scutelnicu, Vali Ştirbu.
POLITIC: Radu Meşniţă, Cristian Racu.
ECONOMIE: Alin Tocan, Costel Stroescu.
REPORTERI SPECIALI: Cornel Cristoiu, Dorin Popa.
SPORT: G.I. Nicolae, Leonard Cănănău, G. Anghel, Victor Grădinariu, I.C. Teodor.
REDACTOR DE SERVICIU: Ion N. Oprea.
GRAFICĂ: Lucian Amarii.
DIVERTISMENT: George Pînzaru.
RECLAMĂ-PUBLICITATE: Daniel Sîrbu, Cătălina Ailiesei, Liliana Cozma, Maria Vornicu.
CULEGERE-TEHNOREDACTARE COMPUTERIZATĂ: Cornelia Agavriloaei; Cerasela Cîrimpei, Petronela Macovei, Florin Pavel, Liliana Signeanu, Mihaela Spineanu.
OVIDIU ŞIMONCA - redactor şef adjunct MONITORUL - EXPRES
Cristina Popescu - director de programe RADIO NORD-EST.
Livia Susanu - editor NORD-EST PRESS.

EDITOR
NORD-EST s.r.l.
Director general
ALEXANDRU LĂZESCU
Director literar-artistic
FLORIN ZAMFIRESCU
Director onorific
AUREL LEON
Director comercial
CEZAR CALUSCHI
Manager: Gabriel Rusu
ADRESA REDACŢIEI:
Str. SMÎRDAN nr.5
Tel. 17.25.57 (centrala)
Fax: 14.32.24
ABONAMENTELE se pot face la orice oficiu poştal din ţară. MONITORUL figurează în catalogul pseses interne la poziţia 838.
Tiparul executat la S.C. DOSOFTEI S.A. Iaşi

S.C. NORD-EST s.r.l.
prin
CENTRUL DE PRODUCTIE COMPUTERIZATA
realizează matriţe pentru tipar înalt şi tipar offset
cărţi reviste pliante
cărţi de vizită hîrtii cu antet **invitaţii** formulare tipizate
totul în regim de urgenţă şi în condiţii grafice deosebite
Relaţii la sediul cotidianului MONITORUL, str. Smîrdan nr. 5, tel. 17.25.57 - interior 26, fax 14.32.24 zilnic între orele 10.00-20.00
Echipa sa realizeze publicaţiile dvs. stă la dispoziţie

S.C. VINIA S.A.
Urmare a evoluţiei preţurilor la materiile prime şi materiale din ţară şi din import,
S.C. VINIA S.A.
anunţă cumpărătorii cu privire la intenţia de majorare a preţurilor cu rdicata la băuturile alcoolice cu 65%

societatea comercială
CONSART sa
Iaşi B-dul Copou nr. 3
vinde la LICITAŢIE publică
utilaje, materiale şi piese de schimb disponibile.
Relaţii suplimentare se pot obţine la sediul societăţii, telefon 146220, int. 295.
Licitaţia va avea loc la sediul S.C. CONSART S.A. în ziua de 27 mai 1993, ora 10.

6600 Iaşi Str. Sărărie nr. 6
Telfax 004-098-116118
tel 004-098-118704
IULIUS
Firma IULIUS prin magazinele sale din
Str. Anastasie Panu Bd. Ştefan cel Mare
oferă
pantofi sport chinezeşti
toate culorile - preţ 2730 lei

Flori de măr - Festival studenţesc de folclor

În zilele de miercuri 12 şi joi 13 mai, oraşul nostru a fost gazdă a unui prestigios spectacol de muzică şi dansuri populare la care au participat studenţi-artişti amatori - din 14 centre univesitare, inclusiv din oraşul Chişinău.

Eveniment cultural de o aleasă ţinută artistică, el se înscrie în cadrul celei de-a III-a ediţii naţionale a unor asemenea manifestări.

În seara zilei de miercuri (orele 19,00), orchestra Casei de Cultură a Studenţilor din Iaşi, sub conducerea muzicală a dirijorului Marinică Botea, deschide spectacolul cu melodia "Trandafir de la Moldova" care declanşează concomitent un ropot de aplauze a celor aproximativ 1000 de spectatori de toate vîrstele care iau parte la Festival.

Dl. Emilian Marcu explică celor prezenţi semnificaţia acestui Festival sponzorizat de Ministerul Tineretului şi Sportului şi avîndu-l ca principal organizator pe domnul Octavian Turcu; Ministerul Culturii - reprezentat de Vasile Fornea şi I.Popescu, reprezentant al Comitetului internaţional de Organizare a festivalurilor folclorice.

În cuvîntul său, domnul Emilian Marcu a spus, printre altele, insistînd asupra necesităţii păstrării acestor bijuterii naţionale (cîntecul şi jocul popular) că "în eventualitatea unui holocaust mondial, ferească Dumnezeu, noi tot am fi identificaţi ca naţiune prin remanenţa acestor expresii incofundabile ale spiritualităţii româneşti".

A vorbit apoi compozitorul şi dirijorul Constantin Arvinte din Bucureşti care a participat în calitate de consilier al Confederaţiei Ansamblurilor de Folclor, fiind totodată şi fondatorul primei ediţii a Festivalului la care ne referim.

În calitate de specialist, domnia sa a continuat ideea d-lui E. Marcu, arătînd că întreaga noastră creaţie muzicală cultă îşi are sorgintea în creaţia populară. La noi, continua dînsul, nu se poate vorbi de un clasicism muzical în sensul propriu al cuvîntului ... noi nu am avut un Bach, un Haydn, un Mozart sau un Beethoven. De aceea întreaga noastră muzică cultă (Enescu, Jora, P. Constantinescu ş.a.) s-au alcătuit opusurile pe baza acestui fragment al sensibilităţii neamului care este melosul popular românesc. Plecînd de la acestă tezâ viabilă, domnia sa a insistat asupra necesităţii cunoaşterii "dinăuntru" a folclorului nostru muzical, mai ales de către tineretul nostru studios. Folclorul nostru muzical este un Etern al spiritualităţii româneşti, îşi încheia cuvîntul Constantin Arvinte, după care a urat deplin succes tuturor formaţiilor participante.

Urmează apoi, în succesiune, producerea pe o scenă improvizată(?), mai precis pe caldarîm, a tuturor formaţiilor. Doar orchestra a beneficiat de un mic podium.

Debutează formaţia gazdă a C.U. Iaşi alcătuită din două grupări, una a Casei studenţilor şi cealaltă a Inst. Agronomic. Prima grupare, sub conducerea muzicală a lui Marinică Botea a cărui orchestră a sunat foarte bine şi avîndu-l dept maestru coregraf pe Florinel Nicoară (nu există nici o legătură de rudenie cu subsemnatul), prezintă un grup de opt perechi de dansatori. Remarcăm "Capra" interpretată de băiaţi, un dans (l-aş numi liric) al fetelor şi, împreună, fete şi băieţi, horă rusească, dans, german...

Gruparea Inst. Agronomic impresionează prin simplitatea costumului popular şi acurateţea dansului: conducerea muzicală - Antonel Creţu; coregraf St. Neagu.

După care îşi vor face apariţia în ordine:

- C.U.Tg. Mureş cu formaţia "Primăvara" care, pe lîngă dansuri ardeleneşti de pe Tîrnave, prezintă şi două soliste vocale în formare...

C.U.-Craiova cu formaţia "Doruleţul" cu doi soliştişi dans şase perechi.

C.U. Ploieşti cu formaţia "Muntenia" care pigmentează desfăşurarea spectacolului. La sfîrşitul prezentării acestei formaţii, domnul E. Marcu chiar face o remarcă nu lipsită de humor cum că românul joacă pînă îi sar încălţările din picioare. De fapt, nu era vorba de altceva decît că unei gingaşe studente din Ploieşti îi lipseau pantofii, dansînd în ciorapi. I s-o fi rupt un toc sau nu i-a avut de loc.

Spectatorii vor aplauda cu sinceritate, pe rînd, formaţiile C.U. din Petroşani, "Mîndra", din Piteşti, "Vatra" din Chişinău din păcate, băieţii din Chişinău aveau costum mai degrabă cazăcesc decît românesc, din Suceava, "Arcanul", care prezintă cel mai lung program, din Braşov, "Junii Braşovului", din Bucureşti, "Doina", ş.a.

Ca o părere generală, atît a specialiştilor, dar şi în urma reacţiilor spectatorilor, deşi nu a fost un concurs, s-au detaşat formaţiile din Iaşi, Tg.Mureş, Bucureşti. Dacă despre cea din Iaşi am dat mai multe detalii la început, voi face cîteva remarci privind formaţia "Doina" din Bucureşti, care, e adevărat, are şi cele mai vechi "state de plată" în planul producţiei artistice populare. Sub conducerea muzicală a domnului Ghe. Leasă şi a coregrafului Ioan Gubernicu, studenţii bucureşteni s-au ridicat la nivelul profesionalismului. Pe lîngă unduirile dansului dîmboviţean, acestă formaţie de opt perechi a prezentat şi un minunat periplu de dansuri dobrogene, mai ales că C.U. Constanţa a lipsit de la această ediţie a Festivalului. Nu este doar opinia mea, ci şi a maestrului C. Arvinte şi a domnului Ciubotaru de la Consiliul de Creaţie al judeţului Iaşi, privind valoarea formaţiei "Doina" din Bucureşti.

În concluzie, miercuri seara, un spectacol feeric de sunet, dans şi lumină sub cerul liber, în plin centru al Iaşului. Iar joi, a a urmat ziua a doua a Festivalului, care s-a desfăşurat pe scena Casei de Cultură a studenţilor, cu un conţinut diferit, chiar dacă mai restrîns ca spaţiu, dar la fel de atrăgător.

Constantin NICOARĂ

CARNETUL ZILEI

SÎMBĂTĂ, 15 mai 1993
DUMINICĂ, 16 mai 1993

✝ **Sîmbătă: Cuv. Pahomie cel Mare; Sf. Ahile.**

✝ **Cuv. Teodor Sfinţitul şi Eufimia.**

VREMEA

va fi în general instabilă, cu cerul variabil la noros. Pe alocuri se vor semnala ploi ce vor acea şi caracter de aversă, însoţite de descărcări electrice. Vîntul va sufla slab la moderat, cu unele intensificări izolate din sector sud-est. Valorile maxime vor oscila între 17 şi 22 grade iar cele minime între 6 şi 11 grade. **(Eugen Mihai PANIANOPOL Centrul de Prevedere a Vremii Bacău)**

TELEVIZIUNE

Sîmbătă, 15 mai

TV1 9.00 Bună dimineaţa! • 10.00 Actualităţi • 10.10 Şapte note fermecate • 11.00 Film serial. "Aventurile lui Black Beauty" • 11.30 Tradiţii • 12.00 Alfa şi Omega • 13.00 Ora de muzică • **14.00 Tranzit TV - ora 25**: Desene animate • Ştiri • Atlas • Topul muzical european • Film documentar • Fotbal: Arsenal Londra - Sheffield Wednesday • **Comedie: "Familia Simpson"** • Teleenciclopedia • Actualităţi • Editorialul săptămînii • **Film artistic: "Caracatiţa"** • Concursul internaţional de muzică uşoară "Eurovision '93".

TV2 15.55 Recomandări din program • 16.00 TVE Internacional • 16.30 Desene animate • 16.50 Film artistic: "Vestul neîmblînzit" • 18.35 Seară lirică • 20.00 Actualităţi • 20.35 Jazz-magazin • 21.00 TVM • 21.25 Handbal feminin.

Duminică, 16 mai

TV1 9.00 Bună dimineaţa • 10.00 Actualităţi • 10.10 Arlechino • 11.00 Film serial pentru copii: "Aventurile lui Black Beauty" • 11.25 Avanpremiera TV • 11.30 Lumină din lumină • 12.30 Viaţa satului • 14.00 Actualităţi • 14.10 Poşta TV • 14.25 Video-magazin • 17.30 Învingătorul • 18.00 La Blaj, pe Cîmpia Libertăţii • **19.00 Film serial: "Dallas" • 20.00 Actualităţi • 20.35 Sport • 20.45 Film artistic: "Hazardul inimii"** • 22.25 Convorbiri de duminică • 22.55 Actualităţi • 23.10 Maeştrii teatrului românesc • 24.00 Nocturna de duminică.

TV2 15.55 Recomandări dn program • 16.00 TVE Internacional • 16.30 Desene animate • 17.00 Actualităţi • 17.05 Serata muzicală TV • 19.30 Oraşe şi civilizaţii • 20.00 Actualităţi • 20.35 Pop-Club • 21.00 TVM • 21.30 Concertino • 22.00 TV5 Europe • 22.35 Mondo-muzica.

TVR IAŞI

Sîmbătă pr.1, orele 7,00 - 9,00 Telex; Sport; Festivalul de folclor "Flori de măr"; Lumea într-o picătură; Reportaj de la Sala Sporturilor; Killer Queen; Inventii şi inventatori; Invitaţi în studio: Brînduşa Axinte; Din amintirile unui veteran; Invitatul emisiunii; Desene animate; Dedicaţii muzicale.

Sîmbătă, pr.1, orele 9,00 - 10,00 "Bună dimineaţa de la Iaşi" Ediţie specială cu participarea extraordinară a grupului "Divertis".

Sîmbătă, pr.II, orele 10,30- 14,55 Telex ; Weekend-magazin: Am filmat pentru dumneavostră; Lumea într-o picătură; Univers S.F.; Magic mix: Gyuri Pascu; Desene animate; Muzică populară; Top ITV; Sport; Invitaţi în studio; Muzică italiană; Festivalul de folclor "Flori de măr": Film artistic "Cei doi misterioşi"; Fascinaţia muzicii.

Duminică, pr.2, orele 9,00 - 14,55 Telex: Weekend magazin: Agenda culturală; Am filmat pentru dumneavoastră; Monumentele naturii; Invitatul emisiunii; Sport; Lumea într-o picătură; Desene animate; Parada vedetelor; Telecineunivers; Sărbătoriţii săptămînii; Iaşi - oraş necunoscut; Video Fashion; Jack spintecătorul; Dedicaţii muzicale.

TELE M

7,00 Avanpremieră • 7,05 Film pentru copii (Bătaie la patru pumni, II) • 7,30 "Iaşii între legendă şi adevăr" (Biserica 40 de Sfinţi, I) • 7,55 Publicitate • 8,00 Telemedicina • 8,30 Edilii oraşului • 9,35 Publicitate • 9,40 Tele'M - Ştiri • 10,00 Fereastre către suflet • 10,05 Publicitate • 10,15 Închiderea programului.

RADIO IAŞI

Sîmbătă, 15.05.1993 8,00 Buletin de ştiri • 8,10 Dimineţile noastre • 9,00 Planeta copiilor • 10,00 Buletin de ştiri • 10,05 Sunetul muzicii • 11,00 Fotbal div. A • 12,00 Buletin de ştiri • 12,10 Fotbal div. A • 13,00 Radiojurnal • 13,15 Bijuterii instrumentale • 13,30 Meridiane culturale • 14,00 Corespondenţa radio de muzică uşoară • 14,30 Jurnalul artelor • 15,00 Onoare şi patrie • 16,00 Radiojurnal • 16,15 Tinerete, tinerete • 18,00 Corespondenţa radio de muzică populară • 19,00 Ştirile serii • 19,10 Vedete ale muzicii uşoare româneşti • 19,40 Gînduri creştine • 20,00 Expomelodii • 21,00 Radiojurnal-Sport • 21,20 Constelaţia lirei • 21,30 Muzică de dans.

Duminică, 16.05.1993 8,00 Buletin de ştiri • 8,10 Dimineţile noastre • 9,00 Satul românesc • 10,00 Buletin de ştiri • 11,30 Corespondenţa radio de muzică uşoară • 12,00 Corespondenţa radio de muzică populară • 13,00 Radiojurnal • 13,15 Anunţuri şi muzică • 13,30 Muzica eterna • 14,30 Orele muzicii • 16,00 Radiojurnal • 16,15 Perpetuum duminical • 19,00 Buletin de ştiri • 19,05 Perpetuum duminical • 20,00 Romanţe şi cîntece de neuitat • 21,00 Radiojurnal-sport • 21,00 Constelaţia lirei • 21,30 Clubul melodiilor.

CINEMATOGRAFE

• **VICTORIA** (Tel.112502): 10 - 20 mai 1993, orele: 9; 11; 13; 15; 17; 19 **"Commando"**, producţie SUA, 1985, thriller cu Arnold Schwarzenegger, orele: 9;11;13;15;17;19.

• **REPUBLICA** (Tel. 114327): 10 - 13 mai 1993, orele : 9; 11; 13; 15; 17; 19 **"Pedeapsă capitală"**, producţie SUA, 1987, thriller cu Nick Nolte;. 14-20 mai 1993: **"Vraciul din junglă"**, producţie SUA, 1991, film de aventuri cu Sean Connery şi Lorraine Bracco, orele: 9;11;13;15;17;19.

• **COPOU** (Tel. 145738): 10 - 16 mai 1993, orele: 9; 11; 13; 15; 17; 19 **"Patul conjugal"**, producţie România, 1992, film politic satiric.

• **DACIA** (Tel. 164740): 10 -16 mai 1993, orele: 9; 11; 13; 15; 17; 19 **"Amintire perfectă"**, producţie SUA, 1990, thriller SF cu Arnold Schwarzenegger.

• **TINERETULUI** (Tel. 117178): **"Onoare şi glorie"**, producţie Hong Kong, 1992, film poliţist cu Cynthia Rothrock, orele: 9; 11; 13; 15; 17; 19

Pe 30 iunie vor expira licenţele provizorii de emisie pe canalul 2 al TVR

La data de 30 iunie vor expira aşa-numitele "licenţe provizorii" de emisie pe canalul 2 al Televiziunii Române acordate posturilor private de televiziune. L-am întrebat pe dl. Mircea Socolov, director al Direcţiei teritoriale de radio-televiziune Iaşi, ce se va întîmpla cu acele posturi de televiziune care nu au reuşit să-şi procure emiţătoare proprii în prima parte a acestui an. "Cred că după data de 30 iunie Consiliul Naţional al Audiovizualului va organiza o licitaţie pentru spaţiile disponibile de pe canalul 2 al Televiziunii Române. Nu ştiu sigur dacă aşa se va întîmpla şi nici nu ştiu ce posturi se vor prezenta la acest concurs pentru că această informaţie nu o am din surse oficiale, ci am aflat-o din ziare", a afirmat dl. Socolov.

Directorul Direcţiei de radio-televiziune a apreciat că, organizînd această licitaţie, "Consiliului Naţional al Audiovizualului îşi cam depăşeşte atribuţiile" pentru că scoate la concurs spaţii de emisie care nu-i aparţin. După opinia d-lui Socolov, această anomalie se datorează legislaţiei care reglementează acest domeniu: "Legea audiovizualului a ieşit din Parlament foarte proastă - asta este realitatea - pentru că împleteşte atribuţiile Consiliului Naţional al Audiovizualului cu cele ale Ministerului Comunicaţiilor, de care aparţinem noi".

În mod normal, consideră dl. Socolov, Consiliul Naţional al Audiovizualului ar trebui să se ocupe numai de acordarea prin concurs a licenţelor pentru posturile solicitante, partea de emisie urmînd a fi asigurată de Ministerul Comunicaţiilor.

Mona DÎRŢU

CONCURS CU 10 TALOANE TALON 6

marele premiu: UN FRIGIDER plin cu mîncare şi băutură

Numele şi prenumele _____

B.I. seria ___ nr. _____

Adresa: _____

_____ tel. _____

ÎN FRIGIDER VOM GĂSI: carne de porc şi de vită (muşchi, cotlet, mînzat etc. - în congelator), Salam de Sibiu, salam de vară, brînzeturi, conserve de carne şi de fructe exotice, băuturi extrafine (aperitive, creme-desert, vinuri renumite, şampanie, cutii de bere, sucuri naturale etc.), lapte, zarzavaturi proaspete, şerbeturi, ouă şi MULTE ALTELE

Produsele din carne sînt oferite în exclusivitate de către firma **S.C. TAMAZ-FRIGOCARNE S.A.**

REGULAMENTUL CONCURSULUI

În fiecare zi, începînd de luni, 10 mai '93, în cotidianul "Monitorul" se va tipări cîte un talon de concurs, numerotat de la 1 la 10. Dumneavoastră nu trebuie decît să decupaţi cele zece taloane, să completaţi citeţ datele personale şi să depuneţi taloanele la sediul redacţiei. La depunere veţi primi un număr de concurs, pe baza căruia aveţi dreptul să participaţi la tragerea la sorţi care va desemna cîştigătorul frigiderului plin cu mîncare şi băutură.

ATENŢIE! Se va tipări şi un TALON-JOCKER, care poate înlocui oricare din cele zece taloane care vă lipseşte. Pe lîngă Marele Premiu (frigiderul plin cu mîncare şi băutură) se vor oferi şi importante cîştiguri în bani şi obiecte.

UN SET COMPLET DE TALOANE - O ŞANSĂ REALĂ DE CÎŞTIG!

Deşi nu se numără printre oraşele grav poluate

La Iaşi se depăşeşte zilnic limita maximă admisă a unor noxe din aer şi apă

Deşi Iaşul nu este printre cele 12 oraşe ale ţării considerate "problemă" în ceea ce priveşte nivelul poluării chimice a apei şi aerului, totuşi există şi aici indicatori de calitate ai factorilor de mediu care depăşesc limitele maxime admise.

În Iaşi, pentru înregistrarea principalelor noxe urmărite la nivelul întregii ţări (dioxidul de sulf, dioxidul de azot şi amoniacul), există o reţea de supraveghere şi determinare zilnică a concentraţiilor acestora în aer: Ciric, Copou, Nicolina şi C.U.G. Stabilirea acestor puncte a fost determinată pe baza a două criterii: amplasarea principalilor trei agenţi economici poluanţi ai Iaşului ("Fortus" - la sud-vest, "Antibiotice" - la vest şi CET Holboca - la est) şi predominanţa circulaţiei atmosferice, care, în această zonă, este de la nord-vest la sud-est.

Pentru ziua de ieri, de exemplu, Agenţia pentru Protecţia Mediului Iaşi a înregistrat următoarele valori ale concentraţiei de produşi poluanţi:

- amoniac: maxim în Copou (44 micrograme/mc), minim la C.U.G. (5 micrograme/mc);
- NO_2: maxim în Copou (9 micrograme/mc), minim la Ciric şi Nicolina (1 micrograme/mc);
- SO_2: maxim în Copou (2 microgr./mc), minim la Ciric şi Nicolina (1 microgr./mc).

Valoarea maximă admisă a acestor noxe este de 100 micrograme/mc.

Cea mai importantă poluare pe care o suportă locuitorii Iaşului este cea provocată de pulberile eliberate în atmosferă de CET Holboca şi de "Fortus", foarte bogate în oxizi de fier, de sulf şi alte reziduuri de ardere. Astfel, limita maximă admisă de sedimentare este de 17 g/mp/lună şi ea este depăşită în proporţie de 80% la măsurătorilor şi determinările efectuate lunar.

În ceea ce priveşte poluarea apelor Iaşului, aceasta este datorată faptului că Bahluiul (de la Iaşi la Jijia) şi Jijia (pînă la Prut) sînt considerate bazine colectoare deschise. Practic, atît Bahluiul cît şi Jijia nu sînt doar poluate ci, pur şi simplu, degradate de deversările tuturor agenţilor economici şi ale apelor menajere din Iaşi.

De fapt, există şi acea staţie de epurare de la Dancu, dar care, din păcate, nu funcţionează corespunzător. Mai mult decît atît, în această privinţă se înregistrează un paradox: datorită oxigenării insuficiente a membranei microbiologice de epurare, microorganismele care ar trebui să "mănînce" substanţele organice din apa poluată mor şi, în acest fel, apa pleacă din staţia de epurare mai bogată în reziduuri microorganice şi mai încărcată bacteriologic decît la intrare.

Pentru îmbunătăţirea performanţelor acestei staţii de epurare ar fi necesare circa 2-3 miliarde de lei, însă, după împărţirea bugetului, aceasta a primit numai 3 milioane lei. În această situaţie, nu ne rămîne decît să sperăm că oraşele de pe dreapta şi de pe stînga Prutului, care se alimentează cu apă din acest rîu, să fie populate cu locuitori foarte rezistenţi şi foarte calmi.

Eduard CALOTĂ

HOROSCOP

• **VĂRSĂTOR** (20 ian. - 18 febr.): Acest sfîrşit de săptămînă va fi dominat de obligaţii sociale. Trebuie să le faceţi faţă, căci vă pot fi de folos în viitor.

• **PEŞTI** (19 feb. - 20 mart.): Nu vă veţi simţi cu adevărat deconectat(ă) decît la sfîrşitul zilei, care se anunţă destul de obositoare. Unele probleme ce par mărunte vă vor da bătaie de cap.

• **BERBEC** (21 mart. - 20 apr.): Este necesar să acordaţi mai mult timp odihnei, altfel riscaţi să nu mai faceţi faţă solicitărilor. O zi propice accidentelor, de care este bine să vă feriţi.

• **TAUR** (21 apr. - 20 mai): Încăpăţînarea vă poate duce la ratarea acestui week-end. Nu vă mai faceţi sînge rău din orice şi veţi vedea că vă veţi simţi mai bine.

• **GEMENI** (21 mai - 21 iunie): Cel mai bine pentru dumneavoastră ar fi să vă dedicaţi familiei, pe care aţi cam neglijat-o în ultima perioadă. Acţiunile mai dificile nu prea au şanse de reuşită astăzi.

• **RAC** (22 iun. - 22 iul.): Astăzi veţi avea posibilitatea să purtaţi o conversaţie interesantă cu unele persoane. Folosiţi acest lucru şi în interesul dumneavoastră, măcar pentru a cîştiga mai multă simpatie.

• **LEU** (23 iul. - 22 aug.): Un sfîrşit de săptămînă mai degrabă plictisitor, dar odihnitor. De fapt, acesta este cel mai important lucru, în perspectiva săptămînii încărcate ce urmează.

• **FECIOARĂ** (23 aug. - 22 sep.): Se pare că doriţi să mai schimbaţi ceva în modul dumneavoastră de viaţă şi de aceea aşteptaţi cu nerăbdare începutul săptămînii viitoare. Pînă atunci, găsiţi-vă ceva util de făcut.

• **BALANŢĂ** (23 sep. - 22 oct.): Nu mergeţi prea departe cu visurile. Acestea sînt frumoase dar nefolositoare şi vă fac să pierdeţi timpul pe care l-aţi putea folosi în cu totul alte scopuri.

• **SCORPION** (23 oct. - 21 nov.): Nici astăzi nu aţi scăpat de obligaţii. Ar trebui însă să mai renunţaţi la unele din ele, dacă doriţi să aveţi mai mult timp pentru dumneavoastră.

• **SĂGETĂTOR** (22 nov. - 21 dec.): O zi favorabilă ieşirilor sau distracţiilor de orice fel. Dacă veţi aşeza destinderea pe primul plan, veţi rămîne cu amintiri excelente despre acest sfîrşit de săptămînă.

• **CAPRICORN** (22 dec. - 19 ian.): Nu sînt excluse unele cîştiguri materiale şi sînt de asemenea posibile unele veşti care vă vor aduce noutăţi îmbucurătoare despre unele persoane.

CALENDAR THEBAIC

Sîmbătă, 15 mai 1993

Astăzi se naşte o persoană cu o fire blîndă, liniştită. Bărbatul are cîteva reuşite notabile, însă nu se ridică deasupra unei existenţe modeste şi cîteodată nici nu doreşte aceasta. Femeia este înţelegătoare şi apreciată de cei din jurul ei. Are oroare de certuri şi firea ei paşnică o recomandă ca pe o mamă şi soţie ideală.

ASTĂZI CITIM

Cele mai frumoase fete de la "Unirea"

În pagina 7, cîntăreaţa Gabriela Rosu mărturiseşte că-i place ca bărbat primarul Constantin Simirad.

Fostul ministru al agriculturii, Petre Mărculescu şi Victor Surdu, preşedinte P.D.A.R. au chefuit la Iaşi, la nunta inginerului Titi Jescu, de la "Vinia" S.A. Victor Surdu şi-a dat în petic, cîntînd spre distracţia sălii, la microfon în limba italiană *(pagina 5)*

expres monitorul

SĂPTĂMÎNAL 8 PAGINI - 30 LEI Nr. 16 - 15-21 mai 1993

S-a pocăit Adela, fiica şefei Oficiului Farmaceutic ieşean

Adela Petrea (pe de axil şi-a descoperit păcatele de neiertat şi face totul ca să le ispăşească. Fustele scurte, rochiile aeriante, pantofii le-a dăruit săracilor (p.3)

Adela îşi opreşte foştii prieteni pe stradă cerîndu-le acum iertare pentru micile răutăţi din copilărie.

Scandalos

buletine de Iaşi contra mii de lei

Milionarul Pascal e un fost infractor

Înainte de 1989, ADRIAN PASCAL, multimilionarul ieşean, promitea buletine de Iaşi, contra unor mari sume de bani. A fost judecat şi condamnat. Fostul escroc a devenit peste noapte milionar. Acum o lună el s-a însurat cu domnişoara Coralia Cotet (28 de ani) care s-a trezit dintr-odată mamă, soţie şi bunică. Recent ea a fost avansată preşedinte al Clubului de Handbal "Aura", proprietatea familiei Pascal. (pagina 3)

Un bioenergetician a ghicit cine a prădat casa directorului de la ROMTELECOM

De vreo cîteva luni prin Iaşul nostru umblă nişte vorbe, potrivit cărora, dl. Alexandru Gagea, directori general al ROMTELECOM ar fi avut astă-toamnă un mare necaz. Nişte bandiţi i-au vizat domiciliul, au scotocit bine prin casă şi au furat o grămadă de bani. Însă, gura lumii a exagerat, toată povestea asta şi se zvoneşte că hoţii au venit la domiciliul d-lui Gagea în amiaza-mare, cu un camion, l-au încărcat în saloane, cu tot ce le-a picat sub ochi şi au şurubărit imediat uşile şi au început să acoată din casă mobila, aragazul, frigiderul, maşina de spălat, covoarele, televizorul şi tot ce li s-a părut lor că li miroase. Se mai spune că vecinii l-au întrebat pe tînărul în salopetă: "Ce se întîmplă mă domnişor? De ce cărăţi mobila domnului director?", iar bandiţii ar fi răspuns cu seninătate că ei nu ştiu nimic de nimic în glas: "Dom' astică nu ştii că dom nul director se mută la vilă?" Vecinii ar fi căscat gura şi au dat din cap în semn că înţeleg la efortul cum vine treaba: se mută. Începînd să povestească cîte şi mai cîte despre cum a fost de la sluţă cînd l-a întîmpinat cu racheta "Cum adică domnul Gagea să vă mutaţi dumneavoastră şi să nu ne sunaţi pe noi?" Dar asta ar fi o altă poveste care poate cîndva o să o spun şi pe aceea. Dl. Alexandru Gagea a plecat larg şi ne-a spus că într-adevăr este un mare deconfortabil *(continuare în pagina 5)*

MONITORUL EXPRES

BIBLIOTECA CENTRALĂ UNIVERSITARĂ

Luni, 17 mai 1993 Anul III Numărul 112 (569) 8 PAGINI - 50 LEI

cotidian de informaţii

Monitorul

Programul de întrerupere a apei calde în municipiul Iaşi

De azi, CET Iaşi începe revizia la sistemul de distribuţie a agentului termic în municipiul Iaşi. În consecinţă, în cartierele oraşului nu va curge apă caldă timp de aproape două săptămîni. Această revizie generală se face anual pentru verificarea amănunţită a sistemului de distribuţie. Anul acesta acţiunea se va încheia pe data de 13 august şi pînă atunci, toate cartierele vor rămîne, pe rînd, cîte două săptămîni, fără apă caldă. Datele publicate simbătă de cotidianul nostru, în legătură cu programul de întrerupere a apei calde, au fost preluate de la serviciile administraţei locale, care nu aveau sistematizate corect magistralele ce vor fi întrerupte în vederea reviziei. Astăzi revenim cu date corecte, furnizate de CET Iaşi.

Revizia sistemului de termoficare pe anul 1993

Apa caldă va fi oprită pe magistrale, conform datelor:

- **17-28 mai - Magistrala 5, zonele Păcurari, Canta, Alexandru cel Bun, Dacia, Moara de Foc**
- **31 mai -11 iunie - Magistrala 3, zonele Tătăraşi, Grădinari, Metalurgie**
- **14-25 iunie - Magistrala 1, zonele Podu Roş, Cantemir, Mircea cel Bătrîn**
- **28 iunie-9 iulie - Magistrala 4, Zona Nicolina II, Bularga, Frumoasa**
- **12-23 iulie - Magistrala 2, zonele Centrul Civic, Tudor Vladimirescu**
- **2-13 august - oprire totală**

(Informaţii furnizate de ing. Radu Luca, şef serviciu tehnic-exploatare CET Iaşi)

"Dictatorul" de la Scoala 15 contraatacă

Fostul director al Şcolii 15, dl. Constantin Prunianu, intenţionează să acţioneze în judecată Inspectoratul Şcolar Judeţean

Într-unul din numerele trecute ale ziarului nostru (sîmbătă, 8 mai), relatam o stare de fapt creată la Şcoala nr.15, şi anume eliberarea din funcţia de director al şcolii a d-lui Prunianu "pentru stilul dictatorial şi stresant", după cum suna memoriul trimis de majoritatea învăţătorilor din şcoală, cît şi pentru alte nereguli în serviciu. Această stare de fapt a luat proporţii, transformîndu-se într-un conflict, care, alimentat şi de nedumerirea infantilă (poate) a d-lui Prunianu, riscă să se termine în instanţă.

Din toate acuzaţiile aduse de ISJ, care au dus şi la eliberarea din funcţie a d-lui Prunianu, fostul director a respins sistematic, frază cu frază, fiecare afirmaţie acuzatoare, nerecunoscînd nici una ca fiind adevărată.

Dl. Prunianu crede că inspectoratul, mai precis inspectorul general adjunct, dl. Bostan, are ceva personal împotriva sa. Constantin Prunianu intenţionează, după cum ne-a declarat d-lui, să acţioneze ISJ în instanţă deoarece eliberarea sa din funcţie a fost făcută abuziv, fără nici un temei, totodată invitîndu-ne la noile alegeri ce vor desemna noul director al Şcolii 15, unde crede că va fi reales.

În tot acest timp, scoala nu a rămas fără conducere. În locul lui Prunianu a fost numită director cu delegaţie d-na Maria Cojocaru, pînă la următoarele alegeri, care au avut loc vineri, 14.05.1993. Alegerile s-au desfăşurat prin vot secret, pe două secţiuni: director al şcolii şi director adjunct. Fiecare dintre cei 40 de învăţători şi profesori prezenţi trebuiau să scrie pe o coală de hîrtie două nume de profesori pentru funcţia de director şi două pentru funcţia de director adjunct.

După primul tur de "scrutin", au fost propuneri pentru 8 profesori, cu un număr maxim de voturi (26) pentru d-na Constanţa Tudorache.

Prunianu se afla pe locul trei în clasamentul propunerilor, cu un nr. de 12 voturi, după Neculai Lazăr, care avea 16 voturi Constanţa Tudorache a refuzat politicos funcţia, mulţumind totodată colegilor pentru gest şi astfel lăsînd loc lui Neculai Lazăr şi Constantin Prunianu pentru mult dorita funcţie de director.

Aceste două propuneri vor merge la ISJ unde, în urma unei analize atente a activităţii fiecăruia, se va desemna directorul.

Un fapt unic probabil în istoria alegerilor de directori l-a constituit refuzul categoric al tuturor profesorilor prezenţi pentru funcţia de director adjunct. La replica în forţă a d-lui Prunianu, inspectorul general adjunct Bostan a declarat că în cazul în care a greşit este gata să răspundă pentru aceasta, mai mult, îşi va face eliberarea din funcţia de inspector general adjunct, dar crede că nu va fi cazul.

Adrian INDERJOSCHI

Vineri, la discoteca "Metro-Pizza"

BĂTAIE CA ÎN FILME ÎNTRE ARABI

Patronul Silviu Lesner riscă să fie dat afară din complexul Tudor Vladimirescu

La numai o lună de la inaugurarea oficială a Discotecii Metro-Pizza din Complexul studenţesc Tudor Vladimirescu, au început să apară neînţelegeri între cei doi asociaţi: Silviu Lesner, patronul firmei Metro Company pe de o parte, şi sindicatul facultăţilor de profil electric, proprietarul spaţiului discotecii, reprezentat de Laurenţiu Axinte (liderul de sindicat) şi Viorel Tarevici (preşedintele discotecii), pe de altă parte. Contractul încheiat între cele două părţi (sub patronajul Universităţii Tehnice "Gh. Asachi") exprimă odată cu încheierea acestui an de învăţămînt şi conţine mai multe puncte. Totuşi, în afara contractului au mai existat şi înţelegeri verbale, "pe încredere", cum ar fi funcţionarea unităţii Metro-Pizza simultan cu programul de discotecă.

Prima încălcare a acestei înţelegeri s-a produs în vacanţa de iarnă a studenţilor, cu ocazia Crăciunului. Deşi rămăsese stabilit că în Ajunul Crăciunului se organizează Miss Metro, personalul discotecii urmînd să rămînă în Iaşi şi să asigure desfăşurarea programului, patronul Metro-Pizza, Silviu Lesner, a spart uşa pupitrului tehnic şi - fără a ţine cont că pizza nu se face cu tranzistoare şi circuite integrate - a stricat toată partea de comandă a instalaţiei de lumini.

Cu totul altfel au stat lucrurile în noaptea de Înviere (17/18 aprilie) din acest an. Se hotărîse anterior acestei date că într-o asemenea împrejurare, cînd toată suflarea creştină românească se pregăteşte pentru una dintre cele mai mari sărbători religioase ale anului, nu are sens să se facă program de discotecă. Cu toate acestea, patronul Silviu Lesner a spart efectiv uşa de la pupitrul tehnic (unde se află întreaga aparatură) şi a făcut discotecă în acea noapte.

Aceste două evenimente au fost punctate destul de des cu bătăi ca-n filme, iscate între studenţii arabi. Ultima dintre ele a avut loc vineri seară şi a fost ultima picătură pentru reprezentanţii sindicatului "Electro". De altfel şi preţurile crescute artificial în D.M.P. îi face pe studenţii români să se simtă umiliţi pe lîngă străinii preferaţi de patronul Silviu Lesner pentru sumele pe care "le sparg" zilnic la bar.

Sîmbătă agenţii Protguard au efectuat un control "la sînge" şi în discotecă au intrat numai cei ce aveau carnete de student precum şi studenţii străini cunoscuţi ca fiind liniştiţi. În replică, dl. Silviu Lesner a închis barul şi a strîns mesele, ridicîndu-i pe cei care ocupaseră deja locuri. În asemenea condiţii, DMP a funcţionat doar ca discotecă, în schimb fiind foarte mult spaţiu, atmosfera a fost mai destinsă.

Preşedintele discotecii, Viorel Ţarevici, ne-a spus că este posibil ca Metro să-şi închidă porţile din Complexul Tudor Vladimirescu, Clubul "Electro" continuîndu-şi activitatea cu program normal de discotecă şi nu mini-bar.

Radu MEŞNIŢĂ

Noile preţuri la carne

În urma negocierii cu producătorii, s-au stabilit noile preţuri la carne, care intră în vigoare începînd cu luni, 17 mai:

- CARNE DE PORC preţ minim 750 lei/kg (calitatea a II-a) şi maxim 2700 lei/kg (muşchiulet);
- CARNE DE VITĂ preţ minim 850 lei/kg (calitatea aII-a) şi maxim 2900 lei/kg (muşchiulet)
- CARNE DE GĂINĂ 640 lei/kg şi 1300 lei /kg (piept)

Aceste preţuri sînt ale producătorilor, cele de desfacere incluzînd şi adaosurile comerciale.

Programul TEMPUS în domeniul Biofizicii Medicale

În perioada 18-21 mai a.c., prof. dr. Jean Olivier Peyrin, şeful departamentului de Biofizică şi Medicină Nucleară, Facultatea de Medicină, Universitatea Claude Bernard, Lyon şi dr. Liliane Peyrin director de cercetări, CNRS, Lyon vor prezenta 3 cursuri şi 4 conferinţe în cadrul programului Tempus la Universitatea de Medicină şi Farmacie "Gr.T.Popa" Iaşi. Temele abordate sînt din domeniul Radiobiologiei, Medicinei Nucleare şi sistemului adreno-simpatic. O conferinţă de interes mai larg se va referi la "Iradierea umană: efecte patologice şi radioprotecţie". Această temă va fi prezentată miercuri 19 mai, de la orele 16,30 în amfiteatrul Rectorat al U.M.F. "Gr.T.Popa" Iaşi.

Francisc Vaştag a cîstigat titlul de campion mondial la box

Ieri seară, s-a disputat în oraşul finlandez Tampere, ultima gală a Campionatului mondial de box pentru amatori. O performanţă deosebită a realizat pugilistul român Francisc Vaştag, care în finala categoriei 71 de kg. l-a întrecut la puncte pe cubanezul Angel Duvergel, intrînd în posesia centurii de campion mondial. Această performanţă, coroborată cu medaliile de bronz cucerite de Marcelică Tudoriu şi Vasile Nistor, a făcut ca delegaţia României să ocupe locul 3 în clasamentul general pe naţiuni.

Ion C. TEODOR

ŞI ASTĂZI CUMPĂRĂM

monitorul expres

S-a pocăit Adela, fiica şefei Oficiului Farmaceutic ieşean

Adela îşi opreşte foştii prieteni pe stradă cerîndu-le scuze, iertarea pentru micile răutăţi din copilărie.

Scandalos

buletine de Iaşi contra mii de lei

Milionarul Pascal e un fost infractor

Cele mai frumoase fete de la "Unirea"

Fostul ministru al agriculturii, Petre Mărculescu şi Victor Surdu, preşedinte P.D.A.R. au chefuit la Iaşi, la nunta ingenerului Titi Jescu, de la "Vinia" S.A. Victor Surdu şi-a dat în petic, cîntînd, spre distracţie sălii, la microfon limba italiană (pagina 5)

Înainte de 1989, ADRIAN PASCAL, multimilionarul ieşean, promitea buletine de Iaşi, contra unor mari sume de bani. A fost judecat şi condamnat. Fostul escroc a devenit peste noapte milionar. Acum o lună el s-a însurat cu domnişoara Coralia Cotet (28 de ani) care s-a trezit dintr-odată mamă, soţie şi bunică. Recent ea a fost avansată preşedinte al Clubului de Handbal "Aura", proprietatea familiei Pascal. (pagina 3)

Un bioenergetician a ghicit cine a prădat casa directorului de la ROMTELECOM

MONITORUL EXPRES

Nemaiavînd fonduri de la fostul UTC

Fundaţia pentru Tineret Iaşi cheltuie banii statului fără nici o jenă

1.200.000 lei pentru un spectacol care a durat 38 de minute

Înfiinţată de preşedintele Ion Iliescu în scopuri electorale, ca şi celelalte fundaţii de acest gen din ţară (la 11 mai 1990) Fundaţia pentru Tineret din Iaşi continuă să cheltuiască nesăbuit banii oferiţi cu prea multă generozitate şi credulitate de Ministerul Tineretului şi Sportului. Deşi au trecut trei ani de la înfiinţarea ei, Fundaţia ieşeană nu a lăsat nimic bun în urma sa. După ce a cheltuit milioanele Comitetului Judeţean Iaşi al UTC, după ce a constituit o societate comercială (Meridian SRL) falimentară, acum toacă banii statului de pomană în timp ce conducerea se schimbă odată cu schimbarea fiecărui anotimp.

În tot acest timp, de ochii lumii, tinerii din Fundaţia pentru Tineret organizează acţiuni ieşinate, fără nici o prică la public, numai ca să se afle în treabă. Ultima acţiune de acest gen s-a chemat "Babuzduk Club" şi a vrut să fie un fel de concurs gen "Tip-top minitop" pentru copii. Ea s-a desfăşurat între 1 şi 4 aprilie anul curent, la acţiune participînd doar 40 de persoane din 120 prevăzute. Au fost invitaţi 27 de persoane din Basarabia din care doar 13 au fost copii, iar restul adulţi. De la Suceava au mai venit 13 persoane din care doar 6 erau copii. Invitaţii au fost cazaţi la hotelul Moldova şi au servit masa la restaurant. Spectacolul, desfăşurat în sala Teatrului "Luceafărul", a durat doar 38 de minute, dovedindu-se a fi un fiasco total. Pentru aceste 38 de minute, organizaţia Catharsis, care face parte din Fundaţia pentru Tineret şi este condusă de Alin Lupu, a cheltuit nici mai mult nici mai puţin decît 1.200.264 lei. Pentru a primi aceşti bani, Fundaţia, prin pilele de la Bucureşti, a făcut presiuni mari asupra d-lui Dan Pavelescu, preşedintele Oficiului Judeţean pentru Tineret şi Sport, oficiu care coordonează în judeţ sumele trimise de Ministerul Tineretului şi Sportului.

Defalcarea acestor cheltuieli "babuzdukeşti" duce automat la descoperirea cîtorva escrocherii. De exemplu, Ioan Leonte, fostul preşedinte al Fundaţiei pentru Tineret (ce a urmat la conducere după Cristian Chiriac) şi-a achitat pe 5 aprilie 1993, din banii ministerului, debitul de cazare pe care îl avea la Hotelul Moldova în sumă de peste 200.000 lei, fiind un locuitor permanent al hotelului. De asemenea, VOX T.SRL (Moldova) a eliberat organizaţiei Catharsis o chitanţă de 80.000 lei reprezentînd, chipurile, publicitate pentru această acţiune. Şi s-ar mai putea da încă multe alte exemple. Pe banii statului, trei zile la rînd, tinerii din Fundaţia pentru Tineret ieşeană au mîncat şi au băut. După aceea, au început între ei certurile şi lupta pentru putere. Dar despre acestea cu altă ocazie.

Vali ŞTIRBU

REZULTATELE TRAGERII LOTO DE IERI, 16 mai

19 38 16 47 26 14

Fond de cîştiguri: 9.077.736 lei, plus report la categorie 3.882.099 lei

REZULTATELE CONCURSULUI PRONOSPORT DE IERI, 16 mai

I. 1; II. 1; III. x; IV. 1; V. x; VI. 1; VII. 2; VIII. x; IX. x; X. x; XI. 1; XII. x; XIII. x.

Fond de cîştiguri: 124.500.185 lei

Doi directori sînt slabi la trasul cu puşca

Ieri, 16 mai, la cabana Cotul Morii, care aparţine Asociaţiei Judeţene a Vînătorilor şi Pescarilor Sportivi, a avut loc examinarea a peste 100 de candidaţi pentru permisul de port-armă. Proba "de foc" a constat în împuşcarea talerelor aruncate de o catapultă specială. Cei care nu au nimic comun cu activitatea de vînătoare s-au lovit de această probă, care impunea multă răbdare şi mai ales multă îndemînare.

În urma testărilor, au fost admişi 74 de participanţi, dintre care am remarcat pe Vasile Cîtea, campionul României la box profesionist şi pe Cristian Nenu, fiul fostului comandant al poliţiei judeţene Iaşi. Nu aceleaşi lucruri putem spune şi despre Ion Ciutea, directorul RENEL Iaşi şi Pavel Zaharia, directorul hotelului Moldova care au reuşit cu mare greutate să "spargă" discul de ceramică aruncat de catapultă.

"Încercăm să atragem cît mai multe persoane în rîndurile asociaţiei noastre, a declarat dl. Nae Mîndru, secretarul A.J.V.P.S. Zilele trecute am amendat peste 20 de persoane care braconau în zonă, acţiunea a fost făcută în colaborare cu agenţii Protguard".

Cu această ocazie am aflat că un vînat de mică dimensiune intră în posesia vînătorului care i-a aplicat lovitura mortală, pe cînd la un vînat mare proprietarul este cel care a tras primul, lovind animalul. De asemenea, vă putem informa că un vînător al cărui cîine recuperează animale ce erau considerate ca fiind pierdute primeşte drept recompensă jumătate din vînatul recuperat. **(O.S.)**

Mare esec al diplomatiei românești

Radovan Karadjici, liderul sîrbilor bosniaci, a refuzat să se întîlnească la Liubliana cu Ion Iliescu

Ieri seară, la Liubliana, în capitala Sloveniei, de la ora 19, ora României, urma să aibă loc o convorbire între președintele Ion Iliescu și liderul sîrbilor bosniaci, Radovan Karadjici. La întîlnire urma să participe și președintele Sloveniei, Milan Kucean. La ora 18,50, cînd toți fotoreporterii așteptau nerăbdători să-și declanșeze blitzurile pentru fotografierea sosirii lui Radovan Karadjici, s-a anunțat că liderul sîrbilor bosniaci nu se va mai prezenta la întîlnire. Nu s-au făcut cunoscute motivele refuzului acestui contact diplomatic.

Această întîlnire a președintelui Iliescu cu Karadjici urma să fie punctul forte al deplasării președintelui României în fosta Iugoslavie. Se făceau speculații, în special de presa de la București, că domnul Ion Iliescu poate juca rolul unui arbitru în fosta Iugoslavie, ținînd cont și de aparenta neutralitate pe care o afișa guvernul de la București, față de conflictul din Bosnia-Herțegovina. Se sconta și pe bunele relații romano-sîrbe, din păcate, Radovan Karadjici nu l-a apreciat pe președintele Iliescu drept un interlocutor viabil, în stare a lumina hățișurile crizei iugoslave, neprezentîndu-se la întîlnire. Absența liderului sîrb denotă o lipsă de considerare pentru președintele Iliescu.

Pînă la ora 22, cînd am scris aceste rînduri, nu avem cunoștință de vreo scuză formulată de Radovan Karadjici, față de absența de la convorbiri. Diplomația românească suferă un eșec rușinos și semnificativ. Pentru soluționarea crizei din fosta Iugoslavie, Ion Iliescu e un pion neimportant.

Anterior acestei întîlniri care n-a mai avut loc, Ion Iliescu se comportase foarte conformist, declarînd doar că trebuie aplicat planul de pace Vance-Owen. În rest, el nu venise cu nici o soluție concretă pentru aplanarea conflictului. Ion Iliescu s-a dus în Slovenia ca un școlar cu lecția nepregătită. Acolo oamenii trec printr-o mare tragedie și nu se poate doar cu zîmbete și vorbe de lemn să oprești un conflict acutizat, pentru care Occidentul și Rusia n-au găsit nici o soluție timp îndelungat. Ion Iliescu a fost sancționat cu asprime, pentru slabele informații cu privire la Bosnia și pentru lipsa de orizont politic în politica externă. Duritatea refuzului lui Karadjici de a participa la întîlnirea cu președintele României aproape l-a umilit pe Ion Iliescu, în poziția sa de șef de stat.

Ovidiu ȘIMONCA

Procesul grupului Ilașcu

Vor fi iar cuști de fier la Tiraspol?

• Snegur a fost nevoit să se întîlnească cu liderii separatiști •

Mîine, la Tiraspol va avea loc cea de-a treia ședință a procesului intentat de autoritățile transnistrene celor șase membri ai Frontului Popular Creștin și Democrat - Ilie Ilașcu, Alexandru Leșco, Petru Godiac, Teodor Petrov-Popa, Alexandru Ivanțoc, Valeriu Harbuz. Ei sînt acuzați de "activități teroriste" și de uciderea unuia dintre liderii separatiștilor.

Cei șase deținuți români au fost supuși la diferite presiuni fizice și psihice pe tot cursul anchetării, iar în sala de judecată au fost aduși în ambele cazuri în cuști de fier, sub pretextul protejării lor.

Deși judecarea se face de către organele unei autorități ilegale (autoproclamata "republică nistreană"), conducerea Republicii Moldova a avut întîlniri, recent, cu liderii de la Tiraspol, luîndu-se în discuție și problema celor șase deținuți. Această problemă a fost abordată și în cadrul recentei întîlniri dintre Mircea Snegur și Boris Elțîn.

Avînd în vedere influențele Rusiei în această privință și prezența celei de-a XIV-a armate ruse pe teritoriul Moldovei, se așteaptă ca aceste întîlniri să influențeze în mod pozitiv soarta celor închiși. Totuși, în pofida eventualelor urmări pozitive, un fapt negativ rămîne: conducerea de la Chișinău a fost obligată de fapt să trateze de la egal la egal cu liderii de la Tiraspol. Dincolo de orice declarații, este un eșec de proporții al echipei președintelui Snegur. Încă unul, în dificila desfășurare a acestui conflict.

Lucian POSTU

Regele Mihai este întîmpinat cu entuziasm la Universitatea din Toulouse

Printre auditori s-au aflat și 30 de tineri universitari români din București și Iași

La Universitatea din Toulouse, Regele Mihai a evocat responsabilitatea Occidentului față de Europa de Est, în preîntîmpinarea instabilității grave care o amenință. Privitor la România, Regele Mihai a insistat asupra atitudinii de angajament constructiv pe termen lung, de parteneriat vigilent pe care Occidentul trebuie să o adopte față de România. Regele Mihai a recomandat în mod special puterilor occidentale să evite cu orice preț izolarea României pe plan internațional. Regele Mihai a recomandat Statelor Unite să acorde țării noastre clauza națiunii celei mai favorizate. Regele a explicat în continuare că impasul în care se află țara noastră se datorește lipsei de legitimitate reală de care suferă puterea actuală. Legitimitatea democratică nu o aduce numai votul cetățenilor, ci și istoria și tradițiile unui popor, a explicat Regele Mihai, continuînd: "o monarhie poate uneori reprezenta cea mai bună garanție pentru salvarea democrației"

Discursul Regelui Mihai a fost salutat cu entuziasm de cei 800 de studenți și universitari aparținînd Universității din Toulouse. Sala s-a sculat în picioare și a aplaudat timp de mai multe minute, lucru foarte rar în mediul universitar. Printre participanți s-au aflat 30 de profesori și asistenți de la Academia de Studii Economice din București și Universitatea "Al.I.Cuza" Iași, aflați în stagiu la Toulouse.

Armata a 14-a a Rusiei se va retrage din Transnistria numai după stabilirea statutului politic al zonei

Această informație a transmis-o președintele Elțîn domnului Mircea Snegur, aflat sîmbătă la Moscova

Sîmbătă la Moscova președintele Moldovei, Mircea Snegur, s-a întîlnit cu președintele Rusiei Boris Elțîn care au analizat Acordul de principiu asupra rezolvării pașnice a conflictului din Transnistria convenit de 21 iulie 1992. Cei doi președinți și-au exprimat satisfacția față de modul cum forțele de menținere a păcii la care participă Rusia și Moldova precum și batalioanele ale așa-zisei republici nistrene și-au îndeplinit misiunea în zona de securitate creată în scopul dezangajării părților beligerante. Președintele Rusiei a salutat un acord între părțile în conflict privind căile de rezolvare a situației din stînga Nistrului. Acest acord creează bază legală pentru repartizarea competenței și sferei de responsabilități ale părților, în vederea determinării unui statut special pentru regiunea Transnistria integrată în Republica Moldova.

În ceea ce privește retragerea trupelor rusești din zona Transnistrei cei doi președinți au repetat poziția comună potrivit căreia retragerea armatei rusești va fi sincronizată cu rezolvarea politică a statutului zonei de peste Nistru. A fost abordată problema deținuților politici de la Tiraspol (grupul "Ilașcu") dar președintele Elțîn și Snegur au făcut apel la autoritățile locale din zona de conflict să dea dovadă de înțelegere pentru cei arestați vara trecută și să transfere aceste cazuri Supreme a Republicii Moldova. Potrivit Agenției de Presă REUTER, după întîlnirea de la Moscova, președintele Mircea Snegur a declarat presei că "soluționarea crizei nistrene nu este prea departe". Moldova își va păstra integritatea și indivizibilitatea". **(BBC)**

FSN își va schimba numele în Partidul Democrat Român

Petre Roman, președintele FSN, a declarat sîmbătă la București că acest partid își va schimba numele la Convenția Națională programată la sfîrșitul lunii mai. FSN se va numi Partidul Democrat Român, pentru a exprima mai bine ruptura între FSN și FDSN și deosebirile ideologice evidente ce separă aceste două partide. **(NEP)**

Accidentele rutiere - a patra cauză de deces în rîndul populației

Accidentele rutiere reprezintă o problemă majoră de sănătate publică. O statistică făcută la nivel național arată că accidentele rutiere sînt catalogate ca fiind a patra cauză de deces, în general, și a doua în ceea ce privește decesul prematur. De asemenea, s-a constatat că din totalul internărilor, 8% sînt bolnavi spitalizați ca urmare a unor accidente. Anual, sute de persoane mor din aceeași cauză, iar o altă parte se găsește în situația de incapacitate temporară de muncă. Din datele preluate de la Poliție, Institutele de medicină legală, precum și din registrele de consultații s-a observat că în lunile septembrie - octombrie se înregistrează cei mai mare număr de accidente cu urmări deosebit de grave. Aceleași statistici arată că numărul bărbaților accidentați este mai mare decît cel al femeilor, vîrsta acestora fiind între 29-39 ani. Marea majoritate a accidentaților necesită îngrijiri în mai multe unități spitalicești, o parte a acestora decedînd pe drum. Din multitudinea cazurilor urmărite, s-a constatat că nu atît transferul bolnavului de la un spital la altul poate conduce la deces, cît mijlocul de transport neadecvat cu care se realizează. De aceea este necesar, în fiecare oraș, un centru de traumatologie situat într-o poziție centrală, prevăzut cu secții multidisciplinare, incluzînd: chirurgie, ortopedie, neurochirurgie, terapie intensivă, transfuzii și chirurgie maxilo-facială. De asemenea, este necesară înființarea unei linii telefonice pentru comunicare și solicitare de autosanitare și cadre care să poată oferi un prim ajutor competent.

Un rol important în prevenirea accidentelor rutiere îl constituie și instruirea populației în acest sens.

(Datele au fost prelucrate și furnizate de către Inspectoratul de igienă și sănătate publică și de Laboratorul de medicină socială).

Mihaela CĂNĂNĂU

Corneliu Coposu, președintele PNȚCD, ripostează

"E stupid să fim acuzați de corupție, noi care nu am guvernat nici măcar un ceas"

După ce FDSN-ul a criticat marți "Mișcarea pentru România" pentru refacerea mișcării legionare, vineri, dl. Oliviu Gherman, președintele FDSN, a acuzat opoziția de orchestrarea campaniei de corupție.

Domnul Oliviu Gherman a menționat că "opoziția s-ar face vinovată de acte de corupție".

Sîmbătă noaptea, la postul de radio BBC, domnul Corneliu Coposu, președintele PNȚ-CD, a calificat în felul următor afirmațiile liderului FDSN: "Consider că afirmațiile domnului Gherman sînt stupide. Încercarea de a arunca pe spinarea opoziției vinovăția pentru toate greșelile impardonabile făcute de Guvern este un obicei pe care l-am verificat. Nu există apă în București, e de vină Coposu. Nu primim clauza națiunii celei mai favorizate, e de vină Coposu. Există poate oameni stupizi care pot să creadă aceste afirmații aberante. Convenția Democratică nu a guvernat țara această nici un ceas, de la Revoluție încoace. Nimeni din partidele opoziționiste, integrate în Convenția Democratică nu a cerut și nici nu a obținut nici un fel de concesii, case la șosea, nici firme particulare. Nu s-a implicat cu nimic în economia națională. Aceste ieșiri acuzatoare ale FDSN împotriva opoziției se referă la faptul că și partenerii politici ai FDSN au intrat în opoziție. Opoziția a păstrat o atitudine de distanțare față de scandalul corupției, însă a sesizat întotdeauna existența acestei corupții, care rînd pe rînd iese la iveală. Nimeni din Convenție nu-l cunoaște pe generalul Gheorghe Florică, fostul șef al Gărzii Financiare

Cînd nu e apă în București, ei sînt de vină? - se întreabă Corneliu Coposu.

Această acțiune trebuia începută mai devreme. Aceste denunțări ale unor persoane sus puse din aparatul guvernamental trebuiau făcute cînd șeful Gărzii Financiare era încă în funcție. Opinia publică românească are dreptul să cunoască portițele prin care se irosesc fondurile publice", a încheiat Corneliu Coposu, președintele PNȚ-CD

Fundația SOROS pentru o societate deschisă — OPEN SOCIETY FUND — București · Cluj · Timișoara

Soros Foundation for an Open Society

FUNDAȚIA SOROS PENTRU O SOCIETATE DESCHISĂ

Comunicat

Consiliul de informatică al Fundației Soros, întrunit în ședințele din 26.04.1993, a luat următoarele decizii:

I. La selecția din cadrul programului Computere pentru licee s-a hotărît înființarea a 16 centre de informatică, cu un buget total de 500.000 dolari, la care se adaugă co-finanțări din partea altor instituții. S-au aprobat următoarele proiecte:

1. Liceul Mircea cel Bătrîn - Constanța;
2. Colegiul Național Nicolae Bălcescu - Craiova;
3. Liceul Emanoil Gojdu - Oradea;
4. Liceul Andrei Șaguna - Brașov;
5. **Liceul de informatică și Liceul Național - Iași (proiect comun);**
6. Liceul Horia Cloșca și Crișan - Alba Iulia;

II. S-a aprobat sprijinirea primei ediții a Balcaniadei de informatică pentru elevi (Constanța, 24 mai 1993) unde vor fi instalate 30 de computere PC 386X, 6 imprimate și soft, în colaborare cu firma KT TECHNOLOGY. Se va acorda Premiul special al Fundației Soros pentru un concurent considerat mare speranță în domeniul informaticii (un kit software Borland C with Framework).

III. În legătură cu participarea echipei României la Olimpiada Școlară de Informatică din Argentina 1993, s-a aprobat acordarea unei diurne de 100 de dolari pentru fiecare component al lotului și pentru însoțitor, cu condiția ca acesta să nu depășească vîrsta de 40 de ani și să nu mai fi beneficiat de suportul financiar al Fundației.

În cazul unei clasări în primele 6 locuri (pe echipe), Fundația va organiza o vizită la o mare companie de soft sau computere din S.U.A. (escală la întoarcerea de la olimpiadă).

IV. S-au analizat cererile de finanțare din partea școlilor care solicită echipamente în afara concursului pentru licee. S-au discutat următoarele proiecte:

1. București - Școala Generală nr. 25
2. București - Hard Club Copii Sect. 6
3. București - Școala nr. 19
4. București - Școala Generală nr. 49
5. București - Grupul Școlar Tehnometal
6. București - Software I.T.C. - S.A.
7. București - Școala nr. 5
8. București - Grupul Școlar Industrial Mircea Eliade
9. Eforie Sud - Liceul Teoretic
10. Măneciu - Liceul Teoretic
11. Pitești - Liceul Teoretic Ion Barbu
12. Tîrgu Măgurele - Grupul Școlar Chimie

S-au aprobat următoarele proiecte în limita bugetului total de 8.000 dolari, alocat pentru primul semestru al anului 1993:

1. Liceul Teoretic - Eforie Sud
2. Hard Club Copii Sectorul 6 - București

Celelalte proiecte au fost respinse.

Următoarea ședință urmează să se desfășoare pe data de 20 mai a.c

Coordonator program - Nicolai Sandu.

S.C. **INFOSTART CONSULT** S.R.L.

Reprezentantul pentru Moldova al AGENȚIEI BURSIERE "ADEVĂRUL" S.A.

aduce la cunoștința agenților economici că în baza dreptului de reprezentare poate încheia contracte de reprezentare în Bursa Română de mărfuri și poate oferi servicii de brokeraj în numele agentului bursier.

În vederea deblocării fluxului de materii prime, materiale și produse finite, roagă agenții economici să comunice în cel mai scurt timp necesitățile de aprovizionare precum și disponibilul de produse oferite pieței, ce vor fi contabilizate în baza de date proprie, pentru județele din Moldova.

Înscrierea inițială este gratuită. Comisioanele se vor plăti numai în cazul finalizării tranzacțiilor.

Relații și contracte de reprezentare, la sediul firmei din Bd. Țutora nr. 17, cam. 409, telefon 127118; fax127118.

aduce la cunoștința agenților economici cu capital de stat și privat că le stă la dispoziție cu următoarele mărfuri în preofertare la Bursa Română de Mărfuri:

1. Azbociment - adaos comercial zero indiferent de zona geografică. Se asigură transportul (vînzare)
2. Orz/orzoaică - 500t (cumpărare)
3. Porumb boabe - 700t (cumpărare)
4. Tablă neagră, cal. OL37-52 g= 5-15 mm, - 2.000t (cumpărare)
5. Capace pentru bere, proveniență C.S.I. 30 milioane buc.(vînzare)
6. Mobilă în următoarea sortimentație: Dormitor Aurora, Sufragerie Aurora, Sufragerie Ioana (vînzare)
7. Tablă inox W45-41, proveniență C.S.I., grosimi 1; 1.5; 2; 5; 6; 8; 14; 16; 18; 20 (vînzare)
8. Placaj clasa A.A dimensiuni 1500X1500X10, 500 mc (vînzare)
9. Țeavă zincată 1/2'; 10.000 m.l.(vînzare)

Relații la telefon 098-127118.

BURSA ROMÂNA DE MARFURI S.A. (Piața Presei Libere 1 București, tel. 6172231)

Oferte pentru ziua de 20 mai 1993, ora 11.00

Piața II

C Polietilenă de joasă densitate sort A-2-3-F B/035 granule, 100 de tone

Piața III

V Geacă piei Napa, bărbați, măs. 46-54, 200 buc.

V Pantaloni imprimați pentru adolescenți măs. 41-47, 20000 buc.

V Costum taior femei, mărime 42-50, model 643, 650 buc.

V Haină velur 3/4 femei (coloc), 100 buc.

V Costum taior femei, mărime 42-50, model 621 și 652, 900 buc.

V papuci velur, 2200 buc.

V Automat clătite APPI, 120 buc./oră 2,1 KW, Bulgaria, garanție 3 luni, 10 buc.

V Aparat Hotdogs, 6 poziții fierbere, Bulgaria garanție 3 luni, 8 buc.

Legendă:

V=vînzare
C=cumpărare

Mărfuri în preofertare

Se oferă spre vînzare:

- Rulmenți axiali /cu bile, 200 buc.
- Elevatoare electro-mecanice pentru Autoservice, 10 buc.
- Rulmenți radiali și oscilanți cu role/bile, 200 buc.,
- Articulații sferice AS 60/70/80/90/160, 2160 buc.
- Ecrane protecție pentru monitor color de 14", 700 buc.

Convenţia Democratică se dezmembrează încet-încet

PNŢ-CD tulbură o întîlnire electorală a Partidului Alianţei Civice

Duminică, 16 mai, a avut loc la Cotnari o întîlnire a alegătorilor cu reprezentanţi ai Partidului Alianţei Civice: Gheorghe Asaftei, candidatul acestui partid pentru alegerile pentru funcţia de primar ce vor avea loc la data de 30 mai, Liviu Antonesei, preşedintele filialei ieşene, Constantin Simirad, primarul Iaşului şi vicepreşedinte al filialei locale a acestui partid, Petru Caraman şi alţii; de asemenea, la întîlnire a mai fost prezent şi Dumitru Calance, deputat FSN.

Reprezentanţii Partidului Alianţei Civice s-au întîlnit cu aproximativ 250-300 alegători din cele 11 sate ale comunei Cotnari. La începutul întîlnirii a avut loc un mic incident: dl. Vasile Lupu, deputat PNŢ-CD, împreună cu candidatul acestui partid pentru alegerile de la Cotnari, însoţiţi de cîţiva cetăţeni "euforici" au încercat să tulbure întîlnirea electorală. În urma discuţiilor purtate cu liderii PAC, reprezentanţii PNŢ-CD s-au retras şi au organizat o altă întîlnire cu electoratul. În legătură cu acest incident, dl. Liviu Antonesei ne-a declarat: "Observ că Partidul Naţional Ţărănesc a încălcat pactul de neagresiune electorală încheiat cu noi. Nu am decis încă în cel fel vom reacţiona. Oricum, e trist, dat fiind că sîntem în opoziţie şi noi şi ei. Dacă se va mai întîmpla ceea ce s-a întîmplat astăzi, vom fi nevoiţi să reacţionăm".

Nicolae MANOLIU

La ITELS apele continuă să fie tulburi

Vineri, 14 mai, la SC ITELS SA a avut loc adunarea generală a acţionarilor în scopul completării Consiliului de Administraţie, în principal, precum şi al rezolvării unor probleme apărînînd societăţii.

La această adunare extraordinară au fost prezenţi reprezentanţi ai Agenţiei Naţionale pentru Privatizare (ANP) din Bucureşti şi Iaşi. În urma efectuării prezenţei acţionarilor s-a constatat că adunarea nu este statutară, întrucît au fost de faţă acţionari reprezentînd numai 42% din capitalul social, faţă de 75%, cît menţionează prevederile legale (Legea 31/1990). Atmosfera a fost tensionată iniţial, reprezentantul ANP din Bucureşti nefiind primit în sală, pentru ca ulterior să i se accepte prezenţa şi chiar intervenţia referitoare la ilegalitatea adunării. Ca urmare a disputelor din adunare, problemele de pe ordinea de zi nu au fost discutate şi unii acţionari au convocat o nouă adunare generală extraordinară pentru data de 24 mai 1993, ora 11, prin intermediul ziarului "Opinia".

În conformitate cu Legea 31/1990 şi cu prevederile statutului SC ITELS SA, convocarea adunării o fac numai administratorii legal aleşi sau instanţa de la sediul societăţii (juristul), cu audierea atît a administratorilor, cît şi a acţionarilor. Aceste condiţii nefiind îndeplinite, convocarea adunării de pe 24 mai nu se încadrează în prevederile legale.

Faţă de această situaţie, ing. Emil Gafencu, administrator legal ales al SC ITELS SA, a convocat adunarea generală extraordinară pentru data de 16 iunie 1993.

Adina SCUTELNICU

Vicepreşedintele Consiliului Judeţean încă nu şi-a revenit după vizita în America

• el mai povesteşte şi acum, cui stă să-l asculte, ce a mai văzut pe acolo •

După cum am mai anunţat, săptămîna trecută, dl. Lucian Flaişer, vicepreşedintele Consiliului Judeţean Iaşi, s-a întors dintr-o vizită de 2 luni efectuată în SUA, la invitaţia agenţiei de informaţii USIA, care este un organism guvernamental, ce asigură asistenţa statelor din estul Europei în drumul lor spre democraţie. Alături de dl. Flaişer, care a fost singurul reprezentant al României, s-au mai aflat reprezentanţi din Polonia şi Ungaria.

După ce a pierdut întîlnirea cu congresmanii americani, datorită întîrzierii cu o zi a cursei TAROM (din lipsă de combustibil), dl. Flaişer a avut contacte cu numeroase organizaţii la nivel federal, printre care: postul de radio Vocea Americii, unde a acordat cîteva interviuri, Departamentul pentru agricultură şi Departamentul pentru protecţia mediului. La acesta din urmă s-a putut constata că România este singura ţară din Europa de Est care nu este cuprinsă în programul de ajutor şi sprijin al acestui departament (lucru datorat neglijenţei factorilor de răspundere din România). Dl. Lucian Flaişer a făcut demersuri pentru a convinge acest departament să acorde totuşi acest sprijin foarte necesar ţării noastre.

Pe toată durata vizitei, reprezentantul nostru a locuit la diverse familii americane, pentru a lua un contact direct cu viaţa de zi cu zi a americanilor.

Unul din multele lucruri observate, surprinzătoare pentru noi, ne-a precizat dl. Flaişer, este că la vîrsta de 14 ani, copiilor americani li se înmînează buletinul şi permisul de conducere, care sînt una şi aceeaşi piesă.

În timpul vizitei, au fost contactate numeroase organizaţii din statul Missouri: departamente economice primării, universităţi, organizaţii bancare şi oameni de afaceri. În urma acestor contacte s-a reuşit înfrăţirea oraşului Iaşi cu oraşul Mountain View. O altă observaţie a reprezentantului nostru a fost că România este o ţară total necunoscută americanilor, de fiecare dată numele ţării trebuind să fie completat cu numele continentului, Romania-Europe, pentru ca americanii să fie edificaţi. Concluzia a fost că fără a ne prezenta ţara în mass-media din străinătate, aşa cum fac comunităţile polneză şi maghiară, nu vom putea fi cunoscuţi în lume.

Pe parcursul vizitei au mai fost încheiate şi numeroase înţelegeri verbale prin care s-a convenit ca oraşul nostru să fie vizitat de: reprezentantul pentru Europa al statului Missouri, preşedintele universităţii Maryville, reprezentanţii Departamentului SUA pentru dezvoltare economică, delegaţia Departamentului SUA pentru protecţia mediului şi de oameni de afaceri interesaţi de colaborarea cu România.

Cristian DUNAR

Un tînăr inginer român a muncit prin cimitirele Germaniei (4)

Marginalizat în propria ţară, un tînăr inginer - Ionuţ H. - a intrat ilegal, în aprilie 1991, în Germania, însoţit de alţi trei tineri români. Scopul urmărit de ei era de a găsi acolo de lucru, de a cîştiga un ban prin muncă cinstită. După trecerea graniţei prin punctul Domazlice-Folmava, de la graniţa cu Cehoslovacia, cei patru tineri s-au predat într-un lagăr pentru azilanţi din localitatea germană Karlsruhe.

Pentru că majoritatea o formau românii, atmosfera din lagăr era asemănătoare cu cea de acasă

"Existau în Karlsruhe două lagăre de azilanţi: unul numit Lagărul vechi, care era un fel de pensionat, şi unul mult mai mare, Lagărul nou, care era ceea ce se cheamă "lagăr de primire a doritorilor de azil".

În Lagărul vechi nu exista nici un fel de control. Doar cu arme nu puteai intra. În rest, odată intrat, cazat şi cu cartela de masă în buzunar, nu te întreba nimeni de sănătate. Rămînea la latitudinea ta cînd să te prezinţi la postul de poliţie din incinta lagărului şi să te predai, dar asta puteai s-o faci peste o săptămînă, o lună sau un an, nimeni nu te grăbea.

Deşi lagărul era departe de graniţa Germaniei cu Cehoslovacia, majoritatea celor de acolo erau veniţi din România, din care cam 80% erau ţigani. Erau apoi mulţi albanezi din regiunea Kosovo şi, ceva mai puţini, ruşi şi africani. Dar cum majoritatea o formau românii, atmosfera din lagăr era foarte apropiată de cea din ţară. Cînd luai lenjeria, de exemplu, cei care o împărţeau - şi care erau români! - îţi cereau 5 mărci ca să-ţi dea cearşafuri mai albe şi mai noi. Mişunau prin lagăr o groază de concetăţeni de-ai noştri, în special ţigani, care încercau să te tranzacţioneze. Îţi promiteau că îţi fac rost imediat de o casă cu chirie mică şi de un loc de muncă "gras". Şi-ţi luau banii. Alţii erau specializaţi în a aborda fetele din lagăr ca să le violeze. Acestea din urmă nu se prea adresau poliţiştilor de la poartă pentru că, abia sosite în Germania, nu doreau să intre în atenţia autorităţilor.

Poliţiştii te loveau cu bastoanele numai dacă erai violent

Noi însă eram hotărîţi să muncim, nu venisem acolo să trîndăvim, în lagăr, pe cheltuiala nemţilor; nici nu ne convenea, pentru că venisem să cîştigăm ceva bani, or acolo, în Lagărul vechi, în afară de mîncare şi cazare nu-ţi mai dădeau nimic. Aşa că am luat numere de ordine de la poarta lagărului şi cu ele ne-am aşezat la coada infernală care se forma, zilnic, în faţa postului de poliţie din incintă. Era o buluceală groaznică şi erau doar 4-5 echipe de oameni de ordine. Şi poliţiştii aceia erau foarte calmi. Te loveau cu bastoanele lor numai dacă te manifestai violent. În rest, se mulţumeau să te atenţioneze şi aveau grijă să nu se producă busculade. Cînd îţi venea rîndul, intrai înăuntru împreună cu alţi trei-patru doritori de azil, într-o cameră unde ţi se puneau cîteva întrebări scurte. Te întrebau, în principiu, pe unde ai intrat în Germania. Asta îi interesa, în momentul acela, mai mult decît de ce ţi-ai părăsit ţara şi pentru ce ai venit în Germania. Pe urmă îţi cereau, dacă aveai, şi nişte acte. Dar numai le cereau, niciodată nu te percheziţionau. Aşa se face că tu, care aveai în buzunar un paşaport sau buletin de identitate, puteai să spui că nu ai nici un act, că nu te contrazicea nimeni.

Nemţii nici nu s-au uitat la diploma mea de inginer

Acest prim contact cu autorităţile germane era ceea ce se numeşte "să te predai". În ceea ce ne priveşte pe noi, am mîntit la fel ca toată lumea, oferindu-le poliţiştilor varianta care ne convenea nouă: anume că am intrat în Germania cu ajutorul unui şofer turc de TIR, căruia i-am şi plătit pentru asta. Eu m-am predat cu permisul de conducere, deoarece credeam că paşaportul s-ar putea să-mi mai trebuiască să mai vin prin România ulterior. Mai aveam la mine şi o copie după diploma de inginer. Mă gîndisem eu că cine ştie ce funcţie o să ocup eu acolo. Lucrul acesta nu s-a întîmplat, însă, nemţii neluînd în seamă cartonul acela al meu.

La acest prim scurt interviu îţi cereau doar să creionezi motivele pentru care ţi-ai părăsit ţara. În ceea ce mă priveşte, le-am spus că am plecat pentru că am rămas fără un loc de muncă, deşi terminasem facultatea cu o medie care-mi dăduse mari speranţe, şi de aceea eram foarte dezamăgit. Le-am mai povestit şi despre piedicile pe care mi le puseseră comuniştii prin facultate, pentru că eram adeptul unei religii care nu era deloc agreată de fostul regim. Le-am mai spus că acum, după revoluţie, nu erau treburile prea clare şi că mă tem că o să se stringă iar şurubul, ca pe vremea lui Ceauşescu, pentru că la putere se află comunişti deghizaţi.

După acest interviu ni s-au dat primele hîrtii oficiale. Cu ele am mers la Lagărul nou, pe Durlaker-strasse, la vreo 500 de metri de Lagărul vechi. Aici ne-au băgat într-o cameră unde ni s-au făcut poze. Celor care ne predaserăm fără paşaport ni s-au luat şi amprentele, pentru că nu prezentam, din punctul lor de vedere, prea multă încredere. Cînd am ieşit din camera aceea aveam deja în buzunar primul meu Ausweiss, care era totuşi un act provizoriu, pentru vreo două săptămîni. Apoi ne-au repartizat în camere.

Zilnic în lagăr soseau 300-400 de emigranţi

Lagărul nou, spre deosebire de cel vechi, era stas. Aici era poliţie, în adevăratul sens al cuvîntului, era deci autoritate, nu mai era de capul tău. Tot aici am văzut, pentru prima dată, instalaţii sanitare moderne, la care ne uitam ca la maşini străine. Acesta a fost, pentru noi, al doilea şoc, mai ales datorită ideii că nu era, totuşi, decît un lagăr pentru emigranţi. Mobilierul din camere era metalic, e drept, dar făcut cu bun gust şi vopsit în aceeaşi manieră. Totul părea nounout, deşi lagărul acesta era unul de tranzit, în care nu puteai sta decît o zi, două, cel mult cîteva săptămîni. Nu puteai şti cît o să stai acolo pentru că nemţii practicau efectiv o politică de descurajare a emigranţilor. Poate-poate te răzgîndeşti şi te întorci în ţară. Dacă le-ai fi spus: "uite, domle, vreau să mă întorc în ţara de unde am venit", ţi-ar fi dat imediat actele, bani de drum şi ceva bani în plus, ca să te mituiască să pleci mai repede. Din ăştia care să se răzgîndească erau, însă, foarte puţini. Spuneam de politica de descurajare. Ei bine, asta se vedea din felul în care decurgeau toate formalităţile. Dacă erai cu un grup, te despărţeau de grupul acela. Mai e, apoi, o chestie sugestivă: zilnic intrau în lagăr trei sau patru sute de emigranţi şi ieşeau tot atîţia, spre alte lagăre. Ei bine, nu conta cine şi cînd a venit şi cînd urmează să părăsească lagărul cu altă destinaţie. Adică nu era nici o evidenţă care să fie folosită drept criteriu la detaşările care se făceau către alte lagăre. Singurul criteriu cu care operau era acesta: au intrat 300, vor fi detaşaţi 300. De aceea nu puteai şti cînd vei fi detaşat, peste o zi sau peste două săptămîni. Noi am avut, probabil, foarte mare baftă: a doua zi, trei dintre noi, printre care şi eu, ne-am văzut pe panoul de afişaj din curtea lagărului, nominalizaţi pentru detaşări. Eu urma să plec, în dimineaţa următoare, către lagărul de la Wislock.

Valentin GHEORGHIŢĂ

Reveniri necesare

Escrocheria legiferată a jocurilor de întrajutorare, demontată punct cu punct (1)

Peste 50.000 de cetăţeni din oraşul Iaşi au participat la sistemele de întrajutorare, la ora actuală, în marea lor majoritate, tot atîţia fiind păcăliţi de "escrocheria legiferată". Subiectul sistemelor de întrajutorare a constituit un punct de plecare pentru mulţi ziarişti, de radio şi televiziune şi mai ales din presa scrisă.
Televiziunea Română, prin doi dintre cei mai apreciaţi realizatori, Jeana Gheorghiu şi Mihai Tatulici, a abordat acest subiect, dar n-a reuşit să se clarifice situaţia disperată a celor înşelaţi.
Cotidianul "Monitorul", începînd cu numărul de astăzi, pe parcursul a cîteva episoade îşi propune să prezinte situaţia jocurilor de întrajutorare din momentul cînd au început să funcţioneze şi pînă cînd au dat faliment.

Patronii sistemelor de întrajutorare au avut pe mînă sute de milioane de lei, nu i-au folosit corect, s-au gîndit numai la propria persoană sau la altele apropiate lor şi au dereglat acest mecanism financiar-contabil construit precum un castel de nisip. Prin intermediul presei ieşene, patronii acestor sisteme, considerîndu-se comercianţi, s-au gîndit să-şi construiască imagini extraordinare apelînd la reclamă. Unele dintre aceste societăţi au impresionat prin dotarea tehnică (calculatoare, aparatură de contabilitate ultrasofisticată), ce a constituit pentru participanţii la sisteme o garanţie în plus. În acelaşi sens, se poate vorbi şi de o complicitate a cadrului legal, care tratînd aceste sisteme de întrajutorare ca pe nişte simple societăţi comerciale, le-a facilitat o autorizare rapidă. De la acest cadru legal deficitar au avut de suferit oamenii care au jucat, ei încrezîndu-se într-o stampilă, un sediu al unei societăţi, o firmă autorizată.

Conform unor statistici ale Asociaţiei de Sprijin a Sistemelor de întrajutorare (asociaţia oamenilor păcăliţi), grupul de peste 50.000 de participanţi este format din someri (25%), pensionari (40%), muncitori (40%), intelectuali (15%). Viaţa modestă şi posibilităţile materiale deosebit de grele ale celor mai nedreptăţite categorii sociale (pensionarii şi somerii) i-au determinat pe aceştia să participe şi apoi, fără voia lor, să formeze marea majoritate a celor înşelaţi. Pensionarii şi somerii au avut ca sursă de venituri pentru a participa la aceste sisteme de întrajutorare împrumuturi la casele de ajutor reciproc şi economiile de la CEC. Dintr-un document oferit de Asociaţia de Sprijin de pe lîngă sistemele de întrajutorare am reţinut care au fost motivele ce i-au determinat pe participanţi să joace:

- prezentarea acestor societăţi în presă cu o publicitate deosebită;
- înregistrarea acestor societăţi la Camera de Comerţ şi Industrie;
- existenţa autorizaţiei de funcţionare pe profil, avînd ca activitate şi practicarea sistemelor de întrajutorare socială;
- existenţa regulamentului de organizare şi funcţionare;
- dotarea impresionantă cu aparatură electronică de calcul.
- la două luni de la deschiderea lor, cînd s-au înscris majoritatea participanţilor, sistemele funcţionau ireproşabil.

Aceste sisteme de întrajutorare au capotat datorită lipsei unui control competent şi eficient efectuat de organele financiare specializate, nerespectîndu-se regulamentele de funcţionare a respectivelor societăţi şi efectuîndu-se plăţi într-o altă ordine decît cea stabilită de regulament.

Nu este de neglijat nici faptul că şi patronii acestor sisteme de întrajutorare şi-au însuşit în mod repetat sume de bani din contul societăţii în dauna creditorilor, ceea ce constituie infracţiune. Cel mai edificator exemplu în acest sens îl constituie societatea comercială "Romprosper" S.R.L., ai cărei patroni şi-au fixat cu de la sine putere un salariu lunar de 365.800 lei (impozitat 210.000 lei), la data respectivă fiind un venit mai mare decît al preşedintelui ţării. Patronii acestor societăţi şi-au permis chiar la un moment dat să interpreteze după bunul plac regulamentul de organizare şi funcţionare, nerespectînd prevederile legale, dar avînd ca scop final obţinerea de profituri cît mai mari, dobîndite fără muncă. Astfel, patronul firmei "Class", Corneliu Paicu, a achiziţionat, fără acordul acţionarilor, cu sumele depuse de participanţi la joc 119 tone de zahăr, impresionante cantităţi de bere la cutie, concentrate de suc, ţigări şi piper, toate acestea în valoare de 32.885.000 lei. Mărfurile respective le-a vîndut apoi firmei "Timiş", al cărei director era, practicînd adaos comercial 0, dar prin asta încălcînd legea. Domnul Cornel Paicu a fost acuzat de participanţii la joc că suma respectivă asigura derularea jocului şi a folosit-o intenţionat în alte scopuri pentru a falimenta sistemul. (**continuarea în numărul de mîine**).

Septimiu SĂRĂŢEANU

O emisiune a TVR Iaşi a fost premiată

Redactorul Liviu Tudorache de la studioul din Iaşi al TVR a primit recent premiul "Jean Louis Calderon" pentru serialul documentar "Patrimoniu", emisiune TV bilunară în care pînă acum a fost prezentat, în mai multe episoade, Complexul muzeal "Palatul Culturii" din Iaşi. Premiul a fost acordat de fundaţia "Crescent" din Bucureşti, care răsplăteşte anual cele mai bune prestaţii din presa scrisă, radiofonie şi televiziune.

Cursuri de contabilitate la Şcoala Superioară de Afaceri Iaşi

1. Lecţii de contabilitate pentru societăţi private şi de stat cu teme practice, aplicative, care încep la 29 mai a.c., ora 9. Durata 40 ore, cu un colocviu-examen final.
Se eliberează certificate profesionale.
Taxa de participare este 20.000 lei pentru o persoană. Suma poate fi plătită în două rate.
2. Cursuri TVA cu teme practice (înregistrarea şi urmărirea taxei pe valoarea adăugată), care se va aplica la data de 1 iulie a.c. la societăţile comerciale.
Cursurile încep la data de 5.06 a.c., ora 11.30.
Durată 30 ore. Taxa de participare pentru o persoană este 20.000 lei, cu posibilitatea de a plăti în două rate.
3. Lecţii de contabilitate pentru societăţi private şi de stat cu teme practice, aplicative, care încep la 19 iunie a.c., ora 9.
Durata 40 ore, cu un colocviu-examen final.
Se eliberează certificate profesionale.
Taxa de participare este de 25.000 lei pentru o persoană, cu posibilitatea de a fi plătită în două rate.

căutăm

difuzori volanţi

pentru cotidianul "MONITORUL"

vîrsta 16-18 ani

VREŢI SĂ CÎŞTIGAŢI 100.000 LEI PE LUNĂ?

vindeţi în fiecare zi 500 exemplare "Monitorul"

Relaţii la sediul redacţiei, str. Smîrdan nr.5, zilnic între orele 10-12.

6600 Iaşi Str. Sărărie nr. 6
Telfax 004-098-116118
tel 004-098-118704

IULIUS

Firma IULIUS prin magazinele sale din
Str. Anastasie Panu Bd. Ştefan cel Mare

oferă

pantofi sport chinezeşti

toate culorile - preţ 2730 lei

GUSTUL ŞI AROMA SUCCESULUI:

TAMAZ-FRIGOCARNE

- Supe concentrate - pungi 82 porţii: vită 632 lei, pasăre 640 lei, ciuperci 720 lei
- Pulben pentru răcoritoare şi jeleuri

Reduceri de preţ 20%!

O educatoare din Franța a primit cea mai înaltă distincție: Legiunea de Onoare

Ea a liniștit 6 fetițe, după ce un terorist le luase ostateci și pretindea 100 de milioane franci

Guvernul francez a acordat cea mai înaltă distincție a Franței - Legiunea de Onoare - educatoarei care i-a ținut liniștiți timp de două zile pe copiii aflați în îngrijirea ei. Copiii au fost luați ostateci de un individ mascat înarmat. Educatoarea Laurence Dreyfus le-a spus copiilor (șase fetițe între trei și patru ani) că iau parte la un joc și că arma teroristului este de fapt destinată uciderii lupului din poveste. Și celeilalte femei care i-a calmat pe copii în timpul asediului, medicul pediatru Eveline Lambert i s-a conferit Legiunea de Onoare. Asediul de la grădinița de copii dintr-un cartier prezidențial parizian a luat sfîrșit sîmbătă dimineață cînd teroristul care ocupase cu forța clădirea a fost împușcat mortal de trăgătorii de elită a Poliției. Educatoarea și cele șase fetițe au scăpat nevătămate. Răpitorul se numește Erich Schmidt un francez născut în Algeria. El putea să declanșeze un adevărat măcel cu cele 21 de cartușe de dinamită aflate în posesia sa. Teroristul ceruse în mod oficial 100 de milioane de franci și un automobil care să-l transporte spre o destinație ce avea să fie indicată numai după primirea banilor. Spre miezul nopții de vineri, negocierile cu teroristul erau

ca și întrerupte deși i se aduseseră 50 de milioane de franci. Schmidt nu acceptase să elibereze copiii. El aștepta completarea sumei.

Ministrul de Interne a ordonat asaltul în dimineața zilei de sîmbătă la ora 7,25. Teroristul ațipise după 47 de ore de nesomn.

Schmidt a fost ucis primind trei gloanțe în cap. **(Nord Est Press)**

"O nouă Constituție în Rusia va ruina țara"

• afirmă președintele Parlamentului, Ruslan Hasbulatov •

Președintele Parlamentului rus, Ruslan Hazbulatov, l-a acuzat din nou pe președintele Eltîn că se folosește de criza constituțională din Rusia pentru a camufla propria incompetență și ca un mijloc pentru reintroduce dictatura.

În fața unor reporteri străini acreditați la Moscova, Ruslan Hazbulatov a adăugat că proiectul noii Constituții prezentat de președinte poate duce la prăbușirea Federației Ruse. Hazbulatov s-a îndoit că o nouă Constituție ar da rezultate mai bune decît cea actuală, spunînd că actuala constituție poate guverna țara încă doi-trei ani. Hazbulatov a dezmințit știrea că s-ar fi certat cu celălalt lider dogmatic al Rusiei, vicepreședintele parlamentului, Nikolai Riabov, care s-a pronunțat vineri, în mod surprinzător, în favoarea reformelor economice și politice inițiate de Boris Eltîn. **(NEP)**.

S-a prăbușit un elicopter rusesc cu ziariști și savanți străini

Un elicopter rusesc care transporta ziariști și savanți străini s-a prăbușit în partea de răsărit a Siberiei. Potrivit relatărilor, au murit nouă persoane și au fost rănite 11, din cei 20 de pasageri și membri ai echipajului aflați la bord. Accidentul s-a petrecut lîngă o localitate din peninsula Ciukoțca, la circa 400 de kilometri de strîmtoarea Bering. Un ziar din Moscova care trimisese doi reporteri cu elicopterul a scris că cetățenii străini erau elvețieni și francezi. Călătoria era de fapt o expediție sponsorizată de compania elevețiană de ceasuri "Longines". Supraviețuitorii au fost transportați imediat la spital **(după BBC)**.

Deși autoritățile neagă că ar exista persecuții politice

În Arabia Saudită a fost arestat un militant pentru drepturile omului

În Arabia Saudită autoritățile l-au arestat pe purtătorul de cuvînt al unei organizații nou înființate pentru apărarea drepturilor omului, numită "Comitetul pentru apărarea drepturilor legitime."

Cel arestat, Mohamad Al-Masari, este profesor de fizică la Universitatea din Riad. Comitetul a fost înființat săptămîna trecută cu scopul declarat de a îmbunătăți sistemul judiciar și de a încuraja exercitarea acelor drepturi ale omului care sînt consfințite în legile islamice. Vineri, cinci membri fondatori ai organizației au fost concediați, iar alți doi, de profesiune avocați, au fost excluși din barou. Ministrul de Interne al Arabiei Saudite a respins acuzația că drepturile omului sînt încălcate în Arabia Saudită. El a precizat că în țara sa nu există deținuți politici, dar nu a făcut nici o referire la înființatul "Comitet pentru apărarea drepturilor legitime." **(BBC)**

Parodia democrației

Și prin referendum, sîrbii bosniaci resping planul de pace

Sîrbii din Bosnia-Herțegovina au votat sîmbătă și duminică în cadrul referendumului de acceptare sau de respingere a planului de pace Vance-Owen, plan respins de autoproclamatul parlament al sîrbilor bosniaci. Participarea la urne a fost masivă, în pofida greutăților de organizare a referendumului în zona de război. Potrivit estimărilor, sîrbii au votat în majoritate împotriva planului. Acceptarea de către Serbia a planului de pace Vance-Owen a fost calificată de alegătorii sîrbi bosniaci drept o "trădare a intereselor sîrbești". Sîrbilor bosniaci li se pare revoltător să accepte planul de pace, plasîndu-se într-o provincie musulmană, condusă de musulmani.

Ei preferă să spună "nu" planului de pace. Deși președintele Serbiei, Slobodan Miloșevici, le-a cerut sîrbilor bosniaci să voteze în favoarea planului, propunerea n-a fost acceptată, cu toate că, pînă de curînd, Miloșevici era considerat cel mai mare sprijinitor al sîrbilor din Bosnia. Ministrul de Externe francez a considerat referendumul o parodie, pentru o populație căreia i se furnizează informații false. **(Nord-Est-Press)**.

China va primi fără condiții clauza națiunii celei mai favorizate

Cel puțin așa au cerut oamenii de afaceri americani

La 4 iunie se încheie perioada în care SUA trebuie să hotărască prelungirea cu încă un an a clauzei națiunii cele mai favorizate pentru China. Vizita la Beijing a asistentului secretarului de stat american nu s-a soldat cu rezultatele dorite de Washington. Guvernul chinez nu a garantat că va respecta condițiile puse de Washington. Cotidianul "New York Times" a pomenit un număr de 14 condiții puse de Administrația americană Chinei pentru acordarea clauzei națiunii cele mai favorizate. Între aceste condiții sînt menționate: crearea unei comisii mixte americano-chineze pentru discutarea drepturilor omului, neproliferarea rachetelor balistice, micșorarea imensului excedent al balanței comerciale a Chinei cu SUA.

Problema reînoirii clauzei pentru China este foarte critică întrucît SUA absorb anual 30% din totalul exportutilor chineze, care au fost de 85 miliarde dolari. Piața americană a fost larg deschisă mărfurilor chinezești în 1992, mărfurile americane întîmpinînd mari obstacole și interdicții pe piața chineză.

În timpul campaniei electorale, Bill Clinton a condamnat "tiranii de la Belgrad și Beijing" și a spus că va impune condiții pentru o reînoire a clauzei, în special în domeniul respectării drepturilor omului.

Retragerea clauzei pentru China ar avea "efectul bumerangului", lovind în interesele americane.

Exporturile SUA către China asigură locuri de muncă pentru un număr de 125.000 de americani. Mari companii americane, care au pregătite demolarea unor contracte cu partea chineză pînă în 1995, au cerut președintelui Bill Clinton să nu pună Chinei nici un fel de condiții pentru acordarea clauzei. Oamenii de afaceri își exprimă temerea că impunerea de condiții ar duce la pierderea clauzei și la interdicția accesului firmelor americane pe piața chineză. **(după RFE/RL)**

Un contingent masiv de staruri de cinema se înghesuie la Casa Albă

Bill Clinton preferă, în locul unor experți politici, să o întîlnească pe Barbara Streisand

La Washington, un masiv contingent de vedete de cinema participă intens la acțiuni protocolare cu caracter politic.

În cercurile politice americane își face simțită prezența tot mai activă actrița și cîntăreața Barbra Streisand.

Barbra Streisand trăia într-o permanentă izolare înainte de alegerea lui Bill Clinton.

De cîteva luni, ea este o prezență permanentă la Washington. Dai de ea peste tot: la dineurile de gală ale președintelui Clinton, în sălile Congresului american de pe Capitoliu, la întrunirile democraților pentru colectarea de fonduri, la masă cu miniștri.

Barbra Streisand se află în fruntea unei liste de actori și actrițe de cinema, care se înghesuie să inhaleze aerul pe care îl respiră soții Clinton.

Unii izbutesc să stea peste noapte la Casa Albă. Cîntăreața Juddie Collins a avut un asemenea noroc și așteaptă la rînd Liza Minelli, care va fi invitată de doamna Clinton să dejuneze împreună cu ea.

La Washington circulă vestea că junele purtător de cuvînt al Casei Albe, George Stepnapopoulos, s-ar fi încurcat cu actrița Jennifer Gray, interpreta rolului principal din filmul "Dans lasciv", un succes al anului 1987.

După ce s-a întîlnit cu Boris Eltîn, la Vancouver (Canada), Bill Clinton a cinat tot cu vedete de cinema, printre care Sharon Stone, eroina filmului de groază și erotism "Basic Instinct".

Ziariștii care au remarcat afluența de staruri de cinema care pătrund la Casa Albă l-au tras de mînecă pe Bill Clinton, arătîndu-i că dacă vrea să fie expresia unor cetățeni necăjiți, trebuie să-i îndepărteze de lîngă el pe actorii care cîștigă sume fabuloase. Un comentator de la ziarul "Washington Post" l-a povățuit pe președinte: "Dacă Bill Clinton vrea să vadă staruri ale Hollywood-ului, n-are decît să facă tot ce facem toți: să se ducă la cinema".

(după ziarul britanic "The Independent" și BBC)

La Roma au început să explodeze bombele

Măsuri extraordinare de securitate au fost luate la aeroporturi și ambasade

Autoritățile italiene au luat măsuri extraordinare de securitate la aeroporturi, ambasade străine și instalații-cheie, ca urmare a unei explozii petrecută vineri noaptea, într-un cartier periferic al Romei. Potrivit Poliției italiene, explozia a fost provocată de o bombă plasată într-un automobil, avariind grav un bloc de apartamente din cartierul Pariolli.

Suleiman Demirel a devenit președintele Turciei

După trei tururi de scrutin, Parlamentul Turciei a ales noul președinte al Turciei în persoana fostului prim-ministru Suleiman Demirel. Alegerea Parlamentului a fost previzibilă, Suleiman Demirel avînd cele mai multe voturi în precedentele tururi de scrutin. Noul președinte îi urmează lui Turgut Ozal, decedat acum o lună în urma unui atac de cord. **(NEP)**.

Deși Ronald Reagan protestează

SUA a renunțat la "războiul stelelor"

Potrivit unor cercuri oficiale americane, Administrația Clinton intenționează să reia experiențele nucleare după 1 iulie, cînd expiră moratoriul. Ministrul Apărării al SUA a explicat că, în condițiile încheierii războiului rece, se va renunța la inițiativa de apărare strategică și se va perfecționa sistemul de apărare nucleară defensivă la sol și în spațiul cosmic. Fostul președinte american Ronald Reagan a calificat renunțarea la inițiativa de apărare strategică "războiul stelelor" drept pripită deoarece situația în lume nu s-a îmbunătățit. **(NEP)**

Radovan Karadjici, liderul sîrbilor bosniaci, a afirmat ieri că, dacă sîrbii resping planul de pace Vance-Owen, îl va solicita pe Mihail Gorbaciov să facă altul mai bun.

Mihail Gorbaciov, care trăiește retras la Moscova, s-a arătat surprins de propunere, declarînd că n-a avut nici un fel de contacte anterioare cu Karadjici. Să fi facut acesta din urmă o glumă proastă cu fostul lider sovietic, Mihail Gorbaciov? Pînă într-acolo merge disprețul sîrbilor față de Occident și Rusia?

După solicitarea făcută lui Gorbaciov, Rusia a anunțat că va inițiia întărirea sancțiunilor împotriva sîrbilor bosniaci.

Echipa care realizează publicațiile MONITORUL vă stă la dispoziție

S.C. NORD-EST s.r.l.
prin
CENTRUL DE PRODUCTIE COMPUTERIZATA
realizează matrițe pentru tipar înalt și tipar offset
cărți — cărți de vizită
reviste — hîrtii cu antet
pliante — invitații
formulare tipizate
totul în regim de urgență și în condiții grafice deosebite
Relații la sediul cotidianului MONITORUL, str. Smîrdan nr. 5, tel. 17.25.57 - interior 26, fax 14.32.24 zilnic între orele 10.00-20.00

CENTRUL PENTRU INSTRUIRE ÎN INFORMATICĂ
Iași Str. Golia nr. 14 tel. 115944
organizează cursuri de instruire în utilizarea calculatoarelor personale (PC):
→ Formare operatori PC
→ Programare PC (limbaj C, PASCAL, d BASE)
→ Proiectare utilizînd PC (AUTOCAD)
→ Tehnoredactare și activități de secretariat
Înscrieri și detalii suplimentare la CENTRUL PENTRU INSTRUIRE ÎN INFORMATICĂ

Societatea Medicală PRO FAMILIA
O CERTITUDINE PENTRU SĂNĂTATEA FAMILIEI DVS.
Consultații medicale de înaltă competență pentru orice problemă de sănătate
Informații și programări la tel. 131043, zilnic între orele 10-18, sau la sediul din Str. Chișinăului (Țuțora) nr. 11 C, bl. E1.

AGENȚIA TURISM "MOLDAVIA"
Str. Ștefan cel Mare 4
telefon: 112289; 112006
organizează excursii în:
● POLONIA - 24.05.93
● TURCIA - 19.05.93
● SLOVENIA - 1; 21.06.93
● CROAȚIA - UNGARIA - 8.06.93
● GRECIA - 6; 20.07.93
De asemeni, dispune de bilete pe litoral, pensiune completă și numai cazare la cerere, Stațiunea Saturn, Hotel Aida, categoria I A pe toată perioada de vară.
La sediul acestei societăți se preiau anunțuri de mică publicitate pentru monitorul

S.C. CASA GRIG S.R.L. Iași
achiziționează sticle de 1/2l și 1/1l (cu gît) contra cost
prin chioșcurile din: - Piața Halei - Independenței - Nicolina
și magazinul din Calea Călățiii, unde vinde bere pentru acasă cu ambalaj la schimb.

CAFEAUA DE DIMINEAȚĂ

La o conferință vesperală cu I.P.S. Daniel și P.S. Calinic, deci cu Mitropolia Moldovei și Bucovinei

De astă dată eu sînt la mijloc. Mitropolitul lansează înțepături subtile, cu acel aer nevinovat și priviri furișate pe sub gene. Episcopul urmărește cu voluptate rezultatul șocului, savurînd în sinea sa desfășurarea discuției. Pînă la urmă însă, cel cîștigat sînt eu, deoarece am prilejul să aflu o mulțime de lucruri, de față cu părintele prof. Constantin Galeriu. Pe cît de silibic știe să tacă Episcopul, închis în tîlcul evanghelic și pe cît de temperamental discută părintele Galeriu, pe atît de calm și didactic explică Mitropolitul, parcă ar fi ex-catedra. Înainte de a începe dicuția noastră legată de cele afirmate în ultimele tablete, aflăm de la părintele Galeriu că unicul fiu al lui Constantin Noica, după ce a studiat în străinătate filosofia s-a întors acasă și a devenit călugăr.

Și fiindcă părintele Episcop e pe bună dreptate tot furios datorită materialului privind întîmplarea de la Trei Ierarhi, aceea cu nunta de lume mare, binevoiește părintele Mitropolit a calma situația: "S-a dat dispoziție ca la Trei Ierarhi să nu mai aibă loc nici un fel de asemenea ceremonii, iar călugării în decursul slujbelor lor vor arde cît mai puține lumînări și numai de ceară curată. Cît privește darea în folosință o locașului, aceasta îl menține, deoarece dacă stă închis s-ar crea un condens periculos"

"E ca în cazul unei mașini care ruginește mai curînd stînd decît în funcțiune", completează dl. Dan Gălea. Și are dreptate.

Înțeleg că Trei Ierarhi e mai bine conservată, suportînd rutina cotidiană a serviciului, decît dacă ar sta închisă precum propuneam eu din exces de zel.

Așadar, unu la zero pentru părintele Episcop. E ca în cazul omului care atunci cînd își schimbă bioclimatul, se prăbușește. Deci e recomandată utilizarea în regim controlat a bisericii Trei Ierarhi.

În privința recomandării mele privind organizarea administrativă, părintele Episcop e intransigent privind comportarea preotului în biserică. Toate exemplele mele cu vrednicii preoți ca gospodari, agricultori și orice altă îndeletnicire se fereau la faptul ca preotul să se dedice în principal misiunii sale de păstor al sufletelor și apoi în cele secundare. În privința aceasta, părintele Episcop e la el acasă. Eu am judecat lucrurile poate ca un ortodox, minimalizînd neglijențele de rit. Părintele Episcop ține la reinstaurarea ordinei și la reabilitarea slujitorilor altarului tocmai prin perfecțiunea profesiei de bază și, din punctul său de vedere are dreptate. Poate fi preotul un bun plugar, un bun pomicultor, dar în primul rînd să fie un bun preot. Așa să fie.

Deci, doi la zero pentru părintele Episcop în strășnicia cu care își face datoria. Toate celelalte cad în fața altarului. Deci, prea hărțuiților de nevoi preoți-parohi, datoria înainte de toate.

M-au uimit de cît pămînt trece în zestrea bisericilor din eparhie și ce se va întîmpla cu el. Părintele Mitropolit [illegible] luat-o înainte, dînd circulară preoților-parohi să aibă prima preocupare cultivarea pămîntului respectiv. Această fiindcă sînt preoți care fac naveta, nelocuind în sat, astfel că acest lot le crează probleme. Eu îmi imaginam un servici agricol al Sf. Mitropolit care să urmărească situația culturilor [illegible] parohiale. La fel a judecat și conducerea Mitropoliei, care a și angajat un inginer pomicol, pe inginerul Lefter, dar el singur poate face față cu greu situației. În adevăr, ar mai fi nevoie de încă doi tehnicieni agricoli spre a se putea constitui un nucleu, dar totul cade din lipsă de fonduri. La anul Mitropolia va fi dotată cu șapte tractoare așa că se va constitui un serviciu agricol pentru a se lucra lotul parohiilor. Deocamdată e în prima urgență amenajarea firmei de la Bucium și culturile de la fermele Mitropoliei (Voinești și Dumești). Tot din cauza lipsei de fonduri nu se poate crea un serviciu de avocatură, în adevăr foarte necesar. Adevărul e că Mitropolia trece printr-o situație financiară dificilă. Parohiatul I Iași e dispus să angajeze un jurisconsult plătit cu bucata pentru cazurile preoților. Poate fi și aceasta o soluție. Problema agricolă va fi ușurată și de faptul că Episcopul Vicar are experiență în materie, ca unul care a copilărit în podgorie la Bucium, deci de elev a tăiat și a stropit via, iar la Putna a făcut zece ani de agricultură mare.

Deci să considerăm problema rezolvată.

Rămîne problema construcției și reparației de biserici, după mine cea mai delicată. Preoții rămîn la discreția meșterilor. De aceea, vom fi condamnați peste vreme de caracterul hibrid al noilor biserici. Și așa bisericile din Moldova sînt o îmbinare de stiluri venite din alte țări (slavă, greacă, gotică, etc.) spre a nu mai adăuga alte colaborări mirene. Părintele Episcop Vicar mă asigură că s-a dat o circulară către parohii în sensul de a nu întreprinde lucrări la biserici fără avizul Mitropoliei. Întrucît P.S. Sa a fost mult [illegible] atna, știu pe cale [illegible]ste inițial în ma[illegible]ră religioasă, [illegible] probleme legate direct de construcție și pentru aceasta e strict necesar un serviciu care să-i îndrume pe preoți. Scuza lipsa de fonduri pentru salarizare. Poate că parohiile ar putea suporta costul consultațiilor! E o problemă ce rămîne deschisă, ca și cea a punerii pe roate a serviciului agricol.

Adevărul e că au fost simple propuneri și departe de noi dorința imixtiunii în administrația mitropolitană. Din acel dialog la cafeluța de seară, cel cîștigat a fost gazetarul. Astfel, privind sanctificarea lui Ștefan cel Mare, am putut afla de la Părintele Mitropolit că în pictura de la mănăstirea Dobrovăț (epoca Petru Rareș) Ștefan nu apare în registrul votiv al ctitorilor ce-i înfățișat în rîndul sfinților cuceritori, deci era încă de pe atunci sanctificat.

Cît privește rigoarea profesională a părintelui Episcop-Vicar, e o linie necesară pentru instaurarea ordinei și a liniei pe care trebuie să se situeze demnitatea preotului. În exemplul "en passant" citat de mine într-o tabletă (Biserica Sf. Teodor) nu are nici un amestec preotul paroh, mai ales dînsul fiind conștient că era în culpă. Eu am greșit bagatelizînd un păcat grav. Deci, doi la zero pentru Părintele Episcop.

Arbitru între toți e Părintele Mitropolit, cu duhul cercetării creștinești și dl. Dan Gălea, alt suflet blajin.

Și astfel, de la o cafeluță vesperală, se pot reține subiecte pentru măcar trei cafelute de dimineață!

Aurel LEON

Ca la noi la nimenea

Acum aproape 115 ani, Eminescu scria un articol cu titlul de mai sus și, dacă mi-am permis să-l reiau astăzi, n-am făcut-o din van orgoliu, ci doar pentru că diagnosticul său își păstrează o amară actualitate. De altfel, cei care citesc **România liberă** vor fi trecut cu privirea și peste **motto**-urile extrase din publicistica marelui poet, citate care la rîndul lor par a fi scrise astăzi. Ai astfel ciudata senzație că, în mai bine de o sută de ani, la noi nu s-a schimbat nimic, iar dacă s-a schimabt ceva, nu a fost spre bine, ci mai degrabă în rău. Și, de fapt, chiar este un adevăr în această teribilă constatare. Ultima jumătate de veac, cea dominată de puterea comunistă, pare să nu fi urmărit altceva decît accentuarea defectelor noastre, agravarea problemelor noastre economice, politice și etno-psihologice, alungînd în zone ascunse calitățile și atu-urile noastre. Aș vrea să fiu bine înțeles - toate popoarele au calități și defecte, nu există popoare de sfinți, nici popoare de ticăloși sau nerozi. Important este ce faci cu aceste calități, cum reușești să le încurajezi **desăvîrșirea**, și cum procedezi pentru a diminua defectele și neîmplinirile. Iar aceasta este o chestiune eminamente politică, dacă înțelegem prin politică operațiunea de amenajare a vieții comunitare, de fericită punere în valoare a tuturor resurselor pe care o societate le are într-un moment sau altul al istoriei sale spre binele membrilor săi, al cetățenilor. Or, e limpede că regimul comunist n-a făcut altceva decît să iroseaască resursele țării în planuri nebunești, să creeze noi dezechilibre pe lîngă cele existente, să generalizeze sărăcia și mizeria, să încurajeze corupția și promiscuitatea, toate acestea la îndemnul - și spre folosul - unei puteri străine. O Românie slabă, coruptă și săracă era cel mai bun vecin pentru fosta putere de ocupație și, apoi, de tutelă. În plan uman, același regim a ridicat "pe noi culmi" defectele noastre - lenea "poetică", duplicitatea și "dubla gîndire", minciuna și lipsa de angajare autentică în treburilecetății. Un astfel de om, un "om nou" era mai ușor de controlat, putea fi mai lesne exploatat și asuprit. De aceea, credința strămoșească a fost coruptă de ateism, ajungînd chiar să ne facem chip cioplit, iar educația - ce fusese bine clădită de la Spiru Haret pînă la război - a devenit un soi de operațiune de dresaj care, în loc de cetățeni, a avut menirea să producă niște roboți ascultători și fără inițiativă. Ce n-a reușit să facă "educația" a desăvîrșit poliția politică.

Puterea instalată după decembrie 1989, dat fiind că nu urmărește altceva decît păstrarea puterii în cam aceleași mîini, n-a făcut nimic pentru stoparea acestei stări de lucruri anormale. Ba dimpotrivă! Corupția, minciuna, demagogia au devenit parcă mai rafinate, justiția mai neputincioasă, iar economia încă și mai ineficientă. Acum mai bine de o sută de ani, Eminescu scria: "O mulțime de oameni mari se mișcă pe această scenă bizară, pe care toate sînt cu putință afară de un singur lucru: onestitatea" Este exact problema pe care o avem și astăzi - lipsa de onestitate, de seriozitate, de spirit de sacrificiu pentru binele acestui popor. Iar "oamenii mari" sînt parcă și mai mici decît cei de acum o sută de ani!

Cea mai gravă maladie a societății românești de astăzi este corupția - ea este atît de extinsă la toate nivelele societății încît e limpede că nu vom putea ieși din această stare mîloasă, mlaștinoasă pînă nu vom reuși stîrpirea ei. Pînă acum, o singură persoană publică a încercat "să ia taurul de coarne" - e vorba de dl. general Florică, fostul comisar general al **Gărzii financiare**. Rezultatul? Dl. general a fost demis, iar acum se ascunde pentru că viața sa este în pericol! Și cum să nu fie, cînd membri ai guvernului, șefi ai **Poliției** și **S.R.I.**-ului sînt implicați în incredibile cazuri de corupție? Dacă numai jumătate din ceea ce-a spus dl. general în fața **Comisiei parlamentare** e adevărat, înseamnă că România e pierdută, cum se afirma într-un comentariu al **B.B.C.**-ului.

Teamă îmi este, însă, că nici măcar dl. Florică n-a reușit să descîlcească toate firele corupției! Între timp, președintele are nevoie de mai bine de două săptămîni pentru a da un comunicat palid și neconvingător. După ce ne promisese, în campania electorală, că va stîrpi corupția. De altfel, nu e de mirare. Cînd țara era în pragul grevei generale, dl. președinte, în loc să-și ia în serios rolul de mediator, era ocupat cu primirea la Cotroceni a lui Mickey Mouse și a doamnei sale, Minnie! Și atunci cum să funcționeze justiția și celelalte instituții ale statului? Un mic comerciant care percepe 1 leu în plus la o gumă de mestecat are toate șansele să înfunde pușcăria, în schimb cei care fură cu miliardele din averea publică pentru a se "privatiza" își pot vedea mai departe de criminala lor îndeletnicire. Iar presa se chinuie în zadar să dezvăluie firele ascunse ale nenumăratelor **mafii** - a aluminiului, a zahărului, a grîului, a flotei maritime etc. Mă și întreb de va fi rămas vreun domeniu cît de cît important care să nu fie stăpînit "în bună regulă" de o mafie sau de mai multe. Cîtă vreme justiția nu va interveni - și probabil nu va interveni, datorită dependenței sale și a corupției ce-a pătruns și acolo - nu există șansă de redresare, nu există soluție pentru salvarea acestei țări. Și, iarăși, trebuie să ne întoarcem la Eminescu: "Atragem luarea aminte d-lui ministru de justiție asupra acestei deplorabile și penibile stări de lucruri. Suntem încredințați că d-sa se va gîndi serios la mijloacele de vindecare, atunci cînd justiția nu-și face datoria, nu există justiție în țară, prin urmare nu există nici moralitate, nici progres real". Într-adevăr, de mai bine de o sută de ani, "ca la noi la nimenea"! Și, acum, parcă mai mult decît oricînd!

Liviu ANTONESEI

PULS PULS PULS PULS PULS

Mafia de la București nu dorește înființarea Zonei Libere Economice la Iași (2)

Vineri s-a pornit la această rubrică o discuție serioasă, care interesează în cea mai mare măsură destinele orașului nostru pe cursă lungă. S-a vorbit despre un proiect de lege care viza înființarea unei Zone Libere Economice la Iași, un proiect care, dacă s-ar pune în aplicare, ar fi transformat Iașul într-unul din cele mai puternice centre economice ale țării, poate mai puternic decît Bucureștiul sau Timișoara. Zvonuri de toate felurile sugerează că proiectul de înființare a Zonei Libere Economice a fost torpilat de către mafia miliardarilor bucureșteni. Lor nu le convine ca România să devină un punct nodal în relațiile economice dintre Europa de vest și fostele țări componente ale defunctei Uniuni Sovietice. Pentru că, prin înființarea Zonei Libere Economice la Iași, axa economică Est-Vest nu mai trece prin București, nici pe la Budapesta, nici pe la Sofia sau pe la Ankara.

Multă lume s-ar întreba ce e cu această "Zonă Liberă Economică" și ce importanță ar avea înființarea sa la Iași. Ei bine, înființarea Zonei Libere Economice ar însemna, în primul rînd, apariția a zeci de mii de locuri de muncă, ceea ce, practic, ar însemna lichidarea șomajului la Iași. Ar însemna, de asemenea, atragerea unui mare număr de investitori străini, pentru că o Zonă Liberă Economică are un regim special vamal și de taxe, care încurajează investițiile în vederea construirii unor unități de prelucrare a materiilor prime și a semifabricatelor, însemnînd, de fapt, înființarea unui număr imens de locuri de muncă pentru ieșeni.

Spunem și repetăm că inițiativa înființării Zonei Libere Economică la Iași a fost blocate de mafia miliardarilor bucureșteni deoarece, fără nici un dubiu, Iașul este singurul oraș care are toate condițiile pentru a deveni Zonă Liberă Economică. Mai întîi, trebuie să spunem că, în viitor, Occidentul va începe o luptă cumplită pentru ocuparea pieților economice din fostele țări ale imperiului sovietic. În acel teritoriu imens există rezerve uriașe de materii prime, de orice fel, de la cherestea pînă la minereu de uraniu, atît de necesare industriilor dezvoltate. În același timp, fostele țări componente ale URSS au o mare nevoie bunuri de consum, de orice fel, pe care Occidentul le poate asigura. Simplificînd lucrurile, putem spune: Occidentul are nevoie de materiile prime din țările CSI, iar țările CSI are nevoie de bunurile de larg consum produse în Occident. Zona Liberă Economică este tocmai "punctul de contact" dintre cele două interese majore, este o zonă specială, unde tranzacțiile sînt scutite de vamă și de alte taxe. Prin facilitățile vamale, în asemenea Zone apar investitori, apar mari firme de intermedieri de bunuri și materii prime, apar peste noapte uzine uriașe de prelucrare a materiilor prime sau a semifabricatelor, pe scurt, apare o viață economică activă, cu zeci de mii de locuri de muncă și cu un val de prosperitate, pentru toată comunitatea, greu de imaginat. Zone Libere Economice există în numeroase "puncte de interes economic" de pe planeta noastră, printre care amintim pe cele din China (zona Shanhai) și din insula Taiwan. Asemenea zone vor face obiectul unei discuții separate și lămuritoare.

Revenind la Zona Liberă Economică de la Iași, trebuie să afirmăm că e nevoie de toate energiile noastre pentru a contracara energile distructive ale mafiei miliardarilor bucureșteni. Șansa Iașului nu stă în anemica "reformă" a guvernului Văcăroiu, nici în anemicele "investiții" din Iași, materializate, de cele mai multe ori, în înființarea unor "firme mixte" care nu fac nimic altceva decît activități de comerț, adică oficiul de a importa și de a vinde produse occidentale, activitate neproductivă și neaducătoare de venituri pentru populația orașului nostru. Acum e ultima noastră șansă de a deveni ceva în contextul actual al economiei țării. Dacă vrem să rămînem în continuare un oraș modest, cu o populație avînd un nivel scăzut de trai, cu o activitate economică mediocră, atunci nu trebuie să mișcăm un pai, pentru că acesta e viitorul ce ne așteaptă. Dacă, în loc de acestea, vrem să devenim un oraș important nu numai în România, dar și în Europa de Est, atunci trebuie să militățm pentru înființarea Zonei Liberă Economică la Iași. Oamenii politici ieșeni, de orice coloratură ar fi, intelectualitatea ieșeană, agenții economici, cu toții trebuie să luptăm pentru Zona Liberă Economică de la Iași.

Cornel CRISTOIU

CELA NEAMȚU -o campioană a tapiseriei românești

Originară din Iași, dar școlită și stabilită în București, Cela Neamțu este în prezent nu doar un nume consacrat în tapiseria românească, ci o ambasadoare respectabilă și respectată a acestei arte în confruntările din întreg spațiul european și chiar dincolo de frantariile continentului nostru.

Cum se întîmplă indeobște în mai toate izbînzile pe care le consemnează istoria artei, secretul Celei Neamțu rezidă într-o fericită poziționare față de achizițiile din domeniu validate de tradiție și, pe de altă parte, față de sensibilitatea, spiritul și exigențele de ultimă oră ale contemporaneității. Refăcînd lungul traseu ce-și are ca un prim izvor notabil atelierul Mariei de Mangop artista noastră s-a pătruns de noblețea și strălucirea particulară a tapiseriei autohtone de odinioară, a aprofundat subtilele artificii prin care tradiția reușea să nuanțeze posibilitățile de expresie plastică ale materialelor textile de bază (îndeosebi prin utilizarea firului de mătase, aur și argint). Dotată cu certă vocație creatoare, Cela Neamțu nu s-a mulțumit însă, cu restituirea prestigioasei mosteniri; ea practică o tapiserie ancorată deopotrivă în acest final de mileniu atît de bîntuit de furia prefacerilor novatoare. Modernă este mai cu seamă viziunea de ansamblu ca și sensibilitatea ce iradiază discret din lucrările sale adesea de dimensiuni impresionante, sau procedura prin care nuanțează cromatic și variază structural firele spre a obține inspirate replici la degradeurile picturii în ulei sau ale tehnicilor de apă. Trădînd vocații deliberat estompate pentru alte arte (pictură, sculptură, arhitectură), Cela Neamțu creează oarecum o atmosferă de catedrală gotică; privind de la distanță lucrările sale imense ai impresia că ai pătruns într-un cimp arhitectural inedit ca pe o măsură ce te apropii să te frapeze structurarea volumelor de o manieră sculpturală sau, cu următorul pas, desfășurările cromatice ce reproduc parcă pensulația rafinatelor picturi renascentiste. De altfel, dincolo de această viziune sintetică închegată prin apelul la iluzie, întreg spațiul spre care te poartă creația Celei Neamțu stă sub semnul iluziei: o iluzie "blîndă și mirifică" precum însăși o numea odată. Rezervîndu-și sieși voluptatea și caznele meșteșugului, artista lasă privitorului doar magica facultate a lucrării finite de a pune în mișcare resursele de vibrație poetică ale acestuia, nevoia sa de frumusețe și puritate.

D. N. ZAHARIA

Ne-am interesat pentru dumneavoastră

Autorizația de Funcționare a unităților societății comerciale

La 29 aprilie în "Monitorul" a apărut articolul "Constituirea societăților comerciale" - la sfîrșitul căruia promiteam să revenim cu detalii referitoare la obținerea autorizației de funcționare a unităților comerciale ori de prestări servicii ale persoanelor privatizate.

Deși sîntem încredințați că n-ați parcurs întregul drum pentru obținerea statutului de societate înscrisă la Direcția generală a finanțelor publice, administrația financiară, la bancă și Ministerul Comerțului, că deja ați făcut destulă risipă de timp și de bani - care rămîne "secret" de societate, nu - dv. administratorii aveți obligația, potrivit legii 54/1990 să obțineți autorizația de funcționare a unităților de la Primăria localității.

Dacă n-ați rezolvat problema locului și construcției în care veți desfășura activitatea cu publicul vă veți axa mai întîi pe obținerea autorizației de construcții - drumul fiind același cum vom arăta mai jos, urmînd că în altă fază, ulterioară, să acționați pentru autorizația de funcționare.

Deci autorizația de construcții nu este același lucru cu autorizația de funcționare deși ușile care vor trebui deschise în vederea obținerii vor fi aceleași:

1. Avizul de la serviciul de urbanism din cadrul primăriei pentru care veți depune:

a. cerere cu specificarea în detaliu a activității ce se cere a fi autorizată cu arătarea adresei la care va funcționa unitatea (unitățile);

b. actul de existență a spațiului (terenului) - eventual contractul de închiriere, moștenire etc.;

c. acordul în scris al locatarilor ori a vecinilor pentru acceptarea funcționării (construirii) în zonă a unității;

d. statutul societății autentificat la notariatul de stat (copie xerox);

e. hotărîrea judecătorească de aprobare a societății autentificate (xerox);

f. certificatul de înmatriculare a societății (xerox).

2. Autorizația sanitară eliberată de Centrul de Medicină Preventivă (fostul Sanepid);

3. Autorizația sanitar-veterinară eliberată de poliția sanitar-veterinară;

4. Avizul PSI (pompieri) unde se prezintă o documentație întocmită potrivit HG nr.51/1992 publicată în Monitorul Oficial nr.26 din 24 februarie 1992 și Ordinul Ministerului de Interne nr.225/22.05.1992 publicat în Monitorul Oficial nr. 122/05.06.1992 cu schițele (planuri de situație) și memoriul tehnic întocmite de unități ori persoane particulare autorizate pentru astfel de activități.

5. Avizul de la Regia Autonomă Apă-Canal;

6. Avizul tehnic al Regiei de Termoficare;

7. Avizul Agenției pentru Protecția Mediului - str. T. Văscăuțeanu nr.10;

8. Avizul Regiei pentru Energie Electrică (Renel) unde se prezintă următoarele acte pentru fiecare unitate de desfacere ori de prestări servicii;

a. xerocopie de pe hotărîrea judecătorească de înființare a societății;

b. certificat de înmatriculare a societății (xero copie);

c. copie contract închiriere act proprietate, moștenire, etc.

d. cerere către filiala de rețele electrice prin care se solicită eliberarea acordului unic - există un formular care, cu întreaga documentație se completează și se predă la unul din ghișeele din str. 9 mai;

e. timbru fiscal de 10 lei pentru fiecare dosar cu demonstrația;

f. proces verbal de constatare tehnică întocmit la cerere de către inginerul ori maistrul care se ocupă de punctul respectiv;

g. chitanțe pentru confirmarea achitării taxelor pentru aviz energetic încasate de caseria Renel tot din str. 9 mai.

9. Avizul Direcției teritoriale de protecția muncii (str. N. Gane);

10. Avizul metrologic, după caz;

11. Schița (planuri de situație) spațiilor de funcționare;

12. Cererea de obținere a autorizației de funcționare (construire) a unității (unităților) către primar - la cerere se anexează avizele de mai sus.

Facem precizarea că la orice avize, pentru obținerea avizului se depune o documentație din care nu trebuie să lipsească copiile de pe hotărîrea judecătorească de înființare a societății, statutul societății și certificatul de înmatriculare - alte documente urmînd a fi anexate la cererea funcționarilor respectivi. Serviciile prestate se fac contra unor taxe care se achită pe bază de chitanțe.

Adăugăm că și aici traseul e greu de străbătut, cere timp, răbdare, insistență - operativ rezolvîndu-se lucrurile la Renel și anevoios la Inspectoratul de pompieri, indiferent că-i construcție nouă ori veche, prețurile sînt deosebite - ceea ce impune întocmirea documentației de către specialiști.

Presupunînd că în circa o lună veți obține și autorizația de funcționare ne dăm întîlnire într-un număr viitor al ziarului cînd vom vorbi despre documentele contabile și de control de specialitate în desfășurarea activității dv.

Ion N. OPREA

S.C. Ω S.R.L.
OMEGA-TURISM
B-dul Independenței nr.1. Telefon: 17972
- TURCIA - 22; 29 mai 1993
- POLONIA - 21; 28 mai 1993
- UNGARIA - 18; 25 mai 1993
- SLOVACIA - 24; 31 mai 1993

ÎN ATENȚIA OAMENILOR DE AFACERI:
- TUNISIA - avion dus și întors, Hotel EL ANDALUS, 7 zile - preț 395.000 lei;

FREE BIBLE COURSE BY MAIL
For your FREE course please send your name and address (clearly written) to:
WORLD BIBLE SCHOOL
Dept. H13, P.O. Box 9346,
Austin, TX 78766 USA

Financiarul

pagină săptămînală de analize și informații ecomice

Motivația în activitatea de management (IV)

Teoria tridimensională

În paralel cu teoriile motivaționale ale lui Maslow, McGregor, Herzberg-Mausner-Snyderman, o largă răspîndire are **teoria tridimensională**, cunoscută în literatura de management occidentală sub denumirea **"ERG theory"**. Acest nou concept a fost fundamentat, în premieră mondială, de un alt reprezentant de marcă al orientării umaniste în managementul angajaților - **Clayton P. Alderfer** - în lucrarea "Existance, Relatedness and Growth: Human Needs in Organizational Setings" (Existență, Relații și Dezvoltare: trebuințe prioritare ale resurselor umane din organizații), apărută la New York în 1972. În esență Alderfer prezintă o **alternativă** la teoria lui Maslow (1954), prin "comprimarea" celor 7 nivele din **"piramida trebuințelor"** (fiziologice; de siguranță față de pericole legate de nevoia de a fi împreună cu alții și de a fi acceptat; legate de apreciere și stimă; de cunoaștere; estetice; de actualizare) în 3 trepte de vectori motivaționali: trebuințe generate de **existență** sau de deficit (nevoia de oxigen, hrană, apă, siguranță, sex, condiții de muncă, odihnă, salarii, beneficii ș.a.); trebuințe de relații interpersonale în grupurile restrînse care favorizează relații afective intense (de familie, amiciție, vecinătate, ocazionale - în tren, la mare/munte, în excursii, la "coadă" la lapte...) și în grupurile de muncă și profesionale; trebuințe și atitudini de dezvoltare, creștere și de perfecționare cognitive (nevoia de a ști, a de înțelege, a explora), estetice (opuse urîtului și dezordinii - de simetrie, armonie, ordine, puritate, nevoia de frumos), de a avea un impact productiv asupra mediului (de a schimba, a inova, a inventa, nevoia de a pune problemele și a le rezolva, dorința de a fi "cel mai bun", capacitatea de a "crea afaceri" ș.a.), de autoactualizare (de autorealizare, autodepășire, de valorificare a propriului potențial) adică **metatrebuințe de vîrf.** Legătura dintre cele 3 trepte de vectori motivaționali nu se rezumă la raporturile de supraetajare și defazare a emergenței lor. Fără oxigen și proteine, fără apă și vitamine, nimeni nu ajunge la trebuințele cognitive, etice și estetice. Sigur, doar după satisfacerea trebuințelor de bază se pune problema metatrebuințelor. Teoria tridimensională încorporează **principiul progresiei satisfacției** (satisfaction-progression principle) care ca și teoria lui Maslow stipulează că satisfacerea trebuințelor de un nivel, încurajează interesul pentru nivelul următor.

Metatrebuințele și personalitatea

La fel ca și Maslow, Alderfer susține, în mod pertinent, că toți oamenii se nasc cu trebuințe de bază (de deficit), adică au nevoie de oxigen, proteine, vitamine, apă ș.a. care se mențin de-a lungul vieții într-o dinamică specifică fiecărei nevoi umane. De pildă, nevoia de oxigen și hrană apare din prima zi de viață, fiind dominantă la început și scăzînd în intensitate în amurgul existenței individuale. Mutatis mutandi asta nu înseamnă că din "coșul zilnic" al unui pensionar trebuie să lipsească pîinea, laptele, hrană, apă și oxigen, trebuința de sex apare relativ tîrziu, după pubertate, cu intensitate maximă în tinerețe și se diminuează lent spre vîrsta a treia. Trebuința de stimă față de sine, de respectul colegilor (de școală, universitate, profesie, breaslă), de apreciere, stimă și prestigiu social în cadrul grupurilor de muncă și profesionale se evidențiază la vîrsta adolescenței și se menține la nivel sensibil ridicat pînă către sfîrșitul vieții, mai ales la indivizii cu coeficient de personalitate pozitiv. Prin pensionare, omul "părăsește" profesia/meseria. În acest fel încetează și lupta profesională și implicit amorul propriu este mai domolit. De regulă cei activi în viața profesională, rămîn activi (de voie sau nevoie) și după pensionare. Unii își deschid societăți comerciale, practicînd afaceri mici (small business), alții fac taxi-parti, unii practică agricultura ș.a.m.d. De cele mai multe ori oamenii cu vocație științifică continuă activitatea mulți ani după pensionare. Creierul nu ruginește!

Emergența trebuințelor de dezvoltare de nivel superior însoțește viața profesională a indivizilor. Prin intermediul unui proces educațional elevat și bine direcționar cei mai mulți oameni descoperă că trebuințele generate de existență nu reprezintă decît o parte dintr-un întreg. Nu numai că viața este mult mai complexă, dar ea devine mai fericită la nivelul trebuințelor superioare. Din păcate nu toți oamenii ajung să-și formeze metatrebuințe de vîrf. La unii indivizi, și în mod nefiresc la din ce în ce mai mulți tineri apare "blazarea", trebuințele de ordin superior sînt pasive și slab integrate, mai ales dacă aceștia au nesansa să pășească în viață, după absolvirea unei facultăți, pe "post de șomer" sau de "tonetar"! Situația poate deveni alarmantă dacă aceasta capătă caracter de fenomen. Nepunerea în valoare a potențialului creator al tinerilor înseamnă practic o condamnare la rămînere în urmă pe multiple planuri.

În categoria oamenilor cu metatrebuințe de vîrf intră în primul rînd personalitățile de prestigiu din istoria culturii și civilizației universale. Păstrînd proporțiile, toți în această categorie pot fi incluși și veritabilii manageri și oamenii de afaceri din conducerea companiilor, firmelor și instituțiilor de mare prestigiu. Din numeroasele exemple, dăm cîteva numne: Lee Iacocca (Chrysler Corporation), Roberto Goizueta (Coca-Cola Company), Bill Gates (Microsoft Company), Jean-Rene Fourtou (Rhone-Poulenc), Louis-Jacques (Alcatel), H. Ross Perot (EDS Corporation), Silvio Berlusconi (A.C.Milan), Ion Țiriac și mulți alții. Tot în această categorie intră **neomanagerii** inteligenți, întreprinzători și chiar agresivi: **managerul "transparent"** care difuzează subalternilor informațiile cruciale privind vînzările, profitul, salariile, planurile strategice ale organizației; **managerul "radical"** capabil de "a crea afaceri" în cadență extrem de rapidă impusă de efervescența pieților; **managerul "renascentist"** capabil "să acopere" funcțiunile-cheie ale departamentelor marketing, desfacere, finanțe și tehnologie, **managerul "descurcăreț"** care în condițiile unor bugete austere știe să roage, să împrumute și chiar "să fure" de unde poate idei-cheie; managerul "uman" care știe să-și motiveze în mod constant subordonații pentru ca aceștia să încerce a se autodepăși ș.a.m.d. Trăsătura dominantă, "la qualité maîtresse" a personalităților cu metatrebuințe de vîrf: se manifestă spontan, cu simplitate și naturalețe. Ei văd dincolo de comun, se acceptă pe sine și trăiesc în armonie cu ceilalți și cu natura. Nu poartă mască socială și nu umblă după "scaune"!

EUGEN RÂPĂ

Simpozionul de Textile de la Salonic - Grecia

În perioada 8 -10 mai 1993 la Salonic Grecia, s-a desfășurat Simpozionul de Textile ediția a 4-a organizat de Asociația Exportatorilor din Grecia de Nord.

La această manifestare România a participat ca invitat de către organizatorii simpozionului cu o delegație ieșeană - Iașul fiind un important centru al industriei textile românești.

Acest Simpozion de Textile s-a desfășurat pe două secțiuni paralele urmărind tendințe și tehnologii avansate la: producția de confecții - modă și filaturi din bumbac; în același timp au putut fi vizitate ateliere de lucru - design - modă și echipele demonstrative.

Participanții care au susținut comunicări au fost: firme producătoare din industria textilă, centre de modă europene, firme de consultanță pentru industria textilă, dar și universități cu profil textil din Europa: Centre of Hellenic Garment S.A.; Nottingham Fashion Centre; University of Bologna; Dash - Peclers - Paris; C.I.T.E.R. - Centro Infromazione Tessile Emilia Romagna - Malia, University of Bradford, Nottingham Trent University, Werner International INC., etc.

De un deosebit interes s-au bucurat comunicările prezentate de către: d-nul Frank Friedrich - secretar general Eurochambers Asociația Camerelor de Comerț și Industrie Europene - privind acțiunile și capacitatea de asistență în sprijinirea întreprinderilor mici și mijlocii din industria textilă și deasemenea intervențiile domnilor Theodoros Kallianos și R. Shotton reprezentații Comisiei Comunității Europene.

Codul manierelor în afaceri

• secretara oferă prima impresie la stabilirea relațiilor de afaceri •

În actuala perioadă de tranziție a economiei românești, puține firme și-au dat seama de rolul deosebit de important pe care-l au secretarele în stabilirea și derularea unor viitoare afaceri. Chiar unii dintre partenerii mai vechi ai patronului pot renunța la colaborarea cu acesta, numai din cauza propriilor relații cu secretara, ceea ce duce la pierderea unor posibile cîștiguri materiale. De acest subiect s-a ocupat și revista "Businestech International". În numărul său din iulie 1992, prin interviul acordat de Letitia Baldrige, fost consilier la Casa Albă, în timpul a patru administrații consecutive.

D-na L. Baldrige se referă la secretară ca fiind persoana care ține agenda de lucru, dosarele și corespondența pentru o organizație sau o persoană și la recepționeră, ca angajata unui birou ce răspunde la telefoane și care asigură o bună primire oricărei persoane ce vine la firmă. Astfel, deși dețin poziții extrem de importante într-o companie, din păcate, secretarul și recepționera nu se bucură de suficientă atenție sau compensație materială. Datorită faptului că ele sînt primele persoane cu care se intră în contact, acestea ar trebui să dea dovadă de competență și de un comportament ireproșabil. Imaginea unei firme poate suferi dacă un oaspete, intrînd într-un birou, întîlnește secretara prăbușită pe un scaun citind ziarul și fumînd țigară după țigară. Acest mod de comportare poate crea ideea că respectiva firmă nu pune mare preț pe imaginea sa publică și, în consecință, calitatea produselor și serviciilor sale este îndoielnică.

O companie trebuie să stabilească de la bun început reguli foarte stricte pentru persoanele ce doresc să ocupe aceste posturi importante și să clarifice din start ceea ce se așteaptă de la persoana ce va fi în contact direct cu publicul. Pe de altă parte, avînd în vedere importanța postului, salariul acordat trebuie să fie mai mult decît mulțumitor și reconsiderat în cazul în care persoana angajată își achită cu succes îndatoririle de serviciu. Cîteva considerații privind atitudinea și prezența unei recepționere în timpul serviciului sînt următoarele:

- îmbrăcămintea trebuie să fie elegantă, dar, în același timp, decentă, iar bijuteriile purtate nu trebuie să facă prea mult zgomot și să fie purtate fără ostentație.

- Machiajul și părul trebuie să fie discret puse în evidență și, sub nici o formă, secretara nu se va machia sau pieptăna stînd la birou.

- O recepționeră manierată ține pe genunchi materialul pentru lectura personală, pe care-l citește numai în absența colegilor sau a eventualilor oaspeți.

- O conversație telefonică trebuie întreruptă atunci cînd un oaspete se apropie de biroul ei, exceptînd cazul în care discuția telefonică este foarte urgentă.

- Trebuie să știe să întrețină o conversație care să demonstreze că este în temă cu activitatea firmei și cu localizarea întregului personal. Dacă un vizitator este lăsat să aștepte prea mult în anticameră, va căuta să afle care sînt motivele întîrzierii și să le comunice, ulterior, oaspetelui.

- Este bine să se adreseze fiecăruia cu numele de familie, precedat de titlul corespunzător funcției ocupate în companie.

Referitor la activitatea secretarelor, acestea ajută managementul firmei în aproape toate aspectele activității sale, iar în același timp conferă strălucire imaginii șefilor. La ora actuală, în SUA există două tipuri de secretare:

- prima este secretară profesionistă, care și-a ales meseria pentru tot restul zilelor

- a doua este secretară care, fiind dominată de o ambiție puternică, folosește postul ca pe un loc de practică în vederea căpătării unei experiențe pentru viitoarea funcție de manager.

Principalele cerințe ale acestui post ar putea fi considerate următoarele:

- discreția totală în ceea ce privește afacerile șefului, viața particulară și problemele financiare ale acestuia.

- dovedirea unei abilități deosebite în mînuirea telefonului și în calmarea oricărei persoane de la cel mai mînios client la soția șefului.

- este meticuloasă în păstrarea la zi a fișierelor, a dosarelor și a evidențelor

- caută în permanență să dirijeze activitatea șefului, atunci cînd este cazul, și readuce în atenția acestuia chestiunile omise. Un exemplu în acest sens îl poate constitui faptul că o secretară considerâ o datorie de rutină punerea pe biroul șefului pentru semnare a unei scrisori de mulțumire adresată gazdei întîlnirii la care acesta a participat.

Foarte important pentru activitatea unei secretare este modul de a ști cum să prezinte publicului o situație astfel încît, chiar în cazul unor vești proaste din partea șefului sau a firmei să-l facă pe cel ce primește vestea să se simtă aproape la fel de bine ca în cazul primirii unui răspuns pozitiv.

A.T.

Ungaria - viitoarea campioană în competiția creatorilor de soft-uri

Creatorii de programe din Ungaria nu se înspăimîntă, asemeni specialiștilor din industria nucleară a Europei de est asupra viitorului lor. Ei nu se jenează să-i eclipseze pe rivalii lor occidentali în acest domeniu de înaltă tehnologie.

Acum nouă ani, cîțiva împămînteniți ai informației din Ungaria comunistă, veniți la o expoziție profesională europeană, atrăgeau atenția "descoperitorilor" de talente ai firmei Apple. Închizînd ochii la restricțiile comerciale în vigoare atunci cu țările de est, grupul californian dădu două ordinatoare și cîteva mii de dolari acestor unguri premiători "aruncîndu-le mănușa" de a concepe programe (soft-uri) de nivel internațional.

Investiția firmei "Apple" de cealaltă parte a cortinei de fier a condus la nașterea firmei Graphisoft - un editor de programe (soft-uri) ungur al cărui program CA avea să aibă un puternic succes asupra publicului. Graphisoft - ale cărui "sfidătoare" birouri situate într-un cartier renovat al Budapestei, poartă toate semnele reușitei gen "SILICON Valley" - ilustrează bine o oportunitate de comerț neașteptată pentru Europa de est- materia cenușie.

Ca și segmentele de piață pe care ea le exploatează, societatea Graphisoft este mică, vînzările sale se ridică la 5 milioane dolari (27 milioane FF), dar societatea indică că programele sale destinate arhitecților" care lucrează pe ordinatoarele Apple au cucerit 50% din piața Europei de Vest și 10% din Piața Statelor Unite.

Succesul său nu se măsoară numai în cifre. Ea reprezintă deasemenea una din rarele întreprinderi din Europa de Est care a reușit să depășească pe rivalii săi occidentali într-un sector de înaltă tehnologie.

Fondatorul firmei, Gabor Bojar, a devenit un adevărat erou național al Ungariei, fiind primit chiar de fostul președinte George Bush în 1989 în timpul vizitei acestuia la Budapesta.

Regimurile comuniste din Uniunea Sovietică și din Europa de Est au transformat probabil în ruine tot ceea ce au atins. Este sigur pe de altă parte (în revanșă) că formarea cercetătorilor și matematicienilor a fost crutată ca o mărturie cu privire la teama de a-i vedea punîndu-și conostințele în serviciul țărilor care căutau să-și dezvolte arma atomică.

Dar fostele state comuniste cereau rar inginerilor, cercetătorilor și matematicienilor lor să lucreze asupra unor produse competitive. Principala lor sarcină era de a concepe noi arme și de a asigura funcționarea vechilor instalații. Acum că estul caută să se orienteze impunîndu-se pe piețele libere, toate acestea sînt în curs de schimbare.

Mulți investitori străini gîndesc că principalul atu au regiunii rezidă în competențele competitive ale cercetătorilor, inginerilor și mîinii de lucru, mai degrabă decît în instalațiile depășite cu care ei lucrează. Uneori ei sînt veritabili "magicieni".

Ungaria care a luat un puternic avans asupra restului Europei de Est pentru că flirtase cu economia de piață în acești ultimi 20 de ani, a fost prima care și-a comercializat materia cenușie. Industria sa de soft-uri este un exemplu perfect. După estimații neoficiale, Ungaria numără cîteva mii de editori de programe, chiar dacă numai o mică parte dintre ele se impun la export.

După Gyozo Kovacs, care a participat la elaborarea strategiei Ungariei - "informaticienii maghiari au înțeles atunci cînd ei prospectau piețele pentru export, în anii '70, că ei nu vor putea urma occidentul în sectorul hardware. Singurul domeniu unde unguri ar putea fi competitivi era conceptia programelor (soft-uri)" - observa el.

În Ungaria ca oriunde în Est, informaticienii erau obligați să lucreze cu echipamente depășite și să utilizeze adesea o imprimantă venită dintr-o țară comunistă, o claviatură de la alta și un display de la o a treia.

Dar ei au știut să se servească de condițiile dificile pentru că ei au dezvoltat programe complexe care reușesc să scoată maximum din materialul lor "deficient".

"Ungurii n-au căutat să cumpere cele mai bune ordinatoare, ci mai degrabă să-și amelioreze programele lor", adaugă Reiner Schoning - responsabilul filialei ungare a firmei Simens - gigantul german al electronicii. "Uneori ei sînt adevărați magicieni. Eu am văzut sisteme informatice funcționînd cu piese provenind din șapte țări diferite. Este de necrezut!"

Simens a fost una din primele firme occidentale dispuse să exploateze rezervele intelectuale ale Europei de Est. Acum peste 20 de ani firma a început să vîndă material informatic Ungariei, care în loc să plătească în devize, împrumuta serviciile unora dintre cei mai buni creatori de programe ai țării. Acest program de împrumut de personal a fost utilizat de numeroase întreprinderi occidentale care făceau afaceri cu Ungaria.

"Grație în egală măsură experienței acumulate pe lîngă societățile occidentale, creatorii de programe sînt de acum înainte la fel de buni ca și concurenții occidentali" estimează Imre Pakozdi, vicepreședintele firmei Graphisoft. "Dar - observă el - acestora le lipsesc cunoștințele de marketing. Ungaria este o supraputere a matematicii, dar nici una din Universitățile noastre nu instruiește cum se organizează o societate. Sînt lucruri pe care noi trebuie să le învățăm", adaugă el. În ochii săi ungurii sînt dublu handicapați atîta timp cît ei nu trăiesc și nu muncesc efectiv în țările al căror piețe visează să le cucerească.

Mendel Bernady

Traducere și adaptare din "Courrier International"

DICTIONAR ECONOMIC

Deficit bugetar - stare a bugetului în care partea cheltuielilor, prevăzută de obicei pentru un an, nu este acoperită de venituri. Deficitul bugetar poate fi prevăzut doar la aprobarea bugetului sau este rezultatul executării acestuia.

Excedent comercial - stare a balanței comerciale, în care valoarea exporturilor depășește valoarea importurilor.

Recesiune - stare a economiei, în cadrul căreia apar unele fenomene de diminuare a activității economice, manifestată prin reducerea producției, unele reduceri ale afacerilor comerciale, financiare și de bursă.

Inflația - principalul mod de manifestare a dezechilibrului monetar poate fi definit ca procesul de creștere disproporționată a masei monetare în circulație în raport cu creșterea obiectiv cerută de dimensiunea activității economice. Aceasta determină o creștere autoîntreținută a prețurilor, scăderea puterii de cumpărare a banilor și redistribuirea veniturilor ca efect al disparităților între prețuri și venituri. Apariția inflației ca regulă generală este determinată fie de sporirea emisiunii monetare (directă sau indirectă prin intermediul creditului) peste necesitățile circulației mărfurilor și serviciilor, fie în situația cînd cantitatea de monedă rămîne aceeași, în schimb, reducîndu-se considerabil cantitatea de mărfuri și servicii.

Convertibilitatea - însușirea unei monede de a putea fi schimbată în oricare altă monedă în mod liber prin vînzare și cumpărare pe piața valutară. Aceasta presupune eliminarea tuturor restricțiilor cu privire la suma de schimbat, scopul schimbului (tranzacții curente, mișcări de capital) cît și calitatea celui care efectuează schimbul. În funcție de acești factori se pot deosebi:

- convertibilitate generală: se acordă atît rezidenților cît și nerezidenților și se aplică la toate operațiunile (tranzacții curente sau mișcări de capital)

- convertibilitatea externă limitată: se aplică nerezidenților pentru tranzacții curente;

- convertibilitatea externă nelimitată: se aplică nerezidenților și se referă atît la tranzacțiile curente cît și la mișcările de capital;

- convertibilitatea internă (de cont curent) implică asigurarea accesului la valută a agenților economici (rezidenți) pentru toate plățile curente (importuri de mărfuri, plăți de servicii), presupunînd și dreptul persoanelor fizice de a cumpăra cu valută la cursul de schimb în vigoare și de a deține valuta în cont pentru diverse cerințe.

Informații de la Camera de Comerț și Industrie Iași

• Academia de Management din CELLE-Germania organizează cursuri de 4 săptămîni pe următoarele teme:

- economia de piață
- reorganizarea întreprinderilor
- marketing
- utilizarea calculatorului în planificarea întreprinderilor

Se asigură traducător de limbă germană iar materialele oferite de lectori sînt traduse în limba română.

Costul programului este suportat în proporție de 75% de landul MIEDERSACHSEN, urmînd ca diferența de 25%, transportul și costul vizei să fie suportate de participanți.

Se asigură cazare la hotel și 3 mese/zi, transport cu autocarul hotel-Academie-hotel, programe turistice la fiecare sfîrșit de săptămînă. Perioada în care se vor desfășura cursurile este 5.09.-2.10.1993

TÎRGURI ȘI EXPOZIȚII

• Camera de Comerț și Industrie Vrancea, în colaborare cu firma românească AMPLUS INTERNATIONAL Ltd organizează la Focșani în perioada 14-18 iunie 1993 "Salonul Internațional al Vinului - Bachus '93".

Tematica acestui salon va cuprinde următoarele domenii:

- vin și produse pe bază de vin
- substanțe chimice necesare pentru viticultură și vinificație
- mașini, utilaje, tehnologii pentru viticultură și vinificație
- ambalaje din sticlă, lemn, carton, tehnologii pentru ambalare
- accesorii: etichete, capișoane, sticlă
- produse din sticlă pentru degustarea și servirea băuturilor din vin și pe bază de vin
- mijloace de transport, depozitare, păstrare, conservare vin și produse pe bază de vin

• Camera de Comerț și Industrie Timișoara organizează în perioada 25.05 - 01.06.1993 expoziția "1 Iunie", ediția a II-a. Grupele de produse ce se vor găsi în stand sînt:

- dulciuri
- îmbrăcăminte copii
- papetărie pentru școlari
- casete, discuri CD-uri pentru tineret
- produse complementare tematicii
- jucării
- încălțăminte copii
- electronică pentru copii și tineret
- alte produse în domeniu.

• Camera de Comerț și Industrie "Oltenia", județul Dolj, organizează două tîrguri naționale cu participare internațională.

1. "ELECTROUTIL '93", în perioada 28.08 -03.09.1993, cu profil de tîrg general de utilaje, mașini, aparate, echipamente, instalații și accesorii cu acționare electrică pentru industrie, construcții, uz casnic, informatică și birotică, servicii, protecție, alarmare.

- materii prime și mijloace specifice
- mijloace de transport.

2. "AGROTEX '93", în perioada 25.09-03.10.1993, cu profil de tîrg general de utilaje, mașini, aparate, echipamente pentru agricultură și industrie alimentară.

- produse agricole și agroalimentare

materii prime și materiale specifice.

OFERTE COMERCIALE

Camera de Comerț și Industrie Iași deține oferte direct de la producător pentru:

- șnururi și trese ornament
- trese elastice și elastic rotund
- șireturi încălțăminte
- corzi dinamice și statice
- articole tehnice (tuburi izolație pt. instalații electrotehnice, șnururi cu sarcină de rupere mare)

MICA PUBLICITATE

Anunţurile pentru mica publicitate se primesc NUMAI la sediile din Bd. Copou nr.19, str. Ştefan cel Mare nr.4 (agenţia de turism "Moldavia") şi la sediul redacţiei din str. Smîrdan nr.5

auto - moto

• Vînd motor Volkswagen 1500 cm³, reparat. Tel. 126835.

• Vînd urgent şi convenabil Skoda 1000 MB deteriorată cu acte. Tel. 136096. (10155)

• Producem şi vindem elevator hidraulic auto 3,7 t f model german. Tel. 112680, ora 8.30-16.00. (10203)

• Vînd elevator hidraulic auto. Tel. 135920, după ora 20. (10203)

• Vînd Dacia 1310 TLX, stare perfectă, preţ fix 2 mii dolari. Tel. 173384. (10296)

• Vînd furgonetă, preţ convenabil. Tel. 173384. (10296)

electronice

• Vînd televizor color diagonala 44, videorecorder, convenabil. Tel. 149570, 112199, 104196. (10248)

case terenuri

• Vînd urgent 1 ha., teren agricol intravilan semănat cu grîu şi porumb în comuna Podu Iloaie-Iaşi. Preţ negociabil. Informaţii Mocanu Ioan, str. D. Cantemir nr.7, sau telefon 980/40079. (10280)

• Vînd apartament proprietate 2 camere în B-dul Independenţei cu predare în august 1993. Plata în valută. Răspuns CP-90 Cuza Vodă. (10186)

vînzări

• Vînd landou, preţ fix 10.000 lei. Tel. 120435. (10145)

• Vînd pisică şi pui birmanezi. Tel. 110505. (10290)

• Vînd chioşc metalic capitonat, 16 mp, prevăzut cu instalaţie sanitară şi grup social. Tel. 154485, 164304.

• Vindem var, str. Trei Fîntîni (Şos. Bucium - Tomeşti, lîngă serele Vlădiceni). (10213)

• Vînd stupi familie. Strada Săvescu nr. 1, după ora 16. (10281)

• Vînd maşină tricotat manuală. Tel. 129152, între orele 15-20. (10244)

• Vînd incubator electric pentru 60 de ouă, preţ 24.000 lei. Tel 111794

• Vînd urgent şi convenabil canapea fixă, îngustă, veche. Tel. 136096. (10155)

• Vînd maşină de cusut Singer. Relaţii la 135351, după ora 17 (10246)

cumpărări

• Cumpăr mărci, tranci, lire, silingi. Tel. 158892. (10285)

oferte servicii

• Filmări video. Tel. 114422 (10134)

• Profesionist, filmări video, montări şi reglaje antene satelit. Tel 120990 (10217)

• Montez telecomenzi la televizoare color. Tel 118655 (10243)

• Ofer reparaţii televizoare la domiciliu. Tel. 173998 (10242)

pierderi

• Pierdut carnet student pe numele Gherghişan Ioana. Îl declar nul. (10154)

locuri de muncă

• SC SENA SRL angajează şofer profesionist. Contract de muncă asigurat. Seriozitate. Dancu (10294)

• SC "Schic" SNC din Iaşi str. Grigore Ureche nr. 1-3 angajează prin concurs agent comercial, condiţii salarizare deosebite, croitor-banzicar, operator calculator, vîrsta maximă 30 ani. Tel. 112424, 142951. (10205)

• Angajez cizmari Complex Vladimirescu C.T11 parter. Program 8 -16. (10201)

• Angajăm tonetari. Tel. 172557, între orele 8 -17.

• Societatea comercială O.K. IMPEX SRL, angajează 3 (trei) chelneriţe între 18 -25 ani. Concursul va avea loc sîmbătă 15.05.1993 la ora 15 00 la terasa Rîpa Galbenă. (10218)

• "INFOSTART CONSULT" SRL anunţă că examenul pentru ocuparea postului de inginer specialitatea electronist-calculatorist va avea loc pe data de 24-25 mai 1993. Informaţii suplimentare la sediul firmei. Tel. 127118.

• Angajez tonetari, garanţie. Tel. 175630. (10292)

• SC "IULIUS" SRL angajează pentru funcţia de vînzătoare, tinere cu prezenţa fizică plăcută. Dosarele de angajare trebuie să conţină o fişă personală completată cu datele la zi şi o fotografie tip paşaport. Formularele tip pentru fişa personală le găsiţi la sediul magazinului "IULIUS" din Str. Anastasie Panu (vizavi de Hala Centrală) între orele 10 -13. Dosarele se depun la acelaşi magazin în ziua de 16 mai 1993, între orele 15-16. Informaţii suplimentare la telefon 118704 (10222)

• SC "TEXTILA" SA angajează economist. Condiţii - absolvent al ISE specialitatea Finanţe-Contabilitate. Vechime în specialitate minim 5 ani. Relaţii la telefon 144810/17.

diverse

• Marţi, 18.05.1993 ora 18, la Teatrul "Luceafărul" are loc spectacolul muzical în limba germană "Die fromme Helem" susţinut de artişti din Munchen (Germania). Biletele se găsesc la sediul Forumului Democrat al Germanilor (str. 14 Decembrie 1989 Nr. 2B, et.1) vineri ora 17-19; sîmbătă şi duminică ora 10 -12. (10286)

• Vindem mijloace fixe de mecanizare şi transport. Licitaţia va avea loc pe data de 25.05.1993, orele 10, la sediul SC MECON IAŞI SA. Relaţii la telefon 123318. (10283)

• SC MOLDEXIM SA Iaşi invită pe cei înscrişi pentru tractoare să le ridice. Relaţii la tel. 137845. (10288)

• Societatea Comercială Moldova Tricotaje SA face cunoscut, agenţilor economici şi cumpărătorilor, intenţia de a majora preţurile şi adaosul comercial datorită modificării preţurilor la furnizorii de materii prime şi materiale precum şi creşterii cursului de schimb valutar. (10291)

felicitări

• Astăzi, scumpa noastră mamă, MARIAN GEORGETA, prinde în buchetul vieţii al 51-lea bujor. Îi stau alături, cu toată dragostea, la această fericită aniversare, soţul Neculai, copii Nelu, Coste, Doina şi Gabi, nurorile Angelica şi Cristina, ginerele Dan şi mult iubitele nepoţele Giorgiana Iulica, Andreea şi Andrada. Cu toţii îţi sărutăm mîinile şi îţi dorim multă sănătate, fericire şi numai bucurii alături de noi. "La mulţi ani!" (10247)

matrimoniale

• Italian patron office import-export diamante, pietre preţioase şi aur, absolut singur înăuntrul sufletului, necăsătorit, stare materială foarte bună, 48 ani, cu spiritul încă tînăr, prezentabil, de o fidelitate absolută, nebăutor, nefumător, maximă seriozitate, caut exclusiv domnişoară/ doamnă tînără, frumoasă, afectuoasă, 20/35 ani, chiar şi divorţată, interesată de cunoaşterea mea doar în scopul unei căsătorii din dragoste. Scrieţi-mi, alăturînd o fotografie. Adresa mea: Camerin Giorgio, Via San Salvatore 38/F, Valenza (AL), Italia, tel. 0131/953117. NB. Telefonare non serve, non voglio/ Scrivetemi tassati-vamente in italiano, non importa errori, per foto intendo faccia, fronte e profilo, intera persona, in piedi, fronte e profilo, la descrizione deve esser dettagliata piu'possibile, e'inutile scrivere senza i requisiti richiesti, la lettera verra' cestinata. Se dopo i tempi tecnici postali non ricevete riposta, la riposta vi e'gia stata data e negativa non solecitate grazie. Tutto si fara'per corrispondeza fino alla mia decisione d'incontro.

decese

• Nepoţii anunţă stingerea din viaţă a celei care a fost ANA URSACHE, 86 ani. Înmormîntarea va avea loc marţi, 18 mai 1993, orele 15, la Cimitirul Eternitatea în capela căreia este depusă defuncta. Dumnezeu s-o ierte!

• Locatarii blocului 259, Sucidava, sînt alături de familia Plopan în clipele grele de adîncă suferinţă provocate de pierderea fiului Bogdan-Constantin. Sincere condoleanţe. (10287)

• Colegii de serviciu transmit sincere condoleanţe şi sunt alături de doamna Silvia Moraru la greaua încercare datorată pierderii tatălui. Dumnezeu să-l odihnească! (10220)

condoleanţe

• Colectivul Serviciului Laborator din cadrul SC TEPRO SA, este alături de colega lor Naumacieff Georgeta la durerea pricinuită de stingerea din viaţă a tatălui. Sincere condoleanţe. (10289)

• Gigi şi Alecu sînt alături de familia greu încercată şi vor păstra mereu în amintire chipul blînd al naşei lor Bebi Săndulescu

comemorări

• Cu nemărginită durere amintim că azi, 16 mai, se împlineşte un an de cînd a plecat dintre noi NECHIFOR ANDY GEORGIAN. Te vom plînge mereu. Bunicii (mamaia şi tataia). Lacrimi şi flori. (10284)

TELEFOANE UTILE

• SALVARE: 961
• POMPIERI: 981
• POLIŢIE:
Inspectoratul Judeţean - 146666, 140020, 146840; Municipiu - 146850; Serviciul Circulaţie - 140070.
• AGENŢIA CFR: 147673
• INFORMAŢII GARĂ: 146338
• AUTOGARĂ: 146587
• AGENŢIA TAROM: 115239
• INFORMAŢII AEROPORT: 178126
• STAŢII PECO:
Baş Ceauş - 176865; Aurel Vlaicu - 175812; Bucium - 132891; Crişan 112182; Păcurari 164142; Sărărie 147482.
• DISPECERATE:
RA Gaz-Metan - 141737; RA Apă-Canal 142451; Renel - 145037, deranjamente - 147070; Termoficare - 141956; RA Locuinţa - 112434; Telefoane - Deranjamente - 921; Protecţia mediului - 147010.
• GARDA FINANCIARĂ: 112851, 112427
• ADMINISTRAŢIA FINANCIARĂ: 143030
• NOTARIAT: 147574
• TRIBUNAL: 146300
• PROCURATURĂ: 146630
• CAMERA DE COMERŢ: 117757
• CENTRUL MILITAR JUDEŢEAN: 146370
• HOTELURI:
Moldova - 142225, Traian - 143330; Unirea - 142110; Sport 137817
• POLICLINICA CU PLATĂ: triaj informaţii - 117244.

monitorul

FLORIN FLORESCU
redactor şef
DAN RADU
redactor şef adjunct

Tudor Agavriloaei - secretar general de redacţie

EVENIMENT: Toni HRITAC (şef-secţie), Eduard Calotă, Mihaela Cănănău, Vasile Cojocariu, Cătălin Croitoru, Mona Dîrţu, Dumitru Filimon, Valentin Gheorghiţă, Cristian Hanganu, Septimiu Sărăţeanu, Adina Scutelnicu, Ovidiu Scutelnicu, Vali Ştirbu.
POLITIC: Radu Meşniţă, Cristian Racu.
ECONOMIE: Alin Tocan, Costel Stroescu.
REPORTERI SPECIALI: Cornel Cristoiu, Dorin Popa.
SPORT: G.I. Nicolae, Leonard Cănănău, G. Anghel, Victor Grădinariu, I.C. Teodor.
REDACTOR DE SERVICIU: Ion N. Oprea.
GRAFICA: Lucian Amarii.
DIVERTISMENT: George Pînzaru.
FOTOREPORTER: Constantin Plop
RECLAMA-PUBLICITATE: Daniel Sîrbu, Cătălina Ailiesei, Liliana Cozma, Maria Vornicu.
CULEGERE-TEHNOREDACTARE COMPUTERIZATA: Cornelia Agavriloaei; Cerasela Cirimpei, Petronela Macovei, Florin Pavel, Liliana Signeanu, Mihaela Spineanu.

OVIDIU ŞIMONCA - redactor şef adjunct MONITORUL - EXPRES
Cristina Popescu - director de programe RADIO NORD-EST.
Livia Susanu - editor NORD-EST PRESS.

EDITOR
NORD-EST s.r.l.
Director general
ALEXANDRU LĂZESCU
Director literar-artistic
FLORIN ZAMFIRESCU
Director onorific
AUREL LEON
Director comercial
CEZAR CALUSCHI
Manager: Gabriel Rusu

ADRESA REDACŢIEI:
Str. SMÎRDAN nr.5
Tel. 17.25.57 (centrala)
Fax: 14.32.24

ABONAMENTELE se pot face la orice oficiu poştal din ţară. MONITORUL figurează în catalogul presei interne la poziţia 838.

Tiparul executat la S.C. DOSOFTEI S.A. Iaşi

S.C. NORD-EST S.R.L. prin CENTRUL DE PRODUCTIE COMPUTERIZATA

realizează matriţe pentru tipar înalt şi tipar offset

cărţi, reviste, pliante
cărţi de vizită, hîrtii cu antet, invitaţii, formulare tipizate

totul în regim de urgenţă şi în condiţii grafice deosebite

Echipa care realizează publicaţiile dumneavoastră vă stă la dispoziţie

Relaţii la sediul cotidianului MONITORUL, str. Smîrdan nr. 5, tel. 17.25.57 - interior 26, fax 14.32.24 zilnic între orele 10.00-20.00

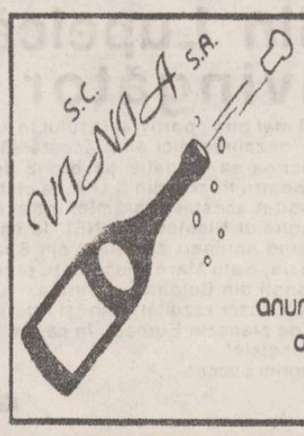

. Urmare a evoluţiei preţurilor la materiile prime şi materiale din ţară şi din import,

S.C. VINIA S.A.

anunţă cumpărătorii cu privire la intenţia de majorare a preţurilor cu rdicata la băuturile alcoolice cu 65%

S.C. ALIMENTARA S.A. IAŞI

TIME IS MONEY

Casa de comenzi
TELEMARK
vă ajută să economisiţi timp

Bd. Independenţei 142607
147659

Alexandru cel Bun 152742
152746

Comenzile se pot efectua între orele 10 - 15.

Livrarea se va face la ora indicată de solicitant cu o marjă de 1/2 oră în plus sau în minus.

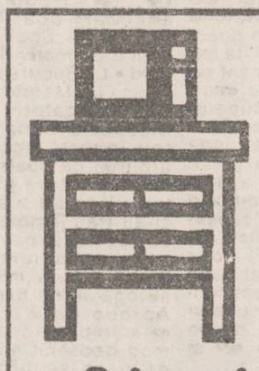

Elegant Practic Plăcut

Orice piesă de mobilier
la comandă sau gata confecţionată
la preţuri convenabile
prin
Standard Comercial Moldavia
Str. Bradului nr 5
tel. 122850

SPORT SPORT

Fotbal, divizia A

Bordeianu - eroul meciului!

• *Gloria CFR Galați - Politehnica Iași 1-0 (0-0)* •

A înscris Savu (min.53).

Stadionul Gloria, teren bun, timp înnorat; spectatori: circa 1000.

Gloria CFR: Flutur - BALMUȘ, Brașoveanu, ANTOHI, CHEBAC II - Savu, Dumitriu (min.46, VAIȘCOVICI), Dragomir, Oprea I (min.46 Smadu) Oprea II, ROTARU.

Poli Iași: BORDEIANU - URDARU (min.61 Pintilei), PETRACHE I, Stefie, HARAGA, Munteanu - Pricop (min.67 FRUNZĂ), Căunei, Spirea, KERESZI - AMBROSIE.

Au arbitrat bine: P.Buhalău (Ploiești) - I. Munteanu (Bacău), C. Drăgan (Craiova).

Din nou, ca și în meciul de acum două săptămîni, cînd Poli a pierdut la limită întîlnirea de la București cu Autobuzul (2-1), ieșenii au fost învinși la o diferență minimă, de data aceasta, de Gloria CFR Galați, gol înscris în min.53 cu capul de Savu. Trebuie să recunoaștem cu fair-play că marinarii de apă dulce au fost mai buni, experiența unor jucători cu vechi state de serviciu în prima ligă precum Rotaru, Antohi, Vaișcovici, fiind hotărîtoare. Cu toate acestea, studenții politehniști ar fi putut pleca de la Galați cu un punct, golul marcat de gazde fiind evitabil. A fost poate singura eroare de plasament a apărării echipei noastre. În orice caz, trebuie remarcată evoluția de excepție a portarului ieșean Bordeianu care, cu excepția golului, s-a dovedit imbatabil, fiind considerat în unanimitate eroul meciului. S-au întîlnit în orașul de pe malul Dunării două echipe de mijlocul clasamentului, scăpate deja de spectrul retrogradării, dar și de responsabilitatea promovării. Jocul în general a fost viu disputat, curat, atacurilor poziționale ale gazdelor cu fundașii la centrul terenului răspunzîndu-li-se prin contraatacuri tăioase ale ieșenilor, mai ales prin vitezistul Ambrosie. Pînă la gol, fazele de poartă au alternat. Stafie (min.7), Ambrosie (min.12, 39), Spirea (min.43) - de la oaspeți, precum și Rotaru (min.35, 36), Chebac (min.38), Vaișcovici (min.47) - de la gazde - ratînd din situații favorabile. Văzîndu-se conduși pe tabela de marcaj, cu o ultimă zvîcnire de orgoliu, Poli pune stăpînire pe joc, în cele 30 minute rămase forțînd o eventuală egalare. Aceasta nu a venit, cu toate că, în min.82, paradoxal, ceea ce nu au reușit ieșenii era cît pe ce să facă gazdele, prin Savu, care la o nesincronizare cu propriul portar era să înscrie un superb... autogol!

Leonard CĂNĂNĂU

Celelalte rezultate: Gloria Buzău - Unirea Focșani 2-1, Chimia Rîmnicu Vîlcea - CS Faur București 2-1; Unirea Slobozia - ASA Tg. Mureș 0-4, Flacăra Moreni - Steaua Mizil 1-0, Portul Constanța - FC Arges 0-1, Foresta Fălticeni - CSM Suceava 3-1, Autobuzul București - Ceahlăul Piatra Neamț 0-0; Callatis Mangalia - CS Olt '90 4-3.

Etapa viitoare: CSM Suceava - Politehnica Iași; FC Arges - Flacăra Moreni; ASA Tg. Mureș - Gloria Buzău; Ceahlăul Piatra Neamț - Callatis Mangalia; CS Faur București - Unirea Slobozia; Foresta Fălticeni - Portul Constanța; CS Olt '90 - Gloria CFR Galați; Steaua Mizil - Chimia Rm. Vîlcea; Unirea Focșani - Autobuzul București.

1	Ceahlăul Piatra Neamț	29	15	7	7	41:22	37
2	Flacăra Moreni	29	17	3	9	42:30	37
3	Gloria Buzău	29	15	4	10	55:40	34
4	F.C. Arges	29	13	8	8	48:25	34
5	Steaua Mizil	29	14	3	12	53:31	31
6	A.S.A Tg. Mureș	29	14	3	12	41:37	31
7	Callatis Mangalia	29	13	5	11	37:36	31
8	C.S.M. Suceava	29	12	6	11	36:35	30
9	Unirea Focșani	29	12	7	10	35:32	29
10	Politehnica Iași	29	13	3	13	40:38	29
11	Chimia Rm. Vîlcea	29	12	5	12	52:51	29
12	Gloria CFR Galați	29	12	5	12	37:38	29
13	Autobuzul București	29	11	5	13	39:41	27
14	Portul Constanța	29	12	3	14	43:46	27
15	C.S. Faur	29	11	4	14	34:36	26
16	Foresta Fălticeni	29	11	3	15	27:45	25
17	C.S. Olt 90	29	10	3	16	34:60	23
18	Unirea Slobozia	29	4	5	20	30:69	13

Fotbal, divizia B

Derby județean fără miză

• *CFR Pașcani - Constructorul Iași 1-0* •

Stadion CFR; teren bun; vreme însorită prima repriză, noroasă într-a doua; spectatori aproximativ 500.

CFR: Mandric - Nistor, I.Popa, Alexa (min.79 Gurgu), Negri (min.10 D. Popa) - Tofan, Riznic, Irimia, Văcaru - Tănase, Rotaru.

Constructorul: Dobre - Mazilu, Stoica, Constantin, Munteanu Blagoci (min.67 Ionescu) - Condurache, Pară, Ichim - Onofrei, Adam (min.51 Tiron).

Arbitri: I. Pavăl, M. Stanca, Gh. Gâman (București) - slab, confuz, dar fără a influența rezultatul final.

Cartonase galbene: Nistor (CFR), Ichim (C).

A marcat: Riznic (min.16 din penalty).

Derby-ul județean al seriei s-a disputat între două echipe lipsite de griji, deocamdată. CFR nu mai poate fi implicată în lupta de la subsol, iar constructorii se gîndesc deja la costurile mari ale deplasări la Moreni, Mangalia sau Rm. Vîlcea. În aceste condiții, a rezultat o partidă plăcută, care putea fi chiar excelentă, fără căldura din prima parte și dacă se juca mai direct, frontal. În absența lui Suciuc (scos temporar din lot), antrenorul Costăchescu a fost nevoit să-l retragă pe Constantin ca libero, iar atacul fără Cojocaru (bolnav) este, se pare, ca un cîine care latră, dar...

Cele două echipe s-au testat reciproc primele 15 minute, dar în min.16, la o primă acțiune periculoasă a feroviarilor, ei obțin penalty, pentru un fault al lui Constantin la Tofan. Execută impecabil Riznic și este 1-0. Ieșenii sînt încă liniștiți, ocaziile alternează la cele două porți (Onofrei, de două ori, respectiv Văcaru și Nistor), iar feroviarii demonstrează că sînt inferiori la capitolul pregătire fizică încă din finalul acestei prime părți. Repriza secundă, în special, a confirmat superioritatea tehnică și fizică a ieșenilor deși în prima parte se putea paria la ambele porți. În min.51, șutul lui Irimia de la 6 metri este respins de Dobre, iar în min.65 Onofrei încearcă spectaculos, cu capul, din plonjon, dar nimerește în Alexa! Ultima mare ocazie a gazdelor se consumă în min.72, cînd Văcaru șutează violent de la 25 metri, Dobre respinge, iar reluarea lui Tofan din careu este blocată de Mazilu. După această ratare, pășcănenii nu mai reușesc să treacă de centru, oaspeții combină frumos, cu pase dintr-o bucată, sînt aplaudați pe bună dreptate, dar absența omului de gol iese cu atît mai mult în evidență. Tiron șutează din vole de la 16 metri, puțin peste transversală. Onofrei nu reușește un lob peste Mandric, ieșit mult din poartă, Ichim, liber, încearcă un stop pe piept, dar mingea sare ca din platoșă, apoi nu este atent la o excelentă pasă a lui Tiron, în careul advers. În final, arbitrul I. Pavăl, care a dus mîna la buzunarul cu cartonașe de 20 de ori, dar l-a scos (pe cel galben) numai de două ori, și-a dat încă o dată în petec, fluierînd cu două minute mai repede, de parcă accidentările, intervențiile medicilor și tragerile de timp trebuiau scăzute și nu adunate la timpul de joc!

G. ANGHEL

P.S. Nu putem trece cu vederea faptul că delegatul echipei ieșene, Gh. Pleșcan, și medicul D. Pătrașcu, veniți cu altă mașină (n-au voie, cumva, după regulament!) nu au fost lăsați la cabine pe la intrarea oficialilor, ci prin stadion, pe gazon, ba și cu bilet cumpărat. Doar sîntem în același județ, nu?

Celelalte rezultate: FEPA '74 Bîrlad - Cetatea Tg. Neamț 2-2; Aerostar Bacău - Melana Săvinești 4-0, Sp.Mun. Vaslui - Cotidian Bacău 1-2, Textila Buhuși - Nitramonia Făgăraș 2-3; CSM Borzești - Harghita Od. Secuiesc 0-1; Vrancart Adjud - Mureșul Toplița 1-0; Unirea Codlea - Minerul Comănești 1-1; Bucovina Rădăuți - ASA Cîmpulung 1-0. Clasament: 1.Constructorul Iași 43 p, 2. Mureșul Toplița 37 p.

CARNETUL ZILEI

LUNI, 17 mai 1993

Sf. Ap. Andronic; Sf. Iunia; Cuv. Nectarie și Teofan

VREMEA

În curs de încălzire treptată. Cerul va fi variabil. Izolat se mai păstrează condiții de averse și ploaie după amiază. Vînt slab la moderat, dominant vestic. Valorile maxime vor oscila între 22-26 grade, iar cele minime între 16 și 18 grade.

(Ion Sabin Istrate - Centrul de Prevedere a Vremii Bacău)

TELEVIZIUNE

TVR 13.00 Actualități • 14.15 Ora de muzică • 15.00 Didactica • 15.30 Telescoală (italiană începători) • 15.45 O sumă de cuvinte • Magazin agricol • 16.30 Portativul preferințelor muzicale • 17.00 Actualități • 17.05 Magazin în limba maghiară • 18.35 Tezaur folcloric • 19.00 Documentar TV • 19.30 Desene animate • **20.00 Actualități** • 20.35 Sport • **20.40 Teatru TV "Operetă" de Witold Gombrowicz** • 22.15 Studioul economic • 23.00 Actualități • 23.15 Repriza a treia

TVR 2 16.00 TVE Internacional • 16.30 Desene animate "Nils Holgersson" • 17.00 Actualități • 17.05 Veniți cu noi pe programul doi! • 20.00 Actualități • 20.35 Tradiții • 21.00 TVM Mesager • 21.30 Lumea sportului • 22.00 TV5 Europe • 22.35 Magazin auto-moto.

RADIO IAȘI

6.00 Diminețile noastre • 8.00 Buletin de știri • 8.10 Fluieras de fag mult zice cu drag • 8.30 Meridiane culturale • 9.00 Radiostea • 12.00 Radio Chișinău • 13.00 Radiojurnal • 13.20 Program muzical • 13.30 Orele muzicii • 15.00 Grai și suflet românesc • 15.30 Farmecul operetei • 16.00 Radiojurnal • 16.15 Radiograme • 18.20 Corespondența radio de muzică populară • 19.00 Știrile serii • 19.10 Ancheta radio • 19.30 Radiosport • 20.00 Compact disc • 21.00 Evenimentele zilei • 21.20 Hit-uri internaționale

Învingînd cu scorul general de 50-40

Rapid București a cucerit Cupa IHF la handbal feminin!

Sîmbătă seara s-a disputat în Palatul Sporturilor din Dijon (Franța), returul finalei Cupei IHF la handbal feminin. Față în față s-au aflat Clubul Sportiv Laic Dijon și Rapid Mefin București. După scurgerea celor 60 de minute regulamentare ale partidei scorul final consemnat pe tabela de marcaj a fost de 24-22 în favoarea gazdelor. Cum însă, în meciul tur fetele noastre învinseseră cu 28 -16, cei aproximativ 5000 de frenetici spectatori francezi s-au văzut nevoiți să le aplaude pe rapidiste ca noile deținătoare ale Cupei IHF! Momentul înmînării trofeului a fost de-a dreptul exaltant, el fiind precedat de o horă a jucătoarelor noastre în mijlocul sălii, horă în care n-au ezitat să intre Mihai Zaharia, președintele Clubului Rapid, magnatul Sever Mureșan, unul din principalii sponsori ai echipei și George Stanca, trimisul special al ziarului "Evenimentul zilei" la această partidă.

Meciul n-a avut practic nici un istoric. Fetele noastre au fost stăpîne pe joc încă din primele minute, cînd, după cîteva combinații de mare efect, au preluat conducerea pe tabela de marcaj: 2-1 (min.5), 5-3 (min.9), 10-6 (min.20). Spre finalul primei reprize, cînd era clar că nimic nu se mai poate întîmpla, nici măcar "minunea" sperată de trantuzoaice, rapidistele au mai redus tempoul, permițînd astfel gazdelor să egaleze și chiar să plece la cabine cu un avantaj de două goluri (13-11). A doua parte a jocului a avut cam aceleași caracteristici: româncele au alergat mai mult cu ochii la Cupa ce le aștepta, iar trantuzoaicele s-au zbătut să obțină măcar o victorie de palmares, care să le mai spele păcatele în fața propriilor susținători.

Scorul final: 24-22, va fi uitat probabil destul de repede, dar faptul că elevele antrenorului Tiberiu Milea au cucerit acest important trofeu european (nu le-am putea numi de acum, prin analogie "Juventusul handbalului românesc"?) ne va bucura încă multă vreme sufletele. E bine că au spart gheața și au reușit să pună mîna pe prima cupă europeană a sportului nostru de după decembrie 1989. "Vinovate" de acest fapt se fac portărițele Mihaela Ciobanu (excelentă prestația sa și la Dijon) și Carmen Petrescu, jucătoarele de cîmp Sorina Lefter (4 goluri în meciul de sîmbătă), Marilena Doiciu (5), Florica Ivan (4), Florentina Finaru (5), Sorina Arvatu (3), Florentina Ciubotaru (1), Gabriela Dimcescu, Vasilica Mirea, Mihaela Chitoroagă, Adriana Stanciu și, bineînțeles, antrenorul lor Tiberiu Milea.

Ion C. TEODOR

Fotbal divizia B

Speranțe mai au doar nevestele fotbaliștilor

• *CS Mecanex Botoșani - Meconerg Onești 2-2 (0-1)* •

Rar mi-a fost dat să văd un public atît de ostil propriei echipe. Mecanex a prezentat o trupă obosită, fără chef și complet lipsită de o strategie cît de cît coerentă de abordare a jocului. Meconerg a lansat în teren o echipă tînără cu multă ambiție, practicînd un fotbal rapid și bine coordonat, motiv pentru care membrii echipei au fost aplaudați la scenă deschisă de publicul din Botoșani. Iată evoluția scorului: min.20 0-1 (înscrie Manea). Pînă la sfîrșitul reprizei, prestone a oaspeților la poarta lui Erdic, care cu greu evită un scor catastrofal. După pauză, vedetele botoșănenilor sînt rezervele Jijie și Rusu, care înscriu în minutele 50 și 88. Între timp, același Manea (cel mai bun jucător al oaspeților) înscrie un gol impecabil în min.75. Se poate spune că așa cum a evoluat Mecanex duminică, a cîștigat cu greu un punct, motiv pentru care au fost huiduiți copios de propriii suporteri. O notă aparte a făcut-o pitorescul grup al nevestelor fotbaliștilor gazdă, singurii suporteri care încă mai speră. Brigada de arbitri gălățeni (central M. Stanciu) a prelungit meciul, poate-poate se întîmplă vreo minune..., dar slabă speranță!

Val GURALIUC

Memorialul "Pufnei"

Alin Lupeică-învingător

Cel mai bun sportiv al Iașului în 1992 nu se dezminte nici anul acesta. După strălucitoarea medalie de bronz de la C.M. pentru tineret din S.U.A., a cîștigat la sfîrșitul acestei săptămîni întrecerile "Memorialul Nicolae PUFNEI" la sabie, depășind scrimeri de talent din Buzău, Slobozia, Satu Mare, București, precum și oaspeți din Bulgaria și Turcia.

După acest rezultat, Alin își reia asalturile pe planșele Europei, în cadrul "Cupei Mondiale".

Îi dorim succes.

GIN

Finala "Cupei Ligii Angliei" se va rejuca

Arsenal Londra - Sheffield Wednesday 1-1

A fost de-a dreptul excepțională ideea televiziunii române de a transmite în direct finala "Cupei Ligii Angliei" la fotbal, cel mai mare eveniment de acest gen în competițiile intercluburi după finalele Cupelor Europene. Spectatorul român a avut posibilitatea să pătrundă într-o lume deosebită și să cunoască adevărata față a jocului cu balonul rotund de dincolo de Canalul Mînecii. Chiar și pentru un cronicar cu destule sute de meciuri "în spate" dar așezat zi de zi pînă la saturație cu imagini din fotbalul continental cel atît de blazat și uneori chiar murdar, transmisia de pe Wembley a adus lucruri noi și deosebit de interesante.

• A fost un meci fără așa-numita perioadă de tatonare. • Ambele echipe au apăsat pe accelerator din primul minut, conștiente fiind că încălzirea s-a făcut pînă la fluierul de început al arbitrului. • A fost de asemeni, un meci fără trageri de timp. • Nici cînd conducea cu 1-0 și "normal" ar fi fost să tragă mîța de coadă pentru a ține rezultatul, Arsenal nu s-a baricadat în apărare, ci a atacat de parcă ar fi avut de egalat un handicap de 3 goluri. • Englezii, băieți strășnici, se băteau pentru fiecare balon de parcă ar fi fost ultimul din viața lor. • Asta explică într-un fel și duritatea contactelor fizice, oarecum intrigantă pentru un spectator european. • Dar, dacă stăm bine și ne gîndim, fotbalul e un derivat al rugby-ului și inventatorul său, elevul William Webb Ellis, nu s-a gîndit niciodată că a dat lumii un joc pentru domnișoare. • Și dacă ar fi să menținem paralela cu fotbalul nostru, cei continentali ar trebui să analizeze doar faza golului lui Sheffield, anulat pe motiv de ofsaid. • La București, la Paris, la Madrid sau aiurea jucătorii ar fi început o parlamentare în toată legea cu arbitrul, ba poate i-ar fi dat și cîteva ghionturi. • Waddle și ai săi și-au tras jambierele, au scuipat în palme și n-au spus nimic. • După cîteva minute au egalat "pe bune". • Apropo de Waddle, m-a impresionat în mod deosebit rubinea de care se bucură acest artist al balonului în rîndul spectatorilor indiferenți în cursul suporterilor săi. • Aplauzele și ovațiile erau la fel de puternice și la un dribling excepțional, dar și la o pasă greșit dată. • Faptul că un englez, fie el chiar antrenor de fotbal poartă costum și cravată e ceva normal. • Dar întreaga conducere a Arsenalului purta aceleași costume albastre și aceleași cravate roșii cu dungi albe. • Culorile clubului. • La un moment dat m-am gîndit că englezii ar fi buni și la handbal dacă și-ar da silința pentru că asemănarea dintre fotbalul lor și jocul cu mingea mică e foarte mare. • Nu joacă deloc la mijlocul terenului, singurul slogan valabil părînd a fi "tare și înainte". • Încîncenarea cu care s-a disputat meciul (specifică oricărei întîlniri între britanici) nu l-a împiedicat la sfîrșit pe cei doi portari, Woods și Seaman, să-și strîngă mîna cu bărbăție și să facă schimb de tricouri. • Iar mie mi-a întărit ideea că astfel de transmisii de dincolo de Canal ne-ar trebui mai des. • Am avea destule de învățat.

Ion C. TEODOR

Alan SMITH - omul care a ratat victoria "Arsenalului" în minutul 90

CONCURS CU 10 TALOANE TALON 7

marele premiu: UN FRIGIDER

plin cu mîncare și băutură

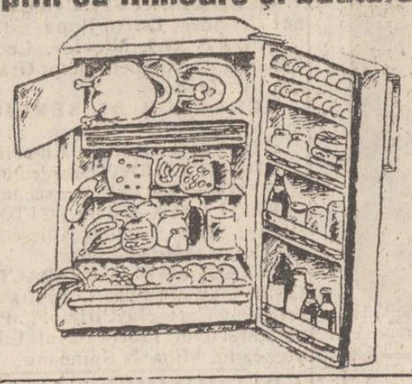

Numele și prenumele _____

B.I. seria __ nr _____

Adresa: _____

_____ tel. _____

ÎN FRIGIDER VOM GĂSI:

carne de porc și de vită (mușchi, cotlet, mînzat etc. - în congelator); Salam de Sibiu, salam de vară, brînzeturi, conserve de carne și de fructe exotice, băuturi extrafine (aperitive, creme-desert, vinuri renumite, șampanie, cutii-de bere, sucuri naturale etc.), lapte, zarzavaturi proaspete, serbeturi, ouă ȘI MULTE ALTELE

Produsele din carne sînt oferite în exclusivitate de către firma **S.C TAMAZ-FRIGOCARNE S.A.**

REGULAMENTUL CONCURSULUI

În fiecare zi, începînd de luni, 10 mai '93, în cotidianul "Monitorul" se va tipări cîte un talon de concurs, numerotat de la 1 la 10. Dumneavoastră nu trebuie decît să decupați cele zece taloane, să completați citet datele personale și să depuneți taloanele la sediul redacției. La depunere veți primi un număr de concurs, pe baza căruia aveți dreptul să participați la tragerea la sorți care va desemna cîștigătorul frigiderului plin cu mîncare și băutură.

ATENȚIE! Se va tipări și un TALON-JOCKER, care poate înlocui oricare din cele zece taloane care vă lipsește. Pe lîngă Marele Premiu (frigiderul plin cu mîncare și băutură) se vor oferi și importante cîștiguri în bani și obiecte.

UN SET COMPLET DE TALOANE - O ȘANSĂ REALĂ DE CÎȘTIG!

HOROSCOP

• **VĂRSĂTOR** (20 ian. - 19 febr.): Astăzi, starea sănătății nu vă permite prea multe. Stăpîniți-vă natura emotivă și feriți-vă de conflicte inutile.

• **PEȘTI** (20 febr. - 20 mart.): Capacitatea enormă de a vă crea griji imaginare vă caracterizează, însă nu-i tracasați pe cei din jur cu angoasele dvs. Nu aveți deloc inițiativă deci lăsați-vă îndrumat de cineva care vă dorește binele.

• **BERBEC** (21 mart. - 20 apr.): Independența nativilor acestei zodii își spune din nou cuvîntul. Astăzi veți pierde o ocazie rară datorită încăpățînării. Nu fiți capricios, pentru a termina măcar ceea ce ați început aveți nevoie de îndrumarea cuiva.

• **TAUR** (21 apr. - 20 mai): Cinstea și prudența care vă caracterizează vă ajută să discerneți. Astăzi treceți cu bine printr-o mare cumpănă, însă un necaz nu vine niciodată singur.

• **GEMENI** (21 mai - 21 iun.): Nu vă consumați energia fără rost, nu reușiți decît să cheltuiți. Recunoașteți că nu sînteți capabil să faceți mai multe lucruri în același timp.

• **RAC** (22 iun. - 22 iul.): Renunțați măcar astăzi la masca flegmatică sub care vă ascundeți. Nimeni nu vă dorește răul. Împărtășiți bucuriile cu persoana iubită, aceasta are foarte mare nevoie de dvs.

• **LEU** (23 iul. -22 aug.): Acest semn zodiacal, alături de cel al Racului este cel mai important. Soarele sub influența căruia se află nativii Leu dă putere bărbatului și dragoste femeii. Aceste caracteristici esențiale se manifestă astăzi din plin.

• **FECIOARĂ** (23 aug. - 22 sep.): Astăzi sînteți exagerat de sceptic(ă). În felul acesta puneți piedici celor care și așa au nevoie de sprijin. Cum nu doriți acest lucru călcați-vă puțin pe inimă și nu vă manifestați starea de spirit.

• **BALANȚĂ** (23 sep. - 22 oct.): Cele mai frumoase idei de dreptate și egalitate se manifestă la dvs. dar numai în teorie pentru că energia vă este stimulată doar de interesele personale. Acest fapt vă este reproșat cu severitate astăzi.

• **SCORPION** (23 oct. - 21 nov.): Stelele vă subliniază astăzi spiritul pătrunzător permițîndu-vă judecată adîncă. Revelația pe care o aveți vă răstoarnă planurile. Tot răul spre bine! Dacă refaceți anumite lucruri, munca va fi cu folos.

• **SĂGETĂTOR** (22 nov. - 21 dec.): Sînteți prefăcut însă acest lucru nu este grav. Vă ascundeți firea binevoitoare pentru a vă testa cunoștințele. Nu-i nimic rău însă este inutil.

• **CAPRICORN** (22 dec. - 19 ian.): Viclenia care vă caracterizează își arată astăzi colții. Mai trist este că nu vă ajută, persoana pe care o încolțiți este mai șireată decît dvs. Nu disperați, sînteți prea hotărît pentru ca să nu obțineți ceea ce doriți. Încercați altfel!

CALENDAR THEBAIC

Luni, 17 mai 1993

Persoana născută astăzi în al II-lea decan stăpînit de Lună va iubi plăcerile, va fi necumpătată și nestatornică. Că trăsături fizice se va caracteriza prin ochii mari și buze groase. Negustoria, comerțul sînt genul de ocupații indicate. Bărbatul va fi sincer și drept în felul lui. Femeia va domina în relațiile conjugale.

Marți, 18 mai 1993 Anul III Numărul 113 (570) 8 PAGINI - 50 LEI

cotidian de informații

Monitorul

FOARTE IMPORTANT

Cum vom plăti energia electrică pe care am consumat-o

Începînd de ieri, 17 mai, se încasează contravaloarea energiei electrice consumate de la ultima citire a contoarelor. Prin negocieri între Renel, Ministerul Finanțelor și Ministerul Industriilor s-a stabilit că tariful unui kwh pentru curent electric de joasă tensiune este de 28 de lei, atît pentru consumatorii casnici, cît și pentru agenții economici.

Prețul de 28 lei/kwh se aplică agenților economici cu începere de la data de 10 mai a.c. Totodată, s-a mai stabilit că pentru curentul electric de medie tensiune este de 26,30 lei/kwh, iar pentru cel de înaltă tensiune de 24 lei/kwh.

Pentru consumatorii casnici algoritmul de calcul pentru încasarea contravalorii energiei electrice consumate este următorul: se împarte numărul de kwh consumați, la numărul de zile scurse de la ultima citire și se obține consumul mediu zilnic. Pentru perioada premergătoare zilei de 1 mai se plătește la prețul de 6 lei/kwh, iar pentru ce s-a consumat după 1 mai, la prețul de 28lei/kwh.

În cazul în care ultima citire s-a făcut înainte de 15 martie a.c., pentru perioada anterioară zilei de 15 martie consumul mediu zilnic se amplifică cu coeficientul de 1,16, în mediu urban și cu 1,10 în mediul rural. Aceasta deoarece se consideră că pînă pe 15 martie a fost perioadă friguroasă. Numărul de kwh care se adună la zilele de pînă pe 15 martie se scad din consumul din perioada 15 martie -1 mai și se calculează un nou consum mediu zilnic. În continuare algoritmul de calcul este același.

Contrar unor zvonuri, energia electrică nu se va plăti diferențiat, în funcție de perioada din zi, de vîrf sau nu, din cauza posibilităților de înregistrare, limitate ale contoarelor.

Costel STROESCU

O studentă a fost nenorocită pe viață la frizeria "La Sax"

• coafeza Adriana a spălat-o pe păr cu perhidrol concentrat •

Carmen Belehuz, studentă în anul II la Facultatea de Științe Economice, s-a hotărît să-și schimbe culoarea părului din roșcat în blond deschis.

Pe data de 28 aprilie 1993, d-ra Carmen s-a adresat în acest scop frizeriei "La Sax", unitate specializată în servicii de coafură și frizerie, care are sediul în strada Împăcării nr. 33. "Părul mi-a fost decolorat de o angajată pe nume Adriana, a precizat Carmen Belehuz. După ce mi-a turnat perhidrol pe păr, am simțit usturimi puternice pe pielea capului. La un moment dat, nu am mai putut suporta, dar era prea tîrziu. Deja îmi ieșea fum din cap". Clienta a fost spălată de urgență, patronul firmei, dl. Vasile Ciobanu s-a oferit chiar să meargă, în zilele următoare, la o cunoștință de-a sa, de profesie medic, pentru tratarea arsurilor de gradul doi provocate de concentrația prea mare a perhidrolului. Medicul cunoscut de patron nu a fost găsit mai multe zile și Carmen a fost obligată să se adreseze Spitalului CFR, unde a primit îngrijirile cuvenite. "Cu toate că dl. V. Ciobanu s-a obligat să-mi plătească medicamentele necesare, am fost refuzată cînd i-am cerut să-mi achite o rețetă de numai 30 de lei.

Coaforii au susținut că dacă-mi rădeau părul cu lama și mă tratau cu un balsam, eram vindecată de mult", a spus Carmen Belehuz.

Așa cum susțin medicii, se pare că arsura de 6/7 cm va lăsa un semn definitiv pe suprafața respectivă nemaiexistînd șanse să-i crească vreodată părul.

În momentul în care am cerut despăgubiri firmei "La Sax", care i-a pricinuit acest necaz, Carmen susține că a fost întîmpinată cu amenințarea că va fi aruncată în stradă, coafeza afirmînd că va vorbi chiar cu țiganii din cartier și va pune să-i rupă picioarele dacă va mai insista în această problemă.

"Văzînd atîta neînțelegere din partea celor care mi-au făcut acest rău, am hotărît să mă adresez justiției pentru a cere firmei "La Sax" S.R.L. daune morale și materiale", a declarat studenta Carmen Belehuz.

O. SCUTELNICU

O soluție pentru terminarea pînă la toamnă a blocurilor de locuințe aflate în construcție

Viceprimarul Dumitriu cere populației plata în avans a apartamentelor contractate

• în cazul în care societățile de construcții vor apela la împrumuturile bancare, prețul apartamentelor va crește spectaculos •

Ieri dimineață, viceprimarul Vasile Dumitriu a avut o întîlnire cu constructorii și cu principalele întreprinderi beneficiare ale locuințelor de stat care se află la momentul actual în faza de construcție. Ședința a avut drept scop aplicarea deciziei Consiliului Județean privind terminarea pînă la toamnă a acestor locuințe. În această decizie se prevede, pentru atingerea scopului propus, să se apeleze la creditele bancare (cu dobînda zilei), acolo unde este nevoie. Pentru a se evita apelarea la aceste credite, ale căror dobînzi vor trebui plătite, pînă la urmă, tot de cetățeni, ar exista o soluție alternativă, cea a vînzării în avans a locuințelor către cei cărora le-au fost repartizate. Din calculele făcute, ar fi suficient ca cetățenii care au contractat apartamentele să plătească acum 25% din valoarea lor, pentru a putea a fi terminate. La un preț actual de aproximativ de 800.000 lei/cameră, rezultă că valoarea avansului se ridică la aproximativ 200.000 lei/cameră. Dl. viceprimar Dumitru a declarat că "cetățenii trebuie să înțeleagă situația și să dea un avans cît mai mare pentru a putea fi terminate construcțiile fără a se apela la credite".

Este evident faptul că, dacă se va ajunge totuși la soluția împrumuturilor bancare, în contextul unor dobînzi de aproximativ 60%, prețul unui apartament va fi mult mai mare. Întreprinderile beneficiare ale apartamentelor au promis că vor discuta cu fiecare viitor proprietar în parte și vor prezenta răspunsurile acestora.

Cristian DUNAR

LA ÎNCHIDEREA EDIȚIEI. În ședința de ieri seară a Consiliului municipal s-a aprobat proiectul de hotărîre privind finalizarea locuințelor începute și aflate în faze de execuție. Beneficiarul va achita în avans minimum 10% din costul viitoarei locuințe. În ediția de mîine vom reveni cu amănunte.

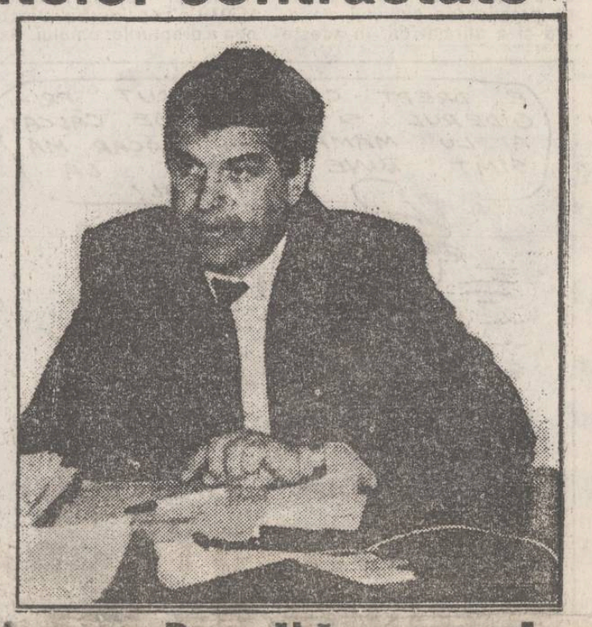

Confirmîndu-se știrile difuzate recent de "Monitorul"

De ieri au început restructurările de posturi în învățămînt

De la Inspectoratul Școlar Județean sîntem informați că de ieri au început restrîngerile de activitate în învățămînt și, implicit, reorientarea cadrelor spre locurile vacante existente. În prima zi s-a studiat și s-a pus la punct reorientarea învățătorilor; de altfel, aceasta este și cea mai grea problemă, deoarece, din cele 30 de cadre cărora li s-a restrîns activitatea, doar jumătate au avut loc pe posturi de învățători, restul fiind îndrumate spre casele de copii Bucium și Casa de Copii Preșcolari din str. Primăverii, pe posturi de învățători educatori. Astăzi se va studia problema cadrelor didactice de la catedrele de limbă română și limbi străine. Conducerea I.Ș.J. îi roagă pe cei ce au fost rulați spre alte instituții să aibă răbdare pînă în toamnă cînd se vor ivi alte locuri vacante în școli, și cînd vor fi redistribuiți în învățămînt în funcție de punctajul obținut. Din păcate, cele mai dezavantajate au fost cadrele tinere.

Se va încerca însă ca în stabilirea punctajului să se țină cont în primul rînd de competența profesională și apoi de vechimea în muncă. **(Adrian INDERJOSCHI)**

Conflictul dintre cele două posturi de radio "VOX T" ia amploare

Ieri, în cadrul Completului Economic al Judecătoriei Iași s-a desfășurat un nou termen în procesul intentat de Paul Iancu lui Ovidiu Constantinescu, ambii asociați la "Vox T" pentru dizolvarea societății comerciale cu același nume, deținătoarea licenței de emisie radio pe 70,76 MHz - FM. Dacă la penultimul termen, Ovidiu Constantinescu a solicitat o amînare, motivînd că pleacă în Olanda, la cel de ieri s-au prezentat doar delegațiile de angajare ale avocaților. Avocații lui Ovidiu Constantinescu sînt Maria Aldea și Elena Domnaru, foste judecătoare în cadrul Judecătoriei Iași. Prezența acestora în acest proces este discutabilă, deoarece Colegiul de Conducere al Baroului de Avocați Iași, potrivit unei decizii a Ministerului Justiției, a stabilit că judecătorii care devin avocați nu au voie să asiste în procese în cadrul instanței care au funcționat, ci doar la procese programate la instanțe superioare. Această interdicție este valabilă un an de zile și este în vigoare în cazul de față, conform opiniilor mai multor avocați, deoarece cele două foste judecătoare practică avocatura de aproximativ două luni. Completul Economic aparține de Judecătoria Iași, unde au funcționat ca judecători Maria Aldea și Elena Domnaru, și nu de Tribunalul Județean Iași, unde ar avea voie să participe ca avocați.

Cu toate aceste chestiuni discutabile, instanța de judecată a admis cererea de amînare a lui Ovidiu Constantinescu, programînd următorul termen peste două săptămîni. Vineri, Ovidiu Constantinescu însoțit de reprezentanții poliției și procuraturii, a dispus sigilarea echipamentelor rămase la Hotelul "Unirea", iar Paul Iancu, luni, a mai făcut un pas pentru a dizolva societatea comercială "Vox T" S.R.L. De acum înainte, Ovidiu Constantinescu nu mai are dreptul să amîne desfășurarea procesului de dizolvare a societății, dar în schimb, el este cel care emite sub titulatura "Vox T" **(Septimiu SĂRĂȚEANU)**

De la scara A la scara B, pe "Lăpușneanu" se prefigurează mare scandal

Un apartament proprietate particulară se vinde de două ori mai scump decît "la stat"

Prețul apartamentelor din blocurile 7A și 7B de pe strada Lăpușneanu va constitui, în curînd, subiectul unui mare scandal. Situate lîngă Palatul Telefoanelor, blocurile 7A și 7B se află în stadii de construcții diferite. Primul se construiește din fondurile adunate de la populație, iar cel de-al doilea din fondurile statului, apartamentele acestuia din urmă fiind deja repartizate de Primărie. Blocul 7A este proiectat din structură: parter+ mezanin + 6 etaje. Blocul 7B are o structură de tip: parter + mezanin + 4 etaje. Ca suprafață locuibilă, respectiv număr de apartamente și număr de camere, cele două blocuri sînt aproape identice. Blocul proprietate personală 7A are 21 de apartamente totalizînd 52 de camere, în timp ce blocul proprietatea statului 7B are 18 apartamente, însumînd 58 de camere. Deci, diferențe minime. Conform unor situații întocmite de serviciul "investiții" al Regiei Autonome "Locuința", la data de 1 martie 1993, lucrările realizate erau în valoare de 12.427.000 lei pentru blocul 7A și 15.145.000 lei pentru blocul 7B. Deci, iarăși diferențe nesemnificative. Cu toate acestea, deși ambele blocuri au aceeași structură de rezistență și sînt construite de același constructor (ACM 1 - C.F.R. Iași), este surprinzător faptul că cele 21 de apartamente construite cu banii oamenilor vor costa în final dublu față de cele 18 construite de stat (107.427.000 lei față de numai 51.145.000 lei!!!). Ne punem întrebarea: în condițiile în care R.A. "Locuința" a adunat de la oameni 21.100.000 lei, încă din 1991, în timp ce de la bugetul statului banii au venit mult mai tîrziu, de ce apartamentele construite de stat sînt aproape finalizate, avînd termen de predare data de 30 iunie a.c., iar cele plătite de viitorii locatari (unele dintre ele chiar integral) se vor finaliza abia la sfîrșitul anului? A folosit cumva R.A. "Locuința", în colaborare cu constructorul, banii contractați de la oameni prin credite cu dobînzi usturătoare la construcția apartamentelor proprietate de stat din blocul 7B de pe strada Lăpușneanu?

Vali ȘTIRBU

Azi, grevă de avertisment la TVR

Între orele 15.30 și 16.00, vor fi întrerupte emisiunile radio și de televiziune

Comitetul de grevă constituit în Radio-Televiziunea Română informează opinia publică că, în cursul zilei de astăzi, 18 mai 1993, între orele 15.00-16.00, în Radio-Televiziunea Română se va desfășura o grevă de avertisment ca urmare a nesoluționării cererilor formulate de reprezentanții aleși ai salariaților în cadrul procesului de negociere, în desfășurare, privind încheierea contractului colectiv de muncă la nivelul Radio-Televiziunii Române. La ora 15.00 vor fi întrerupte toate activitățile cu caracter productiv - personalul care asigură emisia rămînînd la post. La ora 15.30 va intra în grevă și personalul care asigură emisia.

În cazul încheierii unui protocol tehnic între administrație și salariați, pe timpul întreruperii emisiei vor fi difuzate semnalele convenite prin acordul părților. Absența acestui protocol degrevează salariații RTVR de răspunderi privind conținutul și calitatea semnalelor difuzate.

Greva se va desfășura și la Studioul de Radio Televiziune Iași, acordul fiind exprimat prin votul majoritar al salariaților.

Comunicatul a fost dat publicității de comitetul de grevă al salariaților din RTVR și comitetul de grevă al salariaților de la Studioul de Radio-Televiziune Iași.

În condiții excepționale, la solicitarea unui mare număr de cititori

MONITORUL EXPRES

va apărea astăzi, într-un tiraj suplimentar (la ediția de sîmbătă trecută). Prețul rămîne neschimbat! Cei care nu au cumpărat "Monitorul Expres" au șansa de a citi despre Halescu, frizerul care l-a tuns pe președintele Iliescu, despre politicianul Victor Surdu și chefurile pe care le-a tras la Iași, despre felul în care fac dragoste maimuțele bonobos, precum și despre multe altele.

Se judecă la Tribunalul iesean

O femeie și-a omorît soțul lovindu-l cu ciocanul în cap

Pe 15 decembrie 1992, Silvia Gurgu (41 de ani) din Hălăucești și-a ucis soțul aplicîndu-i o lovitură de ciocan în cap. Cei doi erau cunoscuți în comună ca fiind extrem de violenți unul cu altul atunci cînd consumau alcool. În ziua fatală, Silvia Gurgu a consumat alcool, s-a culcat și după aproximativ trei ore de odihnă s-a trezit cu chef de harță. A intrat în camera unde se afla soțul ei și fiul mai mare, Alin, și a început să-i reproșeze bărbatului că nu îi acordă educație corespunzătoare copilului. Constantin Gurgu i-a spus soției că odrasla lor "nu este dotată intelectual", dar, fiindcă aceasta continua cu reproșurile, a apucat un taburet cu gîndul să o lovească. După ce a lovit-o pe Silvia cu picioarele taburetului, s-a așezat liniștit pe pat. Femeia, furioasă la culme, a ieșit din cameră, s-a îndreptat spre bucătăria de vară de unde s-a întors cu un ciocan în mînă. Soțul, văzînd-o așa de furioasă, a încercat să se ridice pentru a scăpa de inevitabila lovitură, dar Silvia Gurgu a fost mai rapidă și i-a aplicat cu muchia ciocanului o lovitură în moalele capului. Bărbatul a căzut fulgerat cu fața în jos și cu mîinile pe lîngă corp, Silvia Gurgu continuînd să-l lovească cu ciocanul peste mîini spunîndu-i: "Na, să nu mai dai în mine!".

Constantin Gurgu a decedat imediat, iar Silvia, soția sa, a încercat să ascundă omorul. A dezbrăcat victima de flaneaua murdară de sînge și a ascuns-o în lada patului. Apoi l-a sfătuit pe fiu să spună vecinilor și Poliției că victima a decedat datorită "unui lemn care i-a căzut în cap" în timp ce tăia lemne sau că a căzut în curte și s-a lovit cu capul de o țeavă. A doua zi, Alin Gurgu, fiul celor doi, prezent și el la crimă, a ascuns ciocanul în soba din bucătăria de vară. După aproximativ trei zile de cercetări, Poliția a descoperit corpul delict care i-a condus la autoarea omorului.

Trimisă în judecată pentru infracțiunea de "omor calificat", Silvia Gurgu va primi o pedeapsă între 10 și 20 de ani, lăsînd acasă, fără nici o supraveghere, trei copii minori.

S. SĂRĂȚEANU

Mai avem de așteptat pînă la toamnă

Delegația parlamentară s-a întors de la Strasbourg cu mîinile goale

• România nu va fi primită în Consiliul Europei în viitorul apropiat •

Recent s-a întors de la Strasbourg delegația care a discutat condițiile primirii României în Consiliul Europei. Membrii delegației au organizat ieri o conferință de presă la care au prezentat detalii privind rezultatele întrevederilor avute. Întorși de la Strasbourg cu mîinile goale, delegații Parlamentului României par hotărîți să valorifice deplasarea pe plan politic intern. Altfel nu se explică de ce a fost nevoie de două ceasuri pentru a comunica opiniei publice un lucru simplu: România va mai face anticameră la Consiliul Europei cel puțin pînă în iunie, dacă nu pînă în toamnă. Raportul Koening privind România nu a fost nici măcar discutat în Comisia politică. Motivul invocat de conducătorul delegației române, senatorul Florea Dudiță (FDSN) este penibil. Domnia-sa dă vina pe lipsa de timp.

"Să nu-ne pierdem răbdarea, să nu ne lăsăm iritați și să nu iritățm nici pe alții", a spus el. O atitudine mai sănătoasă decît cea a purtătorului de cuvînt al președinției, Traian Chebeleu, care a acuzat Consiliul Europei de practicarea dublului standard și a afirmat că, în aceste condiții, admiterea României în forul european nici nu mai este o problemă prioritară.

Dincolo de acest paravan însă, ce așteaptă Consiliul Europei de la România? Senatorul UDMR Gyorgy Frunda împarte aceste așteptări în trei grupe de probleme: în primul rînd îmbunătățirea sistemului juridic. Nu se poate admite faptul că judecătorii vor fi inspectați de funcționari ai executivului. Tot aici, problema asigurării controlului politic asupra activității Serviciului Român de Informații. În a doua grupă, aceea a drepturilor omului, Comunitatea Europeană insistă să fie trași la răspundere autorii mineriadelor, ca să nu se mai repete mai ales că, potrivit Procuraturii Generale, 95 % din dosarele privind acele evenimente sînt pregătite. Fostul procuror general, Mihai Ulpiu Popa-Cherecheanu, imediat după ce a fost schimbat din funcție, a mărturisit revistei "Expres" că dosarul lui Miron Cozma, liderul minerilor este aproape finalizat

În sfîrșit, problema minorităților - pe care senatorul UDMR o consideră distinctă de cea a drepturilor omului. Raportul Koening consideră că relațiile româno-maghiare ar fi mai bune dacă legislativul nu adopta Legea minorităților naționale și Legea învățămîntului. Un proiect de lege a minorităților, inițiat de Forumul Democrat German a împlinit un an de cînd zace la Camera Deputaților. În ce privește Legea învățămîntului lucrurile stau mai bine: numai 6 luni de cînd a primit avizul Comisiei parlamentare de specialitate. Poate acum, după sesiunea Adunării parlamentare de la Strasbourg cele două proiecte să intre și în atenția Parlamentului de la București.

Așadar, acestea sînt principalele cerințe ale Consiliului Europei. Mai departe, fiecare delegație și-a făcut numărul. Fiecare s-a raportat la ștacheta forului european, funcție de interesul partidului pe care îl reprezintă. Florea Dudiță a asigurat ziariștii că România se află la capătul drumului spre Europa. Valentin Gabrielescu (PNȚCD) crede că distanța este mai mare. (**după BBC**)

Dacă Patronatul nu va satisface cererile sindicatelor

Metalurgia și siderurgia vor fi paralizate de o grevă generală

La Iași lucrătorii de la TEPRO nu au intrat în grevă

Ca urmare a neîncheierii contractului colectiv de muncă la nivel de grup de unități în ceea ce privește capitolul salarizare, ieri s-a declanșat greva generală în sectoarele siderurgice și metalurgice, a declarat postului Radio România - Actualități dl. Ioan Homoș, liderul Federației sindicatelor din metalurgie, siderurgie și sectoare calde (Metarom).

Începînd cu ora 7,00 s-au blocat sectoarele expediție metal după cum urmează: C.S. Hunedoara, Călan, Laminorul Brăila, Laminorul Focșani, TEPRO Iași, CS Călărași. De astăzi urmează să intre în grevă și sectoarele service din cadrul acestor unități.

În funcție de hotărîrea pe care o va lua astăzi patronatul la întîlnirea cu reprezentanții federației Metarom se va hotărî intrarea în grevă și a sectoarelor calde.

În pofida declarațiilor d-lui Homoș, la SC Tepro SA Iași nu s-au înregistrat ieri acțiuni greviste. Directorul general al societății, dl. Adrian Teodoroiu, ne-a declarat că încetarea activității în unele sectoare se datorează exclusiv lipsei de materii prime. Liderul sindicatului de la societatea amintită, dl. I. Popa, ne-a confirmat declarația directorului general. Domnia sa ne-a precizat că la "SC Tepro SA nu s-a declanșat conflictul de muncă. Cu toate acestea sindicatul din societate se solidarizează moral cu greva sindicatelor din federația Metarom".

Petre Roman luptă cu corupția

• deocamdată el este în așteptarea măsurilor pe care le va lua Puterea •

În legătură cu recentele dezvăluiri din mass-media privitoare la fenomenul corupției și la lipsa de reacție a opoziției față de documentele prezentate de generalul Gheorghe Florică Parlamentului, dl. Petre Roman a declarat sîmbătă 15 mai a.c.: "Am convingerea că în momentul în care opoziția va căpăta încredere că tema corupției poate fi atacată și soluționată, va participa și ea la campania împotriva acestui fenomen. Sper, să nu fie tîrziu, dar cred că o va face.

Este prea multă resemnare în această chestiune. Se spune în mod greșit cred eu, că atunci cînd se eliberează economia, corupția este un aliat inevitabil. Nu este și părerea mea. Nu ne-am luptat degeaba pentru a instituționaliza cadrul legal prin care să poată fi combătută corupția și poate că nu am făcut destul pentru a o explica și, în special pentru statutul persoanelor care trebuie să aplice această lege. Constituirea Comisiei pentru cercetarea corupției va fi supusă Parlamentului luni sau marți, în ședința comună a celor două Camere pentru a-și putea începe activitatea.

Eu cred că acestă Comisie va reuși un lucru: anume, să dea un impuls, o voință politică Justiției, pentru ca aceasta să se simtă întărită, protejată în acțiunea ei împotriva elementelor concrete de trafic de influență și corupție."

Rezultat previzibil

Curtea Supremă a invalidat fuziunea dintre PNL-AT și PNL-CD

La sediul PNȚCD din Capitală s-a desfășurat, luni, o conferință de presă ad-hoc, susținută de domnul senator Adrian Popescu -Necșești (din partea PNL-CD) care a ținut să informeze presa că a devenit definitivă hotrîrea Curții Supreme de Justiție prin care se dovedește că "fuziunea PNL-Aripa Tînără cu PNL- Convenția Democratică a fost anulată". Domnul Necșești este de părere că "avem nevoie de solidaritatea opoziției și nu de unire". În concepția domnului Necșești, "ideea de unire este incompatibilă cu conceptul de pluralism". Pe de altă parte, domnia sa a subliniat că liderul PNL-Aripa Tînără " a forțat realitatea și a înșelat presa" prin anunțarea fuziunii celor două partide liberale amintite. **(Rompres)**

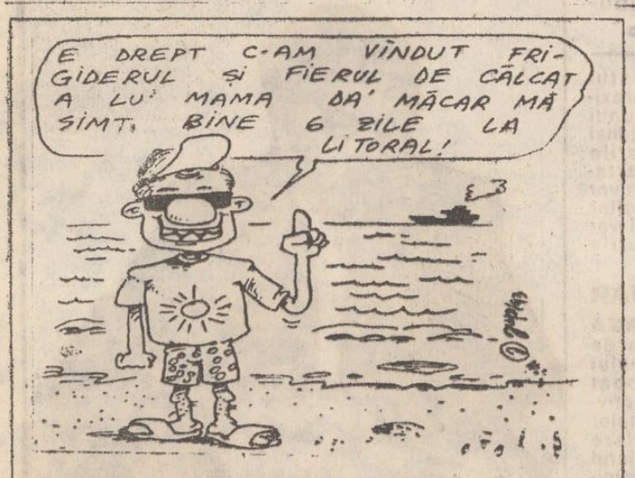

COSTINEȘTI - o stațiune de lux

Un sejur de 6 zile echivalează cu bursa unui student pe două luni

Agenția BTT București a dat publicității tarifele pentru sezonul estival în stațiunea tineretului Costinești. Un sejur de 6 zile, cazare și pensiune completă, va costa: la hotel (Forum) 27.972 lei în lunile mai-iunie și 40.368 lei în lunile iulie-august; la vilele Albatros - 27.300 lei în lunile mai-iunie și 38.280 lei în lunile iulie-august; la căsuțe din piatră - 24.300 lei în lunile mai-iunie și 27.840 lei în lunile august-septembrie; la căsuțe din lemn - 23.310 lei în lunile mai-iunie și 26.448 lei în lunile iulie-august. Pentru elevi, 9 zile de tabără vor costa 25.500 lei.

În acest an, pentru firme, instituții, oameni de afaceri sau simpli solicitanți, există posibilitatea închirierii pe termen lung a spațiilor de cazare, tariful madiu fiind de 2500 lei pe zi. Deși nu sînt subvenționate, o serie de manifestări culturale tradiționale vor avea loc și în acest sezon. Printre cele mai interesante se numără Gala tinerilor actori, Festivalul filmului pentru tineret (în luna iulie), Serbările mării și tinereții (în ultima decadă a lunii august) și Festivalul de jazz (în prima decadă a lunii septembrie).

L. G.

LA BOTOȘANI

Prețul biletelor cursele interurbane nu s-a majorat

După ridicarea subvențiilor la transportul în comun, prețul unui bilet pe o cursă locală este de 70 de lei. Luînd în calcul lungimea maximă a unui traseu botoșănean de 5,5 km, lungime destul de redusă în comparație cu alte orașe, prețul practicat la Botoșani este unul din cele mai mari din țară! S-a majorat de 1,4 ori prețul biletelor și abonamentelor la cursele Transloc pe distanțe interurbane de pînă la 15 km curse al căror preț fusese subvenționat!

Menționăm că în județul Botoșani curse interurbane practică S.C.Autotransport (fosta ITA) și Transloc R.A. (fosta IJTL). Între aceste două societăți există o aprigă concurență care de multe ori a degenerat violent în excese din partea ITA, care acuză Transloc de concurență neloială. Deocamdată, războiul de pare a fi cîștigat de Transloc R.A. care este preferat de călători pentru prețurile mai mici practicate cît și pentru o mai mare seriozitate și confort sporit!

Demn de menționat este și faptul că mai există și o a treia forță concurențională: transportatorii particulari care practică prețuri fluctuante pe trasee imprevizibile și pe care nimeni nu-i controlează. Majoritatea acestor proprietari de autobuze sînt șoferi I.T.A. pe care însă foștii șefi și colegi nu-i reclamă pentru concurența neloială pe care o practică.

Val GURALIUC

Ministrul Justiției atacă partidele și sindicatele

O lege atît de nepopulară nu s-a mai adoptat din 1924

Într-una din viitoarele ședințe ale Parlamentului va fi scos de la naftalină "Proiectul Legii privind Comisia pentru Persoana juridică", conceput de actualul ministru al Justiției, domnul Petre Ninosu, încă din 1991. Acest proiect este mult mai sever decît nepopulara Lege 21 din 1924, privind persoanele juridice private. Acest proiect are drept scop controlarea activității și atribuțiilor, ligilor, uniunilor, partidelor politice, sindicatelor etc. Printre altele, acest proiect prevede că atribuțiile acestor persoane juridice nu trebuie să lezeze ordinea de drept, siguranța națională și principiile morale. Proiectul de lege însă nu definește în ce constau aceste noțiuni, făcînd loc arbitrariului. În cazul în care se constată că atribuțiile încalcă principiile mai sus enumerate, Comisia poate cere instanțelor judecătorești suspendarea activității persoanelor juridice aflate "în culpă". Articolul 5, aliniatul 3, prevede că în caz de urgență, Comisia poate hotărî ea singură suspendarea. Un lider de sindicat (care a dorit să-și păstreze anonimatul) ne-a declarat că în cazul unei greve, lacunele și arbitrariul Legii, vor da prilejul Comisiei să acționeze în procedură de urgență. "Acest proiect reprezintă un instrument abil în mîna puterii pentru a anihila tentativele serioase de opoziție", a mai adăugat liderul de sindicat.

Conform proiectului, Comisia va fi alcătuită din: ministrul jusitției, doi președinți de tribunale județene, un director din M.I., un director din Ministerul Finanțelor și un reprezentant al departamentului cultelor.

Lucian GHEORGHIU

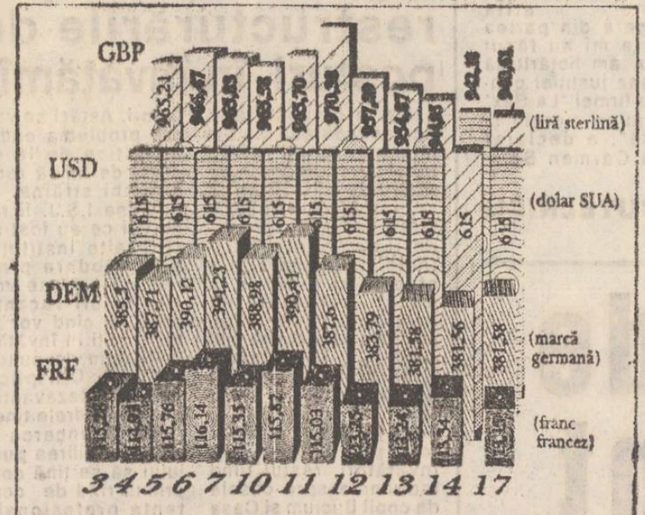

Fluctuația cursului valutar în prima jumătate a lunii mai

Eliminarea subvențiilor nu a influențat valoarea dolarului american pe piața interbancară românească

Eliminarea subvențiilor la data de 1 mai a.c. ar fi trebuit să determine creșterea cererii de valută în timpul licitațiilor organizate de Banca Națională a României. Eliberați de întîrzierea primirii sumelor de bani de la buget, agenții economici ar putea efectua schimburi valutare în vederea achiziționării de tehnologie din străinătate, ceea ce ar duce la modernizarea bazei tehnico-materiale și creșterea calității produselor. Conform graficului alăturat se observă că în afara lirei sterline și a mărcii germane fluctuațiile celorlalte valute sînt nesemnificative și se mențin în limitele proporționale date de principalele piețe valutare externe. Acest fapt poate duce la concluziile următoare:

- sau posibilitățile în cont ale agenților economici sînt foarte reduse, ceea ce susține ipoteza că fără o cooperare economică pe plan extern, economia românească nu are șanse de relansare;
- sau, așa cum am mai afirmat, cursul valutar este menținut artificial între anumite limite. Trebuie amintit faptul că media anuală a dolarului american, luată ca bază în calculele efectuate de guvernanți, este de 595 lei/dolar, ceea ce determină o valoare maximă de 730 lei/dolar, pînă la sfîrșitul anului 1993. În cazul depășirii acestei valori toate schimburile economice ale statului ar genera pierderi importante.

Prin intrarea în vigoare a noilor tratate economice dintre România și țările Pieței Comune, care prevăd importante reduceri ale tarifelor vamale pentru activitățile reciproce de import-export, se poate spera într-o creștere a valutei disponibile în cont a agenților economici din teritoriu. În acest caz va crește oferta de valută, ceea ce poate determina o stabilitate reală a leului în raport cu celelalte monede.

Alin TOCAN

Fundația SOROS pentru o societate deschisă
OPEN SOCIETY FUND
• București • Cluj • Iași • Timișoara

Soros Foundation for an Open Society

FUNDAȚIA SOROS PENTRU O SOCIETATE DESCHISĂ

anunță acordarea a 4 burse pentru

CEL DE-AL TREILEA CURS INTERNAȚIONAL DE MEDICINĂ GENERALĂ

organizat în cadrul Universității din Londra de
***Departament of General Practice, ST. MARY' S HOSPITAL**
***Departament of Primary Health Care, University College and Middlesex Hospital Medical School**
***Departament of Public Health and Primary Health Care, The Royal Free School of Medicine**
în perioada 5-16 iulie 1993
Bursele au fost acordate la cererea ASOCIAȚIEI MEDICALE ROMANE.

Scopul principal al cursului este de a compara diferite sisteme de asistență medicală primară și secundară, metode de educare și perfecționare. Se vor accentua factorii cheie care caracterizează părțile pozitive ale medicinei generale în Marea Britanie și care pot fi relevante pentru participanții din alte țări.

Cursul va urmări să dezvolte la participanți:
- înțelegerea principiilor și metodelor de educare în medicina generală;
- abilitățile de comunicare esențiale în relația medic-pacient îndeosebi ampla abordare a problemelor fizice, psihologice și sociale și încurajarea opțiunii pacientului;
- înțelegerea factorilor implicați în organizarea de programe educaționale și de perfecționare;
- abilitățile necesare în managementul și organizarea medicinei generale.

Condiții de eligibilitate:
- vîrsta între 30 și 40 ani;
- minimum 3 ani de practică în medicină generală;
- o bună cunoaștere a limbii engleze,

Condiții de înscriere:
- curriculum vitae;
- lista de lucrări publicate;
- copie după diplomă și foaia matricolă.

Informații suplimentare și depunerea dosarelor la sediile FUNDAȚIEI SOROS PENTRU O SOCIETATE DESCHISĂ din:
- BUCUREȘTI, Calea Victoriei 133, C.P. 22-196, telefon 6506325;
- IAȘI, Bd. Copou 19, telefon 098/146935, 147241;
- la sediul ASOCIAȚIEI MEDICALE ROMANE, București, Str. Progresului 10, tel. 6141817

TERMENUL LIMITĂ DE DEPUNERE A DOSARELOR: 1 iunie 1993.

Coordonator de program Maria Scripa.

Liceele se pregătesc pentru testarea elevilor care vor să urmeze clasa a V-a

Pe data de 5 iunie va începe testarea pentru clasa a V-a la liceele care nu au circumscripție școlară obligatorie: "Eminescu", "Negruzzi", "Național", "Racoviță", "Cuza", "Ibrăileanu", Liceul de Artă și Școala normală, iar în județ: Liceul "Sadoveanu" din Pașcani și "Ion Neculce" din Tg.Frumos.

Toate aceste licee au o cifră de școlarizare aprobată de Ministerul Învățământului, iar testarea se va face cu probe la limba română și matematică.

Pentru elevii din județ care vor veni la liceele internat ("Eminescu" și "Negruzzi") se va da un test de inteligență combinat cu unul de matematică. Aceasta datorită deprecierii învățământului după 1990. Datorită faptului că în anii trecuți unele școli nu și-au completat cifra de școlarizare atribuită, Consiliul de Administrație al Inspectoratului Școlar Județean Iași a hotărît să nu se facă nici un fel de înscrieri fără susținerea unui examen.

Ca să nu existe probleme, subiectele pentru examen vor fi alcătuite la I.S.J. de către persoane competente și, ca o noutate, ele vor fi făcute chiar în ziua examenului, cu cîteva ore înainte de desfășurarea acestuia.

Adrian INDERJOSCHI

Congres național de chirurgie la Iași

• se așteaptă o participare națională și internațională impresionantă •

În perioada 23-27 mai va avea loc la Iași cel de-al XVII-lea Congres național de chirurgie, sub organizarea Societății de medici și naturaliști Iași. Au fost invitați numeroși medici din țară și din străinătate.

După datele actuale, se preconizează a fi o manifestare "mamut", deoarece numai pînă acum și-au confirmat participarea peste 600 de invitați. Printre ei se află și mulți medici străini. Din Republica Moldova vor participa 50 de medici.

Deoarece cazarea unui număr atît de mare de persoane pune organizatorilor probleme deosebite, aceștia apelează la toate organizațiile sau societățile comerciale care i-ar putea ajuta. **(C. D.)**

Consiliul Județean va dezbate cazurile de corupție descoperite la Iași

• Miercuri, 19 mai, va avea loc ședința Comisiei administrative a Consiliului Județean. Va fi analizat programul de combatere a corupției inițiat la începutul anului. Vor fi dezbătute cazuri de corupție descoperite în municipiu și în județ. Vom reveni cu alte amănunte.

• Joi, 20 mai, orele 14,00 se va desfășura ședința Delegației Comisiei Permanente a Consiliului Județean Iași. Hotărîrile importante adoptate la această ședință vor fi făcute publice în ediția de vineri, 21 mai, a "Monitorului".

Cristian DUNAR

Expoziție la Casa Pogor, în cadrul Zilei Internaționale a muzeelor

Astăzi, marți, Muzeul Literaturii Române Iași organizează, la ora 9,00, la Casa Pogor, în cadrul Zilei Internaționale a muzeelor, o expoziție cuprinzînd pliante, albume și alte materiale care ilustrează activitatea unor muzee din țară și străinătate. La această manifestare participă specialiști de la Muzeul Literaturii Române și reprezentanți ai Inspectoratului pentru Cultură al județului Iași.

• Medalion poetic Horia Zilieru

Muzeul Literaturii Române Iași organizează joi, 20 mai 1993, ora 17,00, la Casa Pogor, în cadrul Salonului Cultural "Junimea" - Medalion poetic Horia Zilieru.

Poetul Horia Zilieru va fi prezentat de Liviu Antonesei, Ioan Holban și Ion Chiriac.

În partea a doua a serii, va fi lansat volumul "Călătorul profund" de Alexandru Mălin Tacu, apărut la Editura "Entuziast" Iași.

Volumul și autorul vor fi prezentați de poetul Mihai Ursachi.

• Regizorul Mircea Marin din București va pune în scenă o nouă piesă la Iași

După succesul cu piesa "Cu cărțile ascunse", regizorul bucureștean Mircea Marin sosește astăzi în Iași, invitat fiind să monteze, aici, o nouă piesă. În scurt timp, vom reveni cu amănunte.

Dorin POPA

Cutremur în lumea afacerilor

Cîteva firme private contestă alegerea noii conduceri a Camerei de Comerț și Industrie Iași

Ieri, în cadrul Completului Economic de la Judecătoria Iași a fost programat primul termen al procesului - contestație înaintată de firmele "Schic", "Coral", "Bursa de est", "Deri et Tamimi", "Mardin", "Sirrom", împotriva hotărîrilor Adunării Generale a membrilor Camerei de Comerț și Industrie Iași, din 13 și 22 aprilie 1993. Reprezentanții firmelor amintite au depus contestația motivînd că adunările respective au fost nestatutare, invocînd mai multe motive:

• Pe 12 martie 1993 a fost convocată adunarea generală a membrilor Camerei de Comerț, dar n-au fost prezenți decît 62 de membri. Neînregistrîndu-se o participare de 50% plus unul, s-a făcut o nouă convocare pe 13 aprilie. Conform statutului Camerei de Comerț și Industrie, convocarea trebuia făcută pînă pe data de 27 martie ("noua convocare se face de la a 7-a la a 15-a zi") și nu pe 13 aprilie (dată la care trecuseră 29 de zile).

• În timpul ședinței din 13 aprilie, cel care a propus efectuarea de noi alegeri, domnul Adi Cristi, nu avea calitatea de membru cu drept de vot al Camerei de Comerț, fiind doar membru din oficiu.

• La votarea din 22 aprilie a fost validată o listă care nu a întrunit o majoritate simplă de voturi (50 la sută, plus 1).

• Înainte de votare nu au fost verificate identitatea și delegațiile de la firme ale celor prezenți.

• Pentru a fi programate noi alegeri, vechea conducere trebuia demisă, iar acest lucru n-a fost consemnat în nici un proces verbal.

În baza acestor aspecte menționate anterior, instanța a admis cererea de contestație înaintată de reprezentanții firmelor. Camera de Comerț și Industrie, la termenul de ieri, a solicitat o nouă ședință la un timp cît mai îndepărtat, motivînd că juristul acestei instituții este plecat peste hotare. În sprijinul acestei cereri, Camera de Comerț și Industrie n-a prezentat delegația oficială a juristului sau ordinul de deplasare și de aceea instanța a decis ca viitorul termen să fie 31 iulie, solicitînd totodată pîrîților procesele verbale ale adunărilor respective, iar reclamanților temeiul de drept al acestei contestații, precum și modul în care au fost lezați de hotărîrile adunărilor generale.

Referitor la această situație litigioasă, am solicitat scurte declarații fostei și actualei conduceri ale Camerei de Comerț (care sînt de fapt și părțile implicate în conflict). Singurul care ne-a răspuns și în postura de "fost" și de "actual", a fost ing. Costel Popa, președintele Camerei de Comerț și Industrie Iași.

"Despre programarea în a 29-a zi a adunării contestate pot să vă spun că nu e un termen de decădere. Din motive organizatorice, adunarea a fost programată cu întîrziere. Identitatea și delegațiile celor prezenți s-au verificat, în dosarul adunării existînd mandatele de participare pe care fiecare și-a scris numele, funcția și firma pe care o reprezintă. Însăși introducerea pe ordinea de zi a alegerilor implică demiterea vechii conduceri. Chiar dacă demiterea se face în urma unor abateri sau încălcări ale statutului, n-aș putea spune că s-au și constatat acestea, dar nu asta e important". (ing. **Costel Popa** - președintele Camerei de Comerț și Industrie)

"Contestările sînt plecate de la un mic grup de presiune care vrea cu orice preț să se țină de scaune și care nu înțelege că vremea sa a trecut". (ing. **Eduard Costin** - vicepreședintele C.C.I.)

"Alegerile au avut loc pentru simplul fapt că vechiul colegiu n-a făcut nimic. Lipsa de activitate este totuși o abatere. Cînd spun asta, îl acuz și pe domnul Popa, dar el poate n-a avut o echipă combatabilă. Vechea conducere nega existența Federației Patronilor, iar noi eram obligați să-i negăm pe ei". (**Ionel Onofraș** - vicepreședinte al C.C.I.; declarația sa a fost consemnată înainte ca intervievatul că fie arestat)

"Motivațiile acestui rezultat final al alegerilor sînt de două tipuri: una politică și una materială. Cea politică se referă la implicația F.D.S.N. - P.S.M. - P.R.M., și cea materială la "sponsorizările" venite din partea Federației Patronilor, Vlasov, Onofraș și ceilalți". (ing. **Cornelia Simion**, fostul vicepreședinte al C.C.I.)

"După părerea mea, convocarea adunării generale pe 13 aprilie a fost total abuzivă. De asemeni, vot în bloc nu se practică și mai ales nu este posibil să fie schimbat, înainte de termen, întreg consiliul". (ing. **Valentin Ionescu**, fostul vicepreședinte al C.C.I.)

Septimiu SĂRĂȚEANU

O Dacia s-a "scufundat" în asfaltul străzii

Aseară, la ora 20,55, Dacia 1310 cu nr. 1-IS-6506 a rămas cu roțile din față "înfipte" în asfalt. Evenimentul s-a petrecut pe bulevardul Independenței, în fața restaurantului Bucegi, în fața trecerii de pietoni.

Dacia circula dinspre Piața Eminescu înspre Tg. Cucu și, oprind la trecerea de pietoni, roțile sale din față au "intrat" în asfalt, pur și simplu, în vreme ce roților din spate nu li s-a întîmplat nimic. Pietonii - puțini - care erau în zonă au început să rîdă și au pus umărul pentru a dezgropa roțile mașinii din asfalt. **(D.P.)**

S.C. Spiroca deține exclusivitatea pentru execuția tonetelor de tip D

În urma sesizării făcute către Primărie de arhitect Manoilă Tamara, autorul proiectelor chioșcurilor și tonetelor omologate tip C și D, a fost încheiat contractul între "SC Spiroca" SA și prôiectant. În prezent, conform acestui contract, SC Spiroca SA deține exclusivitatea de execuție și comercializare în județul Iași a tonetei omologate tip D. **(C.D.)**

Primarul cere bani pentru o reuniune internațională

Dl. primar Constantin Simirad a plecat ieri la București la Departamentul pentru Administrație Publică Locală din cadrul Guvernului.

Scopul vizitei a fost de a obține sprijin guvernamental pentru organizarea la Iași a unor mari reuniuni internaționale din cadrul programului "Eurocites". Acest sprijin este strict necesar, deoarece fondurile locale nu pot permite organizarea acestor acțiuni. **(C.D.)**

Produsele cosmetice de pe piață vor fi analizate de un laborator medical

Laboratorul de Testare a Medicamentelor din Iași, unul din cele 17 laboratoare teritoriale ale Institutului de Stat pentru Controlul Medicamentelor și Cercetări Farmaceutice "Petru Ionescu Stoian" din București a expediat o adresă prin care se cer normele generale de calitate pentru analizarea unor produse cosmetice aflate pe piață (șampon, săpun, creme, parfumuri etc). Prin acordarea celor cerute în adresă, acest laborator va fi în măsură să-și lărgească spectrul de activitate, pînă în prezent putînd analiza doar medicamente și săpunuri medicinale. **(A.S.)**

Reveniri necesare

Escrocheria legiferată a jocurilor de întrajutorare, demontată punct cu punct (2)

Ieri, la conferința de presă a Ministerului de Interne, generalul-maior George Dănescu, ministrul de interne, a precizat că a înaintat Parlamentului un proiect de lege prin care se cere încadrarea "jocurilor de întrajutorare" la "jocuri de noroc" pentru a se realiza un control mai eficient din partea Poliției. Ar fi interesant de știut: dacă această inițiativă legislativă ar fi venit în urmă cu aproape un an, ar mai fi fost în Iași un număr de peste 50.000 de persoane păcălite?

Din cei peste 50.000 de participanți la jocurile de întrajutorare, mulți au recurs la împrumuturi pentru a juca, crezînd că așa rezolvă unele situații financiare limită. Cele mai edificatoare în acest sens sînt oferite de Ruxandra Paveliuc (care a depus 20.000 lei împrumutați de la CAR pensionari, avînd o pensie de 7.000 de lei și o fiică șomeră), Maria Stoleriu (pensionară cu venit mediu de 9.000 lei), care și-a depus toate economiile sale în valoare de 45.000 lei, agonisite pe parcursul a opt ani de zile, Paulina Grumăzescu (care a lămurit întreaga familie de 38 de membri să depună cîte 2.000 de lei, suma de care au fost păcăliți fiind de 70.000 lei), Maria Bercea (pensionară, scoate toate economiile de la CEC și depune 32.000 lei), Cozma Olimpia (pensionară cu un venit modest, face împrumuturi și depune 20.000 lei), și exemplele ar putea continua.

La polul opus s-au numărat și persoane care au ridicat sume fabuloase și la ora actuală răsuflă ușurați: Eugen și Cristina Scripcaru - 160.000 lei, Teodor și Liliana Colibaba - 160.000 lei, Mihaela și Ovidiu Chițac - 160.000 lei, Ștefania și Constantin Diacon - 240.000 lei, Victor L. Marian - 160.000 lei; Nuța Incze - 80.000 lei, Corina Lisco - 160.000 lei. Despre acești "fericiți" care acum beneficiază de munca altora se poate spune că au fost doar o "momeală" pentru restul participanților, ei fiind "aleșii sorții" sau ai patronilor.

Pentru a avea o imagine de ansamblu asupra întregii afaceri a acestor sisteme de întrajutorare vă vom prezenta fiecare dintre aceste sisteme. În numărul de astăzi, datele se referă la sistemul care s-a intitulat "Cronos".

Agenția "Cronos", patronată de ing. Florin Constantin Gherman, a funcționat la Iași între 10.06.1992 - 10.10.1992. În cele patru luni a reușit să înșele participanții la joc de 24.114.000 lei. Constituită în baza sentinței civile nr. 1066/1.07.1992, emisă de Judecătoria Brașov, agenția "Cronos" de la Iași a fost o filială a celei de la poalele Tîmpei. Procedînd după un sistem propriu de a păcăli, patronul firmei "Cronos" din Iași, Constantin Gherman, a favorizat premierile cu anticipație și a facilitat unor cunoscuți obținerea unor cîștiguri cifrate la 3.830.000 lei. La ora actuală, pentru infracțiunile comise, Constantin Gherman se află în stare de arest, în sarcina lui reținîndu-se: încălcarea regulamentului nr. 2/12.07.1991, cu privire la operațiunile în numerar și înșelăciune în paguba avutului personal. Din verificarea operațiunilor din registrul de casă au rezultat că la "Cronos" Iași se depășea frecvent limita maximă de păstrare a numerarului (50.000 lei), sumele din casieria filialei fiind, de regulă, în jur de 1,5 milioane de lei.

În cele patru luni de activitate, "Cronos" Iași a încasat aproximativ 30 milioane de lei, efectuînd plăți doar de 14.259.100 lei.

La ora actuală, au rămas încă 2.152 de cetățeni care au dreptul de a primi 70% din valoarea depusă, suma totală ce se cuvine acestora fiind de 24.114.000 lei.

Cu puțin înainte de a "închide" sistemul, Constantin Gherman a dispus să fie scoasă firma societății, spațiul închiriat a fost abandonat în mare discreție, el părăsind, la rîndu-i, împreună cu soția, localitatea. Apartamentul celor doi a fost locuit de o altă rudă a familiei și chiar postul telefonic ce le-a aparținut, 177067, a fost dezafectat și repartizat unei alte familii.

Chiar dacă Constantin Gherman se află acum după gratii, există încă mulți dintre cei păcăliți de "Cronos" care ar vrea să se răzbune mult mai violent.

Septimiu SĂRĂȚEANU
În numărul de mîine, în vizor "Fulger-Meridian"

Dacă vreți să deveniți miliardari

Spații comerciale scoase la licitație de Primărie

Primăria municipiului Iași anunță pentru ziua de 26.05.1993, orele 10,00, organizarea licitației publice în vederea închirierii amplasamentelor reprogramate de la licitația din 25.03.1993.

Pentru a se preveni situațiile apărute la licitația trecută, cînd unele firme și-au disputat spații ajungîndu-se la prețuri de aproape 100.000 lei mp/lună, iar apoi cîștigătorii nu au mai venit să încheie contractele, Primăria va stipula în regulamentul de organizare a licitației că acei care vor cîștiga vor trebuie să achite chiria anticipat pentru un an.

Primăria reamintește celor cărora li s-au adjudecat amplasamentele la licitația din 25.03.1993 și nu și-au perfectat formele de închiriere că nu mai pot participa la această licitație.

Spațiile oferite sînt următoarele:

TERENURI

- str. Ștefan cel Mare, în vecinătatea Farmaciei și adiacent șirurilor de case vechi (cca. 45 mp.); cu destinația spațiu comercial.

- Amplasament WC public, str.Mușatini, cartier Alexandru cel Bun (cca. 250 mp.) cu destinația spații comerciale, sediu firmă, și menținerea funcțiunii de WC public.

PERGOLE

- Complex comercial D. Cantemir cca.75 mp, cu destinația spațiu comercial de lux, articole de cristal, porțelan și stofe.

PORTICURI

- Piața Voievozilor nr.14, bl.C1, cca. 2x45 mp.,

Șos.Nicolina, bl. 937A, cca.24 mp, cu destinația Cabinet stomatologic.

Șos. Nicolina, bl. 939A, cca.24 mp, cu destinația Laborator tehnică dentară.

Șos.Nicolina, bl.971, tr.II cca. 48 mp.

Șos. Nicolina, bl. 978C, cca.30 mp, cu destinația confecționare ciorapi.

Dacia SC9 - SC 10 - cca. 85 mp.

Înscrierile de participare se depun la Registratura Primăriei municipiului Iași, pînă la data de 26.05.1993, orele 15,00.

Relații suplimentare la camera 18.

Cristian DUNAR

căutăm
difuzori volanți
pentru cotidianul "MONITORUL"
vîrsta 16-18 ani
VREȚI SĂ CÎȘTIGAȚI 100.000 LEI PE LUNĂ?
vindeți în fiecare zi 500 exemplare "Monitorul"
Relații la sediul redacției, str. Smîrdan nr.5, zilnic între orele 10-12.

GUSTUL ȘI AROMA SUCCESULUI:
TAMAZ-FRIGOCARNE
• Supe concentrate - pungi 82 porții: vită 632 lei; pasăre 640 lei; ciuperci 720 lei
• Pulberi pentru răcoritoare și jeleuri
Reduceri de preț 20%!

Planul de pace Vance-Owen a eșuat

Bosnia este în pragul războiului total

Lupte violente în jurul orașului Mostar

Ieri dimineață, la Mostar, armata bosniacă, în majoritate musulmană, a lansat o contraofensivă împotriva forțelor croate. Tiruri de artilerie, mortiere și arme ușoare s-au auzit cu o deosebită intensitate în primele ore ale dimineții. Purtătorul de cuvînt al FORPRONU nu a precizat dacă forțele bosniace au reușit să spargă blocada croată a orașului Mostar instituită de la 9 mai, de cînd controlează căile de acces în oraș. Radio Sarajevo anunță ieri dimineață că la Mostar au loc lupte de stradă.

Liderul sîrbilor bosniaci este dezamăgit de referendum

După încheierea duminică seara a referendumului sîrbilor din Bosnia, liderul lor, Radovan Karadjici, afirmă că planul de pace pentru Bosnia-Herțegovina nu mai are nici o valabilitate. Electoratul s-a pronunțat asupra planului de pace Vance-Owen și unei eventuale înființări a unui stat sîrb independent care să aibă dreptul de a se uni cu oricare alt stat. Observatorii politici se așteaptă ca majoritatea votanților să se fi exprimat împotriva planului internațional de pace. Liderii occidentali și mediatori internaționali consideră faptul că referendumul este irelevant pentru procesul de pace subliniind asburditatea ideii de plebiscit într-o țară aflată în război în care populația nu are acces la informații obiective. Rezultatele oficiale ale referendumului sînt așteptate abia peste cîteva zile.

Acord de pace între sîrbii bosniaci și croați

Comandanții militari ai trupelor sîrbe și ai celor croate din Bosnia-Herțegovina au încheiat un acord de încetare a focului valabil pentru întregul teritoriu al fostelor republici iugoslave. Acordul, semnat pe aeroportul din Sarajevo de generalul sîrb Ratko Mladici și de comandantul croat, generalul Milivoj Petkovici, urmează să intre în vigoare marți după-amiază. La negocieri și la semnarea acordului a participat, de asemenea, comandantul forțelor ONU din Bosnia, Philippe Morillon. Reprezentanții forțelor guvernamentale musulmane din Bosnia nu au participat la negocierile care au dus la încheierea noului armistițiu. Recent, însă, musulmanii au semnat cu sîrbii un acord separat de încetare a focului.

Sîrbii și croații din Bosnia trebuie, pe de altă parte, să procedeze la un schimb de prizonieri de război, pînă la 1 iunie. Fiecare parte va restitui celeilalte corpurile morților cel mai tîrziu la 1 iulie.

Acordul prevede libertatea mișcării pentru populația civilă în teritoriile sub controlul celor două părți, care recunosc, de asemenea, că ele trebuie să permită convoaielor umanitare să se deplaseze liber pe teritoriile pe care le controlează.

Diplomația rusă își pierde răbdarea

Ministrul de externe al Rusiei, Andrei Kozîrev s-a pronunțat pentru luarea de măsuri în vederea aplicării planului de pace Vance - Owen în Bosnia. "Pentru a se trece la acțiune nu trebuie să se aștepte pînă cînd ultimul militar bosniac va accepa planul", a spus el.

Ministrul de externe rus a adăugat că datorită legăturilor speciale de ordin istoric dintre Rusia și fosta Iugoslavie, Moscova va participa activ la aplicarea planului de pace. Kozîrev a discutat la Kremlin criza iugoslavă cu mediatorii internaționali David Owen și Torwald Stoltenberg. Lordul Owen a afirmat că va fi nevoie de trupe deosebit de bine pregătite pentru a proteja zonele sigure declarate, de națiunile Unite pentru musulmanii din Bosnia, Owen a refuzat să precizeze numărul de soldați afirmînd că el depinde de sprijinul pe care forțele ONU îl vor primi din partea poliției și a miliților locale.

Serviciile secrete irakiene au încercat să-l asasineze pe George Bush

Planul prevedea explozia unui automobil capcană sau un atac sinucigaș

Procurorul general al Kuweitului a oferit detalii suplimentare în privința complotului de asasinare a fostului președinte american George Bush în timpul vizitei acestuia în Emiratele Arabe Unite de săptămîna trecută. Ancheta a dovedit, dincolo de orice îndoială, că serviciile secrete irakiene sînt responsabile pentru acest plan.

Planul menționa detonarea unui automobil capcană, iar, în cazul cînd el ar fi eșuat, ar fi fost încercat un atac sinucigaș.

12 irakieni și un kuweitian au fost acuzați de tentativa de asasinare a fostului președinte american. Ei vor fi judecați la 5 iunie.

O echipă de anchetatori americani a sosit la fața locului pentru a cerceta aceste acuzații.

Greva metalurgiștilor est-germani va continua și săptămîna aceasta

Potrivit unui purtător de cuvînt al marelui sindicat al metalurgiștilor germani, I.G. Metal, greva din acest sector s-ar putea prelungi, în pofida acordului de principiu încheiat vineri cu patronatul din landul Saxonia. Muncitorii din Berlin și din landul Brandenburg, zonă în care este concentrată industria metalurgică est-germană, contestă acordul încheiat în Saxonia. Acesta prevede echivalarea salariilor metalurgiștilor din răsăritul Germaniei cu cele din vest, pînă în anul 1996. Acordul anterior, care a fost anulat de patronat ducînd la actuala grevă, prevedea echivalarea salariilor pînă la sfîrșitul acestui an.

În eventualitatea extinderii războiului din Bosnia

NATO nu va oferi garanții de securitate Ungariei

Alianța Nord-Atlantică nu este dispusă să ofere Ungariei garanții de securitate în legătură cu războiul din fosta Iugoslavie. Secretarul general NATO, Manfred Woerner, a subliniat însă că întreaga Comunitate Internațională nu rămîne indiferentă dacă luptele s-ar extinde peste granița dintre fosta Iugoslavie și Ungaria. Aflat în vizită la Bruxelles, ministrul de externe maghiar, Geza Jeszensky a salutat aceste asigurări, adăugînd că Ungaria nu a cerut în mod oficial să i se acorde garanții de securitate, fiind sigură că nu le va primi. Jeszensky și Woerner au dezmințit relatările în sensul că Ungaria ar încerca să achiziționeze rachete antiaeriene pentru a-și spori potențialul defensiv. Ungaria și-a exprimat îngrijorarea în legătură cu eventualitatea unor acțiuni ostile din partea Serbiei, dat fiind că a permis trecerea prin spațiul său aerian a avioanelor care iau parte la operațiunea de supraveghere a zonei de interdicție aeriană deasupra Bosniei.

Prostituatele rusoaice cuceresc China

Ele pun în aplicare planul de supremație în lumea comunistă al liderilor din fosta URSS

A apărut un nou factor de tensiune în relațiile chino-ruse: creșterea numărului de prostituate rusoaice în marile orașe chineze, mai ales de la Canton și la Shanghai, unde tinerele rusoaice, angajate ca ospătărițe, sînt plasate sub tutela proxeneților. Reprezentanții oficiali ai Moscovei s-au decis să ia atitudine. Astfel, ei au precizat, într-o notă a Ministerului de Externe chinez, că între cele două țări se va îmbunătăți cooperarea dacă va fi fondată pe "proiecte tehnologice și pe comerțul de tip troc".

Pentru a putea face copii mai mulți

Zece milioane de chinezi vor statutul privilegiat de minoritate națională

Zece milioane de chinezi au făcut demersuri pentru a obține statutul de membri ai unor minorități etnice, grupuri cîndva persecutate, dar care, beneficiază de tratament preferențial, informează REUTER, citînd ediția de luni a ziarului "China Daily". Minoritățile se bucură de tratament preferențial în domeniul plannig-ului familial și beneficiază de burse de studiu, aceste privilegii fiind acordate de către guvern pentru a preveni separatismul, în special în zonele locuite predominant de comunitățile musulmane, cum ar fi regiunea vestică Xinjiang, care practic a fost scena violențelor separatiste. Potrivit cotidianului chinez, vor exista mulți oportuniști care vor încerca prin toate mijloacele să-și modifice naționalitatea în scopul de a beneficia de tratament preferențial.

Noi victime ale violențelor arabo-israeliene

Gherila palestiniană a ucis patru israelieni și doi arabi

Duminică, luptătorii de gherilă palestinieni au împușcat mortal patru persoane israeliene și doi arabi în apropierea unei sere din așezarea Gadid, regiunea Gaza, informează REUTER. În urma incidentului, primul ministru israelian, Yitzhak Rabin, a făcut apel la israelieni să respecte legile țării și să nu-și riște viața pentru cîteva sute de șekeli. Tot duminică, în tabăra de refugiați de la Jabaya, au avut loc ciocniri între armată și populația taberei, un copil de 18 luni fiind ucis iar 17 de palestinieni răniți. De asemenea, în tabăra Shati, soldații au împușcat doi copii în vîrstă de 11 și respectiv 12 ani. Surse palestiniene au declarat că, după atac, au fost arestați 50 de palestieni, care lucrau în Gadid și în zonele învecinate. Persoane mascate, de origine palestiniană, au ucis sîmbătă un alt palestinian în vîrstă de 21 de ani din tabăra de refugiați Bureji, suspectat că ar fi colaborat cu autoritățile israeliene.

Belgia ridică obiecții referitoare la Tratatul de la Maastricht

Cea mai îndatorată țară din Comunitatea Europeană, Belgia, consideră că este dificil de realizat uniunea monetară europeană datorită recesiunii economice care se va accentua și în cursul acestui an în țările Pieței Comune.

Problema care se pune constă în faptul că deficitele bugetare ale statelor membre sînt limitate la maxim 3% din produsul național brut iar datoria externă nu trebuie să depășească 60% din același indicator. În condițiile în care Belgia va prelua președinția CEE pentru următoarele șase luni, este așteptat discutarea acestor prevederi ale tratatului economic întocmite într-o perioadă de puternică dezvoltare economică.

Referitor la dorința exprimată de România, de aderare la CEE, proces de lungă durată în situații normale, aceasta este întîrziată și mai mult de condițiile concrete ale tratatului de la Maastricht. Principalul impediment al acestei acțiuni constă în imposibilitatea țării noastre de a-și reface capacitatea economică și de ramburșare a datoriei externe. Trebuie subliniat faptul că, la ora actuală, guvernul român este pus în situația de a face noi împrumuturi externe și dar orită nerambursării creanțelor Irakului față de noi, în valoare de peste 1 miliard de dolari americani, iar în plus se înregistrează pierderi generate de embargoul impus Iugoslaviei.

Alin TOCAN

CALEIDOSCOP INTERNAȚIONAL

• GERMANIA

STASI, serviciile de securitate ale fostei RDG, aveau pregătit un plan - actualizat în permanență - de a "scoate din circuit" pe toți opozanții, declarați sau potențiali, în eventualitatea unor perioade de tensiune. Știrea aceasta uluitoare este anunțată de ziarul "Frankfurter Allgemeine Zeitung", unul dintre cele mai importante din Germania. În planul respectiv, absolut nici un detaliu nu era neglijat: arestări de urgență, trimiterea forțată în lagăre speciale, mergînd pînă la asasinarea unor opozanți politici, considerați "periculoși"...

•RUSIA

"Sînt bogați, sînt ruși și plătesc cu bani gheață!". Acesta este comentariul admirativ al unui agent imobiliar londonez față de "invazia" capitalei mondiale a afacerilor

Singurul punct comun al acestor stranii personaje este pasiunea pentru cartierele rezidențiale și clădirile impunătoare, vechi de minimum 30 de ani.

"Unul dintre ei" - explică un alt agent imobiliar referindu-se la noii capitaliști ruși - "a cumpărat cu bani lichizi o casă care valora peste un milion de lire sterline. Banii i-a scos dintr-o valiză. În noua sa reședință a dus doar 4 televizoare și zeci de saci plini cu produse de lux"

• INDIA

După Coca-Cola și Benetton, iată că și McDonald's debarcă pe malurile Gangelui. Dar hindușii nu consumă carne de vită, iar musulmanii "nu înghit" carnea de porc. Carnea de bivol este atît de dură încît descurajează pînă și cîinii. Deci, pentru a respecta "obiceiul locului", hamburger-ii vor fi făcuți din carne de berbec și de pasăre. Pentru următorii 7 ani, McDonald's a anunțat o investiție de 20 milioane de dolari.

Pe lista obiectelor adulate de indieni se mai află fax-urile, cititoarele de compact discuri și mașinile de spălat vase, toate provenind din misteriosul... Occident.

• STATELE UNITE

"Wall Street Journal" își informează cititorii că moartea cunoscutei actrițe Audrey Hepburn, survenită acum cîteva luni, a avut un ecou deosebit în Japonia.

Încă de la primele sale filme, ea a fost actrița nonjaponeză preferată a locuitorilor arhipelagului nipon. Scenariul filmului "Vacanță la Roma", în ediție bilingvă japoneză, s-a vîndut în peste 600.000 de exemplare datorită unei benderole speciale pe care se putea citi: "Învățați limba engleză ajutați de Audrey". La fel, numărul din ianuarie al revistei japoneze de cinema "Flix", avînd-o pe Audrey pe coperta, și-a dublat tirajul.

• MERCENARI

În conflictul din fosta Iugoslavie, voluntarii și mercenarii ruși luptă alături de sîrbi și de croați, a declarat ministrul rus de externe. Acești combatanți primesc o soldă lunară de 250 de dolari - o adevărată avere la nivelul de trai rus - dar în cel puțin două cazuri, pentru plăți, s-au folosit bancnote false.

Implicațiile economice ale unei schimbări politice

Noul președinte al Turciei - un adept al pașilor mărunți

După cum s-a și prevăzut, după trei tururi de scrutin, pe 16 mai a.c., fostul premier Demirel a fost ales președinte al Turciei pe o perioadă de 7 ani, spulberînd pe ceilalți contracandidați. Voturile primite - 244 (din 450), depășesc ca număr pe cele "normale" ale Partidului Căii Juste și ale Partidului Populist Social-Democrat, coaliție aflată la putere.

Deși relațiile politice între regretatul președinte Turgut Ozal și premierul Demirel nu s-ar putea spune că au fost amicale, se apreciază că cei doi au stat la originea "miracolului economic" turc început în anii 1970. Demirel a fost umbrit ani în șir de statura impresionantă, reformatoare, a lui Turgut Ozal, prim-ministru între 1983-1989 și președinte între 1989-1993, arhitectul renașterii economice pe baza inițiativei particulare, comparat de mulți cu fondatorul Turciei moderne, legendarul de-acum Kemal Atatürk. Alegerea lui Demirel înseamnă continuarea drumului început de Ozal.

Iar moștenirea lui Ozal nu e deloc de lepădat. În anii ' 60 Turcia nu se deosebea prin nimic de celelate "surori" turcofone din Asia Centrală. Aceeași înapoiere le caracteriza pe toate. Astăzi, Turcia tinde să controleze piața mondială a construcțiilor de locuințe, hoteluri și obiective industriale de capacitate mică și mijlocie. Orientarea clar proamericană, fără compromisuri cu islamiștii și comuniștii, au ridicat Turcia în ochii europenilor și americanilor. Turcii se consideră europeni și au intrat practic în toate organizațiile europene.

Drept urmare, Ankarei i se iartă multe. I se iartă constrîngerile la care apelează pentru recunoașterea pe plan mondial a Macedoniei, aceasta în defavoarea Greciei, i s-au iertat pătrunderea armată în Cipru și separarea Ciprului în două părți: greacă și turcă, i se iartă expedițiile armate de pedepsire a kurzilor (numai în 1992 armata și poliția turcă a ucis 600 de kurzi). Occidentul închide ochii și la politica turcă proazeră în conflictul din Armenia.

Cu ce a "cumpărat" Turcia această indulgență? Explicația constă în pragmatismul geopolitic al SUA și al Europei occidentale care își pun în această țară mari speranțe de neutralizare a influenței islamismului. Nu întîmplător, la moartea lui Ozal, Irakul și Iranul au jubilat, iar Kuweitul a decretat trei zile de doliu național. Pe scurt spus, Turcia a devenit o baricadă în fața "komeinizării".

Și se descurcă bine în acest rol. Ba, mai mult, gîndurile turcilor merg mult mai departe. Turgut Ozal a afirmat că "secolul al XXI-lea va fi secolul turcilor". În Asia Centrală există 200 milioane de turcofoni - kazahi, turkmeni, kirghizi, azeri, uzbeci - pentru care "Turcia este far", cum a declarat președintele Kirghiziei, Askar Akaev. Rușii au crezut că turcii vor veni cu rugăciuni musulmane și vor impune femeilor basmacul. Însă nu a fost așa. Turcii s-au dovedit mai puțin musulmani pînă și ca acei comuniști "convertiți" peste noapte la Islam. De prin anii ' 70 a început exportul de mînă de lucru ieftină din Turcia în statele Europei. Acceptînd meseriile cele mai umile, mulți turci au putut totuși să adune valută, folosită apoi în țara lor. Cei care s-au întors peste zece ani au venit cu o altă mentalitate, europeană. Astăzi, oamenii de afaceri turci sînt educați în America și Europa occidentală și sînt interesați numai de bani și profit, nu de religie și de complexe etnice. Totuși, cu toată datoria externă de 55 milioane de dolari, Turcia oferă 500 milioane "popoarelor frățești" din Asia Centrală. În aceste condiții lui Elțin, sosit la Bișkek, capitala Kirghiziei, i se oferă doar o masă prietenească în timp ce Ozal a fost primit triumfal și i s-a oferit titlul de academician al Academiei de științe kirghize. În lupta pentru sferele de influență, Rusia pierde economic Asia Centrală, nu ideologic, în timp ce turcia tinde să capete rolul de supraputere a acestei zone.

Apreciat ca mai puțin energic față de Ozal, Suleiman Demirel este adeptul pașilor mărunți. Însă votul de pe 16 mai înseamnă o continuare a aceleiași politic: expansiune, nu cu iataganul, ci cu baclavaua.

În căutare de modele fiind, n-am putea să ne gîndim și la "modelul turc"?

Radu PÂRPĂUȚĂ

AGENȚIA TURISM "MOLDAVIA"
Str. Ștefan cel Mare 4
telefon: 112289; 112006
organizează excursii în:
- POLONIA - 24.05.93
- TURCIA - 19.05.93
- SLOVENIA - 1; 21.06.93
- CROAȚIA - UNGARIA - 8.06.93
- GRECIA - 6; 20.07.93

De asemeni, dispune de bilete pe litoral, pensiune completă și numai cazare la cerere, Stațiunea Saturn, Hotel Aida, categoria I A pe toată perioada de vară.
La sediul acestei societăți se preiau anunțuri de mică publicitate pentru Monitorul

S.C. OMEGA-TURISM S.R.L.
B-dul Independenței nr.1. Telefon: 117972
- TURCIA - 19; 29 mai 1993
- POLONIA - 22; 28 mai 1993
- UNGARIA - 31 mai 1993
- SLOVACIA - 24; 31 mai 1993

Organizăm excursie la meciul Cehoslovacia - România.
Asigurăm bilete, 3 cazări și masă.

Societatea "Service SOCOM" Iași

Vă așteaptă la unitățile sale de **bijuterie** din:
- Str. Ștefan cel Mare nr. 3 (lîngă "Central")
- Str. Strapungere Silvestru nr. 8, bl. CL20 (lîngă Consignația ABC)

Bijutierii noștri execută modelele cerute **la cele mai mici prețuri,** avînd o pierdere tehnologică de numai 7%.

CAFEAUA DE DIMINEAȚĂ

Cum știe să se răzbune arta: prin generozitate

Articolul d-lui ing. Radu P. Grămescu "George Enescu și Iașul" din "Monitorul" a fost pentru mine ca un dumicat de apă cînd îți arde gîtul de sete. Ca și în cazul Eminescu nu există oraș mai legat sentimental de viața lui Enescu precum Iașul. Ca să-mi mai potolesc setea am recitit evocările lui Radu Constantinescu "Tema cu variațiuni" apărută la "Junimea" în 1986, carte în care Enescu e omniprezent. Scriam în evocarea din "Umbre" (vol.I -1970): "Enescu e din nou la Iași. Niciodată nu vine în țară fără a trece prin Iași. Bineînțeles trece cîntînd. Deși e solicitat de numeroase familii, preferă să stea la hotel, el și impresarul. Aflîndu-se în orașul tinereții sale, de ce n-ar fi aureolat cu vreo tentă romantică?" Se șoptea despre o pasiune pentru una din fetele profesorului Bârsan. De altfel, toate trei fetele fuseseră premiate la diferite concursuri de frumusețe, în timp ce fratele lor, Mircea era domn pasionat de vioară și talentul lui Enescu. Dar întrucît, în articolul citat dl. Radu Gămescu pomenește numele Marucăi prințesă Cantacuzino, să recunoaștem că marea pasiune, unica pasiune a vieții lui George Enescu a fost această ființă stranie. Autorul amintește despre drumurile lui Enescu la vila Sadoveanu, unde locuia ca refugiată Maruca, spre a cînta doar pentru dînsa. N-am cunoscut-o pe această Cantacuzino, dar m-a impresionat idila celor doi. După descrierea Profiresi Sadoveanu, care a locuit o vreme în aceeași casă cu Maria Cantacuzino, era o femeie arogantă, osoasă și vineție, cu cap mic, semeț și mergînd totdeauna însoțită de un ogar. Avea din prima căsătorie doi copii: pe celebrul aviator Bâzu Cantacuzino și o fată mai arogantă și mai răutăcioasă decît mămică-sa. Enescu a îndurat un tratament umilitor, de neîn les pentru un geniu ca dînsul, numai de dragul acestei femei care îl accepta în anturajul lor princinar doar pentru talent, în disputele aprige dintre mamă și fiică, el era denumit "lăutarul" ori "scripcarul". Fiica bănuia că Enescu urmărește să fie aureolat cu blazonul marii familii Cantacuzino și să pună mîna pe avere, lipsind-o pe ea de o parte a moștenirii. Din cauza acestei fete aprige, căsătoria a fost mereu amînată, deși Enescu locuia în casa din Calea Victoriei și la conacul Tețcani.

Cînd s-a decis în fine să se oficieze cununia, în cerc intim, evitîndu-se invitarea fiicei, povestește Georgeta Canacov, prietenă de familie, că în timp ce preotul oficia cununia în salonul casei, a intrat prin surprindere fiica, informată probabil de cineva, și cu o mutră sfidătoare i-a șuerat și Mărucăi: "Felicitări, prințesă, ai reușit să devii soția arului!" Enescu n-a spus nimic, dar imediat după ce preotul a terminat, a trecut alături și a cîntat la pian pînă ce s-a... răcorit. Aceasta a fost mult așteptata lui cununie cu cu Maruca.

Soarta însă are meandrele ei. Toate acestea se întîmplau înainte de ' 44. A venit comunismul și a răsturnat totul. De unde exista bănuiala că Enescu vrea să devină un Cantacuzino, au devenit Cantacuzinii Enești. Cînd a venit în țară marele Yehudi Menuhim spre a-l lua cu el pe Enescu și au concertat în sala "Aro" (azi "Patria") și cînd la sfîrșit Yehudi s-a așezat în genunchi și a sărutat mîna "scripcarului" arta a fost răzbunată. Numai pentru faptul că a locuit vremelnic cu ea, casa a devenit memorială, ca și conacul de la Tețcani-Bacău. Maruca a putut pleca la Paris, însoțindu-l pe... scripcar. Ce s-o fi ales de acea tînără Cantacuzină? Generos din fire, Enescu a iertat tot. De altfel, el trăia în altă lume decît meschina ordine omenească. Singura lui slăbiciune omenească erau... sărmăluțele, din care servea copios, zicînd după fiecare porție "bogdaproste".

Profesorul Neculai Costăchescu, pe cînd era ministru al școalelor, îi fixă lui Enescu o întîlnire la ora 9 dimineața, oră hotărîtă de maestru, dar neobișnuit pentru un ministru. Enescu fu punctual; șeful de cabinet să-i spună că ministrul nu vine la o asemenea oră. De fapt, nu bănuia că ministrul e în cabinet și așteaptă. Enervat de indelicatețea ministrului, Enescu se grăbi să plece. Fiind Enescu însă, în loc să ia drumul ușii, nimeri la geam și îl sparse. Auzind larmă, Costăchescu alergă în antecameră și îl găsi pe maestru cu piciorul în fereastră, gata de escaladare. Îi prezentă scuzele de rigoare și îl pofti în cabinet, maestrul îngrozit că ar putea pierde o oră, ministrul mirat de ce atîta grabă pentru o oră!

Într-o singură situație Enescu nu precupețea timpul: audierea tinerilor care-l asaltau. În evocarea din carte, pomenesc de septembrie 1936, cînd scriam: "Enescu nu dă nici un concert fără minimum o repetiție. Repetiția lui e, de fapt tot un concert, dar în sala goală. Nu admite să asiste, vizibil, cineva. Dar Enescu cîntă totdeauna fără partitură și cu ochii închiși, așa că ne putem strecura în hăul întunecos, încît zeci de urechi stau reculese ca în rugăciune. Vrăjitorul, acolo, sus, oficiază și parcă ar cînta doar pentru sine. La sfîrșit i se amintește că a promis s-o asculte pe Rodica Suțu. Numai tendoane și nervi, Rodica se așează la pian. De emoție, tremură ca o frunză de plop. Dar la contactul cu clapele, se regăsește. Rezemat de antracitul masiv, maestrul primește din plin zbuciumul claviaturii, aprobînd ușor unele pasaje. Cînd se pierd ultimele note, o cuprinde afectuos de umeri pe tînăra pianistă, ridicînd-o de pe scaun și îi ține mult timp mîinile în ale lui, înclinat în semn de omagiu. Un gest mai elocvent decît orice fază. Rodica Suțu a irumpt în lumina caldă de septembrie. S-a oprit, și-a privit mîinile și a sărutat urmele binecuvîntării lui".

«Acum, cînd profesoara Rodica Suțu e plecată dintre noi nu doar marele vrăjitor, să-i omagiem memoria lui Enescu, publicînd fotografia ultimei sale vizite la Iași.

Și de astă dată a fost asaltat la Filarmonică să asculte talente tinere: un violonist și o pianistă. Deși obosit, sprijinit în baston, maestrul are răbdare să nu refuze nici o rugăminte. Scena se petrece acum cincizeci de ani. Ce-or fi devenit tinerii care treceau atunci proba de foc?

Aurel LEON

Din scrisorile, telefoanele și audiențele zilei

Dl. Florea I. Alexandru str.Ciurchi nr.117A, bl.F, sc.F, parter, ap.1, Iași: Scrisoarea dumneavoastră confirmă vechi spuse ale noastre: indiferent de vîrstă, omul vrea să creadă că-i tînăr. Pînă la un punct, acest optimism sănătos are partea lui încurajatoare

Depinde cum îl cultivăm. Este tocmai partea neagră a optimismului nu bine dirijat de mama-soacră a dvs.

Deci, Pruteanu Felicia, mama soției dumneavoastră, în vîrstă de 67 de ani, despărțită de primul soț, ieșită la pensie de aproximativ 12 ani, locuia singură în garsoniera de la nr.2, sc.B, blocul B2, din str. Grădinari nr. 21

Întîmplarea face să-l cunoască pe Papazol D.Maricel, prin 1987, venit din Bălteni-Probota unde fusese învățător și care, la cei 70 de ani ai săi, era internat la căminul de bătrîni din Copou.

Dragoste fulgerătoare - terminată la starea civilă și cu mutarea în garsonieră și a mirelui - cadorisit și cu buletin de identitate orășenească. Mireasa avea de toate, strînse într-o viață de om: mobilă, frigider, aragaz, televizor, îmbrăcăminte încălțăminte, cele necesare la bucătărie. Mirele nu avea decît darul băutului.

Și nici nu trecuse luna că, după scandaluri și bătăi, proaspăta mireasă a început să-i șoptească fiicei sale - neconsultată pînă atunci, că mariajul... nu-i merge. Apoi, în iunie 1988, după aproximativ 7 luni de la întîlnirea de la ofițerul stării civile, Pruteanu Felicia, devenită Papazol, internată la spitalul neuro-Tătărași cu o comoție cerebrală... decedează.

De înmormîntare se ocupă fiica - Florea Ecaterina, care devine și unica moștenitoare a bunurilor rămase, pe bază de inventar și certificat de moștenitor (nr.1509/1991).

Bătrînul, văduv, dar cu garsonieră, interesat să-și piardă neamurile de pe fosta soție, face schimb de spațiu cu altcineva și se mută tot în str. Grădinari, dar la blocul B5, sc.B, ap.2.

Este totuși depistat la noua adresă. Dar cum timpul zboară, la aproximativ 6 luni, revenind pe la administrație, la dl. Melinte Constantin, acesta îi spune d-lui Florea că secretarul Papazol nu-și mai arată fața.

Devenitul ginere, dl. Florea Alexandru, îl dă în urmărire la Procuratura locală cu recomandata nr.1153/1991 și cu nr.1154/1991 la Poliția locală. Ba merge în audiență și la dl. Ungureanu, la Poliție, cerînd depistarea locului unde se refugiase Papazol...

Știți ce au făcut cele două instituții? ne întrebați și răspundeți atît dv., cît și noi: au tăcut, cum fac același lucru primarii de la comune cînd li se cere pămînt de către adevărații proprietari, cum tace comisia de locuințe cînd tinerii își înregistrează cererile.

Devenind "agent interpol", dl. Florea, lucrînd pe cont propriu, află ceea ce trebuia să știe Poliția: Papazol D.Maricel, accidentat mortal în gara Bucecea - Botoșani, la 1 ianuarie 1991, neidentificat inițial, înmormîntat ulterior prin grija Poliției și a Primăriei locale.

Vestea decesului, aflată de-abia în iulie 1991 de la Poliția T.F. Nicolina, îl mînă pe corespondentul nostru la mormîntul dispărutului, îi organizează praznicul creștinesc, îi pune crucea din metal la cap, obține actul de deces și cu el merge la administratorul de la blocul din Iași, la garsonieră, să facă inventarul și... ceea ce avem să urmeze.

La scara blocului - în mașina carosată de 7-10 tone, cu pereți înalți, purtătoare a nr. 32-IS-2035, condusă de Urzică Ilie, șofer la ITSAIA Iași, 5-6 persoane, bărbați și femei, încercăm de zor bunurile din garsonieră. Spațiul locativ fusese violat de Bîrsan Georgeta, din cartierul Mircea cel Bătrîn, bl.O3, sc.A, et.2, ap.2. În ce calitate? Ca nepoată de soră a lui Papazol.

La nici o săptămînă, la fereastra garsonierei era lumină. Intrase încă cineva care lucrase... la miliție, iar administratorul, dl. Melinte Constantin, tot la poliție a lucrat, la circulație, spune dl. Florea I. Alexandru.

Tot ei ne relatează că are proces la Judecătorie (dosar nr.14497/1992), că avocații părților nu-și fac datoria, că n-ar fi imparțiali membrii completului, că părții prezintă explicații "copilărești cu privire la destinția bunurilor sustrase din garsonieră, că în totul curg interesele - și joaca lor i se pare de neexplicat.

Acțiunea introdusă de petent privind evacuarea din spațiu și furtul din avutul particular crede că-i de durată.

Ce să vă spunem? În acest caz, aveți timp să recuzați instanța (completul), să vă schimbați avocații

Povestea soților Papazol este însă pilduitoare atît pentru cei care au depășit o anumită vîrstă, cît și pentru Poliție ori Procuratură

Dl. Antal Vasile, str. Păcurari nr.133, bl.598, sc.B, ap.3 tel.152885 - apelează să-i îngăduim a se vedea cu dl. Gabriel Huides. I-a împrumutat cartea "Originea ceangăilor din Moldova" și vrea să intre în posesia ei. Credem că am răspuns telefonului de la dvs.

Dl. Isache Vasile, str. Frumoasa nr.13, bl.646, sc.b, ap.19, Iași: cei 5000 de mp primiți de soția dumneavoastră ca specialist agricol trebuie să-i obțineți de la Institutul Agronomic, am înțeles. Să depună cerere la Institut iar dacă va veni "refuzul" - șeful specialiștilor agricoli este dl. ing. Dascălu Constantin, directorul Direcției Agricole Iași, care, coordonînd problemele cu pămîntul, în mod sigur va fi cel mai drept și corect cu specialiștii din subordine.

Cu această ocazie, vedeți, concret, cum se respectă cuvîntul dat, adeverința eliberată, titlul de proprietate chiar.

D-na Sandru Maria, contabil șef la Dacia Service: vă înțelegem timbrul vocii: dv. și colegii Gheț Ionel și Prisecaru Maria - care ați participat și ați semnat actul întocmit de dl. procuror Ferariu, susțineți că nu există urme de violență iar moartea lui Dan Adrian Amăriuței, din Mircea cel Bătrîn nr. 22, în vîrstă de 14 ani, nu vi se pare suspectă.

Copilul - spuneți, și-a spălat blugii. Apa curgea iar mașina de spălat era în funcțiune - electrocutarea fiind probată. Fratele cel mai mare care l-a găsit și a anunțat "evenimentul" este pur și simplu șocat.

Am rămas și noi interzișI. Mulțumiri dumneavoastră pentru semnalizare, iar familiei îndoliate compasiunea noastră.

Dl.Popa Iorgu - cu domiciliul neindicat: Da În mod sigur. Adunarea generală a organizației Tineretul Liberal Iași va avea loc în sediul P.N.L. din Podu Roș la 16 mai (deci a avut loc) 1993 și nu martie, cum greșit s-a menționat ("Monitorul" din 13 mai). De asemeni, este vorba de întîlnirea de la Liceu "V. Lupu" - la 5 iunie a.c. - a promoției 1933 - la 6 decenii de la absolvire - nu a promoției 1993 ("Monitorul" din 11 mai a.c.)

Dl. Prigoreanu Ion - președintele comisiei de cenzori a Asociației veteranilor de război din jud.Iași: Pe lîngă Direcția Muncii funcționează, în baza D.L.118/1990, o comisie pentru acordarea unor drepturi bănești veteranilor de război și foștilor deținuți politici.

Dosarele lor depuse la oficiul de pensii și prevederi sociale își așteaptă răspunsul de multe luni iar banii cuveniți se devalorizează, unii dintre îndreptățiți murind între timp.

Dl. Cozma Costache, născut la 25 mai 1920 în Dădești - Tg. Frumos, prizonier în URSS, după 23 august 1944 și pînă în 1948 (armistițiu, eliberare, dar prizonier!), are înregistrată la Asociația foștilor deținuți politici cererea nr.37225/1992, posedă hotărîrea nr. 359/16.03.1992 a comisiei de calculare și recalculare a drepturilor sale - dar banii nu i-a primit nici astăzi. Dacă în perioada 16 martie - 31 decembrie 1991, cînd i se cuveneau 832 lei/lunar ori 2331 lei/lunar de la 1 ianuarie 1992 ar fi mai însemnat ceva la vremea respectivă, azi, acești bani, chiar cumulat primiți, înseamnă nimic. Ori înseamnă - ÎNȘELĂTORIE!

Aceeași situație este în cazul cetățeanului de 80 de ani Stifii V. Ioan din satul Mîndrești, comuna Oțeleni, jud.Iași (dosar 476 din 9 aprilie 1992).

Binevoitorul lor, dl. Prigoreanu Ion, a mai revenit la oficiul de pensii cu scrisorile recomandate nr.7352/27.IV.1993 și nr.5180/4.V.1993, dar rezultatul este același. Tăcere.

Dacă domnii și doamnele de la Direcția muncii a județului Iași ar ști ori ar percepe ce a însemnat o zi din viața de prizonierat în URSS ori de deținut politic în puscăriile Republicii Populare Române, ori ce este viața astăzi, la 80 de ani, în așteptarea unui drept cuvenit, oricît ar fi de aglomerați ar fi mai sensibili, mai operativi în ceea ce au de făcut.

E păcat că am vărsat sînge, ne-am stors anii de viață și am zidit speranțe, spuneți dvs., d-le colonel Prigoreanu.

Subscriem regretelor dar și speranțelor pe care nu le vedem zadarnic clădite. Rămîne să vedem ce spun d-nii de la Direcția muncii - eventual Prefectura.

Ion. N. OPREA

PULS PULS PULS PULS PULS PULS

Cum arată corupția în Primăria ieșeană

Despre corupție se vorbește peste tot, dar, după cum era de așteptat, pînă acum nu s-a făcut nici o demascare adevărată, în care să fi fost implicați mafioți de înaltă clasă. A încercat ceva fostul comisar șef al Gărzii Financiare, generalul Florică, dar degeaba, pentru că imediat s-a pornit o contraofensivă de proporții, care pînă la urmă a dus la demiterea generalului Florică din funcție. Deci, nu se pune deocamdată problema de a beneficia de mari dezvăluiri privind acte de corupție și persoane de rang înalt implicate. Acuma să vedem dacă este vreo șansă în ceea ce privește demascarea corupției în cadrul esaloanelor inferioare, în speță în cazul funcționarilor publici din municipiul nostru. Ei bine, sîntem în stare să insinuăm că am descoperit o metodă genială a unor funcționari publici de a pretinde și de a primi mită, mimînd că fac un lucru extraordinar pentru persoana care oferă mita. Cum procedează funcționarul public? Iată cum procedează.

Spre exemplu, vine cineva la Primărie și solicită un aviz, o aprobare sau orice alt document. Funcționarul de la Primărie, mai întîi, începe să purice toate actele petentului, pentru a-i găsi vreun viciu de formă sau de fond, ca să-l pună iarăși pe drumuri, după vreo aprobare, adeverință, copie legalizată și așa mai departe. Dacă, în cele din urmă, solicitantul are toate actele necesare, deci nu mai poate fi pus pe drumuri, fiind îndreptățit să primească actul solicitat, funcționarul îl spune să vină după cîteva zile, să-și ridice avizul (aprobarea etc.). De aici încolo intervine ceea ce putem aprecia că este geniul micului funcționar corupt. Ce face dumnealui coruptul? Dă drumul cererii petentului către cei în drept să i-o aprobe (cabinetul primarului, Consiliul local și tot așa), cererea este aprobată, funcționarul o preia și așteaptă. Vine solicitantul, la funcționar și-l întreabă: "Domnule funcționar, mai știți ceva de soarta cererii mele, s-a aprobat cumva?" Funcționarul corupt răspunde: "Domnule solicitant, cu cererea matale este o problemă și s-ar putea să nu se aprobe, avem reglementări noi, care pun în dificultate rezolvarea problemei matale. Dar, zice funcționarul, mai vino săptămîna viitoare, uite, îți promit că personal mă voi duce acolo sus să se aprobe, sînt sigur că nu voi fi refuzat". Solicitantul, încrezător, vine săptămîna viitoare să vadă de soarta cererii sale. "Vai, domnule solicitant, bine că ai venit, uite, personal m-am ocupat de cererea matale, am obținut toate aprobările de care avea nevoie, dar nu știu ce s-a întîmplat, că cererea aprobată s-a rătăcit. Nu știu cum să facem, mai vino matale mîine sau poimîine, eu între timp voi umbla din birou în birou pînă dau de cererea cu bucluc".

De aici încolo începe o adevărată hărțuire a solicitantului, cu "vino mîine", cu "mai trebuie să o caut pe la cutare serviciu", astfel încît, după o lună, solicitantul este disperat și, în același timp, recunoscător funcționarului care se preocupă așa de tare de cererea sa, care personal a "intervenit sus" pentru a obține aprobarea, care personal umblă, din birou în birou, pentru a-i găsi cererea rătăcită din neglijența vreunei curiere distrate. Evident, pentru toate acestea, omul s-a și gîndit să-i ofere funcționarului atît de "amabil" un cadou mic, ce poate fi o bancnotă de o sută de dolari, un aparat electronic, orice poate avea valoare. În acest fel, funcționarul nostru crede că nu este corupt, deoarece nu a cerut niciodată "pe față" bani sau alte foloase necuvenite, în același timp nici solicitantul nostru nu trăiește cu ideea că există corupție la Primărie, pentru că nimeni nu i-a forțat mîna să-i ofere funcționarului "cadoul", a făcut-o din proprie inițiativă, drept recunoștință pentru atenția acordată cererii sale. Lucrurile stau cu totul altfel, din nefericire. Cererea respectivă, în exemplul nostru, zăcea de săptămîni în fișetul funcționarului, aprobată și parafată, tot jocul cu "problemele" și cu "rătăcitul" fiind făcut numai cu scopul de a-l obosi pe solicitant și de a-l lămuri să-i ofere un cadou, de bunăvoie și nesilit de nimeni. Așa stau lucrurile cu corupția, care, după cum se vede, a luat o turnură cu totul nouă față de ceea ce știam noi că se cheamă, a căpătat o față umană, va să zică.

Cornel CRISTOIU

trotuar

"Și ne izbăvește de cel viclean"

Cică parlamentarii noștri, mai cu osebire majoritarii, vor să intre și ei în grevă: sînt nemulțumiți de condițiile de muncă (și viață), vor popotă mai grasă, secretare personale cît mai trase prin inel, vor Volvo la scară, vor salarii pe măsura înteligheței lor majoritare, vor să fie lăsați dracului în pace, să-și poată vedea pe sereleuri, de esauri și alte asemenea dughene prospere. Că, de-aici și scandalul cu absențele nemotivate.

Că, de o mai țin așa - a propus cineva - să li se taie ziua din salar.

Bieții majoritari! Auzit-ați, à propos, de parlamentari ai României antebelice care să cerșească o miuță, două, zece în plus, că nu le-ajungea! Aveau nevoie domnii aceia, într-adevăr domni! de bănuții parlamentului? De unde ! Erau oameni avuți, erau legislatorii unei Românii avute. Cei ce-au făcut România Mare nu erau rîndașii obraznici de la partidul și foaia de-acum, cu același nume. Glumă, glumă, dar se pare că chestia-i serioasă cu absenteismul deputaților & senatorilor. Votarea legilor ochios fardate roz-roșu, întîmpină greutăți prin lipsa din fotolii a legislatorilor. Oricum, se spune că cei doi monitori (de clasă fedesenistă), sclipitorul Oliv și agerul Adi, vor să treacă la fapte. De văzut.

Tot pe linia introducerii unui regim spartan în camere, show-ul cel mai dur s-a produs recent și a constat în două intervenții, una mai aspră decît cealaltă.

Tema?

Tatăl nostru.

Nu rîdeți, că nu-i de rîs. Doi barzibărbați, care nu trezesc niciodată rîsul (dar, să fim rezonabili, nici plînsul) - i-am numit pe numiții Vadim și Alexandru - s-au ridicat ditamai la tribună și au propus ca, de vor aleșii nației să dea legi cît mai gigea, să înceapă ședințele (de partid) săptămînale cu îngînarea rugăciunii noastre din moși strămoși Tatăl nostru. Buuun. Dar să vedem. Că propunerea a făcut-o un Ion Alexandru, care, e adevărat, a suflat vîrtos, cu îmnele sale, în trombonul Cîntării României, dar poet a fost și, slavă Domnului! e, c-a făcut-o el, noul creștin democrat, treacă-meargă, dar c-o făcu ăllalt, tamburmajurul ceaușismului, chiar că n-o mai înțelegem. Ba, să fim sinceri, o-nțelegem și p-asta. Că multe ne-a fost dat să înțelegem din ' 89 încoa. Doar un sfîrc de îndoială: bine, Tatăl nostru, dar care tată? că tatăl senatorului RîMî, cum de altfel și mumă-sa, ăhă! s-au înălțat de mult la cerurile iadului. Închinare lor, ca și altădat? Așa mai merge. Că altfel...

Oricum, cei cu scaun la cap (nu numai la șezut în ședințele mult prea hulitului parlament) au votat unanim contra.

Și, poate, și-or fi zis în sinea lor ortodoxă: Și ne izbăvește de cel viclean. Noi, oricum, ne-am zis-o.

Amin.

Val GHEORGHIU

ultimul vagon poștal

Cîteva au fost promisiunile - minciuna cu care președintele a cîștigat alegătorii și, implicit, alegerile din septembrie 1992: programul anticriză, peste un milion de noi locuri de muncă, pensii sporite defavorizaților - și mai ales țăranilor - "împroprietărirea" țăranilor. Iată, în cele ce urmează, cîteva aspecte a ceea ce s-a realizat în "datul" pămîntului la țărani.

Dacă nu s-ar amesteca primarul în conflictul nostru

"Avem pe rolul judecătoriei Iași dosarul 4306/1992, cu termen la 19 mai 1993, avînd ca obiect o servitute de trecere - litigiul meu fiind cu vecinul Ioan V. Iordache.

De ce nu s-ar amesteca între timp, în conflictul nostru, primarul Ursachi Vasile pentru a justifica mesele servite, cu alți tovarăși, la Gordun Constantin, care vrea să cumpere terenul de la reclamantul... Iordache V. Ioan?

Și, fără lege, fără hotărîre judecătorească, fără executorul judecătoresc ori poliție, el, primarul Ursachi Vasile, acționează, mă somează și-mi hotărăște termene să-mi retrag gardul. Știe el că prima expertiză, falsă, în dosarul în cauză, a căzut la judecătorie și că și cea de-a doua, făcută de Ioniță Mihail, s-ar putea să aibă aceeași soartă. Domnul primar să se ocupe de treburile primăriei; adverințele emise de el n-au valoare juridică atît timp cît părțile sînt încă în litigiu. Din cauza aceasta nici eu n-o pun în executare pe cea care se referă la terenul meu.

Aștept - și am încredere în cuvîntul justiției".

Aglaia și Const. Salcie - sat Valea Lupului, comuna Rediu, Iași

În dușmănie cu oamenii

"De cînd a preluat funcția de primar, arăsul Iordachi Viorel din comuna Mădîrjac, lucrează numai în dușmănie cu populația locală. În anul 1991 a fost însămînțată în islazul comunei o suprafață de 28 hectare cu grîu din semințele foștilor membri cooperatori. În anul 1992, la treier, după ce acest grîu a fost treierat, s-a dat oamenilor sămînța înapoi, iar diferența a fost luată de către primar. Nu se cunoaște ce s-a făcut cu ea. Nici în baza de recepție nu a ajuns.

Este trecută în gestiunea primăriei, a fost evidențiată undeva, o controlează inspectorii de la finanțele publice, le-o fi făcut procesul-verbal de recepție a culturii, de intrare în magazie și ieșire a produselor, s-a întocmit vreo dare de seamă, în fața cui a fost prezentată?

Primăria este instituție de interes public, și oamenilor trebuie să li se raporteze ceea ce face primarul, cu și pe pămînturile comunei".

Leonte Costică, Brai Constantin, Vreme Constantin, Flocea Ion, Petrușca C. Gheorghe - țărani din Mădîrjac, Iași

Arat și semănat - pămîntul ni s-a înstrăinat

"Anul trecut, cînd abia trecuseră alegerile, iar noi votasem pentru președintele nostru, în baza adeverinței nr. 228/12 august 1991 mi s-a dat de către primăria Focuri suprafața de 1,86 hectare, teren pe islazul comunal.

L-am arat, discuit, însămînțat. În primăvară, cînd victoria în alegeri era consolidată, pămîntul mi-a fost luat de primarul comunei, fiind dat altor doi oameni din comună: jumătate lui Roșca Gheorghe, privatizat, cu două crișme (una la stat și alta acasă), iar restul lui Secară Ion, care, oricum, are vin bun acasă.

Servirea la domiciliu e avantajoasă, dar familia mea a rămas fără pămînt".

Ne-a relatat cele de mai sus, la sediul redacției, soția domnului Petru C. Chelaru - sat Fîntînele, comuna Focuri, Iași

Păcat de anii stați în lagăr la ruși

"Tatăl meu, Mahu I. Gheorghe din Fîntînele, comuna Focuri, are 82 de ani și este bolnav de parkinson. Mama are și ea vreo 74 de ani.

Nimeni nu ține seama că tata e veteran de război, că a stat ani mulți în lagăr la ruși, pînă în 1944. În rol figurează cu 4,42 hectare teren. În adeverința nr. 179 din 12.08.1991 i se recunosc doar 2,74 hectare, dar niciodată această suprafață n-a avut-o în întregime. Anul trecut i-a dat o parte, anul acesta so fac măsurători.

Primarul comunei este de negăsit, atunci cînd mergem acasă să ne interesăm pentru bătrînii noștri. Nici nu se cunoaște unde umblă. Dispare primarul de la primărie cum fugeau părinții și rudele noastre cînd era vorba de echipele colectivizării.

Cît privește pămîntul de la mama, 3 hectare de la tarlaua "Gavriloaia", nu-i de găsit nici la rol, nici în cererile depuse pentru intrarea în colectivă care, minune, au dispărut".

Gheorghe Gh. Mahu

o Scrisoare de răspuns a primarului din Șipote către cel din Focuri

"Domnule primar,

Din eroare, doamna Mahu Maria din satul Fîntînele, comuna Focuri, județul Iași, a depus cerere pentru reconstituirea dreptului de proprietate asupra terenului la comuna noastră.

Dumneavoastră cunoașteți foarte bine că s-au făcut arondări după colectivizare și terenul ei se găsește în comuna Focuri.

Vă rugăm rezolvați favorabil acest caz, avînd și partidă deschisă în registrul agricol la dumneavoastră, după spusele dumneaei".

I. N. OROS

SPORT SPORT

SPORT CAN-CAN

• "Sînt plătit ca să intimidez"

Partida de baschet dintre New York Knicks și Phoenix Suns, din campionatul profesionist american, a degenerat la un moment dat într-o adevărată bătaie, în care au fost angajați 21 dintre jucătorii, antrenorii și consilierii celor două echipe. Curios, de la această "păruială" a lipsit tocmai Charles Barkley, cunoscut drept capul răutăților în echipa gazdă! El s-a mărturisit gazetarilor: "Sincer, îmi pare rău că n-am luat și eu parte, doar sînt plătit ca să intimidez, atît pe teren cît și în afara lui. Mă durea însă foarte rău capul și mi-a fost frică să nu lovesc pe cine nu trebuie!"

• Tom Gorman - "inamicul public nr. 1"

După cum se știe, marea surpriză a Cupei Davis în acest an a fost eliminarea echipei de tenis a SUA din chiar primul tur al competiției. Ea s-a datorat faptului că Jim Courier, Andre Agassi, Pete Sampras și Michael Chang au refuzat să mai joace sub culorile echipei naționale pînă cînd antrenorul Tom Gorman va fi înlocuit cu celebrul John McEnroe. În aceste condiții, echipa a fost alcătuită din David Wheaton și Brad Gilbert, care au fost făcuți knock-out de australieni. Nu e de mirare deci că în aceste zile presa americană vehiculează tot mai mult ideea concedierii lui Gorman de la conducerea echipei. Rămîne de văzut dacă McEnroe sau altcineva îi va lua locul...

• Urșii joacă golf

De foarte mare interes se bucură în rîndul iubitorilor de golf din întreaga lume turneul anual organizat în orășelul Nome din statul Alaska, golf la Marea Behring. Aceasta se datorează nu unor premii deosebite puse în joc, ci regulamentului de concurs foarte bizar. El specifică faptul că orice jucător care lovește cu mingea un urs polar este penalizat cu 3 puncte, dar cel care reia jocul cu mingea aflată pe pielea ursului primește 5 puncte în plus! Gazonul este artificial, de culoare albă, mingile sînt galbene iar găurile sînt marcate de... cești de cafea.

Ion C.

Legendele sportului românesc

"Nimeni nu s-a gîndit la memoria fratelui meu!"

• interviu cu fostul mare campion al ringului Calistrat Cuțov, în prezent antrenor la Dinamo București •

La recentele Campionate Naționale de juniori care au avut loc la Teatrul de vară din Iași au fost prezente două legende vii ale boxului românesc: Calistrat Cuțov și Alec Năstac. Deoarece ultimul a mai fost printre interlocutorii cotidianului nostru, cu altă ocazie, l-am abordat acum pe "Cuțov cel mare".

Cine este Calistrat Cuțov? Iubitorii boxului îl cunosc, de bună seamă, are la activul său o medalie olimpică de bronz (1968) și un "set complet" la C.E. (1969 - aur, 1971 - argint, 1977 - bronz). În rest, domnia-sa se prezintă singur.

- Stimate domnule Calistrat Cuțov, puteți să-mi spuneți care a fost secretul victoriilor dumneavoastră?

- Priviți-mi brațele! Nu sînt pachete de mușchi, dar alonja și inteligența în joc m-au ajutat enorm. Din anul 1962 pînă în 1978 am la activ peste 350 de meciuri, din care nu am pierdut decît 13.

- Debutul în ring?

- Îmi amintesc de adolescentul Calistrat care urca cu sfială scara avionului împreună cu delegația României pentru a participa la J.O. din Mexic 1968. Aveam numai 19 ani, eram militar și, la întoarcere, medalia de bronz cîștigată m-a ambiționat foarte mult. Peste un an, la C.E. de la București, încurajat frenetic de o sală arhiplină, am cîștigat aur la categoria semiușoară.

- Se spune despre dumneavoastră că ați fost un boxer imbatabil...

- Să nu exagerăm, într-adevăr a existat o perioadă, începînd din 1968, cînd nu am cunoscut înfrîngerea, dar în 1971, la Madrid, germanul Ulrich Beyer mi-a făcut figura!

- Care au fost cei mai dificili adversari?

- Pe timpul meu, supremația o dețineau cubanezii și rușii. Paradoxal, întotdeauna i-am bătut, în schimb garda mea devenea vulnerabilă în fața bulgarului Vladimir Kolev, mult mai slab cotat în ierarhia mondială, care m-a bătut și la Olimpiadă și la C.M.

- În prezent sînteți considerat unul dintre cei mai vulcanici antrenori de box. Care sînt sportivii șlefuiți de dumneavoastră?

- Sînt antrenor din 1980, ucenicia făcîndu-mi-o la Brăila, unde m-am născut. Am trecut apoi la Dinamo București, club de care mă simt legat sentimental. Prin mîinile mele au trecut pugiliști de valoare, precum Valentin Barbu, Vasile Nistor, Eugen Preda, Vasile Pradais, Constantin Lazăr ș.a.

- Regrete?

- Nu pot să mă împac cu gîndul că fratele meu mai mic, Simion, nu mai este! Am rămas cu un gust amar cînd, numai la cîteva luni de la decesul său, la "Centura de Aur" nimeni nu s-a gîndit la memoria sa, să păstreze un moment de reculegere. De asemenea aș fi dorit ca cei de la Dinamo să arboreze măcar o zi drapelul clubului în bernă!

A consemnat Leonard CĂNĂNĂU

De ce are Fidel Castro insomnii

Javier Sotomayor, mîndria Cubei, are un copil nelegitim

Mare scandal în lumea atletismului cubanez. Cunoscuta semifondistă Ana Fidelia Quirot, medaliată cu bronz în proba de 800 de m. la Jocurile Olimpice de la Barcelona, este însărcinată în luna a cincea. Pînă aici totul e bine și frumos, numai că tatăl copilului nu e soțul legitim al Anei, luptătorul Raul Cascaret, ci campionul mondial la săritura în înălțime, celebrul Javier Sotomayor. Faptul, susținut cu tărie de Quirot, a fost recunoscut în cele din urmă și de Sotomayor. Acest lucru nu i-a adus însă decît neplăceri. Sotomayor este considerat în Cuba drept "obiect de mîndrie națională", popularitatea sa întrecînd-o cu mult pe cea a președintelui Fidel Castro. Tocmai din acest motiv ziarele "populare și de atitudine" au făcut publică povestea sa, înfierînd-o în toate modurile posibile și atenționîndu-i pe bravii cubanezi, de la copii la bunici, să nu cadă în grava greșeală a compatriotului lor: aceea de a intra în patul unei femei cînd nu este căsătorită în mod oficial cu ea, prin act autentificat de primărie! Se pare că pînă una-alta, pentru a nu-și rata amîndoi cariera, Ana Fidelia Quirot va trebui să divorțeze în cel mai scurt timp și apoi să se căsătorească cu Sotomayor!

(I.C.T.)

Prin fax de la Paris

Roland Garros 93 la fața locului (III)

• Oameni ca toți ceilalți

Tenisul a devenit o lume nebună, aflată într-o continuă mișcare, aidoma fotbalului sau automobilismului, sporturi care solicită în cel mai înalt grad interesul publicului și, deci a sponsorilor de tot felul. Sportivii plătesc adesea un dureros tribut celebrității: de cele mai multe ori, viața particulară nu mai este pentru ei decît un ideal intangibil. Se știe totul despre ei, aparatele de fotografiat și camerele de luat vederi îi urmăresc peste tot. În spatele simpatiei publicului, dornic mereu de fotografii sau autografe se poate ascunde o curiozitate frizînd indecența. Și, mai mult decît atît, o minte bolnavă poate transforma pașnica întrecere sportivă într-o tragedie. Dar sportivii sînt primii care știu că altfel nu se poate: "the show must go on!"

• Ambiția de a fi cel mai bun

Deși nu mai este la această oră, numărul unu mondial, fiind detronat de compatriotul său Pete Sampras, Jim Courier rămîne în centrul atenției în această perioadă premergătoare marelui turneu parizian, el fiind cîștigătorul ultimelor două ediții. Anul trecut, dacă vă mai amintiți, el nu a pierdut decît un singur set pe toată durata întrecerii. "Sînt sigur că anul acesta va fi mult mai greu. Anul acesta, pericolul cel mai mare nu îl constituie nici Sampras, nici Lendl, ci ucraineanul Andrei Medvedev (n.r. - vom reveni asupra acestui nume, deoarece Courier nu este singurul care recunoaște forța deosebită a lui Medvedev). Aștept însă cu mare nerăbdare acest turneu, pentru că se desfășoară într-o atmosferă cu totul deosebită de a oricărui alt turneu de Grand Slam. Mă simt foarte bine la Paris, îmi place să mă plimb pe străzi sau să fac jogging în Bois de Boulogne. Deatfel, cred că în curînd îmi voi cumpăra o casă acolo, pentru a nu mai fi obligat să traversez oceanul între două turnee în Europa". Vorbind despre poziția pe care a pierdut-o de curînd, Jim e foarte tranșant: "Nu este de ajuns să spui că ești cel mai bun, nu e de ajuns să crezi așta - e un lucru ce rămîne de dovedit la fiecare meci, la fiecare turneu. Dintre toți performerii, tenismenii sînt cei mai expuși curiozității publicului. Iar publicul nu te iartă atunci cînd începi să cobori în clasamente. Lupta care se dă între primii zece jucători în lume nu este nimic altceva decît un război al nervilor". Între două turnee, Courier face publicitate pentru firma Nike, dar mai ales, se antrenează "la sînge", dorind să redevină cît mai curînd "number one".

• În pielea goală!

Boris Becker este un nume care va rămîne în istoria tenisului: să cîștigi la 17 ani Wimbledon-ul și încă de două ori după aceea, să aduni pînă la 25 de ani 37 de turnee cîștigate, iată performanțe care nu pot lăsa pe nimeni indiferent! Dar Becker nu e doar un sportiv de clasă, ci și un om cu o personalitate extrem de puternică. După cum probabil știți, în luna februarie el s-a logodit cu actrița germană de culoare Barbara Feltus, oficializînd astfel o legătură care dura de 18 luni. De curînd, el a șocat din nou o parte a opiniei publice din Germania, pozînd nud, împreună cu Barbara, pentru revista Stern. Pozele au fost realizate de tatăl Barbarei, fotograf profesionist. "Am hotărît să ne logodim pentru a pune astfel capăt unei situații care, uneori, se dovedea penibilă pentru Barbara. Sînt pur și simplu oripilat să constat aversiunea pe care mulți dintre germani o au față de oamenii de culoare. Ar trebui ca tinerii noștri să citească mai multe cărți de istorie, să vadă la ce poate conduce naționalismul și rasismul. Nu mă gîndesc să mă căsătoresc, dar vreau să

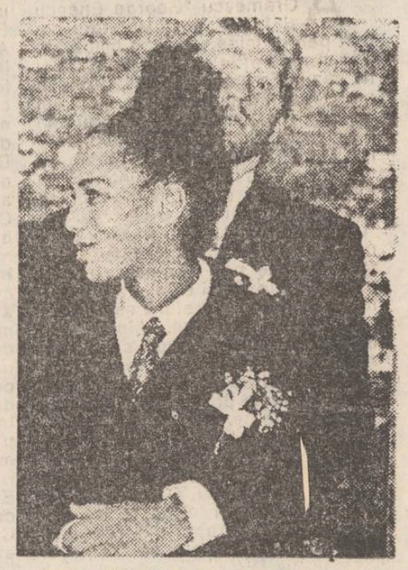

Boris Becker și logodnica sa, Barbara

cred că după această logodnă Barbara va fi mai mult respectată. Fotografiile pe care le-am făcut nu au nimic provocator, nu am intenționat să șocăm pe nimeni. Pur și simplu am vrut să arătăm că dragostea e aceeași pentru toți, indiferent de culoarea pielii". Frumos spus, maestre Becker! Din păcate, sezonul '93 nu a debutat pentru Boris sub aceeași zodie a norocului, el nereușind, pînă în acest moment să cîștige nici un turneu în acest an, după ce încheiase absolut superb anul trecut (victorie la Paris Bercy și în Turneul Campionilor). Poate că "trezirea" se va produce chiar la Roland Garros, singurul turneu de mare șlem care îi lipsește din palmares. Dar zgura pariziană nu-i prea prieste, de vreme ce nu a reușit să ajungă nici măcar o dată în finală.

• Dar fetele?

Turneul feminin se va desfășura în mod sigur sub semnul absenței dureroase și nedrepte a Monicăi Seles. Reporterul rezista cu greu tentației unui lung comentariu despre ceea ce a însemnat pentru el însuși lovitura de cuțit care a atins-o pe Monica. Aș vrea să spun un singur lucru: în timpul turneului de Zenith, din februarie, în timp ce Monica semna ca de obicei autografe la marginea terenului am văzut un individ ținînd deasupra capului un afiș pe care scria cu litere roșii "Monica dead". Vă spun sincer, am vrut să cred că mi se pare, într-atît era de frumos totul în seara aceea; din păcate, era adevărat, și am avut nedorita dovadă cîteva luni mai tîrziu. Motiv politic sau nu? Puțin importă, și aș vrea să amintesc vorbele spuse de o altă mare campioană, Martina Navratilova: "Indiferent care ar fi motivul, nu poate exista niciunul care să justifice o acțiune violentă față de un om pașnic". Campioana ultimelor trei ediții nu va putea să-și apere titlul în acest an. Chiar dacă rana nu a fost din fericire foarte gravă, doctorii nu îi prevăd o întoarcere pe teren mai repede de 3 luni. Bineînțeles, condiția primordială fiind cea a refacerii psihice, care se anunță mult mai dificilă decît cea fizică. Dar poate că există miracole, iar eu aș vrea ca Monica să găsească forța fizică și morală de a fi prezentă pe teren pe 24 mai. Spectatorii parizieni care o iubesc enorm speră și ei că miracolul se va produce. Ar fi o formidabilă confirmare a faptului că, pînă la urmă nu putem fi guvernați de violență. **(va urma)**

Eugen FLORESCU

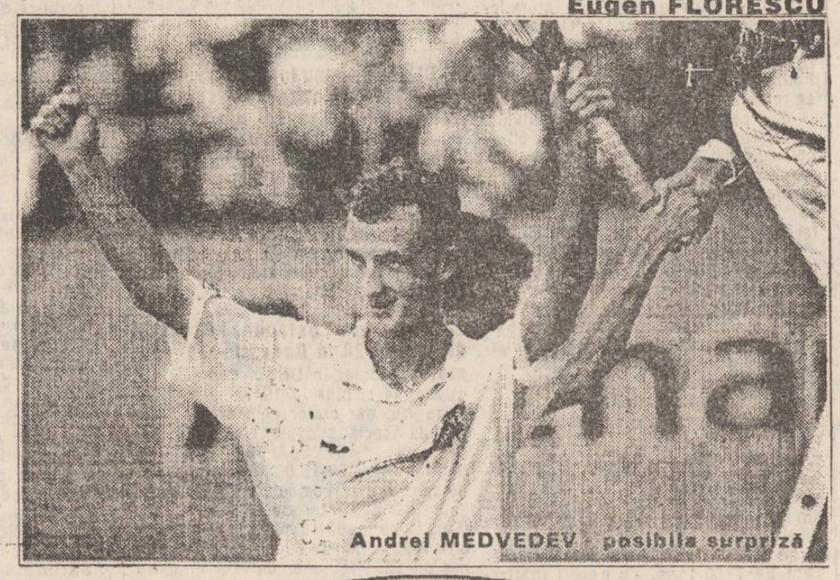

Andrei MEDVEDEV - posibila surpriză

PASE MAGICE

ORIZONTAL: 1. Pase dubioase primite de la înaintași (sg.). 2. Concurentul, din import, al "Nufărului" - Unitate silvică la poalele Făgărașului (!). 3. Căderea în infern - Costum clasic pentru arbitraj. 4. Lovitură cu efect... - ... neluată în seamă (masc.). 5. Teste...cu repetiție! - Condiție pentru reluările de faze - Vine cu obiecțiuni. 6. Stă pe tușă - Rezultatul unei drepte împărțeli. 7. Albituri de primăvară (sg.) - Brat de lemn. 8. Deschidere pentru întîlniri internaționale - Trofeu clasic pentru Miss Elada. 9. Definește o proprietate... de stat (!) - Cu pieptul... supt - Certificate de proprietate... la Mamaia! 10. Bărbatul cu rochie lungă (sic!) - Atașat... de joc. 11. Unitate de producție... pentru lactate - Dă din umeri. 12. Rezultatul activității creatoare.

VERTICAL: 1. Asigură o refacere rapidă după orice întindere. 2. Om... neom sau supraom (sic!) - Primește cu plăcere. 3. Moralul nostru - Sursă de adevăr... după o stoarcere cu meșteșug - Firul vieții. 4. Ploaie artificială - La munca de jos, pe scenă - Comandă pentru nomenclatura populară. 5. Reali... desprinși din vis (!) Taxă depășită - Valoarea (?) ce mi se cuvine 6

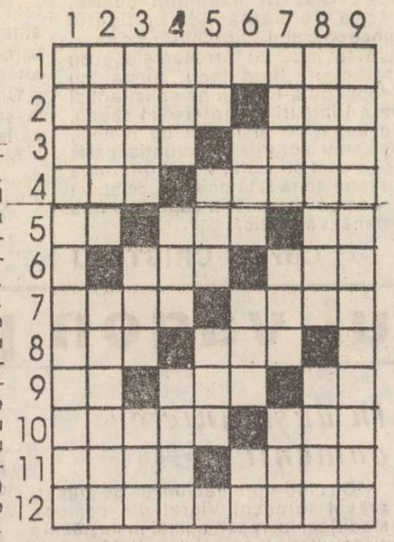

Plin... și fără fire - Cel mai mic... responsabil teritorial - Semne de ger... în Brazilia (!) 7. Descalificat de la cîntare - Pastă comestibilă - Antrenează pentru victorie. 8. Bătut la pielea goală - Careuri adunate și... dispersate. 9. Partizanele uniformizării.

Eugen DEUTSCH

SOLUȚIA CAREULUI "FĂRĂ COMENTARII": COMENTARII; ORARE; PANN; OT; G; RECIF; RAM; RUTIER; DC; E; GIT; A; O; ARA; T; AR; NOBILI; ALO; ARATA; G; TS; RATE; SERAI; ELEMENTARI

Cuțu - cuțu

ALIMENTAȚIA CÎINELUI(I)

Deoarece mulți din iubitorii de cîini nu au citit articolele din Monitorul Expres, și s-au arătat interesați de conținutul lor, mă văd nevoit să reiau unele din ele, încercînd, pe cît posibil, să aduc și noutăți.

Multe boli canine sînt un rezultat direct, după părea medicilor veterinari, al alimentației greșite a cîinilor. Pentru a le preveni sînt necesare cîteva noțiuni de chinotehnie.

Lupul, strămoșul cînelui, mănîncă cantități enorme de carne la fiecare masă (raportată la greutatea lui, pentru un om înseamnă 14-15 kg. de carne), înghițită mare parte nemestecată, fapt ce conduce la lungi perioade de digestie, 8-10 ore, după care urmează cîteva zile de post negru, fără nici un fel de mîncare. Cîinele este și el un carnivor și în consecință are dentiția formată pentru a sfărîma și a rupe și nu pentru a face bună masticație.

Ținînd cont de acestea se poate stabili și alimentația optimă a cîinelui nostru. După înțărcare, pînă la 4 luni, este bine să fie hrănit de 4 ori pe zi. De la 4 luni pînă la 6 luni de 3 ori pe zi, iar de 6 luni pînă la un an de două ori pe zi. De la vîrsta de un an (practic cînd se încheie pentru mulți cîini perioada de creștere) cîinele trebuiește hrănit o singură dată pe zi, la ore fixe. Excepție fac cîini de talie foarte mare (dog german, saint-bernard), care datorită volumului mare de hrană care le este necesar trebuiesc hrăniți de două ori pe zi și cîinii ce fac eforturi deosebite (cîinii de vînătoare de exemplu) care trebuiesc alimentați moderat cu 5-6 ore înainte de efectuarea efortului și la care se mai recomandă o masă la o oră, două după terminarea lucrului.

Hrănirea cîinelui continuă, din mînă sau castron, la orice oră din zi, duce la așa numita "boală a cîinilor de restaurant", cîini ce sînt hrăniți toată ziua de clienți, în fapt o gastrită greu tratabilă. La fel de dăunător este a hrăni cîinele la întîmplare, cu ce se găsește în casă sau cu resturi menajere. O proastă alimentație duce la dermatoze(boli ale pielii) ce au ca efect căderea părului. E mult mai ușor să hrănim corect prietenul nostru decît să tratăm aceste boli.

Iată cîteva exemple de rații alimentare(după M. Theret):

cîini talie mică:	
-carne de vacă	50-100 g
-orez și legume	50 g
-grăsimi	5-10 g
-sare de bucătărie	2 g
talie mijlocie:	
-carne de vac ă	150-200 g
-orez sau paste făinoase	100 g
-legume crude	150 g
-sare de bucătărie	5 g
-grăsimi	5 g
talie mare:	
-carne de vacă	200 g
-legume crude	160 g
-orez sau paste făinoase	300 g
-fulgi de ovăz	150 g
-sare de bucătărie	13 g
-grăsimi de vacă	25 g

În cazul în care cîinele refuză hrana, nu o lăsăm mai mult de un sfert de oră în fața lui. A doua zi, la aceași oră, îi vom pune aceași mîncare în față, pentru că un cîine nu trebuie să refuze hrana decît dacă el este bolnav. În plus el nu trebuie învățat mofturos. Bineînțeles că valorile din tabelul de mai sus sînt orientative, carnea de vacă nefiind un aliment obligatoriu. Cînd procurarea alimentelor era mai dificilă, cîinii mei mîncau foarte bine pește oceanic congelat, pe care nici dracul nu-l cumpăra. Fiert împreună cu legume din conserve, dat prin mașina de tocat carne, era alimentul ideal (fiind unicul!) pentru ei.

VICTOR GRĂDINARIU

ROMÂNIA
RENEL
REGIA AUTONOMĂ DE ELECTRICITATE
DIRECȚIA GENERALĂ DE TRANSPORT ȘI DISTRIBUȚIE A ENERGIEI ELECTRICE
FILIALA DE REȚELE ELECTRICE IAȘI

FILIALA DE REȚELE ELECTRICE IAȘI

Aduce la cunoștința celor interesați că sesiunea de examene pentru autorizarea electricienilor de către RENEL - București va avea loc la 4 iunie 1993 la sediul F.R.E. Iași.

Înscrieri se fac în ziua de 4 iunie 1993 între orele 7.00-13.00 la sediul F.R.E Iași din Str. Uzinei nr. 38.

Examenul va avea loc în ziua de 4 iunie 1993 între orele 14.00-21.00 la Liceul Industrial nr. 2 Energetic Iași din Str. Socola nr. 88

Electricienii încadrați la firmele autorizate de F.R.E. - Iași să execute instalații electrice se vor prezenta obligatoriu la reexaminare.

Candidații care au obținut autorizații provizorii în sesiunea octombrie 1991 se vor prezenta pentru definitivarea autorizației în această sesiune.

Relații suplimentare la telefon 142420/120, 220.

angajăm
fără garanții materiale
TONETARI
condiții avantajoase
ofertă excepțională
cîștiguri excepționale
Relații la telefon 172557,
între orele 9.00-15.00.

MICA PUBLICITATE

Anunțurile pentru mica publicitate se primesc NUMAI la sediile din Bd. Copou nr.19, str. Ștefan cel Mare nr.4 (agenția de turism "Moldavia") și la sediul redacției din str. Smîrdan nr.5

auto - moto

• Producem și vindem elevator hidraulic auto, 3,5 tf, model german. Tel. 112680, între orele 8,30 - 16,00. (10203)

• Vînd elevator hidraulic auto. Tel. 135920, după ora 20,00. (10203)

• Vînd Peugeot 505 Diesel, 1984, înmatriculat. Relații la telefon 147864. (10159)

electronice

• Vînd televizor color, diagonala 44, video-recorder, convenabil. Tel. 104196, 119570, 112199. (10248)

• Vînd tv color Orizon. Tel. 126433. (10251)

• Vînd 15 minicasete reportofon sau robot telefon. Tel. 163388 sau 148150, după ora 16,00. (10313)

vînzări

• Vînd landou, preț fix 10.000 lei. Tel. 120435. (10145)

• Vînd Superangular, f-35 mm, fabricat în Japonia. Tel. 126340, după ora 16,00. (10163)

• Vînd incubatoare 60 ouă, preț 24.000 lei. Tel. 111794. (10090)

• Vînd țigări Snagov, Top, Dacia, la preț vechi. Tel. 111794. (10090)

• Vînd discuri diamantate pentru tăiat granit, marmură, cărămidă și șamotă. Tel. 135412. (10304)

• Vînd convenabil scaune Dacia 1300. Tel. 112164. (10308)

• S.C. EVA S.R.L. cu sediul în bulevardul Independenței nr. 19 vinde la cele mai scăzute prețuri: garnituri mobilă pentru hol; congelatoare; televizoare color, produse cosmetice, tricotaje. Program zilnic - 9,00 - 17,00. Vă așteptăm! (10252)

pierderi

• Pierdut pui cocker auriu, zona Aurora-Macazului. Ofer recompensă. Tel. 140393. (10157)

• Pierdut carnet student pe numele Veveriță Daniela. Îl declar nul. (10161)

• Pierdut cîine negru, rasa cocker spaniel, zona Spitalului C.F.R., Alimentara Păcurari. Răspunde la numele Mike. Face tratament la ochi și la plămîni. Tel. 142392 sau 146212. Se oferă recompensă. (10160)

• Pierdut certificat de deces pe numele Mangalagiu Lucreția. Îl declar nul. (10299)

• Pierdut contract vînzare-cumpărare pe numele Mangalagiu Constantin. Îl declar nul. (10298)

oferte servicii

• Filmări video. Tel. 114422. (10134)

• Ofer reparații televizoare la domiciliu. Tel. 173998. (10242)

locuri de muncă

• Angajăm tonetari. Tel. 172557, între orele 8,00 - 17,00

• INFOSTART CONSULT S.R.L. anunță că examenul pentru ocuparea postului de inginer, specialitatea electronist-calculatorist va avea loc pe data de 24-25 mai 1993. Informații suplimentare la sediul firmei, telefon 127118

• Societatea Comercială TEHNOTON - SERVICE S.A. Iași angajează prin concurs: contabil șef - vechime în specialitate minim 5 ani, studii superioare. Concursul va avea loc în ziua de 31.05.1993, ora 9,00 la sediul societății. Relații la telefoanele 141506, 116719. (10253)

• Ofertă de servicii în străinătate pentru fierari betoniști, faianțari, zidari, tîmplari cofraje, betoniști. Se solicită pentru înscriere cartea de muncă și diplomă calificare - copie xerox și original, cazier și buletin identitate. Nu se percepe taxă de înscriere. Informații la tel. 132729, între or 16,00 - 20,00. (10300)

• S.C. ZACH & SON S.R.L. angajează paznici de noapte și ospătari cu experiență. Relații la tel. 147864. (10158)

diverse

• Primăria municipiului Iași invită reprezentanții comitetelor asociațiilor de locatari după cum urmează: - miercuri, 19 mai, ora 17,00 - la Școala generală nr. 17, pe cele deservite de P.T. 1; 2 - Păcurari; P.T. 1; 4 - Canta; - joi, 20 mai, ora 17,00 - la Școala generală nr. 15, pe cele deservite de P.T.2, 3, 4, 5, 6 - Gară. La întîlnire participă reprezentanți ai primăriei și unităților prestatoare de servicii, urmînd a se analiza activitatea asociațiilor de locatari.

• R.E.M.E.R.O. - S.A. București, Grup Șantiere Iași cu sediul în Iași, Calea Chișinăului nr. 25, scoate la licitație publică mijloace fixe disponibile. Licitațiile se vor ține în perioada 14.05.1993 - 16.07.1993 în fiecare zi de marți. Condițiile de licitație și listele cu prețurile de începere a licitațiilor se află la sediul unității.

• Agenția de Turism Moldavia oferă excursii în: Turcia 22 și 29 mai, Polonia - 22, 28 și 31 mai; Slovenia - 1 și 15 iunie; Croația - 8 și 22 iunie; Grecia - 6-18 iulie. Agenția oferă locuri pe litoral în stațiunea Saturn, hotel Aida - 2 stele. Se organizează excursii interne cu elevii și studenții. Înscrieri și informații la telefon 112289.

• Societatea Comercială AGROCOM S.A. Iași, str. Sf. Lazăr nr. 45 organizează potrivit H.G. nr. 140/1991, licitație directă pentru atribuirea în locație de gestiune a magazinelor nr. 6, situat în Iași, str. Galata nr. II, bl. H.3 și nr. 5, situat în sat Dancu, comuna Holboca, cu profil legume-fructe. Licitația va avea loc la sediul societății după 15 zile de la apariția anunțului, de unde se vor procura documentațiile. Relații suplimentare privind data licitației, depunerea garanției de participare etc. la tel. 130414, 133405 sau la sediul societății.

• NOU - Agenția de turism PROSPER INTERNATIONAL S.R.L. face înscrieri pentru Polonia - 21.05.1993 și Turcia - 29.05.1993 și Israel persoane peste 50 de ani. Tel. 147158 (Restaurant Corso). (10254)

• Societatea de Servicii Informatice SINTA S.A. Iași, Centrul de Consultanță și Pregătire în Informatică primește înscrieri, în limita locurilor disponibile, la cursurile programate în perioada imediat următoare: programare în limbaj "C" pe PC-uri; utilizare baze de date FoxPro. Înscrierile se fac pînă pe data de 24 mai 1993, la sediul societății din bulevardul Tutora nr. 17. Relații suplimentare la telefon 133018/13

felicitări

• Doamnei Daniela Diaconică "La Mulți Ani" cu toată dragostea din partea familiei, cu prilejul împlinirii a 28 de primăveri.

• Doamnei Elena Hrebenciuc și domnișoarei Adriana Axinia, care își sărbătoresc ziua de naștere, sincere felicitări și un călduros "La Mulți Ani" din partea colegilor din cadrul Direcției Difuzării Filmelor.

• Pentru Irina Straciuc, în pragul celei de a 7-a primăveri, multă sănătate, multe bucurii, vise și speranțe împlinite din partea părinților și a sorei, Alexandra. "La Mulți Ani"

matrimoniale

• **Italian patron office import-export diamante, pietre prețioase și aur, absolut singur înăuntrul sufletului, necăsătorit, stare materială foarte bună, 48 ani, cu spiritul încă tînăr, prezentabil, de o fidelitate absolută, nebăutor, nefumător, maximă seriozitate, caut exclusiv domnișoară/doamnă tînără, frumoasă, afectuoasă, 20/35 ani, chiar și divorțată, interesată de cunoașterea mea doar în scopul unei căsătorii din dragoste. Scrieți-mi, atașînd o fotografie. Adresa mea: Camerin Giorgio, Via San Salvatore 38/F, Valenza (AL), Italia, tel. 0131/953117. NB. Telefonare non serve, non voglio/Scrivetemi tassati-vamente in italiano, non importa errori, per foto intendo faccia, fronte e profilo, intera persona, in piedi, fronte e profilo, la descrizione deve esser dettagliata piu'possibile, e'inutile scrivere senza i requisiti richiesti, la lettera verra' cestinata. Se dopo i tempi tecnici postali non ricevete riposta, la riposta vi e'gia stata data e'negativa non solecitate grazie. Tutto si fara'per corrispondeza fino alla mia decisione d'incontro.**

decese

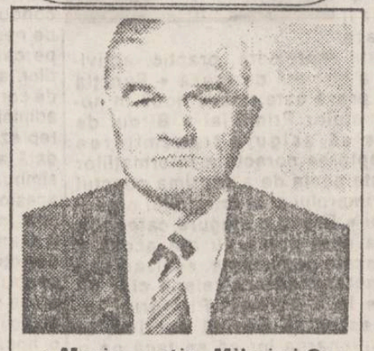

• **Maria - soție, Mihai și Costel - fii, Gabi - noră, Vlăduț și Andrei - nepoți anunță cu durere în suflet moartea celui care a fost un bun tată și bunic OCU COSTACHE de 53 ani. Nu te vom uita niciodată. (10305)**

• **Familiile Balla, soția duc pe ultimul drum pe cel care a fost un deosebit soț, tată, bunic, om de omenie, MAFTEI GHEORGHE, rezervist M.F.A., veteran de război. Înmormîntarea va avea loc miercuri, 19 mai, orele 12,00, la cimitirul Eternitate. (10309)**

condoleanțe

• **Colectivul Biroului Prognoză-Marketing de la S.C. MOLDOVA TRICOTAJE S.A. este alături de familia ing. Elena și Atila Balla în aceste momente grele pricinuite de decesul tatălui și transmite sincere condoleanțe.**

• **Familia Alexandru Șimonca împreună cu copiii regretă profund dispariția celei care a fost ELENA DUMITRESCU (Coca). N-o vom uita niciodată!**

• **Sincere condoleanțe doamnei Viorica Croitoru și copiilor ei pentru ireparabila pierdere. Colegii de la Inspectoratul Teritorial pentru Handicapați.**

• **Adina și Cornelia, nepoate, transmit sincere condoleanțe mătușii Nina și familiei Saramet pentru pierderea suferită. (10249)**

• **Colectivul atelierului electric, CONTIS S.A. transmite sincere condoleanțe colegului Baraboi Ion pentru pierderea suferită prin decesul mamei. (10297)**

• **Colectivul secției Turnătorie Forjă, S.C. SUPREM S.A. regretă dispariția fulgerătoare a directorului economic CONSTANTIN CROITORU și transmite condoleanțe familiei îndoliate. (10301)**

• **Colectivul de conducere și de inspecție al Băncii Comerciale Române - S.A., Sucursala județeană Iași regretă dispariția fulgerătoare a celui care a fost director economic la Societatea Comercială SUPREM S.A. Iași, ec. CROITORU CONSTANTIN și transmite condoleanțe familiei îndoliate. (10303)**

• **Colectivele atelierelor de proiectare din cadrul S.C. SUPREM S.A. aduc un ultim omagiu celui care a fost director economic, ec. CONSTANTIN CROITORU și transmit sincere condoleanțe familiei îndoliate. (10307)**

• **Colectivul compartimentului CTC de la S.C. Iași-Conf. S.A. transmite sincere condoleanțe d-rei ing. Barbu Cristina la durerea pricinuită de stingerea din viață a tatălui. (10306)**

• **Colectivul Biroului Cercetare-Dezvoltare din cadrul S.C. FORTUS S.A., este alături de colega lor Ioniță Nicoleta la durerea pricinuită de stingerea din viață a tatălui, și îi transmite sincere condoleanțe.**

• **Biroul financiar-contabil din cadrul S.C. SUPREM S.A. Iași anunță cu nemărginită durere trecerea în neființă după o scurtă suferință a celui care a fost director economic CROITORU CONSTANTIN. Dumnezeu să-l ierte! (10314)**

• **Familiile Tănase, Sturzu și Ioniță transmit sincere condoleanțe și pe această cale familiei Balla și Maftei pentru pierderea suferită. (10310)**

• **Colectivul M.E. din cadrul Societății SUPREM S.A. împărtășesc durerea familiei și transmit sincere condoleanțe la dispariția fulgerătoare a directorului economic CROITORU CONSTANTIN. (10311)**

• **Cadrele Școlii generale Coropceni anunță cu profundă durere dispariția fulgerătoare a distinsului învățător ISACHI LICĂ. Sincere condoleanțe.**

mesaje

• Soția Valerica, împreună cu copiii - Claudia și Eduard aduc pe această cale mii de mulțumiri cunoștințelor, vecinilor, prietenilor, colegilor și tuturor celor care ne-au ajutat să depășim momentele grele pricinuite de dispariția celui care a fost soț și tată. ROMICĂ ANCHIDIM.

TELEFOANE UTILE

• SALVARE: 961
• POMPIERI: 981
• POLIȚIE: Inspectoratul Județean - 146666, 140020, 146840; Municipiu - 146850; Serviciul Circulație - 140070.
• AGENȚIA CFR: 147673
• INFORMAȚII GARĂ: 146333
• AUTOGARĂ: 146587
• AGENȚIA TAROM: 115239
• INFORMAȚII AEROPORT: 178126
• STAȚII PECO: Baș Ceauș - 176865; Aurel Vlaicu - 175812; Bucium - 132891; Crișan 112182; Păcurari 164142; Sărărie 147482.
• DISPECERATE: RA Gaz-Metan - 141737; RA Apă-Canal 142451; Renel - 145037, deranjamente - 147070; Termoficare - 141956; RA Locuința - 112434; Telefoane - Deranjamente - 921; Protecția mediului - 147010.
• GARDA FINANCIARĂ: 112851, 112427
• ADMINISTRAȚIA FINANCIARĂ: 143030
• NOTARIAT: 147574
• TRIBUNAL: 146300
• PROCURATURĂ: 146630
• CAMERA DE COMERȚ: 117757
• CENTRUL MILITAR JUDEȚEAN: 146370
• HOTELURI: Moldova - 142225; Traian - 143330; Unirea - 142110; Sport - 137817.
• POLICLINICA CU PLATĂ: triaj informații - 117244.

S.C. NORD-EST s.r.l. prin CENTRUL DE PRODUCȚIE COMPUTERIZATĂ

Echipa care realizează publicațiile dvs. vă stă la dispoziție

realizează matrițe pentru tipar înalt și tipar offset

cărți reviste pliante — cărți de vizită, hîrtii cu antet, invitații, formulare tipizate

totul în regim de urgență și în condiții grafice deosebite

Relații la sediul cotidianului MONITORUL, str. Smîrdan nr. 5, tel. 17.25.57 - interior 26, fax 14.32.24 zilnic între orele 10.00-20.00

S.C. EUROBIT S.R.L.

anunță, și pe această cale, toți beneficiarii:

Aplicarea T.V.A.-ului implică o simplă adaptare a planului de conturi

- Se intră în meniul Configurare-Plan-conturi și se inserează cele 4 conturi analitice noi.

Această facilitate este valabilă pentru:

- Programele ce poartă marca "LOTUS" S.R.L. Brăila, "EUROBIT" S.R.L. Iași
- alte programe ce au posibilitatea adaptării planului de conturi.

Neclarități?
Tel. 134811; tel/fax 123366; 112447.

monitorul

FLORIN FLORESCU
redactor șef
DAN RADU
redactor șef adjunct
Tudor Agavriloaei - secretar general de redacție

EVENIMENT: Toni HRITAC (șef-secție), Eduard Calotă, Mihaela Cănănău, Vasile Cojocariu, Cătălin Croitoru, Mona Dîrțu, Dumitru Filimon, Valentin Gheorghiță, Cristian Hanganu, Septimiu Sărățeanu, Adina Scutelnicu, Ovidiu Scutelnicu, Vali Știrbu.
POLITIC: Radu Meșniță, Cristian Racu.
ECONOMIE: Alin Tocan, Costel Stroescu.
REPORTERI SPECIALI: Cornel Cristoiu, Dorin Popa.
SPORT: G.I. Nicolae, Leonard Cănănău, G. Anghel, Victor Grădinariu, I.C. Teodor.
REDACTOR DE SERVICIU: Ion N. Oprea.
GRAFICA: Lucian Amarii.
DIVERTISMENT: George Pînzaru.
FOTOREPORTER: Constantin Plop
RECLAMA-PUBLICITATE: Daniel Sîrbu, Cătălina Ailiesei, Liliana Cozma, Maria Vornicu.
CULEGERE-TEHNOREDACTARE COMPUTERIZATĂ: Cornelia Agavriloaei; Cerasela Cirimpei, Petronela Macovei, Florin Pavel, Liliana Signeanu, Mihaela Spineanu.
OVIDIU SIMONCA - redactor șef adjunct MONITORUL - EXPRES
Cristina Popescu - director de programe RADIO NORD-EST.
Livia Susanu - editor NORD-EST PRESS.

EDITOR
NORD-EST s.r.l.
Director general
ALEXANDRU LĂZESCU
Director literar-artistic
FLORIN ZAMFIRESCU
Director onorific
AUREL LEON
Director comercial
CEZAR CALUSCHI
Manager: Gabriel Rusu

ADRESA REDACȚIEI:
Str. SMÎRDAN nr.5
Tel. 17.25.57 (centrala)
Fax: 14.32.24

ABONAMENTELE se pot face la orice oficiu poștal din țară. MONITORUL figurează în catalogul presei interne la poziția 838.

Tiparul executat la S.C. DOSOFTEI S.A. Iași

PRESA ŞI PUTEREA LOCALĂ, FAŢĂ ÎN FAŢĂ

Ultimii ani au marcat - într-o manieră destul de timidă, totuşi - transferul centrului de greutate al Puterii din Capitală spre provincie; evenimentele desfăşurate la nivelul administraţiilor locale au devenit astfel mai importante pentru cetăţeni decît cele petrecute la Bucureşti. Acesta este principalul motiv pentru care mass-media locală tinde să acapareze, în detrimentul jurnalelor bucureştene, interesul comunităţilor locale. Starea de lucruri schiţată mai sus a creat, pe de altă parte, ziarişti interesaţi să satisfacă interesul publicului pentru informaţii cu caracter local, iar pe de altă parte, a obligat administraţia locală să devină receptivă la demersurile presei.

Iniţial, ziariştii acreditaţi la instituţiile administraţiei locale îşi culegeau informaţiile în funcţie de aptitudinile personale şi de experienţa acumulată. Gazetari cotrobăind printre documente, citind adrese destinate oficialităţilor, întrebînd, intrînd prin fel de fel de birouri, trăgînd cu urechea, certîndu-se cu funcţionarii care refuzau să faciliteze accesul la informaţii - iată o imagine devenită inacceptabilă pentru oficialităţi. Prin urmare, reprezentanţii administraţiei locale au creat un nou post ce figurează în organigramele instituţiilor puterii locale, cel de referent pentru relaţii cu presa. Teoretic, cel ce ocupă acest post trebuie să asigure informarea corectă şi completă a ziariştilor în legătură cu evenimentele cotidiene. Practic, referentul pentru relaţii cu presa are şi datoria de a stopa imixtiunile ziariştilor în anumite probleme mai delicate. Pentru a înţelege mai corect relaţiile administraţiei locale cu reprezentanţii mass-mediei, am consemnat cîteva opinii ale referenţilor pentru relaţiile cu presa de la Prefectură, Primărie şi Consiliul Judeţean.

"Nu pot aprecia dacă în Prefectură există un circuit de informaţii secrete"

ANDREI TROFOR - referent relaţii cu presa al Prefecturii. Născut la 22 martie 1958, absolvent al Facultăţii de Hidrotehnică (Iaşi), colaborator al ziarului "Evenimentul". Ocupă funcţia de referent relaţii cu presa de la 1 octombrie 1992.

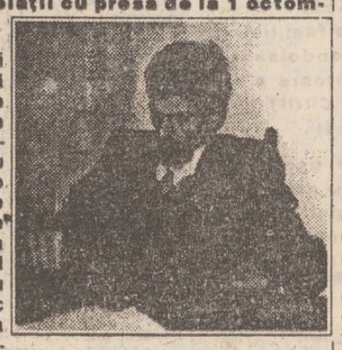

Cea mai directă formă de comunicare a administraţiei cu populaţia o constituie mijloacele mass-media • Purtătorul de cuvînt nu face practic altceva decît să ordoneze informaţiile pentru a nu se crea un mod haotic de preluare a lor • Pentru că jumătate de adevăr reprezintă tot o minciună, şi nimeni nu doreşte să mintă populaţia • Nu pot aprecia dacă în Prefectură există un circuit de informaţii secrete sau, mai ştiu eu, de altă natură, care ţin de domeniul siguranţei statului, armatei, al contrainformaţiilor • Însă tot ce se adresează populaţiei este făcut public prin intermediul mass-mediei • Cu mîna pe inimă pot să spun că nu am obstrucţionat niciodată ziariştii • Doar în unele situaţii, am atras atenţia ziariştilor care aveau o atitudine puţin agresivă, puţin nepoliticoasă • Trebuie să recunosc că o astfel de atitudine este specifică meseriei de ziarist, pentru că altfel nu s-ar putea face presă: dar eu a trebuit să-l trag de mînecă pe acel ziarist care numai nu punea piedică unei persoane oficiale • Dar niciodată n-am fost un zid între ziarişti şi persoanele cu care ei doreau să discute • În primul rînd, aş reproşa presei ceea ce mi-aş reproşa mie • Aici sînt foarte multe de spus • Mă voi referi numai la două chestiuni: în primul rînd, la lipsa unei mai mari devoţiuni în a căuta, a afla şi a transmite adevărul • Apoi, la dorinţa exacerbată a ziariştilor de a scoate în evidenţă în special aspectele negative.

"Ştirea că "în Iaşi sînt 100 de imobile care ar putea fi grav afectate de un eventual seism nu trebuie publicată pentru că ar stîrni panică"

MIHAI LEOVEANU - referent relaţii cu presa la Consiliul Judeţean Iaşi. Născut la 14 septembrie 1953, absolvent al Facultăţii de Filologie (secţia română-italiană), membru fondator al cotidianului "24:ORE". Ocupă funcţia de referent relaţii cu presa de la 1 februarie 1993.

Cum văd eu misiunea purtătorului de cuvînt? În primul rînd, este o misiune ingrată din mai multe puncte de vedere • Mai întîi ar trebui să ne învăţăm - şi cînd spun "să ne învăţăm" mă refer şi la mine şi la cei care sînt acreditaţi pe lîngă Consiliul Judeţean - cu o anumită selectare a informaţiilor, ceea ce nici pe departe nu înseamnă cenzură • Am fost acuzat de multe ori că nu pun la dispoziţia ziariştilor informaţii • Eu am toată consideraţia şi toată înţelegerea faţă de colegii mei ziarişti, dar ei ar trebui la rîndul lor să înţeleagă un lucru elementar: că există, pe circuitul acesta al hîrtiilor, anumite etape care trebuie respectate • Dacă aceste etape nu sînt respectate, este posibil ca anumite informaţii să fie incomplete şi deci să ajungă la cititori distorsionate • Există o singură categorie de informaţii care nu pot fi date publicităţii: cele care ar putea crea panică, de exemplu ştirea conform căreia în Iaşi există aproximativ 100 de imobile care ar putea fi grav afectate de un eventual seism • Nu cred că am obstrucţionat vreodată presa, pentru că am venit din mijlocul unui ziar născut după Revoluţie. • Nu consider că am obstrucţionat culegerea de informaţii • De multe ori cred că am înlesnit întrevederi între ziarişti de la diverse publicaţii şi factorii de răspundere din Consiliul Judeţean.

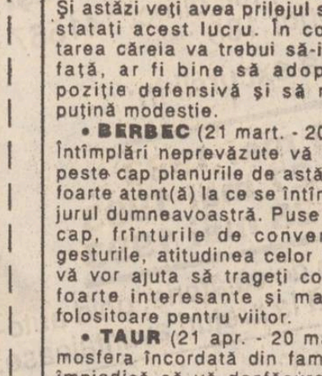

"A fi ziarist e o mare artă"

GIGI CIUC - referent relaţii cu presa al Primăriei Iaşi. Născut la 29.05.1959, absolvent al Facultăţii de Mecanică. Ocupă funcţia de referent relaţii cu presa de la 1 martie 1993.

• Circulaţia informaţiei între Primărie, mass-media şi populaţia căreia îi sînt destinate aceste informaţii reprezintă, practic, activitatea de bază a biroului de presă • Funcţia de referent de presă este relativ nouă în nomenclatura funcţiilor Primăriei • Biroul de presă trebuie să asigure transmiterea corectă şi receptarea corectă a informaţiilor • Rolul meu este acela de a exprima punctul de vedere al primarului şi al întregului organism al Primăriei • Există o singură categorie de informaţii la care presa nu are acces • Este vorba de acele documente, sesizări sau cereri din caracterul cărora reiese clar că persoana care le-a adresat Primăriei nu doreşte ca acestea să devină publice, ci doreşte ca soluţionarea lor să se facă pe o cale discretă • A fi ziarist este nu numai o meserie foarte grea, ci şi o mare artă • Ei ar trebui să reuşească, prin informaţiile pe care le culeg, să se ridice deasupra problemelor şi să le aducă, prin poziţia pe care o adoptă şi prin personalitatea pe care şi-o manifestă în scris, la un grad de generalizare • Ziariştii sînt cei care ar trebui să lupte pentru formarea şi educarea opiniei publice • Este foarte important să informezi despre ceea ce se întîmplă, dar mai important mi se pare să lupţi pentru stăvilirea cauzelor care generează toate neajunsurile pe care le traversăm.

Reprezentanţii puterii locale trebuie să înţeleagă că fiecare ziarist reprezintă mii de cititori

Din păcate, presa românească nu este protejată de o lege a accesului la informaţie; astfel, eficienţa demersurilor fiecărui ziarist în parte depinde de priceperea acestuia şi de flexibilitatea surselor de informaţii. În ciuda amabilităţii afişate de referenţii pentru relaţiile cu presa din administraţia ieşeană, există încă multe lucruri rămase necunoscute cititorilor. Important este ca reprezentanţii puterii locale să înţeleagă, în sfîrşit, că fiecare ziarist în parte reprezintă mii de cititori. Numit sau ales, fiecare reprezentant al administraţiei este desemnat, direct sau indirect, de cetăţeni, cărora trebuie să le dea socoteală. Presa nu face decît să mijlocească relaţia dintre cei abilitaţi să ia decizii şi cei afectaţi direct de aceste decizii.

Adeseori, ziariştilor li se reproşează că difuzează informaţii eronate sau inexacte. Aceste greşeli apar însă atît din vina ziariştilor, cît şi din cauza nepriceperii celor ce difuzează informaţiile. Din fericire, erorile şi inexactităţile făcute publice prin intermediul presei sînt imediat sancţionate de cititori. Nu acelaşi lucru s-ar putea spune despre greşelile funcţionarilor publici. Însă pe măsură ce presa va învăţa să apere drepturile cititorilor cărora se adresează, erorile administraţiei locale vor putea fi cunoscute şi amendate sever de cetăţeni.

"În curînd se vor alege cei buni de cei răi"

ION AMIHĂIESEI, preşedintele Consiliului Judeţean Iaşi: Părerea mea este că ar trebui mai mult fair-play din partea ziarelor. Evident, sînt convins că presa este necesară într-un oraş ca Iaşul, însă uneori sînt supărat că ziariştii nu manifestă destul profesionalism. Acest lucru este, la urma urmei, normal în situaţia în care se află ţara acum. Cred că în curînd se vor alege cei buni de cei răi - şi asta este valabil nu numai în presă, ci şi chiar aici, în administraţia locală şi în toate domeniile.

"Timpul va asigura o selecţie necesară a presei"

DAN GÂLEA, prefectul judeţului Iaşi: În primul rînd, pornesc de la ideea că relaţiile dintre presă şi administraţia locală ar trebui să fie bune pentru că atît presa, cît şi administraţia servesc interesele populaţiei - au acelaşi scop - cel puţin în principiu. Acest principiu a fost în general acoperit de fapte, dar, din păcate, unele abordări emoţionale au condus la deturnarea de la scopul propus. Este de necontestat străduinţa presei, buna intenţie pe care o manifestă pentru identificarea abuzurilor, a ilegalităţilor, pentru semnalarea cazurilor de corupţie. Această străduinţă este apreciată de administraţie. Acest lucru nu a fost înţeles de reprezentanţii mass-mediei, care a încercat cîteodată amplificarea unor aspecte care aveau un sîmbure de adevăr; însă calea de soluţionare a acestor aspecte, după părerea mea, ar fi putut fi alta. Între presă şi administraţie ar trebui să existe o alianţă. Sînt convins că timpul va asigura acea selecţie necesară în presă, selecţie necesară pentru bunul mers al lucrurilor. Am considerat presa un aliat în această acţiune şi mă aştept ca, de acum înainte, aspectele de senzaţie, legate de o lipsă de experienţă de ambele părţi, să fie cîntărite mai mult şi să învingă principiul respectului faţă de adevăr, faţă de lege.

"Majoritatea ziariştilor dau dovadă de etică profesională"

CONSTANTIN SIMIRAD, primarul municipiului Iaşi: "Relaţiile dintre Primărie şi presa locală sînt excelente. Presa are acces la absolut tot ce o interesează în această instituţie, relatează corect evenimentele din Primărie şi pot spune că marea majoritate a ziariştilor dau dovadă de etică profesională.

Am de făcut reproşuri unor ziarişti rău intenţionaţi, care transformă antipatia faţă de o persoană în politică de ziar. Aş da ca exemplu firul de venin care curge dinspre "24:ORE" spre Elena Doamna, vreau să fac o canalizare adecvată pentru ca acest rîu de venin să nu inunde totul, pentru că atacurile fără un suport real se transformă într-o mascaradă de un limbaj suburban.

Mona DÎRŢU

CARNETUL ZILEI

Marţi, 18 mai 1993

✝ **Sf. Mc. Teodot, Petru, Dionisie şi Veniamin; Sf. Hristina.**

VREMEA

Vremea va fi în general instabilă. Cerul va fi noros. Pe spaţii relativ extinse cu precădere după - amiaza şi în primele ore ale nopţii se vor semnala averse de ploaie şi descărcări electrice. Cu totul izolat posibil grindină. Izolat cantităţile de apă pot ajunge şi depăşi 20l/mp. Valorile maxime 17-22 grade, iar cele minime 11-13 grade. **(Gheorghe CANACHE)**

TELEVIZIUNE

TVR 1 7.00 TVM. Telematinal • 10.00 TVR Iaşi • 11.00 TVR Cluj-Napoca • 12.00 Teatru TV: "Opereta" (reluare) • 13.30 Desene animate • 14.00 Actualităţi • 14.15 Ora de muzică • 15.00 Didactica • 15.30 Teleşcoală (Olimpiada de limbi străine) • 16.00 Convieţuiri-magazin • 17.00 Actualităţi • 17.05 Medicina pentru toţi • 17.35 Salut, prieteni! (partea I) • 18.35 Starea naţiunii - Dialoguri politice • 19.30 Desene animate • **20.00 Actualităţi** • 20.35 Rosturi, rostiri • 20.40 Sport • **20.45 Film serial: "Midnight Caller" (5)** • 21.45 Universul cunoaşterii • 22.35 Salut, prieteni! (II) • 23.20 Actualităţi • 23.35 Studioul şlagărelor.

TVR 2 16.00 TVE Internacional • 16.30 Desene animate • 17.00 Actualităţi • 17.05 Studioul de literatură • 18.05 Film serial: "Hoţomanul" (SUA, 1964) (7) • 19.05 Sport-studio • 20.00 Actualităţi • 20.35 Tribuna nonconformiştilor • 21.00 TVM Mesager • 21.30 Studioul muzicii de cameră • 22.00 TV5 Europe • 22.35 Divertisment internaţional.

RADIO IAŞI

6,00 Dimineţile noastre • 8,00 Buletin de ştiri • 8,10 Itinerar folcloric românesc • 8,30 Grai şi suflet românesc • 9,00 Radiosferă • 12,00 Radio Chişinău • 13,00 Radiojurnal • 13,20 Concert de prînz • 14,20 Euroşlagăre • 15,00 Liceenii • 15,30 Dixieland parade • 16,00 Radiojurnal • 16,15 Radiograme • 18,20 Corespondenţa radio de muzică populară • 19,00 Ştirile serii • 19,10 Economie, ştiinţă, viaţă • 19,40 Teatru scurt • 20,10 Valsuri şi tangouri • 20,25 Pagini muzicale celebre • 21,00 Evenimentele zilei • 21,20 Jazz în comentariu şi sunet

CINEMATOGRAFE

• **Cinematograful "Victoria"** (tel. 112502) - 17-20 mai 1993, orele: 9, 11, 13: **"Singur acasă"**. Producţie SUA, 1990. Comedie poliţistă.

17-20 mai 1993, orele: 15, 17, 19: **"Commando"**. Producţie SUA, 1985. Thriller cu Arnold Schwarzenegger.

21-27 mai 1993, orele: 9, 11, 13, 15, 17, 19: **"Formidabilul"**. Producţie SUA, 1991. Film de aventuri. Premieră.

• **Cinematograful "Republica"** (tel. 114327) - 17-20 mai 1993, orele: 9, 11, 13, 15, 17, 19: **"Vraciul din junglă"**. Producţie SUA, 1991. Film de aventuri. Premieră.

21-27 mai 1993, orele: 9, 11, 13, 15, 17, 19: **"Încleştare pînă la moarte"**. Producţie Hong Kong, 1992. Film Kung Fu. Premieră.

• **Cinematograful "Dacia"** (tel. 164740) - 17-23 mai 1993, orele: 9, 11, 13, 15, 17, 19: **"Arma mortală 3"**. Producţie SUA, 1992. Comedie poliţistă.

• **Cinematograful "Copou"** (tel. 145738) - 17-23 mai 1993, orele: 9, 11, 13, 15, 17, 19: **"Johnny băiat frumos"**. Producţie SUA, 1989. Thriller psihologic.

• **Cinematograful "Tineretului"** (tel. 117178) - 17-23 mai 1993, orele: 9, 11, 13, 15, 17, 19: **"Giuvaerul Nilului"**. Producţie SUA, 1985. Film de aventuri.

CONCURS CU 10 TALOANE

TALON 8

marele premiu: UN FRIGIDER plin cu mîncare şi băutură

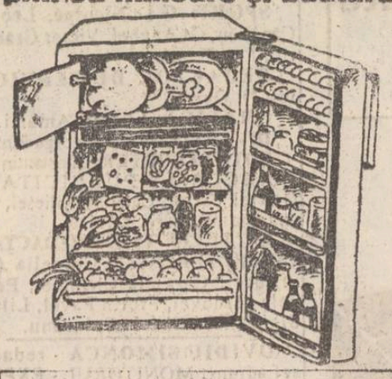

Numele şi prenumele _____

B.I. seria ___ nr. _____

Vîrsta _____ Profesia _____

Adresa:. _____

_____ tel. _____

ÎN FRIGIDER VOM GĂSI:

carne de porc şi de vită (muşchi, cotlet, mînzat etc. - în congelator), Salam de Sibiu, salam de vară, brînzeturi, conserve de carne şi de fructe exotice, băuturi extrafine (aperitive, creme-desert, vinuri renumite, şampanie, cutii de bere, sucuri naturale etc.), lapte, zarzavaturi proaspete, şerbeturi, ouă ŞI MULTE ALTELE

Produsele din carne sînt oferite în exclusivitate de către firma **S.C TAMAZ-FRIGOCARNE S.A.**

REGULAMENTUL CONCURSULUI

În fiecare zi, începînd de luni, 10 mai '93, în cotidianul "Monitorul" se va tipări cîte un talon de concurs, numerotat de la 1 la 10. Dumneavoastră nu trebuie decît să decupaţi cele zece taloane, să completaţi citeţ datele personale şi să depuneţi taloanele la sediul redacţiei. La depunere veţi primi un număr de concurs, pe baza căruia aveţi dreptul să participaţi la tragerea la sorţi care va desemna cîştigătorul frigiderului plin cu mîncare şi băutură.

ATENŢIE! Se va tipări şi un TALON-JOCKER care poate înlocui oricare din cele zece taloane care vă lipseşte. Pe lîngă Marele Premiu (frigiderul plin cu mîncare şi băutură) se vor oferi şi importante cîştiguri în bani şi obiecte.

UN SET COMPLET DE TALOANE - O ŞANSĂ REALĂ DE CÎŞTIG!

HOROSCOP

• **VĂRSĂTOR** (20 ian. - 19 febr.): Chiar dacă în cursul dimineţii veţi suferi o dezamăgire din partea unui prieten apropiat, nu e cazul să vă demobilizaţi. Sînteţi pe punctul de a realiza ceea ce v-aţi propus şi aveţi nevoie de toată energia de care dispuneţi.

• **PEŞTI** (20 febr. - 20 mart.): Părerea atît de bună pe care o aveţi despre dumneavoastră nu corespunde realităţii - din păcate. Şi astăzi veţi avea prilejul să constataţi acest lucru. În confruntarea căreia va trebui să-i faceţi faţă, ar fi bine să adoptaţi o poziţie defensivă şi să mimaţi puţină modestie.

• **BERBEC** (21 mart. - 20 apr.): Întîmplări neprevăzute vă vor da peste cap planurile de astăzi. Fiţi foarte atent(ă) la ce se întîmplă în jurul dumneavoastră. Puse cap la cap, frînturile de conversaţie, gesturile, atitudinea celor din jur vă vor ajuta să trageţi concluzii foarte interesante şi mai ales folositoare pentru viitor.

• **TAUR** (21 apr. - 20 mai): Atmosfera încordată din familie vă împiedică să vă destăşuraţi normal activitatea profesională. Din fericire, o surpriză plăcută va schimba complet situaţia chiar în această seară. Puteţi deci să fiţi mai relaxat(ă).

• **GEMENI** (21 mai - 21 iun.): Sînteţi mai aproape de reuşită decît credeţi, dar încetineala cu care acţionaţi şi luaţi decizii s-ar putea să vă coste. Astăzi nu e cazul să vă fie teamă de riscuri, aşa că nu mai despicaţi firul în patru înainte de a hotărî ceva.

• **RAC** (22 iun. - 22 iul.): Chiar dacă vă este neplăcut, va trebui să amendaţi cu mai multă duritate pe cei care au greşit faţă de dumneavoastră. Faceţi-o chiar azi, altfel, cît de curînd, veţi avea şi alte surprize neplăcute.

• **LEU** (23 iul. - 22 aug.): Impulsivitatea care vă domină astăzi este mai distructivă decît credeţi. Este bine să vă feriţi să luaţi decizii. Probabilitatea ca acestea să fie greşite este foarte mare. Ocupaţi-vă de lucruri lipsite de importanţă, sau dacă puteţi, luaţi-vă o zi liberă.

• **FECIOARĂ** (23 aug. - 22 sep.): Nu s-ar putea spune că imaginaţia este punctul dumneavoastră forte, dar astăzi aveţi într-adevăr nevoie de ea. Ca să reuşiţi ce v-aţi pus în gînd, cereţi sfatul Gemenilor. Aplicîndu-l, succesul vă este garantat.

• **BALANŢĂ** (23 sep. - 22 oct.): Astăzi nu este ziua cea mai potrivită pentru a vă manifesta pornirile egoiste, destul de rare, de altfel, la dumneavoastră. Este neapărată nevoie să faceţi o bună impresie asupra unor persoane importante. Aşa că, puneţi-vă la bătaie talentul actoricesc.

• **SCORPION** (23 oct. - 21 nov.): Pînă şi dumneavoastră veţi rămîne uimit(ă) de succesul pe care îl veţi avea astăzi, indiferent de ce veţi întreprinde. Nu e cazul însă ca reuşita să vă facă să vă culcaţi pe o ureche. Mîine veţi avea nevoie de amîndouă.

• **SĂGETĂTOR** (22 nov. - 21 dec.): Buna dispoziţie vă face risipitor(oare). Încercaţi ca astăzi să faceţi o excepţie. Dacă reuşiţi, mîine veţi avea toate motivele să vă felicitaţi. O surpriză plăcută în cursul serii.

• **CAPRICORN** (22 dec. - 19 ian.): Nu sînteţi chiar atît de ghinionist(ă) pe cît credeţi, iar astăzi veţi avea prilejul să constataţi acest lucru. Veţi prinde un tren foarte bun, pe care îl aşteptaţi de mult timp.

CALENDAR THEBAIC
Marţi, 18 mai 1993

Persoana născută astăzi va fi foarte inteligentă, prietenoasă şi cu mult umor. Bărbatul va fi caracterizat printr-o mare forţă de atracţie asupra persoanelor de sex opus cu care se va înţelege în orice situaţie. Femeia va fi o bună gospodină şi mamă, cu o minte sclipitoare care o va ajuta să se descurce oriunde şi oricînd în viaţă.

Prima societate de televiziune prin cablu va funcţiona în curînd

Ieri, firma "Multi Sat TV" a început acţiunea de cablare în scopul recepţionării unor posturi de televiziune transmise prin satelit.

"Multi Sat TV" se ocupă cu realizarea, transmiterea şi retransmiterea de programe audio vizuale precum şi cu instalarea, întreţinerea şi exploatarea reţelei de distribuţie prin cablu şi multipuncte. Reţeaua "Multi Sat TV" funcţionează în urma licenţei de emisie ce i-a fost acordată de către Consiliul Naţional al Audiovizualului. Dreptul de retransmisie a fost obţinut prin efectuarea plăţilor către autor. Instalarea costă echivalentul în lei a 38 de dolari schimbaţi la cursul oficial al zilei, iar abonamentul lunar este de aproximativ 350 lei. Plata instalării se poate face şi în rate, suma achitîndu-se deocamdată instalatorului.

Cablarea a fost începută în zona Independenţei, Centru Civic, Gară şi Autogară. Societatea îşi asumă garanţia şi întreţinerea echipamentului în sistem service non-stop. Semnalul se poate recepţiona şi pe televizoarele alb-negru. În primă etapă se vor putea recepţiona aproximativ 10 programe (MTV, Eurosport, RTL, Italia 1, TV 5, SAT 1, SKY NEWS, SKY ONE, Children Chanel, PRO 7), în final sistemul permiţînd vizionarea a 36 de posturi de televiziune. Retransmisia programelor naţionale se va face pe două canale alocate special, iar un canal va fi rezervat programelor teritoriale.

A. SCUTELNICU

monitorul expres
încă îl mai puteţi cumpăra

© NE 1993

Miercuri, 19 mai 1993 Anul III Numărul 114 (571) 8 PAGINI - 50 LEI

cotidian de informaţii

Monitorul

NOILE PREŢURI ALE AUTOTURISMELOR

DACIA

Începînd de luni, 17 mai, noile preţuri ale autoturismelor Dacia se situează între 1.964.200 lei şi 2.567.300 lei.

Societatea comercială Automobile Dacia S.A. a dat publicităţii noile preţuri cu amănuntul, după cum urmează:

- Dacia 1310 S Berlină - 1.964.200 lei;
- Dacia 1310 L Berlină - 2.032.900 lei;
- Dacia 1312 S Break - 2.149.900 lei;
- Dacia 1310 L Break - 2.232.400 lei;
- Dacia 1304 pik-up - 2.367.800 lei;
- Dacia 1304 L platformă - 2.366.000 lei;
- Dacia 1307 L - 2.567.300 lei;
- Dacia 1309 L - 2.285.400 lei;
- Dacia 1325 Liberta 1,4 l - 2.301.900 lei.

MAI TARE DECÎT AL CAPONE

Primăria ieşeană este implicată în 300 de procese

La ora actuală, Primăria este implicată în peste 300 de procese aflate pe rol la Judecătoria Iaşi, 83 dintre ele fiind deschise anul acesta, iar peste 200 fiind rămase de anul trecut. "Cînd cineva nu are pe cine da în judecată, ne cheamă pe noi", ne-a declarat domnişoara Lenuţa Milatinovici, şeful Oficiului juridic din cadrul primăriei. Cele mai multe dintre aceste procese au ca obiect Legea 29/1991 - a contenciosului administrativ, diferite persoane contestînd unele acte emise de Primărie. "Sînt oameni care fac cereri şi dacă acestea nu sînt aprobate în timpul prevăzut de lege, ne atacă în instanţă", a mai declarat domnişoara Milatinovici. În afară de aceste acţiuni, Primăria mai este implicată în procese civile de revendicare, acţiuni de constatare, servituţi.

Printre actele contestate eliberate de Primărie se numără şi hotărîri ale Consiliului Municipal, pe care prefectul le consideră ilegale. De exemplu, Hotărîrea nr. 57 privind chiria pentru garajele construite pe terenuri publice a fost considerată de prefect ca ilegală şi atacată în instanţă, dar acţiunea prefectului a fost respinsă.

Din toate aceste procese, anul trecut au fost pierdute 5 de către Primărie.

Cristian DUNAR

Stare de lucruri care poate genera drame

Spitalele ieşene nu au suficiente anestezice

Toate clinicile de chirurgie ale spitalelor ieşene se confruntă cu o acută lipsă de anestezice. Acest lucru poate duce la situaţii tragice pentru bolnavii care sînt supuşi unor intervenţii chirurgicale în regim de urgenţă sau determină amînarea unor cazuri considerate a fi mai puţin grave. Situaţia actuală este creată de sumele prea mici alocate de la bugetul statului pentru cheltuielile necesare îngrijirii sănătăţii. Astfel, spitalele se aprovizionează de la S.C. IASSYFARM S.A care solicită plata medicamentelor pe care le livrează. Deja spitalele ieşene au importante datorii către această unitate, care preferă să-şi vîndă marfa farmaciilor din reţea. Există toate şansele să revenim la situaţia dinainte de decembrie 1989, cînd pacienţii internaţi în spital erau obligaţi să-şi cumpere medicamentele din farmacie. **(A.T.)**

În urma articolelor apărute în "Monitorul"

A fost dat afară Dorin Neagu, directorul cu probleme de aprovizionare de la ITELS

• zilele trecute, a bruscat-o pe contabila-şefă şi a obligat-o să semneze un act •

În urma articolului apărut în cotidianul nostru în care semnalam o serie de abuzuri săvîrşite de dl. Dorin Neagu, director executiv cu probleme de aprovizionare la S.C. ITELS S.A., i-a fost desfăcut contractul de muncă. Dl. Neagu a fost acuzat de împiedicarea desfăşurării normale a procesului tehnologic prin achiziţionarea de materiale de proastă calitate, sancţionarea societăţii cu suma de 800.000 lei de către Garda Financiară datorită încercării acestuia de a aduce ilegal în ţară materiale de construcţii etc.

Cu toate că pe data de 13 mai i s-a desfăcut contractul de muncă, dl. Neagu s-a prezentat în continuare la serviciu, perturbînd activitatea din unitate şi insistînd în a incita angajaţii la dezordine. Astfel, la adunarea generală din 14 mai a afirmat că directorii au furat suma de 141 de milioane din seifa muncitorilor, creînd o stare tensională deosebită, în urma căreia un muncitor a scos cuţitul să-şi facă dreptate. Cu toate că reprezentantul Agenţiei Naţionale pentru Privatizare, prezent la această adunare, a declarat că privatizarea este făcută legal, dl. Neagu a spus că "privatizarea este o monstruozitate", deşi acţiunile pe care le deţine se ridică la peste 5 milioane lei şi omiţînd, în acelaşi timp, faptul că semnase personal actele necesare procesului de privatizare. Zilele trecute, dl. Neagu a bruscat şefa contabilă şi, aducîndu-i injurii, a obligat-o să semneze un act. Conducerea unităţii a constatat abateri grave şi a cerut sprijin PROTGUARD-ului pentru menţinerea ordinii şi apărarea sediului, precum şi pentru a permite intrarea în sediu numai a persoanelor autorizate.

Pentru evaluarea prejudiciilor aduse societăţii de către dl. Dorin Neagu a fost deschisă o anchetă în urma căreia i, se vor imputa aceste daune. **(Adina SCUTELNICU)**

Nici un beneficiar nu s-a plîns de preţurile cerute de producători

• "Asta înseamnă că la Iaşi nu există o concurenţă reală", afirmă Constantin Bilaus, şeful Oficiului pentru controlul preţurilor •

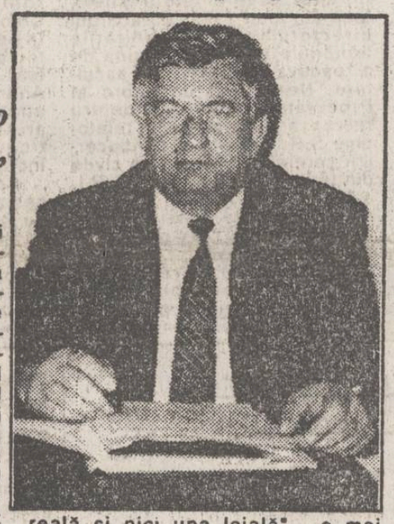

În baza Ordinului nr. 15/1991 al Ministerului Economiei şi Finanţelor, la data de 15 iunie 1991 a fost înfiinţată Comisia pentru soluţionarea divergenţelor privind nivelul preţurilor supuse negocierii pentru produsele aflate în competenţa organelor judeţene. Această comisie are rolul de a arbitra neînţelegerile asupra preţurilor dintre producători şi beneficiari.

Comisia, formată din reprezentanţii în teritoriu ai Ministerului Economiei şi ai Ministerului Comerţului, precum şi din reprezentanţi ai Direcţiei de Impozite şi Taxe şi ai producătorului şi beneficiarului între care se face arbitrajul, nu a avut de soluţionat nici un fel de divergenţe în cei doi ani de cînd a fost înfiinţată. "Faptul că nici un beneficiar nu s-a plîns de preţurile pretinse de producători în tot acest răstimp, este o rezultantă a lipsei reale a concurenţei" - afirmă domnul Constantin Bilaus, inspectorul şef al Oficiului pentru Controlul Preţurilor şi Protecţia Concurenţei Iaşi şi preşedintele Comisiei. "Practic, beneficiarii nu au cum să reacţioneze la un nivel al preţurilor prea mare, deoarece cererea este mai mare decît oferta, producătorul poate să livreze produsul altui beneficiar şi atunci acesta este nevoit să accepte ce i se oferă. Asta înseamnă că nu există nici o concurenţă reală şi nici una loială" a mai explicat domnul Constantin Bilaus.

Eduard CALOTĂ

Un copil de trei ani a fost abandonat în spital

La spitalul de copii "Sf Maria" se află abandonat, la Clinica I Pediatrie, copilul Lucian Barbă Roşie, în vîrstă de 3 ani. Lucian este al patrulea copil în familia Barbă Roşie din satul Glodenii Gîndului, comuna Ţibăneşti. El a fost adus cu o Salvare de la Dispensarul medical din comună, nefiind însoţit de nici unul din părinţii lui. La trei, patru zile de la internare, s-a prezentat la spital mama copilului, Natalia Barbă Roşie, care şi-a manifestat dorinţa de a-şi lua copilul acasă. Medicii i-au recomandat să vină peste o săptămînă, cînd copilul va fi vindecat de otita purulentă de care suferea. Mama băiatului s-a plîns atunci că nu va mai putea veni pentru că nu are cu ce să-şi plătească transportul pînă în Iaşi. Timp de şapte luni după aceasta, ea nu a mai dat nici un semn de viaţă. Lipsa de preocupare faţă de propriul ei copil explică şi starea psihico-motorie înapoiată în care se afla copilul la momentul internării în spital. La vîrsta de 3 ani, el nu putea să meargă, să mestece, să vorbească. Aceste handicapuri au fost depăşite în urma atenţiei şi îngrijirilor acordate de cadrele medicale din clinică. În timpul celor şapte luni de şedere în spital, Lucian a fost expus şi altor îmbolnăviri: pneumonie, rujeolă, diaree.

Medicii Clinicii I de pediatrie au încercat de nenumărate ori să ia legătura cu familia Barbă Roşie. Neprimind nici un răspuns pînă acum, au recurs la soluţia internării acestui băieţel într-un leagăn de copii.

D. TERINTE

Săptămîna viitoare

Se aşteaptă vizita preşedintelui Iliescu la Iaşi

Primarul Constantin Simirad ne-a declarat că este aproape sigură vizita la Iaşi a domnului Ion Iliescu, în cursul săptămînii viitoare. Preşedintele României va participa la Congresul Internaţional de Hidrotehnică, al cărui preşedinte de onoare este. Congresul va avea loc în zilele de 25 şi 26 mai şi se va bucura de o largă participare internaţională. (C.Dunar)

Produse în valoare de peste 5,5 milioane lei oprite de la comercializare

În prima jumătate a acestei luni, inspectorii Oficiului Judeţean pentru Protecţia Consumatorilor Iaşi au efectuat 34 acţiuni de control, dintre care 11 în colaborare cu organele de control vamal, cu Direcţia sanitar-veterinară şi cu Inspecţia pentru controlul medicamentelor.

A fost oprită comercializarea unor produse alimentare care aveau termenul de valabilitate depăşit (băuturi răcoritoare şi biscuiţi), precum şi vînzarea unor produse nealimentare (produse electronice, frigidere, articole textile, mobilă şi piese auto). Această ultimă categorie de produse nu poate fi comercializată dacă lipsesc informaţiile pentru identificarea produsului, instrucţiunile de folosire, documentele de certificare a calităţii şi dacă nu este specificat termenul de garanţie al produsului.

Valoarea totală a produselor oprite de la comercializare de către inspectorii Oficiului Judeţean pentru Protecţia Consumatorilor Iaşi se ridică la cifra de 5.618.400 lei. Neregulile constatate au fost sancţionate conform legii: au fost aplicate 7 amenzi în valoare totală de 2.050.000 lei şi 9 agenţi economici au primit avertismente. **(Mona DIRŢU)**

CA ÎN LEGENDARA ATLANTIDĂ

Se surpă străzile

În numărul de ieri al ziarului nostru semnalam un fapt curios petrecut pe bulevardul "Independenţei", în faţa restaurantului "Bucegi".

O Dacie 1310, după ce a frînat în faţa trecerii de pietoni, a rămas cu roţile din faţă "înfipte" în asfaltul străzii.

Domnul Nicolae Gîlcă, inginer şef al R.A."Citadin", ne-a declarat că acest lucru se datorează reţelei subterane de canalizare ce traversează zona respectivă şi că în urma ploii abundente căzute în decursul zilei de luni s-a format o cavernă cu o adîncime de jumătate de metru. Domnia sa ne-a precizat că situaţii similare s-au petrecut în zona Podu de Fier, Tudor Vladimirescu şi Eternitatea şi există pericolul real ca în viitor să mai apară astfel de evenimente neplăcute.

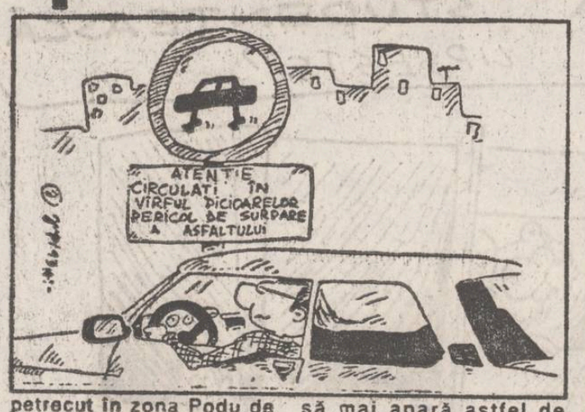

Sorin SIMON

A fost incendiată şi devastată Ambasada Sudanului la Bucureşti

• secretarul ambasadei are picioarele fracturate •

Conform unei ştiri transmise de Radio România-Actualităţi, Ambasada Republicii Sudan la Bucureşti a fost devastată şi incendiată ieri, în jurul orei 10, de un grup de şase studenţi sudanezi, aflaţi la studii în România. Potrivit aceleiaşi ştiri, studenţii sudanezi erau nemulţumiţi că statul nu le asigură burse corespunzătoare, discuţia lor cu ambasadorul degenerînd într-un conflict, în urma căruia ambasada a fost devastată şi incendiată. La faţa locului au sosit echipaje de poliţie şi pompieri, plus o grupă de luptă antiteroristă, ambasada Sudanului nebeneficiind de pază, deoarece nu făcuse o cerere în acest sens.

Şeful Biroului de Presă al Ministerului de Interne, locotenent-colonel Bucur, a declarat ziarului "Monitorul" că sudanezii erau de fapt în număr de opt şi discutaseră cu ambasadorul sudanez problema repatrierii lor. În urma violenţelor la care cei opt s-au dedat, au fost lovite persoane din cadrul ambasadei, secretarul acesteia fiind spitalizat cu fracturi la ambele picioare. A fost distrus şi incendiat mobilierul din clădire, pagubele fiind estimate la cîteva milioane de lei. Şeful Biroului de Presă al M.I. nu a exclus faptul că incendiul ar fi putut fi provocat de "cocktailuri Molotov".

De la Biroul de Presă al Poliţiei Capitalei ni s-a comunicat că toţi agresorii au fost reţinuţi, dar că amănunte suplimentare în legătură cu aceştia vor fi oferite după consultări cu ambasada Sudanului şi Ministerul de Externe român. **(Lucian POSTU)**

UNIVERSAL OCCIDENT SRL

Iaşi, Str. Han Tătar 6 (Cartier Tătăraşi)

vinde EN GROS:

IMPORT

ZAHĂR
OREZ
ULEI
FĂINĂ ALBĂ
ALUNE vrac şi pachete
SUCURI CRUSH
WHISKY
CONIAC
LICHIOR
HELLAS

ŢIGĂRI

CIOCOLATĂ
NAPOLITANE
MĂSLINE vrac
MĂSLINE borcan
NESS AMIGO
PASTE FĂINOASE
CACAO
LAPTE PRAF
GUMĂ
CAFEA boabe vrac

telefon 098/146909

Ieri, la ora 15.30, Televiziunea Română şi-a întrerupt brusc emisia

În locul programului anunţat a apărut înscrisul "grevă de avertisment", semnat de Comitetul de grevă din Radioteleviziunea Română

Ieri, între orele 15 şi 16, a avut loc o grevă de avertisment a lucrătorilor din Radioteleviziune. Motivul declanşării conflictului de muncă este nemulţumirea membrilor de sindicat de a nu se fi semnat contractul colectiv de muncă. Au apărut şi nemulţumiri de ordin profesional, exprimate de organizaţia redactorilor şi operatorilor din televiziune. Telespectatorii postului naţional de televiziune au observat în jurul orei 15,30 întreruperea bruscă a emisiunii.

În locul programului anunţat a apărut înscrisul "grevă de avertisment" semnat de Comitetul de grevă din Radioteleviziunea Română. Programul TV a fost reluat la ora 16,00. Posturile naţionale de radio au continuat să emită. Organizaţia redactorilor TV a protestat prin grevă şi pentru condiţiile precare de realizare a emisiunilor. Redactorii TV din sindicat au cerut sancţionarea pe linie profesională, inclusiv băneaşcă, a redactorilor Constantin Popescu şi Emanuel Valeriu, care într-un interviu cu premierul Nicolae Văcăroiu în loc să fie echidistanţi au ţinut partea guvernului şi au criticat sindicatele **(NEP)**

În sfîrşit

Guvernul a pornit ofensiva împotriva corupţiei

S-a dispus elaborarea unui act normativ privind reorganizarea portului Constanţa, zona cea mai afectată de contrabandă şi corupţie

Ieri, la Palatul Victoria, a avut loc o şedinţă comună a Biroului Executiv şi a reprezentanţilor tuturor organelor de control ale Guvernului. În discuţie s-au aflat corupţia ca fenomen naţional, un nou mod de conlucrare a organelor de control ale Guvernului pentru combaterea acestui fenomen şi a evaziunii fiscale de proporţii cît şi imaginea denaturată promovată de o campanie neloială de presă faţă de demnitari şi organele de control ale Guvernului.

În legătură cu o conlucrare mai strînsă între organele de control ale Guvernului în ofensiva anticorupţie s-a stabilit necesitatea unor întîlniri periodice în scopul finalizării mai rapide a dosarelor de urmărire penală, înaintării lor în procedură de urgenţă instanţelor de judecată şi urmăririi hotărîrilor date de instanţe.

Săptămîna viitoare vor avea loc şi întîlniri ale miniştrilor de interne şi finanţe cu conducerile aparatului de control din teritoriu. În acest context, s-a relevat necesitatea înfiinţării unui sistem de informare reciprocă, iar Ministerul Justiţiei urmează să pună la punct un act normativ care să prevadă sancţiuni foarte severe pentru evaziune fiscală, fenomen de proporţii în această perioadă specifică de tranziţie. Primul ministru a dispus să se întreprindă acţiuni concertate şi să se ia măsuri drastice pentru distrugerea marilor reţele de traficanţi, a ţanţurilor de corupţie pentru eliminarea sistemului societăţilor fantomă. Între altele, la întîlnirea de astăzi, s-a hotărît:

- elaborarea unui act normativ privind reorganizarea portului Constanţa - zona cea mai afectată de contrabandă şi corupţie.
- întărirea controlului vamal şi elaborarea unui sistem de sancţiuni drastice pentru declaraţiile vamale false.
- intensificarea controlului la societăţile cu capital de stat unde se înregistrează cele mai mari fraude şi furturi.
- eliminarea din organele de control din subordinea Guvernului a tuturor persoanelor corupte sau incompetente din punct de vedere profesional.
- finalizarea marilor dosare ale corupţiei. În acest context, primul ministru a precizat că în orice situaţie în care se fac presiuni asupra organelor de control din subordinea Guvernului pe parcursul desfăşurării activităţii lor acestea să fie imediat semnalate.

Biroul Executiv a fost informat de şeful fiecărui organ de control din subordinea Guvernului i Garda Financiară, Direcţia Generală a Vămilor, Poliţia Economică, Corpul de control al Primului Ministru) asupra acţiunilor în derulare şi a unor măsuri necesare pentru optimizarea activităţii în ofensiva împotriva corupţiei.

În încheiere s-a hotărît ca, o dată pe lună, să aibă loc întîlnirea Biroului Executiv cu conducerile organelor de control ale Guvernului pentru analiza situaţiei şi eficientizarea conlucrării în acţiunea anticorupţie **(Comunicat primit prin fax de la Guvernul României)**

SURPRINZĂTOR

Ministrul de Interne l-a dat în judecată pe Gheorghe Florică, cel care l-a acuzat de corupţie

Printr-un comunicat al Guvernului României, am fost informaţi că ieri, 18 mai 1993, ministrul de interne, dl. George Ioan Dănescu, l-a acţionat în judecată la Procuratura Militară pe fostul şef al Gărzii Financiare, Gheorghe Florică, pentru ofensă adusă autorităţilor şi pentru calomnie. Gheorghe Florică îl acuzase pe Ministrul de Interne de corupţie **(Mediafax)**

Conducerea RENEL a fost schimbată

Motivul: derularea cu mari întîrzieri a contractelor pentru retehnologizarea termocentralelor Turceni şi Rovinari

În ultimele două luni, Corpul de Control al Ministerului Industriilor a analizat activitatea unor unităţi din subordinea RENEL, precum şi a aparatului din administraţia centrală a Regiei. S-au constatat mari întîrzieri în derularea contractelor pentru retehnologizarea termocentralelor Turceni şi Rovinari precum şi abateri faţă de prevederile legale în vigoare în privinţa importurilor de combustibil pentru termocentrale. Ţinînd cont de acestea, la întîlnirea de luni de la conducerea ministerului, preşedintele RENEL, Aureliu Leca, şi-a prezentat demisia. Ca urmare, prin ordin al Ministerului Industriilor, a fost reorganizat Consiliul de administraţie al RENEL. Conform legislaţiei în vigoare, marţi 18 mai, a avut loc şedinţa de constituire a noului Consiliu în funcţia de preşedinte a fost ales prin vot secret, în unanimitate, Victor Vaida, care a deţinut pînă în prezent funcţia de vicepreşedinte al RENEL. Anterior, dl Vaida a lucrat în termocentralele Mintia, Rovinari şi Turceni, îndeplinind funcţii de execuţie şi conducere, inclusiv cele de director şi director general.

Greva sindicatelor din metalurgie şi siderurgie continuă

Federaţia Sindicatelor din Metalurgie şi Siderurgie METAROM, care grupează toate sindicatele din aceste două ramuri industriale, s-a aflat ieri în a doua zi de grevă. Conform unei relatări Reuter, s-au aflat în grevă 30.000 de lucrători din cele două sectoare menţionate. Ion Coloş, liderul sindicatului METAROM, a precizat unui corespondent Reuter la Bucureşti că dacă nu se vor negocia revendicările salariale, pînă la sfîrşitul săptămînii, numărul greviştilor ar putea creşte la 60.000. Sindicaliştii cer mărirea salariului minim de la 47 000 lei la 50 700 lei. Se pare că patronatul nu este dispus să cedeze **(Nord-Est Press)**

Serviciul Român de Informaţii ascultă în continuare convorbirile telefonice

• declară colonelul Gheorghe Moldovan, fostul şef al SRI din Baia Mare •

În ediţia de luni a cotidianului "Evenimentul zilei" este publicat un articol, despre metodele S.R.I. de ascultare a convorbirilor telefonice. Colonelul Gheorghe Moldovan, fostul şef al S.R.I. din Baia Mare, a informat presa că, încă din anul 1991, a sesizat comisia parlamentară pentru apărare, ordine publică şi siguranţă naţională, de reactivarea sistemelor de ascultare telefonică. După prezentarea cazului la Parlament, Virgil Măgureanu, actualul director al S.R.I., l-a scos în rezervă pe colonelul Gheorghe Moldovan, fostul şef al S.R.I. din Baia Mare.

Conform declaraţiilor domnului Moldovan, preluate de cotidianul "Evenimentul zilei", încă din anul 1991, cu acordul directorului S.R.I., unităţile teritoriale au primit sarcina de a reactiva mijloacele de ascultare. Neexistînd un acord al Procuraturii Generale pentru rebranşarea centralelor telefonice S.R.I. şi nici al conducerilor centralelor telefonice civile din teritoriu, conducerea S.R.I. a trimis în teritoriu o aşa-zisă metodologie de folosire a tehnicii operative (T.O.) pentru ascultarea telefoanelor. Probele magnetice de înregistrare ocoleau responsabilii locali S.R.I., fiind dirijate prin colonelul Zamfir, de la unitatea de ascultare TONOLA, direct în biroul domnului Măgureanu. Colonelul Moldovan afirmă că, în perioada alegerilor, mai multor personalităţi politice le-au fost interceptate convorbirile. Anumiţi lucrători S.R.I. i-ar fi atras atenţia domnului Măgureanu că se implică în viaţa politică, rezultatul fiind îndepărtarea lor de la S.R.I.

Comisia parlamentară, deşi sesizată de mai bine de un an, nu a făcut nici o interpelare parlamentară domnului Măgureanu şi nici n-a verificat autenticitatea ştirilor furnizate de colonelul Gheorghe Moldovan, fostul şef al filialei S.R.I. Baia Mare. **(Nord-Est Press)**

Ministerul Învăţămîntului emite o circulară mai mult decît dubioasă

Conform principiului "dacă ştim totul despre oricine, treaba merge mult mai bine", Ministerul Învăţămîntului a difuzat o circulară (nr.29633 din 4 mai 1993) adresată inspectoratelor şcolare din ţară. Prezentăm integral textul acestei circulare, emisă sub semnătura d-lui Romulus Gheorghe Pop, secretar de stat, şeful Departamentului învăţămîntului preuniversitar:

"Pentru buna organizare şi desfăşurare a procesului de învăţămînt, vă facem cunoscut că începînd cu data de 1.05.1993, plecările în străinătate (specializări, invitaţii, schimburi de experienţă, excursii sau plecări de orice altă natură) ale cadrelor didactice, personalului de conducere, îndrumare şi control nu se vor realiza decît cu aprobarea conducerii Ministerului Învăţămîntului. În acest sens, inspectoratele şcolare vor comunica în scris conducătorilor unităţilor de învăţămînt conţinutul adresei şi vor urmări aplicarea acesteia. Abaterile vor fi sancţionate în conformitate cu prevederile Legii nr.6/1969 şi ale Codului Muncii". **(Mediafax)**

Festivalul Internaţional de şah pentru copii şi juniori "Mihail Sadoveanu", Iaşi, 1993

În perioada 25 iunie-3 iulie 1993, C.S. Politehnica Iaşi, în colaborare cu Inspectoratul Şcolar Judeţean Iaşi, organizează tradiţionalul turneu internaţional de şah pentru copii şi juniori "Mihail Sadoveanu", cu participarea unor echipe din R. Belarus, Bulgaria, Cehia, R. Moldova, Polonia, Ucraina şi România.

Dl. primar Constantin Simirad a primit cu plăcere propunerea de a fi investit ca preşedinte de onoare al acestui prestigios turneu internaţional de şah şi crede că Iaşul va fi o gazdă ospitalieră pentru micii şahişti ce vor sosi din ţară şi de peste hotare să se întreacă în acest minunat şi fascinant "sport al minţii".

Că organizatori, dorim să oferim participanţilor condiţii bune de cazare, masă şi concurs şi, dat fiind situaţia financiară dificilă a clubului nostru, ne vedem puşi în situaţia de a apela cu curaj şi speranţă la bunăvoinţa unor sponsori care, în schimbul unei publicităţi în mass-media (presă, radio, TV), să ne ofere mijloace financiare (bani) sau mijloace materiale (premii în obiecte, produse pentru îmbunătăţirea mesei etc.), necesare desfăşurării normale a turneului.

Sponsorizarea sub forma unor mijloace financiare (bani) poate fi făcută în contul C.S. Politehnica Iaşi nr. 50.09.09.110 deschis la Trezoreria municipiului Iaşi, cu menţiunea "Pentru Festivalul Internaţional de Şah".

Dorim să credem că în Iaşi se vor găsi sponsori inimoşi care vor înţelege să ajute nişte copii minunaţi şi talentaţi ce se pregătesc a ţinti culmile ierarhiei şahiste naţionale şi internaţionale.

Numele sponsorilor vor figura şi în programul tipărit al turneului şi în sala de concurs pe toată durata întrecerii.

Vă mulţumim anticipat pentru înţelegerea de care veţi da dovadă prin sponsorizarea unei întreceri şahiste de performanţă între copiii şi tinerii din mai multe ţări şi vă asigurăm de întreaga noastră consideraţie.

Astăzi, la Centrul Cultural Francez, puteţi viziona

"Nostalghia"

Studenţii de la Facultatea de Filosofie, împreună cu Centrul Cultural Francez, vă invită astăzi, de la ora 16,00, la vizionarea filmului "Nostalghia" (regia Andrei Tarkovski). Filmul va rula într-una din sălile Centrului Cultural Francez, situat pe Bulevardul Copou. Filmul va fi proiectat pe ecran şi tradus în româneşte. Va urma o dezbatere la care vor participa personalităţi ale vieţii culturale ieşene. **Intrarea liberă!**

Corpul Păcii din SUA îşi oferă serviciile micilor întreprinzători români

Corpul Păcii din SUA, organizaţia care asigură personal de specialitate în diverse domenii de activitate, şi-a propus să sprijine întreprinderile mici şi mijlocii din România, prin programe de consultanţă pentru iniţiatori şi manageri în afaceri. Singura agenţie guvernamentală a SUA care îşi repartizează voluntari în comunităţi pentru a lucra şi trăi alături de localnici, Corpul Păcii are în prezent 12 voluntari care colaborează pe timp de 2 ani cu agenţi economici particulari de la noi. În vederea amplificării colaborării cu voluntari ai Corpului Păcii, Direcţia generală a întreprinderilor Mici şi Mijlocii, din cadrul ARD, a mai solicitat unui număr de 12 Camere Judeţene de Comerţ şi industrie să comunice disponibilitatea pentru colaborare **(Mediafax)**

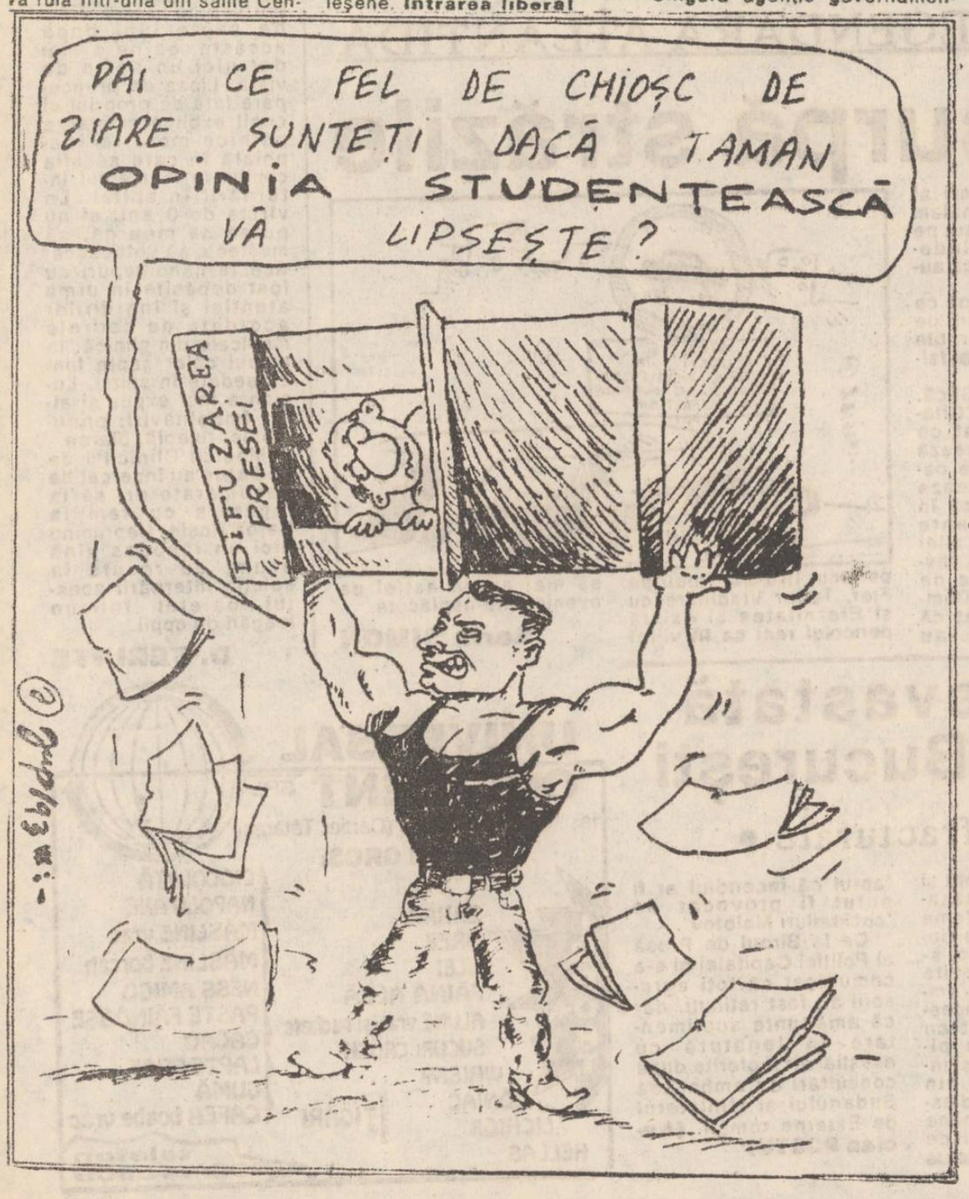

În judeţul Iaşi, valoarea investiţiilor în sectorul public a fost nulă

Cele mai mari scăderi ale producţiei fizice s-au înregistrat la unt şi brînzeturi

Datele statistice primite la redacţie în cursul zilei de ieri de la Direcţia Judeţeană de Statistică Iaşi pun sub semnul întrebării profesionalismul celor care le-au întocmit datorită valorilor care nu concordă cu realitatea. Astfel, numărul total de şomeri din judeţul Iaşi înregistraţi pînă la data de 19 aprilie este trecut în aceste tabele ca fiind 51.880; conform datelor primite de la şefa Oficiului Forţelor de Muncă, Maria Mihnea, la data de 15 aprilie a.c., numărul total de şomeri era de 54.099 iar în 30 aprilie a.c. numărul acestora crescuse la 55.043.

La sfîrşitul lunii aprilie, efectivul salariaţilor din industrie a fost de 73.773 persoane iar gradul de utilizare a timpului disponibil de lucru a fost de 80,5 %. Trebuie remarcat faptul că în cursul aceleiaşi luni; valoarea investiţiilor realizate în sectorul public a fost nulă, ca şi numărul de apartamente date în folosinţă sau în curs de execuţie.

Cele mai mari creşteri înregistrate în sectoarele producţiei fizice industriale (faţă de aprilie 1992) se referă la:

- televizoare alb-negru: 205,5 %;
- radioreceptoare şi radiocasetofoane: 185,4 %;
- vin pentru consum: 188,0 %;
- preparate din carne: 170,0 %.

Cele mai mari scăderi ale producţiei fizice (faţă de aceeaşi perioadă a anului 1992) s-au înregistrat la:

- unt: 23,5 %;
- brînzeturi: 45,5 %;
- utilaje pentru construcţii şi lucrări de drumuri: 32,8 %;
- produse prelucrate din materiale plastice: 66,3 %.

Aceste date economice au fost obţinute de redactorii noştri de la Direcţia Judeţeană de Statistică Iaşi, după o întrerupere de cîteva luni. Pînă acum, şeful acestui serviciu, dl. Gheorghe Musteaţă, a oferit informaţiile respective, care sînt destinate informării publicului larg, unui singur cotidian ieşean împreună cu comentariile personale. Conform declaraţiilor sale, această situaţie se datorează faptului că domnia-sa agreează doar un singur cotidian ieşean, cu care are o convenţie verbală referitoare la publicarea datelor statistice oficiale. De fiecare dată cînd a fost solicitat, Gheorghe Musteaţă a refuzat colaborarea, afirmînd că doreşte publicarea integrală a tabelelor şi fără nici un comentariu din partea redactorilor noştri de specialitate. Referitor la această situaţie, Lucian Flaişer, vicepreşedintele Consiliului Judeţean Iaşi, ne-a declarat: "Nu ştiam de problemă, dar dl. Musteaţă trebuie să aibă o atitudine echidistantă faţă de cotidienele locale cu care are o relaţie de serviciu. A agrea mai mult pe cineva este treaba lui personală şi nu trebuie să se reflecte în relaţiile cu presa."

Alin TOCAN

S.C. OMEGA-TURISM S.R.L.
B-dul Independenţei nr.1. Telefon: 117972
• TURCIA - 19; 29 mai 1993
• POLONIA - 22; 28 mai 1993
• UNGARIA - 31 mai 1993
• SLOVACIA - 24; 31 mai 1993
Organizăm excursie la meciul Cehoslovacia - România.
Asigurăm bilete, 3 cazări şi masă.

S.C. AL-SHAHIN S.R.L. IAŞI,
Str. SĂRĂRIE nr. 85, Tel./fax. 115570
oferă EN GROS:
• ŢIGĂRI - 23 sortimente:
ASSOS PARISIENNE
L&M WINCHESTER
BT cart. WINSTON
BT necart. PALL MALL
FLASH CAMEL super long
ASPEN KIM
MUSTANG MORE
ROTHMANS HOLLYWOOD
KENT
KING GOLD COAST
BOND UNITED
CHESTERFIELD MAGNA
• CAFEA - Alvorada
• NESS - Amigo; Brasero
• 3 sortimente CIOCOLATĂ
• ACADELE • GUMĂ
• BISCUIŢI
PROGRAM: zilnic 9.30 - 19.30, duminica 10 - 14

Deşi există o hotărîre guvernamentală clară

Multe societăţi comerciale încă nu posedă cîntare electronice

Pentru a stopa fenomenul de "înşelare la cîntar" a consumatorilor, Guvernul României a emis la 11 iulie 1992 Hotărîrea nr.319, prin care obliga agenţii economici care efectuează vînzarea prin cîntărire să se doteze cu balanţe cu afişaj electronic şi case de marcat electronice.

Această hotărîre este cu atît mai actuală după eliminarea subvenţiilor, dacă ţinem cont că o diferenţă de 10 grame la cîntar poate însemna 100 de lei în plus plătiţi de cetăţeni, ceea ce echivalează cu preţul unei pîini de 500 de grame.

În mod surprinzător, această hotărîre nu a fost respectată de cea mai mare parte a agenţilor economici. Astfel, în urma verificărilor efectuate, Inspecţia interjudeţeană de metrologie a găsit doar 149 de balanţe electronice la 152 de agenţi economici verificaţi, dintre care cei mai mulţi nu posedă nici una.

Cu ocazia acestor controale au primit avertismente 35 de societăţi, dintre care unele nu se pot plînge că nu au bani pentru o astfel de investiţie: S.C. Vitalef S.A.; Comtom Tomeşti; S.C. Sazpic Miroslava; Agrocoop, Compiaţa etc.

Majoritatea acestor societăţi care nu au ţinut cont de HG 319/1992 au motivat că aparatele de măsură cu afişaj electronic sînt foarte scumpe, preţul lor fiind în jur de 400.000 lei/buc. şi nu au posibilitatea să le cumpere.

Aceste balanţe sînt necesare pentru desfăşurarea unui comerţ civilizat, deoarece asigură un control mult mai strict al cumpărătorului asupra preţului cerut de vînzător. Dl. Ermoghen Dudeanu, director al Inspecţiei interjudeţene de metrologie Iaşi, atrage atenţia consumatorilor ca, atunci cînd cîntărirea produselor se face cu cîntare cu ac indicator, să se asigure că acul pleacă de la diviziunea zero şi a fost lăsat să se stabilizeze înainte de citirea valorii de pe cadran. În caz că apar dubii, cumpărătorii au dreptul să ceară repetarea cîntăririi.

În ce priveşte casele de marcat, dl. Gavril Popa, directorul Direcţiei de impozite şi taxe din cadrul Direcţiei generale a finanţelor publice Iaşi, în al cărei obiect de activitate se înscrie inspectarea acestor tipuri de aparate, ne-a declarat că: "de aproximativ două luni s-au sistat verificările privind respectarea HG 319/92 la agenţii economici, deoarece se aşteaptă o nouă hotărîre guvernamentală care va acorda facilităţi mai mari micilor întreprinzători care nu au posibilitatea, în prezent, să-şi cumpere astfel de aparate. Această hotărîre va face parte dintr-un pachet de măsuri care să creeze cadrul de punere în aplicare a taxei pe valoare adăugată începînd cu data de 1 iulie a.c."

Menţionăm că dotarea cu case de marcat electronice trebuie făcută de o categorie mai largă de agenţi eonomici cu activitate de comerţ şi nu numai de către cei care efectuează vînzarea prin cîntărire.

Costel STROESCU

Un studiu al îmbolnăvirilor ciudate de osteoporoză de la Iaşi va fi trimis specialiştilor din Canada

Săptămîna trecută anunţam cititorii că d-na Rada Alexandrescu (chirurg la Policlinica pentru elevi şi studenţi) a constatat că, în urma exploziei unui reactor nuclear din Cernobîl (1986), s-au înmulţit îngrijorător îmbolnăvirile de osteoporoză (boală caracterizată printr-o distrofie osoasă generalizată). Doamna Rada Alexandrescu ne-a informat în cursul zilei de ieri că în următoarele 2-3 săptămîni va finaliza împreună cu alţi specialişti ai Policlinicii pentru elevi şi studenţi, un studiu referitor la evoluţia îmbolnăvirilor de osteoporoză în ultimii 10 ani. Acest studiu urmează să fie trimis în Canada, unde medicii canadieni vor putea compara situaţia din ţara lor cu cea din România. Pe măsură ce vom avea amănunte, vom reveni.

Mona DÎRŢU

A fost arestat periculosul infractor Dumitru Neagu

Biroul de Presă din cadrul Inspectoratului Judeţean de Poliţie Iaşi ne-a informat că a fost arestat Dumitru Neagu (21 de ani), fără ocupaţie din comuna Ţibana, acuzat de viol, distrugere în paguba avutului personal, violare de domiciliu, tentativă de tîlhărie şi tentativă de furt calificat.

În seara zilei de 31 octombrie 1992, Dumitru Neagu a pătruns cu forţa în locuinţa Mariei Untură (62 de ani) pe care a violat-o. În ziua de 21 aprilie 1993, infractorul a pătruns din nou în locuinţa bătrînei pe care o violase şi, înarmat cu un topor, i-a distrus multe bunuri din casă.

Septimiu SĂRĂŢEANU

Poliţiştii din Crasna au ridicat un monument al accidentului rutier

Poliţiştii de la postul de control rutier Crasna, de pe şoseaua Vaslui - Bîrlad, au avut o idee originală. Ei sînt autorii primului monument rutier ridicat în ţara noastră şi care are drept scop sensibilizarea conducătorilor auto ce încalcă în mod conştient regulile de circulaţie. Despre ce este vorba? Pe un stîlp metalic înalt de 3 metri a fost amplasată o maşină, puternic avariată în urma unui accident rutier deosebit de grav. "Statuia" este plasată chiar în apropierea şoselei şi domină, prin noutatea ei, peisajul din zonă.

Se speră ca, prin imaginea dezolantă ce o oferă, să constituie un veritabil semnal de alarmă pentru şoferii care apasă neglijent podala de acceleraţie. **(Sorin SIMON)**

Mîine, Consiliul Judeţean va analiza măsurile anti-corupţie

În sala galbenă a Prefecturii, în ziua de 20.05.1993 va avea loc şedinţa Delegaţiei permanente a Consiliului Judeţean Iaşi, cu următoarea ordine de zi:

1. Prezentarea graficelor de dare în folosinţă a locuinţelor construite din fondurile statului în 1993.
2. Raportul privind modul de aplicare a Deciziei Delegaţiei Permanente a Consiliului Judeţean Iaşi nr. 12/1993 referitoare la asigurarea funcţionării normale a instalaţiilor de încălzire, precum şi asigurarea contorizării la nivelul de bloc a căldurii, apei calde şi apei reci.
3. Situaţia aplicării măsurilor transmise de Ministerul Economiei şi Finanţelor privind concurenţa neloială şi corupţia la agenţii economici şi societăţile comerciale.

Cristian DUNAR

Spectacol cu Nicu Alifantis şi Alexandru Andrieş

În această zeară, la orele 19,00, va avea loc la Casa Sindicatelor, în organizarea Teatrului "Excelsior" un extraordinar spectacol cu Nicu Alifantis şi Alexandru Andrieş, iubitorii de muzică pop, country-rock şi blues sînt incvitaţi să participe la această seară de excepţie.

Opt experţi ai Consiliului Europei vor veni la Iaşi

Domnul primar Constantin Simirad a plecat în urmă cu 2 zile la Bucureşti, cu speranţa că va obţine aprobarea organizării la Iaşi a unui Congres internaţional al Consiliului Europei pe tema administraţiei locale. Motivînd lipsa de fonduri, Departamentul pentru Administraţie Publică Locală a aprobat doar organizarea unui simpozion pe tema "Evaluarea procesului de reformă a administraţiei publice locale în România", la care Consiliul Europei să trimită opt experţi. La lucrări va participa şi domnul Rinaldo Locatelli - secretarul Comisiei permanente a puterilor locale şi regionale a Consiliului Europei.

La această manifestare, care va avea loc pe 21-22 octombrie 1993, vor participa 150 de persoane, printre care: 40 de primari din municipii reşedinţă de judeţ, 40 de preşedinţi de Consilii Judeţene, prefecţi, parlamentari, reprezentanţi ai Guvernului.

Cristian DUNAR

Festival internaţional de muzică clasică

Pentru perioada 3-15 iunie a.c. se preconizează desfăşurarea, la Iaşi, a unui festival internaţional de muzică clasică, "Festum Musicale Iasiensis", festival ce va avea loc la Filarmonica "George Enescu" şi va fi împărţit pe şapte secţiuni muzicale. Joi (20.05.1993), se vor deplasa la Bucureşti directorul Filarmonicii, dl. Liviu Braica şi consilierul şef adjunct, dl. Alexandru Pascu, pentru a negocia cu ministrul Culturii, dl. Mihai Golu, fondurile ce vor trebui aprobate pentru susţinerea acestui festival. Practic, totul depinde de aceste fonduri.

Adrian INDERJOSCHI

Reveniri necesare

Escrocheria legiferată a jocurilor de întrajutorare, demontată punct cu punct (3)

Societatea comercială "Fulger Meridian", cu sediul în incinta restaurantului Podu Roş, a funcţionat ca sistem de întrajutorare între 14.07.1991 pînă la 21.10.1992, avînd, dintre toate sistemele de întrajutorare, viaţa cea mai lungă. Printr-o publicitate extraordinară, patronul sistemului a reuşit să prelungească agonia, dar, în final, a trebuit să oprească jocul şi a fugit în străinătate, lăsînd păcăliţi 22.066 de participanţi-acţionari, cărora le datorează 14.133.500 lei.

În iulie 1991, "Fulger Meridian", fiind înregistrată la Registrul Comerţului cu numărul J1223/91, a început să funcţioneze în baza unui regulament care prevedea mai multe variante de joc: varianta A - depuneri 1000 lei, varianta B - depuneri 1.500 lei, varianta C - depuneri 2.000 lei, varianta D - depuneri 2.500 lei, varianta E - depuneri 5.000 lei; începînd cu data de 8 septembrie 1991, sistemul a fost completat la "cererea participanţilor" cu varianta F, depunerea maximă la aceasta fiind de 10.000 lei.

În scurt timp, ajungînd să aibă pe mînă un total al încasărilor de 184.251.000 lei, administratorul societăţii, Teodor Burcă, a încercat să eludeze legea şi dispoziţiile financiare în vigoare. 207 persoane (printre care şi cei menţionaţi în episodul anterior) au primit din dispoziţia "şefului" în mod preferenţial, importante sume de bani, cifrate la aproximativ 3.830.000 lei. Mai mulţi angajaţi ai firmei au fost printre participanţii care au beneficiat de plata în avans: Corina Luca, Ionel Tiron, Gheorghe Adamescu, Luminiţa Mititelu.

În luna septembrie, cotidianul "Monitorul" a făcut importante dezvăluiri despre celelalte sisteme de întrajutorare, arătînd că toate sînt într-o dezastruoasă situaţie financiară şi că, de fapt, totul fusese o păcăleală. Contrar previziunilor tuturor, "Fulger Meridian" a mai rezistat o vreme. Surprinşi de "viabilitatea" acestui sistem, reporterii cotidianului "Monitorul" i-au solicitat declaraţii patronului Teodor Burcă. Acesta, recurgînd la o stratagemă, a menţionat că "a comandat unor cercetători în domeniul sociologiei-marketing un studiu privind evitarea blocajului financiar care ar avea ca urmare întreruperea sistemului". După un timp, cînd lanţul se strîngea tot mai mult, Teodor Burcă a anunţat că va deschide o nouă linie în care participanţii vor primi cîte un televizor color "Samsung" contra modestei sume de 100.000 lei. Banii pe care i-a încasat în acest sens de la aproximativ 160 de cetăţeni i-a folosit la rulaj. În urma neregulilor evidente, s-a produs în final şi falimentul acestui sistem. Într-un comunicat publicat în ziarul nostru pe 21 octombrie, Teodor Burcă anunţa că "datorită dificultăţilor prin care au trecut celelalte sisteme şi care au fost prezentate exagerat de presă sistemul "Fulger Meridian" a suferit o serie de perturbări". Urmare a acestor "perturbări" (de care, în opinia lui Teodor Burcă, se făcea vinovată presa ieşeană - mai ales "Monitorul"), "s-a anunţat suspendarea sistemului "Fulger Meridian" pentru o perioadă de 6 luni, începînd cu data de 21 octombrie 1992 şi pînă la 1 mai 1993. Pentru "redresarea financiară" s-a intenţionat deschiderea unui "Night Club".

Comunicatul respectiv a fost pentru Teodor Burcă o modalitate pentru a cîştiga timp, el fiind hotărît să fugă din ţară. Într-o noapte, a dat dispoziţie să fie încărcată într-un TIR întreaga aparatură ultrasofisticată (mirajul ce i-a vrăjit pe oameni), care a fost transportată la o destinaţie necunoscută. Ulterior, cînd au intrat pe fir, cu mare întîrziere, organele de anchetă, Teodor Burcă dispăruse din ţară, plecînd în Austria. În fuga lui precipitată, Teodor Burcă n-a uitat, în schimb, să-şi "cureţe" contul, lăsînd în evidenţele financiare doar înscrisul sumei de 525 lei.

După plecarea sa din ţară, organele financiare au început ancheta, descoperind: lipsa evidenţei contabile pentru luna septembrie, s-a depăşit frecvent limita admisă a numerarului în casă; s-au efectuat plăţi într-o altă ordine decît cea stabilită de regulament.

Pentru neregulile descoperite, colonelul Florin Eftimescu a anunţat în cadrul emisiunii "Jocul cu bani, jocul cu oameni", că a dispus urmărirea prin Interpol a lui Teodor Burcă pentru a fi prins şi judecat. Pînă în momentul cînd acesta va apărea în faţa instanţei româneşti, patronul de la "Fulger Meridian" priveşte liniştit, la adăpostul celor aproximativ 14 milioane de lei, ce se mai întîmplă în ţara în care a păcălit zeci de mii de oameni.

Septimiu SĂRĂŢEANU

În episodul viitor - sistemul de întrajutorare "Romprosper".

Un tînăr inginer român a muncit prin cimitirele Germaniei (5)

Tînărul inginer Ionuţ H. intrat ilegal în Germania în 1991, îşi povesteşte în continuare periplul său occidental, reuşind să puncteze amănuntele relevante ale unor realităţi surprinse de ochiul lucid al intelectualului român plecat în pribegie prin Europa.

Am stat în lagăr cu cinci africani faini

"Lagărul de la Wislock, unde am fost transportaţi cu un autocar, este tot un lagăr de tranzit, situat la aproximativ 25 de kilometri de Karlsruhe, pe autostrada nr. 6. Lagăre de acest tip erau mai multe în landul Badenwurthenberg, constituiau ultima escală înainte de ceea ce noi numeam "intrarea pe social", adică repartizarea pe lîngă primăria unei localităţi din landul respectiv. Aici, la Wislock, lagărul nu era împrejmuit de nici un gard şi nu exista nici post de poliţie. Era doar o clădire mare, cu un singur etaj şi, spre deosebire de alte lagăre de acelaşi gen, nu avea nici cantină. Veneau dimineaţa şi-ţi dădeau o ladă cu mîncare. În ladă găseai o pîine, o sticlă de suc, o bucată de şuncă sau de salam şi, o dată la cîteva zile, un pachet de unt. Asta era raţia, pe care trebuia să ţi-o prepari singur. Era acolo o încăpere dotată cu aragaze şi chiar veselă.

Pe mine m-au repartizat într-o cameră în care mai stăteau cinci africani. Erau băieţi faini, nu am avut probleme cu ei. În foarte scurt timp am cunoscut un tip, Eugen din Caransebeş, cu care m-am şi împrietenit ulterior. Eugen ştia puţin limba germană încă de acasă şi m-a învăţat şi o mulţime de alte lucruri pe care eu nu le cunoşteam încă. După două zile am părăsit şi lagărul de la Wislock, de asemenea avînd o baltă foarte mare. Alţii erau acolo în lagăr de două luni şi tot nu le venise transferul. Eu şi cu Eugen, mai băftoşi, am fost deci repartizaţi mult mai repede. Comuna spre care am fost transportaţi cu un taxi (eram numai două persoane) se numeşte Karlsdorf şi se află la vreo 10 km de Wislock, înspre Karlsruhe."

În Germania este foarte greu să cherchezi un funcţionar

"Fiecare primărie din Germania are un departament special care se ocupă de azilanţi. La primăria din Karlsdorf ne-a luat în primire un tip de la acest departament şi a început să ne spună despre politica germană privind azilul şi despre greutăţile pe care le întîmpină Germania, fiindcă sînt foarte mulţi azilanţi şi cheltuielile sînt imense. Tipul acela de la primărie ne-a spus, deci, o mie de lucruri, din care n-am înţeles cine ştie ce, pentru că nu prea ştiam germana; dar, oricum, ne-am dat seama că tipul nu era prea încîntat că am mai apărut şi noi pe-acolo. Deci faptul că veneau mulţi azilanţi în Germania nu-l lăsa rece, însă chestia asta nu ne-a spus-o direct nici atunci şi nici altă dată. Mă rog, nouă nici nu ne prea păsa, la urma urmei, de greutăţile Germaniei, aşa că l-am lăsat pe tip să-şi facă numărul pentru ca mai apoi să ne conducă la casa unde urma să locuim. Am să fac o paranteză: toţi funcţionarii pe care i-am cunoscut în Germania erau de un calm teribil. Erau cinstiţi, corecţi şi foarte politicoşi cu noi, azilanţii. Niciodată nu ne-a reproşau faptul că am venit în Germania, cu toate că poate nu le convenea chestia asta. Funcţionarul protesta, cel mult, în această problemă, faţă de statul german. Adică: "Nu vezi dom'le, că ăştia-s prea mulţi, că ne umplu ţara?" Azilantului, însă, nu-i ziceau nimic. Există o lege că trebuie să-i dea azilantului bani şi să-i schimbe lenjeria, funcţionarul făcea asta la modul cel mai corect cu putinţă. În afară de asta, era foarte greu să-l scoţi din cuinţi. Ai fi putut să-i spui, de exemplu, că ai 80 de ani (iar tu arăţi de numai 25), funcţionarul german pur şi simplu nota în actele lui că tu ai 80 de ani, fără să comenteze, măcar, minciuna ta gogonată."

Vasile era un soi de kappo al dormitorului

"Tipul de la primărie ne-a condus la casa unde urma să locuim. Aici am avut o mare dezamăgire: "casa" era o fostă fabrică de ţigări de prin o mie opt sute şi ceva, aşezată exact în mijlocul comunei. Dormitoarele, amenajate în ceea ce altădată au fost halele de producţie ale fabricii, arătau exact ca cele din barăcile de pe şantierele româneşti. Asta n-ar fi fost nimic, nu eram noi aşa pretenţioşi, dar am făcut comparaţia, fără să vrem, cu ceea ce văzusem în lagărele de tranzit de la Karlsruhe şi Wislock, unde era măcar foarte curat. Aici, în fosta fabrică de ţigarete, se simţea mîna românului: mizerie prin dormitoare, instalaţiile sanitare înfundate etc. Păi neamţul îţi amenajează baia, de exemplu, cu faianţă şi instalaţii ultramoderne, dar mai apoi nu vine să-ţi tragă şi apa la budă, nu?

Ne-au repartizat, pe mine şi pe Eugen, într-un dormitor unde mai erau 11 români. Unul dintre ei era un fel de şef de cameră, un soi de Kappo al dormitorului. Tipul era bine făcut, ştia limba germană mai bine decît toţi cei pe care i-am găsit noi acolo şi era poreclit Schlaffen, pentru că era capabil să doarmă non-stop, 23 de ore din 24. Vasile, ăsta era numele lui real, era de undeva din apropierea Bistriţei, dintr-o familie cu mulţi copii. Şi pentru că era, vorba-ceea, şef mare, devenise un tip îmbîcsit de sine, iar faptul că în copilăria sa nu avusese parte de prea multe bucurii îl marcase puternic. În momentul în care nemţii ne-au adus în dormitor un televizor color cu telecomandă, Schlaffen ajunsese să doarmă cu telecomanda în pat. Cînd îl apucau crizele de personalitate, schimba programele televiziunii manipulînd telecomanda ca pe un pian. Se distra atunci ca un copil şi zicea că el este organistul formaţiei Azur."

Valentin GHEORGHIŢĂ

căutăm
difuzori volanţi
pentru cotidianul "MONITORUL"
vîrsta 16-18 ani
VREŢI SĂ CÎŞTIGAŢI 100.000 LEI PE LUNĂ?
vindeţi în fiecare zi 500 exemplare "Monitorul"
Relaţii la sediul redacţiei, str. Smirdan nr.5, zilnic între orele 10-12.

GUSTUL ŞI AROMA SUCCESULUI:
TAMAZ-FRIGOCARNE
• Supe concentrate - pungi 82 porţii: vită 632 lei; pasăre 640 lei; ciuperci 720 lei
• Pulberi pentru răcoritoare şi jeleuri
Reduceri de preţ 20%!

Extraordinar succes al Poliției italiene

A fost arestat al doilea om în Mafia siciliană

• el a fost prins în zorii zilei, fără a se fi tras un foc de armă •

Un alt lider mafiot a fost arestat de Poliția italiană, Benedetto Santa Paula, considerat numărul doi în conducerea Mafiei, după Salvatore Riina, capul mafiot arestat acum cîteva luni. Arestarea lui Santa Paula s-a produs ieri dimineață, în apropierea orașului sicilian Catania și este considerată o lovitură puternică împotriva Mafiei. În paralel, în orașul Napoli au fost arestate zece persoane, suspectate a avea legături cu Mafia.

Benedetto Santa Paula și-a început viața profesională ca vînzător ambulant de pantofi și a ajuns numărul doi în ierarhia mafiotă. Clanul său a avut sub control regiunea Catania, din estul Siciliei.

Santa Paula este acuzat de asasinarea în 1982 a expertului antiterorist generalul Carlo de la Chiesa, cea mai ilustră victimă a Mafiei. În cercurile Poliției se crede că Benedetto Santa Paula ar fi preluat conducerea Mafiei în ianuarie, după arestarea lui Riina. Santa Paula trăia ascuns și fusese condamnat în contumacie la închisoare pe viață. El a fost prins în zorii zilei fără a se fi tras un foc de armă. Ofițerii de poliție au luat cu asalt ferma izolată și nepăzită în care Santa Paula și soția sa Carmela dormeau liniștiți. Santa Paula n-a încercat să-și ascundă identitatea și nici să pună mîna pe arma pe care o ținea într-un sertar al noptierei. Santa Paula a fost curtenitor și chiar politicos cu poliția care l-a arestat.

Ministrul de Interne al Italiei a descris arestarea lui Santa Paula drept "o nouă lovitură gravă dată Mafiei, ai cărei conducători sînt în majoritate în închisoare"

Pînă acum s-au efectuat 388 de arestări. **(BBC)**

Scandalul corupției se extinde în presa italiană

Paolo Liguori, ziarist la cotidianul milanez "Il Giorno", a primit mari sume de bani

Banii erau livrați cotidianului de Partidul Democrat, sub formă de plată pentru reclame, dar intrau în buzunarul lui Liguori

Scandalul corupției, care a afectat puternic atît cercurile politice, cît și pe cele ale oamenilor de afaceri, a cuprins ieri și presa, odată cu începerea investigării cazului actualului redactor al cotidianului milanez "Il Giorno", Paolo Liguori, acuzat că, în timpul cît lucra la revista săptămînală "Le Sabato" ar fi primit mari sume de bani din partea Partidului Democrat-Creștin, informează Reuter. Banii erau livrați revistei, sub formă de plată pentru reclame, de către Comerțul de Stat pentru Industria Alimentară (SME). Liguori a negat orice acuzație referitoare la finanțarea sa de către vreun partid, susținînd că în întreaga sa activitate a acordat prioritate totalei independențe a publicației. La Torino este în curs de desfășurare procesul unui alt jurnalist, acuzat că ar fi beneficiat de cadourile substanțiale și de călătoriile în străinătate oferite de companii de stat. Fostul ministru al justiției, socialistul Claudio Martelli, este în curs de cercetare, fiind acuzat că ar fi primit certificate de depunere, care făcuseră obiectul unui furt dintr-o bancă din Roma, în 1990.

Este bănuit de corupție și președintele companiei "Olivetti"

Lui Carlo da Benedetti i s-a emis un mandat de arestare la Roma, acuzat că a plătit milioane de lire ca mită, pentru obținerea de contracte avantajoase. Carlo da Benedetti a plătit o sumă în valoare de zece milioane de lire sterline partidelor, sub formă de comisioane guvernamentale.

Activiștii comuniști chinezi mîncau oameni

• se preferau dizidenți •

Scriitorul chinez Zheng Yi, închis după masacrul din piața Tiananmen și în prezent refugiat în Statele Unite, face noi dezvăluiri despre Revoluția culturală într-o carte apărută foarte recent. El povestește, conform celor scrise de revista "Time", cum mai mulți șefi locali din regiunea Guangxi ai Partidului Comunist Chinez au încurajat diverși activiști comuniști să-și ucidă adversarii și să mănînce din carnea lor în cadrul unor ceremonii publice. În 1968, 91 de membri de partid din Guangxi au fost excluși din partid, la ordinul expres al lui Ciu En Lai, pentru canibalism.

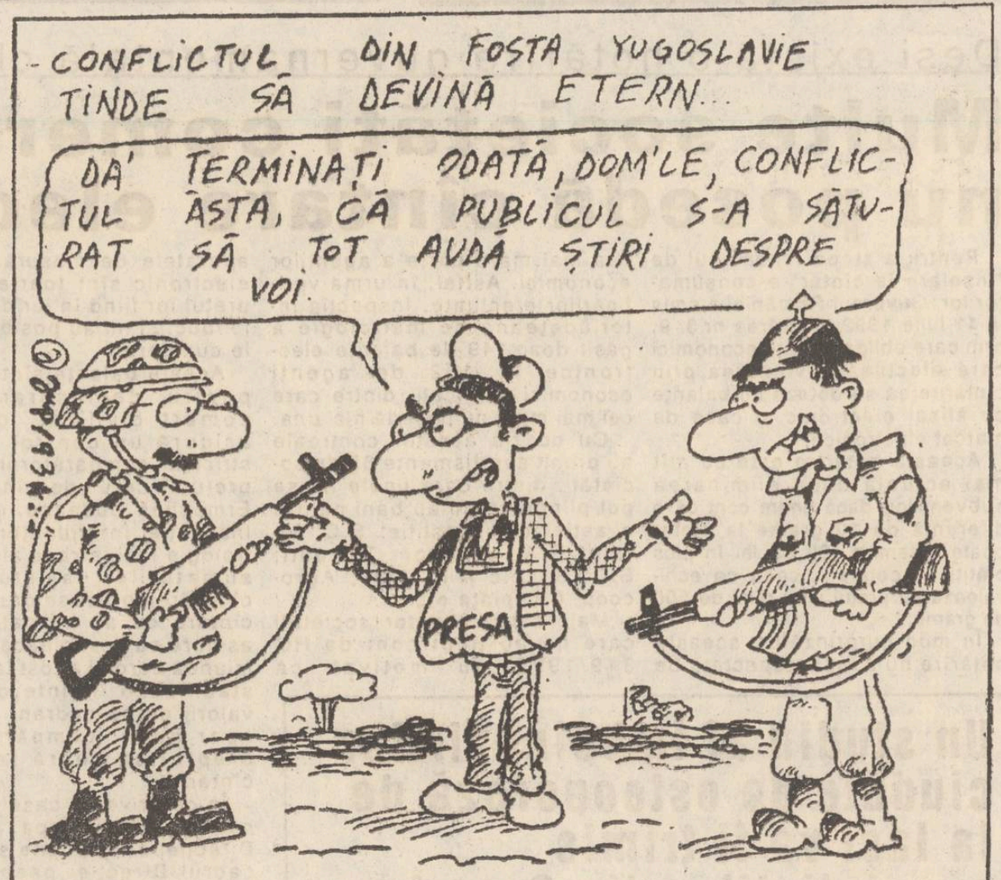

Ministrul rus de Externe, Andrei Kozîrev, a pornit-o prin Europa

El vrea să ajute la instalarea păcii în Bosnia

"Părțile beligerante din Bosnia-Hertegovina ar trebui să înțeleagă faptul următor: Comunitatea internațională ia în considerare luarea măsurilor celor mai severe, pentru a se pune capăt vărsărilor de sînge din această fostă republică iugoslavă", a afirmat, la Berlin, Andrei Kozîrev, Ministrul de Externe al Rusiei.

Andrei Kozîrev s-a pronunțat pentru unirea eforturilor internaționale în scopul aplicării planului de pace Vance-Owen. Andrei Kozîrev a precizat că președintele Eltîn sprijină acest plan și nu recunoaște rezultatele referendumului sîrbilor bosniaci. Andrei Kozîrev a propus ieri cîteva măsuri de urgență pentru Bosnia, în cazul în care planul de pace Vance-Owen eșuează: 1) încercuirea frontierei dintre Bosnia și Serbia; 2) aplicarea completă a sancțiunilor instituite de Organizația Națiunilor Unite; 3) formarea de zone de securitate în Bosnia-Hertegovina; 4) punerea în funcțiune a unui tribunal de război în fosta Iugoslavie, pentru a ancheta crimele comise de părțile beligerante.

Război cu Japonia nu se face

Așa cel puțin cred Statele Unite, care încearcă să se reapropie de partenerii economici niponi

Secretarul american al comerțului, Ron Brown, a afirmat, la Detroit, că țara sa este gata să adopte măsuri de retorsiune împotriva Japoniei, pentru a diminua enormul deficit înregistrat de Statele Unite în raporturile comerciale cu Japonia. "Ei (japonezii - n.r.) știu că un sector industrial care se consideră tratat de o manieră nedreaptă pe piața mondială poate trece la acțiune prin intermediul Departamentului Comerțului", a declarat Ron Brown în orașul care este un adevărat fief al constructorilor americani de automobile. "Ei știu că Departamentul Comerțului poate trece la acțiune din proprie inițiativă, ei cunosc armele și mijloacele de care dispunem", a continuat ministrul american.

Totodată, Ron Brown a menționat că o asemenea colaborare între industriași și guvern nu se va limita la sectorul construcțiilor de automobile. "Cred că relațiile noastre se extind și evoluează într-o manieră foarte pozitivă", a adăugat el.

Potrivit statisticilor oficiale, deficitul comercial al SUA în raporturile cu partenerul nipon s-a ridicat, în februarie, la 4,13 miliarde dolari. Pe ansamblul anului trecut, el a însumat aproape 50 miliarde dolari, ceea ce a reprezentat circa jumătate din deficitul comercial total al Statelor Unite. **(Rompres)**

Franța este acuzată de livrări de arme pentru Croația

Destinate inițial croaților, rachetele anti-tanc au ajuns tot pe mîna sîrbilor

Franța este acuzată de "implicare masivă" în aprovizionarea cu armament modern a forțelor croate care luptă împotriva forțelor sîrbe. Agenția France Presse relatează că în publicația "Voiska" a armatei iugoslave a apărut, vineri, un material în care se arată că forțele sîrbe din Krajina au descoperit recent un număr de 450 de rachete anti-tanc.

Descoperirea unei cantități atît de mari de rachete franceze "dovedește că Franța este masiv implicată în furnizarea de armament către Croația", în pofida embargoului internațional asupra livrărilor de arme în fosta Iugoslavie - evidențiază "Voiska", arătînd că toate aceste arme se găsesc acum în mîna forțelor sîrbe din Krajina. Este publicată și o fotografie a rachetei franceze - menționează AFP.

Monitorul internațional

• Ministrul israelian de externe, Shimon Peres, a sosit la New Delhi, pentru o vizită de două zile, prima vizită a unui șef al diplomației israeliene după stabilirea de relații diplomatice, în ianuarie 1992.

• Colonelul John Garang, șeful Armatei Populare de Eliberare a Sudanului (EPLA), a sosit la Abuja, în Nigeria, unde s-a alăturat delegației grupării sale la convorbirile de pace cu guvernul de la Khartoum.

• Președintele Uniunii Naționale pentru Independența Totală a Angolei (UNITA), Jonas Savimbi, a cerut un răgaz înainte de a răspunde "somației" ONU, care l-a invitat să semneze protocolul de acord cu guvernul de la Luanda.

• Nexhmije Hoxha, văduva fondatorului Albaniei comuniste, Enver Hoxha, a fost condamnată, în apel, la Tirana, "pentru delapidare de fonduri publice", la 11 ani închisoare, cu doi ani mai mult decît o condamnase în ianuarie un tribunal albanez.

• Luptele între facțiunile rivale continuau, luni, la Kabul, pentru a șasea zi consecutiv, în vreme ce demersurile pentru o încetare a focului permanentă între forțele guvernamentale și gruparea Hezb-I-Islami, a lui Gulbuddin Hekmatyar, erau în curs.

• Situația era, practic, normală, luni, la Lima și în principalele orașe ale țării, în pofida paralizării parțiale a transporturilor publice ca urmare a apelului la grevă "armată" de 72 de ore al organizației clandestine maoiste "Calea luminoasă".

Ca să locuiești în centrul Moscovei, ai nevoie de 1000 de dolari pe lună

Piața moscovită imobiliară este cuprinsă de nebunie: metrul pătrat locuibil este mai scump decît în capitalele occidentale. În schimb, calitatea locuințelor este de cele mai multe ori execrabilă. Pentru două camere să le zicem de abia locuibile, în zona centrală, trebuie să plătești 1000 de dolari pe lună. Un apartament cu trei camere într-unul din blocurile de pe vremea lui Stalin începe să fie licitat (pentru închiriere) de la suma minimă de 5000 de dolari. Drept urmare, moscoviții încep să se rărească: chiria lunară a unei garsoniere echivalează cu salariul unui medic pe un an și opt luni.

Această fotografie va rămîne doar în arhive. Din cei doi mediatori ONU în conflictul din Bosnia, David Owen și Cyrus Vance, ultimul s-a retras, abandonînd lupta.

Cît timp va mai rezista și David Owen? Se pare că sîrbii fac victime nu numai pe terenul de luptă, ci și în cancelariile diplomatice.

Guvernul Poloniei nu vrea să asculte de revendicările salariale ale Sindicatului "Solidaritatea"

Guvernul Poloniei și Sindicatul "Solidaritatea" au început negocieri privind revendicările salariale ale cadrelor medico-sanitare și ale cadrelor didactice aflate în grevă. În cazul unui eșec, "Solidaritatea" a amenințat cu declanșarea unei greve generale. Sindicatul "Solidaritatea" va cere reprezentanților săi în Parlament să înainteze o moțiune de cenzură împotriva guvernului, care este de părere că satisfacerea revendicărilor salariale va submina reformele economice. Liderii sindicatului "Solidaritatea" speră să se ajungă la un acord, iar Guvernul Poloniei să dea dovadă de flexibilitate.

Bulgaria a rămas săracă de cînd ONU a impus embargoul asupra Iugoslaviei

Ea a cerut despăgubiri pentru efortul pe care îl face

Guvernul bulgar a decis marți să solicite Consiliului de Securitate al ONU să dispună o ridicare parțială a interdicției cu privire la tranzitarea Iugoslaviei, permițînd bunurilor bulgărești să circule prin această regiune și pe Dunăre, informează agenția BTA, citată de Reuter. Sofia a anunțat că va cere compensații pentru pierderile suferite datorită aplicării embargoului asupra Iugoslaviei, în valoare de pînă la 3 miliarde dolari. Diplomații occidentali sînt de părere că Bulgaria, care are o graniță de 400 km. cu Serbia și Macedonia, este la fel de afectată de acest embargou ca și republicile iugoslave, cărora le este destinat. Principalele sale legături terestre cu Europa Occidentală trec prin Serbia, atît Bulgaria, cît și Serbia aflîndu-se pe rutele de transport care unesc Orientul Mijlociu cu Europa. **(Mediafax)**

Armata rusă nu vrea să plece din Lituania

• ofițerii n-au primit încă locuințe pentru repatriere •

În capitala Lituaniei, Vilnius, au fost reluate tratativele asupra retragerii forțelor rusești. Anul trecut, cele două părți au parafat un acord care prevedea ca retragerea trupelor să fie încheiată pînă la sfîrșitul lunii august 1993. Ambasadorul Rusiei la Vilnius a declarat însă că acordul nu va intra în vigoare, fiind de fapt o completare a unui tratat mai cuprinzător, propus de Federația Rusă, pe care cele două părți nu l-au semnat încă.

A fost suspendat procesul puciștilor ruși din august 1991

Procesul celor 12 oficiali ai fostei Uniuni Sovietice, acuzați de înaltă trădare în urma puciului din 1991, a fost amînat fără termen marți, după ce, timp de o lună, fusese suspendat din cauza îmbolnăvirii unuia dintre acuzați, informează Reuter. Cei 12 acuzați au contestat imparțialitatea tribunalului militar, alcătuit din 9 judecători foarte severi, amenințînd că vor refuza să coopereze cu aceștia.

Din băncile Albaniei poți fura maximum 1000 de dolari

O bandă compusă din 5 persoane mascate și înarmate a efectuat la Tirana primul hold-up în manieră occidentală din istoria țării. Gangsterii au intrat într-o bancă din capitala Albaniei, plecînd după ce și-au ispravit treaba cu "o sumă considerabilă în dolari". Suma exactă nu a fost dezvăluită pînă în prezent, dar la nivelul Albaniei - de cine alți să mai rîdem și noi - aceasta s-ar putea situa între 50 și 1 000 de dolari.

Egiptul a tăiat legăturile telefonice cu cinci țări musulmane

Președintele Egiptului, Hosni Mubarak, a ordonat impunerea de restricții asupra legăturilor telefonice și de telefax, cu cinci state musulmane: Sudan, Pakistan, Afganistan, Iran și Irak. Mubarak a declarat presei că serviciile de telecomunicație au fost instruite să intercepteze toate convorbirile telefonice spre acele țări, care sînt acuzate că oferă adăpost teroriștilor.

FRAROM IAȘI S.R.L. vă oferă

Magazinele FRAROM UNIVERSAL din Bd. Independenței 11-13 și Alexandru cel Bun bl. H6

✶ Aparatură electrotehnică: KANSAI, KAMASONIC, OSAKA, MAGTON

✶ pentru prima dată în Iași renumitele produse electrocasnice SEVERIN - Germany

- dublu radiocasetofon stereo
- radiocasetofon auto
- radoreceptoare
- casetofon cu căști
- boxe auto
- televizoare: CROWN GOLDSTAR
- prăjitor waffe
- grătar electric
- fritevsa
- prăjitor pîine
- fier de calcat
- storcător legume
- mixer
- rișniță cafea
- cafetieră
- uscător păr
- cască coafor
- mașină frizerie
- drot pentru păr
- aerotermă
- mini saună pt. ten

✶ COVOARE ȘI CARPETE IMPORT CHIȘINĂU ȘI UNGHENI

Magazinele noastre sînt deschise zilnic între orele 10 - 18.
☎ 112122, 112180 Vă așteptăm!

CAFEAUA DE DIMINEAȚĂ

Educaţia = substantiv comun pe cale de dispariţie

Un istoric celebru al medicinei, Karl Sudhuf, a demonstrat că fiecărei epoci istorice îi corespunde o maladie specifică: boala secolului. Omenirea a trăit lepra, ciuma, sifilisul, tuberculoza, cancerul, dar precum observă cu alt prilej Mircea Eliade, înaintea bolii există bolnavul. Şi cînd afirmă aceasta, e limpede că se gîndeşte şi la alte "boli" decît cele trupeşti. Căci, spune Eliade într-un articol vechi, din 1937, "este firesc ca anarhiei metafizice să-i corespundă o anarhie psihologică. Maladia înseamnă un element patogen, cu sindroame precise, aceleaşi pentru toţi pacienţii. Pacientul devine repede un caz şi pentru vindecarea lui medicina preventivă trebuie să facă apel la raţionalul rămas în iureşul anarhiei. Epoca noastră cunoaşte tehnici curative, cum e bunăoară psihanaliza". Asta era în 1937.

Astăzi, trăim o perioadă post-revoluţionară şi agresivă. A coborît peste noi un nor plumburiu din care a plouat libertatea, întunecînd lumina soarelui. Fiecare bolnav e revoltat de ceva, ameninţă, vorbeşte tare, aruncă invective, femeile devin isterice, oamenii se dedau la brutalităţi.

În recenta sa carte "Apel către lichele", Gabriel Liiceanu afirmă: "Caragiale este, într-adevăr, umbra care însoţeşte istoria noastră modernă, "umbră" în sensul în care folosea Jung acest cuvînt ca totalitate care persistă în adîncurile subiectului (fie el ins sau popor). Cu alte cuvinte, noi trăim în Caragiale chiar şi atunci cînd credem că am scăpat de el, el este conştiinţa negativului nostru intim, instalat temeinic şi nestiut în noi. A trăi sub semnul lui Caragiale înseamnă a refuza să te supui, ca popor, unui foarte dureros, dar salvator tratament analitic".

E un eufemism a ne considera doar sub steaua lui Caragiale. Eroii lui sînt licheluţe, mitocani, cum vreţi să le ziceţi, dar nu-s asasini, criminali, delapidatori, hoţi, violatori, sadici şi aşa mai departe. Şi totul pleacă de la acest substantiv comun doar în gramatică: educaţia. Abia acum am observat că acestui brav popor, pe lîngă multe altele, îi lipseşte şi educaţia. Or, aceasta nu se învaţă, se deprinde în decursul vremii. De aceea, nu putem spera decît în generaţiile care poartă acum pantalonii scurţi. Restul trebuie trecut prin clur şi dirmon.

E pe ducă generaţia sacrificată în al doilea război. Urmează "secta smecherilor", de la mister Silviu Brucan, politolog oficial, la poetul curţii Adrian Păunescu, adică milioane de "membri" dintre care puţini pot fi...spălaţi. Tineretul e atît de derutat, încît e în stare de cele mai oribile comportamente. Ziarele s-au plictisit de atîtea crime şi violuri. Dar în afară de cele care ajung celebre, cîte nu vin să ne otrăvească viaţa şi aşa destul de păcătoasă?

Citez din scrisoarea plină de năduf a unei profesoare pensionare:

"Un septuagenar din satul nostru, a cărui livadă a fost "batjocorită" de buldozerele CAP-ului, a decis să-şi refacă livada - visul lui de-o viaţă. A cumpărat 70 de copaci de la ferma pomicolă , a săpat 70 de gropi şi i-a plantat, fericit că va avea o livadă frumoasă din care să se îndulcească urmaşii. Dar în două nopţi consecutive, un grup de tineri din sat au scos toţi copăceii şi i-au aruncat peste gard. De ce au comis aşa ceva?

Doar din voluptatea de a distruge. Le stătea în gît ordinea pomilor din livada bătrînului. Bietul bătrîn s-a resemnat. Dar a doua zi de Paşti, în timp ce bătrînul mergea spre casă, pe marginea drumului cîţiva tineri cu chef au dat cu căruţa peste el, lăsîndu-l în neştire. Nici nu s-au sinchisit de bătrînul accidentat, şi-au continuat drumul chiuind. Neomenie", conchide doamna, "lipsă de respect pentru munca altuia, lipsă de educaţie". Faptul s-a întîmplat în satul Dărmăneşti, comuna Todireşti, judeţul Vaslui. Mai poate fi numit sat, în sensul bun al cuvîntului, aşezarea care a crescut astfel de tineri? În privinţa acestui comportament, satul nu se mai deosebeşte de oraş.

În drumul meu matinal spre a cumpăra lapte, mă întîlnesc cu şiruri de elevi, grăbind spre şcoală. În timp ce majorii, cu vocea în schimbare, trag pe furiş vreun fum de ţigară, cei mici se opresc cu ochii în turla bisericii pe lîngă care trec şi fac două, trei cruci curioase şi apoi pleacă mai departe, mai voioşi. Aceştia sînt mugurii livezii de mîine. Regretatul profesor Ştefan Bărsănescu era de părere că "educaţia religioasă mai e necesară şi pentru motive de ordin cultural. Nu putem lăsa pe seama copilului grija de a-şi aduna singur, la întîmplare, noţiuni ca Dumnezeu, viaţa viitoare, sensul lumii etc. Fără o educaţie religioasă, copilul, lăsat pradă influenţelor divergente ale culturii, ar rămîne dezorientat.

Educaţia religioasă se mai impune şi pentru o consideraţie filosofică. Creştinismul înseamnă cea mai înaltă treaptă a religiei, el conţine admirabile lecţii de morală şi filosofie asupra vieţii obşteşti..."

În recenta adunare a scriitorilor din Moldova, poetul Laurenţiu Ulici a declarat că sîntem un popor needucat. Ce fac scriitorii? Nu tac nimic, cel mult editează obscenităţi.

Asistînd apoi la constituirea asociaţiei ieşene a Ortodoxiei Române, s-a pus din nou problema lipsei de educaţie şi, implicit, întrebarea: ce face Biserica?

Mi-am amintit atunci că nimic nu-i nou sub soare. Prin deceniul IV, mitropolitul Irineu Mihălcescu al Moldovei scria:

"Cum n-a existat vreodată în vreun ogor grîu fără neghină, tot astfel n-a existat în omenire, după căderea în păcat a primului om, credinţă în Dumnezeu fără necredinţă. Niciodată însă această buruiană otrăvitoare de suflete n-a fost mai răspîndită, mai cultivată şi mai îngrijită de un mai mare număr de semeni de ai noştri ca în timpul de faţă...

Îmi dau bine seama că nu exagerez nimic cînd descriu în aceste culori negre viaţa religioasă şi morala contemporanilor noştri, pustiul care este în sufletul lor... Observarea nepărtinitoare a celor ce se petrec în jurul nostru în fiecare clipă şi punerea faţă în faţă a celor ce se înfăptuiesc în privinţa religioasă şi morală cu cele ce ar trebui să se făptuiască ne demonstrează ad oculos că realitatea este aşa de tristă şi dureroasă, cum am descris-o, că omenirea contemporană suferă greu de boala necredinţei...

Necredinţa religioasă aduce după sine imoralitatea şi cei mai mari filosofi şi moralişti, istorici şi sociologi sînt de acord că naţiunile sau societăţile în care domneşte necredinţa merg în chip fatal şi cu paşi grăbiţi spre ruină totală, spre pieire".

Aurel LEON

Istoria, aşa cum ne-a fost ea ascunsă

Bătălia de la "Cazemate"

Pentru apărarea ţării, încă din anul 1940 a început construirea a trei reţele de cazemate: prima pe litoralul Mării Negre, a doua pe linia Galaţi, Nămăloasa, Focşani, iar a treia pe aliniamentul Siret, Stolniceni-Prăjescu, Brăteşti, Boureni, Soci, Timişeşti din dreapta rîului Moldova, la est de Tg. Neamţ, localitatea Oglinzi pînă în apropiere de Borta Dracului de pe pîrîul Nemţişor din nord-estul Mănăstirii Neamţ. Cum arăta o cazemată? Satisfacem curiozitatea celor care doresc să vadă un prototip în care se afla un mic eghipaj de cîţiva ostaşi cu armament şi muniţii. Pereţii erau groşi de cca 1 m, din beton armat. Ca să strici una trebuia un vagon de proiectile trase de la distanţă sau cincizeci kg de dinamită pusă în interior. Era ancorată de tranşee pentru aprovizionare şi pentru evacuare în caz de nevoie. Pentru trageri exista o ambrazură sau două, precum şi alte orificii anume făcute, cu scopuri diverse.

În cazematele din nord-vestul Moldovei au luptat mai multe regimente. Le enunţăm de la stînga la dreapta, adică de la Borta Dracului spre Stolniceni: Regimentul 17 Vînători de Munte Cărbuna, Regimentul 2 Vînători de Munte Braşov, Regimentul 8 Vînători de Munte Cernăuţi, Regimentul 8 Graniceri Chişinău, Regimentul 15 Infanterie Războieni Piatra Neamţ, Regimentul 27 Infanterie Bacău, Regimentul 10 Infanterie Putna, Regimentul 11 Artilerie Focşani, Regimentul 16 Artilerie Bacău şi altele neştiute încă de noi la această dată. În spate erau rezervele marilor unităţi cum erau Divizia 1 V.M. Braşov, Divizia a VIII-a Infanterie Cernăuţi, Divizia a VI-a Infanterie Piatra Neamţ ş.a., aparţinînd de Armata a IV-a Română şi Armata a VI-a Germană. Pe linia întîi de luptă cu inamicul domina infanteristul român.

Instalarea forţelor noastre pe poziţii şi-n cazemate s-a făcut cu cîteva zile înainte de apariţia unităţilor Frontului 2 ucrainean. Mă iertaţi că nu utilizez termenul de "sovietici" deoarece pentru mine, ca autor de articol, echivalează cu "extratereştri". În fond, cine ne-a luat teritoriile de la est, cu aceia ne-am luptat, adică cu ucrainenii şi ruşii, printre care mai erau şi cîţiva asiatici. Cam pe la 25 martie, unităţile noastre erau în alarmă, deşi vîrfurile duşmane şi-au făcut simţită prezenţa în preajma Sfintelor Paşti care căzuseră în acel an exact pe 16,17,18 aprilie. Satele au fost evacuate spre Botoşani şi Dorohoi de către ocupant. De asemenea, şi-n linia noastră de front satele au fost evacuate spre Dealurile subcarpatice.

Nu avem spaţiu tipografic ca să descriem toate luptele. Menţionăm ca dată: bătălii violente au fost la 16-17 aprilie 1944, la 2, 5, 7, 9 şi 18 mai, precum şi la 19, 20, 21, 22 şi 23 august, orele 17,30, cînd Mareşalul Ion Antonescu n-a mai putut dispune de comanda Armatei Române. La data de 9 mai 1944, în zori de zi, regimentele Diviziei a VI-a au ocupat Sodomenii şi Vatra pentru o corecţie a liniei de front. Dar inamicul va contraataca şi unităţile noastre au revenit pe vechile poziţii şi aşa au rămas timp de cinci luni, cu toate că inamicul ataca mereu utilizînd şi tancurile. Pe linia cazematelor nu s-a putut pătrunde. Ne limităm să descriem luptele de la 19 la 23 august 1944. Timp de cinci zile, bombardamentele de artilerie şi de aviaţie nu s-au oprit nici un moment de ambele părţi. Răniţii grav şi cei căzuţi în aceste zile de iad n-au putut fi nici evacuaţi şi nici duşi la cimitirele din spatele liniei. O singură cazemată a fost ocupată de inamic. Ai noştri s-au repliat în apropiere. Luptele erau conduse de generalii Balaban, Gheorghiu ş.a. Pe 22 august, ai noştri au contraatacat. La Cazemata 33, un sergent din Regimentul 27 Inf. Bacău trăgea la puşca mitralieră cu mîna stîngă, pentru că avea o rană în sîngerare continuă. A murit acolo, pe malul Ripei Olarului şi a fost, după lupte, înmormîntat în tranşee, ca şi ceilalţi eroi. Retragerea de pe poziţii s-a făcut din ordin, în timp ce inamicul presa mereu. Ajunse din urmă, regimente întregi au fost luate în captivitate de unităţile ucraineano-ruse la Girov, Buhuşi, Frumoasa, Caşin şi-n altele din judeţele Piatra-Neamţ şi Bacău. Războiul nostru de apărare, în Campania din Răsărit precum şi în cea de Apus, n-a fost al Mareşalului şi nici al Regelui, ci al întregului popor român împotriva invadatorilor străini.

Prof. M. M. COJOCARU

Din scrisorile, telefoanele şi audienţele zilei

• Doamna Codău Aspazia, str. Rediu Tatar nr. 4, bloc 418, sc. A, etaj IV, ap. 22 - începe scrisoarea dumneaei cu mărturisirea că este cititoare zilnică a "Monitorului" şi ni se adresează în speranţa că poate primeşte un sfat, pentru că nu "ştie unde să apuce cu 2 copii minori şi bolnavi".

Întrucît stătea în gazdă, în anul 1990, necazurile au determinat-o să tot meargă în audienţă la Primărie, după care, în iunie 1991, a primit o garsonieră, cu acte în regulă. A pus-o la punct, a făcut curăţenie, investind, cum se întîmplă în asemenea situaţii, dar, la circa 7 luni, cînd poate se credea cea mai fericită mamă, a primit o citaţie de la Judecătorie din care a aflat că şi altcineva mai avea repartiţie pe aceeaşi garsonieră, iar acum şi-o revendică.

Interesîndu-ne, situaţia garsonierei este următoarea: spaţiul a fost destinat altei persoane - Grigore Camelia - care are încheiat contract cu R.A. "Locuinţa" la 16 aprilie 1991, în baza actului nr. 5123 din 19 octombrie 1990 al Primăriei. Între timp, Grigore Camelia n-a folosit utilităţile garsonierei, din varii motive ce nu prezintă interes pentru noi, dar, conştiincioasă, a achitat chiria la zi.

Petenta noastră a intrat în spaţiu în luna mai 1991, în baza contractului 10.784 din 28 august 1991, în care se specifică dreptul său din 1 mai 1991. Şi ea este cu chiria la zi.

Sesizată, Judecătoria Iaşi, prin sentinţa nr. 1928/1992, dispune, pe cale de ordonanţă prezidenţială, evacuarea necondiţionată a familiei Codău. Tribunalul Iaşi, prin decizia 579/1992, respinge cererea de evacuare.

Reinvestită, Judecătoria Iaşi, prin sentinţa 10.983 din 4.11.1992, constată că Grigore Camelia este titulara unui contract de închiriere încheiat anterior contractului întocmit de Codău Aspazia şi nefiind anulat primul - cel de-al doilea este nul de drept. În consecinţă, decide nulitatea contractului de închiriere al celei care a ocupat legal spaţiul, a făcut cheltuieli cu gospodărirea şi ordonă evacuarea şi plata cheltuielilor de judecată de către mama văduvă, cu 2 copii minori şi bolnavi.

Vis-a-vis de hotărîrea instanţei, pe care noi n-o punem în discuţie, Codău Aspazia spune lucruri care ar trebui ştiute şi de alţii. Ea este încă muncitoare la Agroindustrial Service S.A. şi stă destul de prost cu banii pentru ca să poarte procesele. Grigore Camelia este inginer la Avicola Iaşi, este singură, vrea garsonieră, dar în instanţă a fost doar o singură dată, a lucrat prin alţii. Are un frate inginer pe la Popricani, o soră pe la "Casa păcală", o soră într-o anumită funcţie tot importantă pe la Judecătorie ori Tribunal - ultima dirijîndu-i optimismul chiar de pe culoarele justiţiei...

De ce Grigore Camelia n-o fi intrat în spaţiul revendicat timp de 8 luni, cînd alţii visează şi ziua la o asemenea binefacere?

Cît priveşte petenta Codău Aspazia, se întreabă, ne întreabă şi vă întreabă: "Ce fac eu cu copiii, unde mă duc cu ei bolnavi, căci sînt singură, întreţinătoare, bolnavă şi eu; susţinerile mele confirmîndu-le cu acte doveditoare".

Instanţa a găsit vinovată pe Codău Aspazia. Oricît de mult respect am manifesta pentru omul în "robă", parcă nu ne putem abţine să nu-l întrebăm, tot ca om, ca împărţitor al dreptăţii: numai Codău Aspazia e vinovată pentru că, legal, a răspuns unei nevoi şi şi-a satisfăcut-o, pentru ea şi cei 2 copii; Grigore Camelia, care a lăsat în nelucrare un drept dobîndit, ducînd în eroare, prin dezinteres, victima (Codău A.) - nu e vinovată cu nimic?! Primăria, care trimite la R.A. "Locuinţa" două persoane cu interese diferite, pentru acelaşi spaţiu, nu-i vinovată că nu ştie să-şi facă "bifările" în evidenţe? R.A. "Locuinţa", care încheie contracte succesive, la intervale relativ scurte, pentru aceeaşi locuinţă cu doi parteneri de locaţie diferiţi, dar lucrează în haos, fără evidenţe precise, poate fi absolvită de răspundere?

Cărei instituţii de apărare a drepturilor omului trebuie să se adreseze petenta Codău Aspazia, noi nu ştim a-i spune. Durerea ei este prea mare, iar banii prea puţini pentru a ţine piept nedreptăţilor.

Totuşi, speranţă şi curaj, doamnă Aspazia. Mai reveniţi pe la "Monitorul" să reflectăm împreună.

• Doamna Manoilă Adriana - str. Oancea nr. 24, bloc 352, sc. A, etj. IV, ap. 19: "De aproximativ 6 ani funcţionez ca vînzător cu gestiune într-un chioşc lîngă magazinul fierărie-chimicale - Piaţa "Chirilă". În urma licitaţiei din 1990, am încheiat contract de locaţie a gestiunii cu numărul 5800 din 1 septembrie 1990, act adiţional 4778/1 septembrie 1992, cu S.C. Metalo-Chimice. Din septembrie 1992, conform hotărîrii judecătoreşti nr. 2401, am devenit S.C. "Mady" S.R.L.

De aproximativ 3-4 luni, vin doi indivizi, în jur de 25-30 de ani, care îmi spun că sînt feciorii lui Chirilă, îmi cer 50.000 lei pe lună, reprezentînd taxă terenului de 10-15 metri pătraţi pe care îi ocup. Precizez că nu am încheiat nici un alt contract în afară de cel cu Metalo-Chimice, căruia îi plătesc cheltuielile, plus cele de beneficiu, lunar.

Vă rog să-mi răspundeţi cît puteţi de repede: s-au eliberat acte de proprietate de către Primăria Iaşului pentru construcţiile şi terenurile de pe domeniul public? Dacă da, atunci merg şi eu la Primărie să cer chirie pentru terenul unde am avut casă, lîngă Autogara Iaşi, str. Beciu nr. 4, pentru 267 mp".

Sperăm că Primăria municipiului a fost pe recepţie. Vrem să-i răspundem cititoarei noastre.

• Asociaţia de locatari, bloc Sărărie nr. 6, prin preşedintele său, domnul Şifer Mauriciu, şi Florea Costache, administrator, se interesează dacă U.J.C.M. Iaşi, proprietarul imobilului, are dreptul la vînzarea locuinţelor, să înstrăineze şi părţile de folosinţă comună a blocului: spălătorie, uscătorie, camere pentru depozitare cărucioare pentru copii, camera vanelor, precum şi spaţiul pentru biroul asociaţiei care înainte era folosit de securitate, iar, prin construcţie, a fost spaţiul destinat folosirii lui de către copii.

În situaţia în care U.J.C.M. este proprietarul de drept al construcţiei în întregimea sa, deci inclusiv părţile comune, le poate înstrăina. De altfel, la întocmirea actelor de vînzare, juriştii care îşi dau vize de legalitate veghează să se înstrăineze numai ceea ce efectiv aparţine... vînzătorului.

Domnul Florin Iftimie: incitaţi de adăugătorul mesajului dumneavoastră către maestrul Aurel Leon, fiind vorba de o scrisoare la vedere, ne-am îngăduit impolitereea de a-i parcurge rîndurile. Ca cititori neutri, îndrăznim a vă spune: cînd textul dumneavoastră foloseşte gramatica domnului prim-ministru Văcăroiu (a se vedea articolul "Din gîndirea creatoare a domnului Nicolae Văcăroiu" de la rubrica "Strict autentic" din Magazin-Expres nr. 144), aceeaşi ortografie de la "Monitorul" pe care îl incriminaţi, ne gîndim că nimerit ar fi fost ca înainte de a vorbi despre chelia noastră să vă fi asigurat că aveţi o pogoabă capilară ireproşabilă.

Aşa însă...

Cît priveşte fondul problemei, îl aşteptăm pe maestru să se explice, dacă va găsi necesar şi... oportun.

• Brai Constantin şi Sandu Aurel din Mădirjac: acuzînd de falsuri în documente oficiale autorităţile locale, aţi depus dosarele la Procuratura Iaşi, cu numărul 5679 şi 5681 din aprilie 1992. A trecut deci anul. Aţi revenit la Procuratura Generală cu recomandata 24 din 11.12.1992 cu confirmare de primire la 14.12.1992.

Întîrzierea răspunsului credem că este legată de fosta conducere a Procuraturii. De aceea a fost necesară şi s-a produs schimbarea la vîrf.

Sperăm ca, în puţin timp, chiar dacă există o anumită prietenie cu primarul Iordache, cineva care are în evidenţă dosarele respective, să vă răspundă. Stabilirea falsului nu înseamnă instrumentări prea sofisticate.

Cu toate că a trecut anul, noi mai sperăm că vi se va răspunde. Se culeg argumentele. Pînă se mai şi redactează...

Ion I. OPREA

Genocidul învăţămîntului înseamnă genocidul societăţii

Scrisoare către părinţi

Am primit reproşuri că nu scriu articolele publicate mai pe înţelesul tuturor, fapt ce ar contribui mai mult la schimbări în bine, în special în această perioadă de tranziţie. Cît îmi permite spaţiul, mi-am propus să abordez un subiect, ce de la început vă rog să-l citiţi, recitiţi, poate chiar cu copiii dumneavoastră, şi să vă gîndiţi profund la pasul nostru în anul 2000. Un profesor, ce predă o disciplină cu două ore săptămînal (am ales media), are o normă anuală la o clasă de 68 de ore. Împărţite la 30 de elevi dintr-o clasă, rezultă o verificare a 2 elevi pe oră şi la 5 săptămîni 3, pentru ca fiecare să fie o dată pe an notat. Corect, stimaţi părinţi? Într-un an şcolar, copilul dumneavoastră ar trebui să primească deci o notă la o verificare orală, calitativă.

Un profesor are însă norma săptămînală, prin "grija" liderilor sindicatelor "productive", de 18 ore, deci 9 clase. Printr-un calcul simplu, rezultă că un profesor are în grijă 270 de elevi. Deci, nu este mult. Ba chiar am putea "mulţumi" legiuitorilor de "grija" acordată învăţămîntului, pe care, deliberat, vor să-l distrugă. Şi nu distrug de fapt învăţămîntul ci societatea românească. Ce fel de "români" îşi propun o astfel de strategie? Orice părinte cunoaşte că dacă se ocupă de un singur copil, să zicem într-o oră, nu reuşeşte mai nimic. La ce obligăm educatorul, stimaţi părinţi? Elevul nu este o piesă pe care o execuţi la strung după proiect şi după reglajul maşinii.

Renascentiştii şi-au propus şi au reuşit formarea unui om nou (au dat valori titanice), dar nu de tip ceauşist (robotizat). Fiecare elev trebuie să-şi croiască propria-i personalitate şi aceasta necesită gîndire, proiectare, trudă, răbdare şi înţelegere din partea dascălului. Ne protejează - anual, care punem un învăţămînt de elită? Este bine, dar sigur cădem într-o plasă din care nici Cel de Sus nu ne mai poate scoate. Cîţi elevi supradotaţi avem într-o şcoală? Vă las să încercaţi răspunsul dacă înţelegeţi ce înseamnă copil supradotat. Dar mă întreb ce facem cu elevii foarte buni şi buni, care reprezintă o mare parte, şi pe care societatea secolului XXI trebuie să se bazeze, căci un popor fără cultură generală este sortit robirii. Ba mai mult, condiţiile ce ni se impun obligă dascălul să se ocupe de elevii supradotaţi (fiecare dascăl trebuie să aibă rezultate cel puţin naţionale). Deci, profesorul şi elevul(?). Şi avem anual un număr de absolvenţi supradotaţi, care urmează o facultate cu ochii peste graniţă (blestem) că de aici... cine le asigură locul cuvenit în ierarhia valorică? Patronul cu liceul făcut în cinstea Congresului al XII-lea al P.C.R.? Rămîn în ţară cei care nu înţeleg că profesorul cu normă la 9 clase, cu cîte 30 elevi în clasă, cu două ore săptămînal, în 34 de săptămîni, trebuie să îndrume şi să verifice oral şi scris cei 270 de elevi, ce trebuie să primească cel puţin două note trimestrial. Mai concret: 270 înmulţit cu 2 (note), înmulţit cu 3 (trimestre), rezultă 1620 verificări (810 oral plus 810 lucrări scrise). Dacă mai adăugăm şi tezele, să admitem la două clase, rezultă 30 (elevi) înmulţit cu 2 (clase), înmulţit cu 3 (trimestre), 180. Deci, numai lucrări scrise 990, şi dacă admitem doar două pagini de lucrare (!), obţinem 1980 de pagini de corectat. Şi apoi... Cîte alte obligaţii! Un educator care realizează numai ce-am menţionat, nu este dascăl. Nu-i întreb pe bieţii elevi, şi aşa cu copilăria distrusă, ci pe unii părinţi, cîte cărţi citesc (nu corectează) - anual, care însumează aproape 2000 de pagini? Cîţi îşi educă odraslele după sfaturile şcolii? Cîţi răspund pozitiv la aceste sfaturi? Poate greşesc, dar dacă liderii de sindicate trag tot felul de scenarii pentru salarii ce nu reflectă munca pentru societate, măcar dumneavoastră, stimaţi părinţi, înţelegeţi că educatorul trudeşte zi şi noapte pentru reuşita copiilor dumneavoastră şi, implicit, pentru pensia dumneavoastră, care ştiţi ce înseamnă şi pe care aceşti copii trebuie să v-o asigure. Aşa că, aveţi mai multă grijă de dascăli, în a le asigura liniştea zilelor, că şi ei stau la rînd pentru pîine şi lapte, în mod civilizat (nu ca anumite segmente sociale) şi tare mă tem de o răzbunare involuntară pe care nimeni din învăţămînt n-o doreşte. Am auzit de tot felul de mitinguri şi demonstraţii, dar nu am auzit de un miting al părinţilor pentru repunerea slujitorilor şcolii în drepturile ce li se cuvin, pentru a le da posibilitatea asigurării unui viitor demn acestui popor. Din contră, am auzit de contestări ale unor dascăli foarte buni (unii fiind chiar marginalizaţi, după vechile metode). Păcat, dacă ne îndreptăm spre epoca lui "tătucu", care ne impunea să formăm un popor mut (trebuia să dăm în fiecare oră lucrări scrise elevilor, să le "corectăm" şi să le dăm rezultatele în aceeaşi oră). Asta înseamnă că vom asista încă mulţi ani (sper nu la infinit), la acte de defincvenţă, pentru că, dacă nu ştii măcar ce ar trebui să ştii, ce poţi face altceva? Genocidul învăţămîntului, cu bătaie lungă, înseamnă genocidul societăţii noastre. "Nu ne duce pre noi în ispită," ci ne izbăveşte de ce-i rău. Amin!" încheie rugăciunea.

prof. Constantin POTOP

ultimul vagon poştal

Scrisoare deschisă către Direcţia Sanitară

Plecînd din aceeaşi familie a Clinicii II Medicală - Gastroenterologică - fără voia mea - consider că sînt îndreptăţită să scriu aceste rînduri.

Privind prin filtrul anilor, constat că această clinică a devenit parcă o şcoală de cadre: rector, director al Direcţiei Sanitare, director adjunct, director de spital etc.

Mă adresez colegilor din Direcţia Sanitară, căci acestora le revine în special sarcina rezolvării multor probleme dificile de asistenţă medicală.

Împletind entuziasmul tinereţii cu competenţa profesională în lupta împotriva răului, să vegheze la respectarea jurămîntului lui Hipocrate, pentru ca oamenii în alb să merite cu prisosinţă simbolul culorii albe.

Martori - poate fără să ştie - ai unor seisme profesionale, ale căror victime au fost colegii, sacrificînd uneori pe cei dragi pentru atingerea scopului, îi rog înainte de a construi indiferent ce, indiferent la indicaţia cui, să nu demoleze oamenii.

De asemeni, îi rog să aibă grijă prioritar de trei reţele: oncologie, diabetologie (care sigur va merge excelent) şi geriatrie - bătrînii - aceşti oameni parcă ai nimănui.

Într-o lume contorsionată, în care dorinţa de putere, de înavuţire cu orice preţ, medicului - cel mai răspîndit medicament - îi revine rolul reîntronării omeniei într-o lume bolnavă de neomenie.

Aş da un exemplu pozitiv în acest sens, pe merituosul conf.dr. George Pandele, care înainte de a promova o treaptă superioară, a privit cu tristă aducere aminte la nedreptăţile făcute în special cu prof.dr. I. Lungu, care, deşi promovase toate concursurile, confirmarea nu i-a venit niciodată.

În calitate de apropiată colaboratoare a prof. dr. I. Lungu, am împărtăşit deseori durerile pricinuite de neomenie.

Conf.dr. George Pandele a propus în consiliul U.M.F. acordarea titlului de profesor post-mortem şi această reparaţie a avut loc.

Un gest care spune mai mult decît toate vorbele. Un gest care merită a fi dat de exemplu celor tineri, chiar şi unor vîrstnici care şi-au cam pierdut verticalitatea.

Dr. Agripina Boingeanu

Bravos, Televiziune... Halal să-ţi fie!

Se pare că TVR a început să intre pe făgaşul cel bun şi potrivit într-un stat de drept. Cînd spun aceasta, doresc să mă refer la cele două emisiuni de pe 13 mai cînd au fost trimise două "ghiulele" cu destinaţie precisă: GUVERNUL ROMÂNIEI.

Astfel, în emisiunea de pe programul II "Studioul incomod", redactorul anchetează, de la vînzătorii unor magazine alimentare şi pîine pînă la directorul pe Capitală, "povestea" ajutoarelor donate de Guvernul italian poporului român constînd, printre altele, şi în mari cantităţi de ulei, zahăr etc. Incisiv, redactorul insistă pe faptul că, dacă e donaţie, de ce se vînd aceste articole? Pînă la urmă, se ajunge, din treaptă în treaptă, la cel ce-a dispus această aberantă măsură: GUVERNUL!

Cea de-a doua emisiune (păcat c-a fost la o oră cam tîrzie), intitulată "În prim plan", a avut ca temă "Cum se importă în România tehnologie românească", a reprezentat finalul a două episoade anterioare. Printre invitaţii din studio se afla şi comisarul Gărzii Financiare, care a anchetat timp îndelungat cazul în speţă. În final, la întrebarea redactorului TVR, comisarul spune cum a fost chemat la Guvern, unde, la o cafea, i s-a cerut, nici mai mult nici mai puţin decît "s-o lese mai moale" că... va fi ajutat etc, etc... Şi acum bomba! Întrebat de redactor cu cine a băut cafeaua, comisarul răspunde sec: Dl. Viorel Hrebenciuc, secretarul general al Guvernului (fost prefect de Bacău, fost şef al campaniei electorale a preşedintelui I. Iliescu la ultimele alegeri). Oare nu există nici o legătură între funcţiile deţinute mai sus de dl. Viorel Hrebenciuc şi cele 1 milion şi jumătate de voturi anulate la acele alegeri, precum şi tentativa traficului de influenţă exercitată asupra comisarului Gărzii financiare?

T.V.R. - bravos, bravos, bravos! Cinste unor redactori şi curaj în continuare!

Marian Fulger

SPORT SPORT

Sport Fan-Club, ediția a XIV-a

Handbalul ieșean: vechea și noua gardă

• începînd de joi, marele examen al promovării pentru Poli Mecon: turneul de baraj de la Bistrița •

Luni, 17 mai, la Piscina Moldova s-a desfășurat o nouă întîlnire a membrilor Sport Fan-Clubului Iași. Așa cum s-a anunțat, invitații ediției au fost reprezentanți ai lumii handbalului ieșean: prof. E. Cercel, P. Cercel, T. Dăian, C. Bădulescu, D. Olteanu, D. Popovici, Fl. Popovici, M. Cosoi, V. Petruț - Nedelcu, M. Dîscă - Ivan, ing. C. Petrescu, C. Alexe (reprezentînd IASITEX), precum și tinerele jucătoare de la Liceul cu Program Sportiv: L. Munteanu, L. Lău, M. Carp, D. Ailenei, R. Guraliuc.

Prima parte a fost rezervată prezentării unui scurt istoric al handbalului la Iași, amintindu-se despre formarea primelor echipe, primul curs de arbitri (ambele - 1953), farmecul jocului în 11 și motivele dispariției acestuia, prin înlocuirea cu cel în 7 jucători. Au susținut această primă parte cei mai îndreptățiți să o facă, adică vechea gardă, care nu se predă, ci... predă: prof. E. Cercel, P. Cercel și T. Dăian. Colegul M. Ungureanu a dat apoi cuvîntul celor care au prezentat, după expresia sa, "schimbul de după-amiază, nu de mîine". D-na Popovici a subliniat tinerețea lotului de junioare 1, care va avea cu totul alt obiectiv în viitorul campionat, faptul că două jucătoare (Munteanu și Ionescu) sînt componente de bază ale lotului național, precum și promisiunile neonorate încă ale Inspectoratului Școlar Județean legate de baza materială, la mutarea de la Liceul M.Eminescu în noul sediu. Prof. D. Olteanu s-a mîndrit pe bună dreptate cu echipa sa, care, după ce a terminat seria cu 10 puncte avans, va participa la turneul final de la Craiova. Turneul trebuia să aibă loc la Iași dar a fost mutat cu 10 zile în urmă. Suportăm, probabil, consecințele unor promisiuni neonorate de alții, mai exact de fostul președinte al federației. Oricum, domnia-sa a promis o medalie, poate cea de aur. Prof. Fl. Popovici a anunțat reluarea campionatelor liceelor pe municipiu care va rezolva mai bine problema selecției pentru L.P.S., iar dl. Alexa, referindu-se la IASITEX, a subliniat că se preconizează remanierea lotului, reluarea pregătirilor se va face pe 16 iunie, iar antrenor va fi în continuare prof. Iulian Hatură. Doi antrenori cu vechi state de serviciu, prof. C. Bădulescu și M. Cosoi, au expus cîteva dintre motivele care au dus la ruptura lor de echipele Poli Mecon și IASITEX, dar nu au "transpirat" nimic referitor la posibile contracte de perspectivă. Din răspunsurile d-lui Bădulescu, am reținut două aspecte ce par de importanță majoră: necesitatea stimulării celor care formează jucători de mare valoare (caz concret prof. Olteanu) și faptul că puterea unui club este dată, în primul rînd, de puterea financiară. În final, purtătoarea de cuvînt a tinerei generații, Loredana Munteanu, a exprimat convingerea tuturor colegilor într-o comportare bună la turneul final al liceelor sportive și în viitorul campionat divizionar. Luni, 24 mai, sînt așteptați, cu rezultate bune, sperăm, antrenorii, conducătorii și componenții echipei Poli Mecon.

Important: Joi, 20 mai, ora 5,00 a.m. are loc plecarea din fața Sălii Polivalente a suporterilor care vor să însoțească echipa ieșeană Poli Mecon la turneul de baraj pentru promovare în divizia A, de la Bistrița. Se fac eforturi pentru ca transportul și cazarea să fie gratuite. La turneu vor lupta pentru două locuri sub soarele diviziei A: Mecanica Timiș Lugoj, Arctic Găești, Mecanica Oradea și Poli Mecon Iași.

George ANGHEL

Astăzi, zi plină în fotbalul european

• finala Cupei UEFA și trei partide în preliminariile C.M. •

În această seară, la Torino se va desfășura returul finalei Cupei UEFA la fotbal, între echipa italiană Juventus și germanii Borussiei Dortmund. Meciul va începe la ora 21,15 (ora Bucureștiului) și va fi condus de arbitrul olandez John Blankenstein. Iată formațiile probabile: Juventus: Peruzzi - Carrera, Kohler, Julio Cesar, De Marchi - D. Baggio, Marocchi, Di Canio, R. Baggio - Moller, Vialli. Borussia: Klos - Reinhardt, Frank, Schmidt, Grauer - Lusch, Reuter, Zorc, M. Rummenigge - Chapuisat, Poschner. După cum bine se știe, în tur italienii au învins cu 3-1 prin golurile realizate de D. Baggio și R. Baggio (două), respectiv M. Rummenigge.

Tot astăzi se dispută trei partide contînd pentru preliminariile C.M. de fotbal. În grupa I, la Tallin, selecționata Estoniei primește vizita celei scoțiene. Înaintea acestei partide, care va aduce probabil încă două puncte în contul "cimpoierilor", clasamentul grupei se prezintă astfel: 1. Elveția - 12 p.; 2. Italia - 10 p.; 3. Portugalia - 6 p.; 4. Scoția - 4 p.; 5. Malta - 3 p.; 6. Estonia - 1 p. În grupa a II-a, un meci fără pretenții San Marino - Polonia. Rămîne însă de văzut cum se vor descurca polonezii, ținînd cont de faptul că în urmă cu doar trei săptămîni, pe propriul teren, a învins San Marino cu doar 1-0 printr-un gol marcat... cu mîna. Clasamentul grupei: 1. Norvegia - 9 p.; 2. Anglia - 8 p.; 3. Olanda - 8 p.; 4. Polonia - 5 p.; 5. Turcia - 3 p.; 6. San Marino - 1 p.

În fine, cea mai interesantă partidă a serii are loc la Stockholm: față în față se vor afla Suedia și Austria, două dintre protagonistele grupei a VI-a. Specialiștii, în marea lor majoritate, merg pe mîna nordicilor în duelul Brolin-Polster, dar... niciodată nu se știe de unde iese surpriza! În clasament: 1. Franța - 10 p.; 2. Bulgaria - 9 p.; 3. Suedia - 6 p.; 4. Austria - 4 p.; 5. Finlanda - 2 p.; 6. Israel - 1 p.

Ion C. TEODOR

Dacă Juve cîștigă, un german va fi fericit: ANDY MÖLLER.

Fotbaliștii brazilieni dansează pe teren

• cea mai nouă invenție: "dansul telefonului"

Nu de mult, o telegramă France Presse informa că Federația braziliană de fotbal a indicat într-o decizie a sa ca arbitrii să pedepsească orice gest nelalocul lui pe care îl fac jucătorii după înscrierea unui gol manifestîndu-și bucuria. Pentru cei ce cunosc mai puțin fotbalul din Țara Cafelei, hotărîrea ar putea părea bizară. Și totuși...

Totuși, majoritatea specialiștilor consultați au fost de părere că hotărîrea este bună și dacă ea nu ar fi fost luată fotbalul ar fi putut degenera într-un spectacol de... balet. În fond, despre ce este vorba?

În Brazilia a devenit o modă ca manifestarea bucuriei după înscrierea unui gol să se transforme în spectacol coregrafic la care ia parte întreaga echipă. Deja celebra "Lambadă" executată cu fanionul de la colțul terenului e demodată. Jucătorii lui Corinthians Sao Paolo au inventat "dansul cangurului", care se execută de către toți cei 11 jucători prin țopăituri ritmate efectuate în linie dreaptă! Fotbaliștii lui Flamengo s-au gîndit că n-ar strica dacă fiecare gol ar fi urmat de un autentic French Can-Can, îmbogățit cu elemente de Samba. "Mersul raculuí" este un spectacol oferit în exclusivitate de Uniao Sao Joao: după înscrierea unui punct, jucătorii se aliniază conștiincios ca pentru o coadă la lapte și încep să se miște cu spatele, precum racii. Cea mai nouă invenție au "brevetat-o" fotbaliștii lui Fluminense și se numește "dansul telefonului": cel care marchează un gol se îndreaptă apoi spre una din tribune și mimează o convorbire telefonică în pași de dans! Desigur că pentru spectatori aceste momente sînt uneori mai savuroase chiar decît înscrierea golurilor. Dar Federației nu-i plac aceste manifestări, întrucît riscă să trimită la următorul campionat de fotbal o... formație de dansuri populare. Drept pentru care a luat măsura mai sus enunțată.

I.C.T.

Prin fax de la Paris

Roland Garros '93 la fața locului (IV)

• Doriți și alte amănunte?

Cu mai puțin de o săptămînă înaintea începerii turneului parizian, se știe deja aproape totul despre această uriașă competiție. Se știe, spre exemplu, că numărul biletelor pentru cele două săptămîni va fi de circa 330 mii, rețeta așteptată de organizatori fiind în jur de 250 de milioane de franci (anul trecut ea a fost de 235 milioane). Se cunosc premiile în bani pe care le vor primi învingătorii (2.929.000 în întrecerea masculină, 2.700.000 în cea feminină), punctele ATP ce vor fi acordate, orele precise de desfășurare a partidelor. Mai rămîne de aflat o nimica toată: cine vor fi, de fapt, laureații?

• Acestea sînt trofeele

Cupele care îi recompensează pe învingători poartă nume de rezonanță pentru tenisul francez și internațional: Cupa Mușchetarilor (simplu masculin), Cupa Suzanne Lenglen (simplu feminin), Cupa Jacques Brugnon (dublu masculin), Simone Mathieu (dublu feminin) și Marcel Bernard (dublu mixt). Toate aceste trofee sînt din argint masiv și, lesne de înțeles, sînt transmisibile. Cei care le-au cîștigat păstrează ca amintire o copie, de asemenea din argint masiv, a originalului. Numele învingătorilor din probele de simplu sînt gravate pe o placă de marmură albă, plăci așezate pe coronamentul exterior al terenului central. (Iată ce spune în legătură cu aceste plăci Yannick Noah, ultimul jucător francez învingător la R.G., în urmă cu exact 10 ani: "E o idee excelentă. Cînd noi nu vom mai fi, numele noastre vor rămîne acolo: un semn că nu am trecut degeaba prin lume...")

Pentru prima oară în acest an, ceremonia decernării trofeelor nu va mai avea loc în tribuna oficială, ci pe teren, așa cum se procedează la toate turneele din circuitul ATP.

• Foarte pe scurt, despre favoriți

Jim Courier, SUA, 22 de ani, 2 ATP. Învingător în ultimele două ediții, jucător redutabil pe zgură. Va încerca să se apropie de recordul de patru victorii consecutive, deținut de Borg. Nici un alt jucător nu a realizat trei victorii la rînd! Șanse: 8,5 %.

Andre Agassi, SUA, 23 ani, 7 ATP. O mare încredere în sine după ce a reușit anul trecut la Wimbledon prima sa victorie într-un turneu de Mare Slem. Anul trecut a fost învins în semifinale de Courier. Șanse 7,5 %.

Stefan Edberg, Suedia, 27 ani, 3 ATP. Nu a cîștigat niciodată la Paris, poate și datorită unei lipse de regularitate în jocul de pe fundul terenului. Anul trecut a fost eliminat în turul 3 de Andrei Cerkasov. Șanse: 6,5 %.

Andrei Medvedev, Ucraina, 18 ani, 11 ATP. Un jucător aflat în plină ascensiune, respectat și apreciat pentru calitățile sale de toți jucătorii din circuitul profesionist. Se așteaptă de la el o mare surpriză în acest an. Specialiștii îi găsesc un singur defect - lipsa de experiență. Șanse: 6 %.

Pe tabloul masculin mai sînt creditați cu șanse de victorie Michael Chang (6 %), Boris Becker (5,5 %), Pete Sampras (4 %), Ivan Lendl (3,5 %) ș.a.m.d.

Steffi Graf, Germania, 23 ani, 2 WTA. Finalista de anul trecut, Steffi pornește anul acesta ca mare favorită pentru un nou titlu, după alte două victorii și trei finale pierdute. Șanse: 15 %.

Arantxa Sanchez, Spania, 21 ani, 3 WTA. Întotdeauna redutabilă pe zgură, datorită spiritului de combativitate și a unui excelent joc de picioare. Reeditarea victoriei din '89 (finală cu Graf) nu este exclusă. Șanse: 15 %.

Gabriela Sabatini, Argentina, 23 ani, 5 WTA. Luptătoare prin excelență, Gabriela speră să poată disputa în acest an, pentru prima oară, o finală la Roland Garros. Șanse: 12 %.

Jennifer Capriati, SUA, 17 ani, 6 WTA. Specialiștii sînt unanimi în a considera că viitorul tenisului feminin îi aparține. Rămîne de așteptat doar ziua marelui succes. Șanse: 8,5 %.

Cum tenisul feminin este mult mai puțin echilibrat decît cel masculin, este aproape singur că una din aceste patru jucătoare va repurta victoria, chiar dacă la bursa șanselor mai sînt cotate Mary Joe Fernandez (8 %), Jana Novotna (5,5 %) sau Mary Pierce (3,5 %).

• Consultînd horoscopul

De doi ani, turneul parizian se desfășoară sub semnul leului (Jim Courier) și al... săgetătoarei (Monica Seles). Deși ne vom afla în plină zodie a gemenilor, este puțin probabil ca un reprezentat al acestei zodii să se impună. Iată însă lista sportivilor care își vor serba ziua de naștere în timpul turneului: Cathy Tanvier (28 de ani pe 28 mai), Andrea Strnadova (23 de ani în aceeași zi), Emilio Sanchez (28 de ani pe 29 mai), Olivier Delaitre (26 de ani pe 1 iunie) și David Wheaton (21 de ani pe 8 iunie).

Eugen FLORESCU

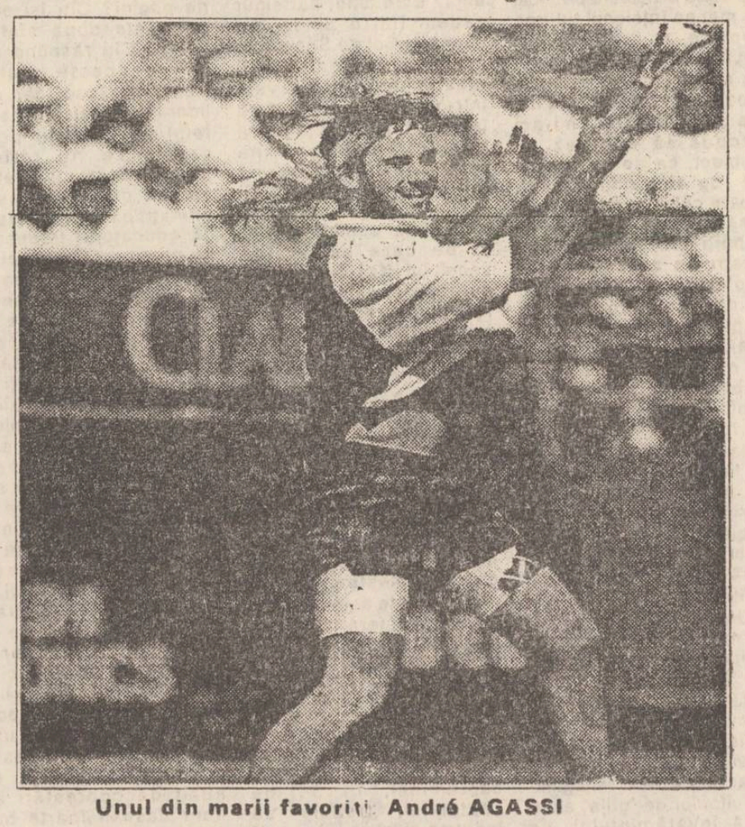

Unul din marii favoriți: André AGASSI

Majestatea sa Charles - prinț de Wales.

"Regatul meu pentru un... tampon"

Textul cu acest titlu s-a vîndut în Trafalgar Square și în orice cîrciumioară de cartier. Cei mai "indiferenți" l-au receptat prin fax. Ziarul "Irish Times" l-a publicat integral. Rezultatul a fost dublarea vînzărilor în Marea Britanie. Altă publicație - Daily Sports - l-a publicat de două ori. La originea publicării acestui material se află un dialog telefonic între prințul Charles și Camilla Parker Bowles, amanta sa de peste 20 de ani. Vă vom prezenta doar cîteva fragmente din foarte interesantul dialog.

El: "Ar trebui să ajung să trăiesc în pantalonii tăi, sau ceva de genul acesta".

Ea: "Adică ai vrea să te transformi într-o pereche de chiloței?"

El: "Sau într-un Tampax."

Ea: "Ce prostie! Dar recunosc că e o idee minunată..."

Este oare constituțional adulterul regal? Libidoul ilegitim al moștenitorului tronului este compatibil cu viitorul său rol? La toate aceste întrebări Palatul Buckingham replică cum că afacerea "Camillagate" este o manevră a magnatului de presă de orientare republicană Rupert Murdoch, făcută cu scopul de a compromite monarhia, lăsînd să se înțeleagă că acest scandal nu va afecta stabilitatea instituției regale. În general, poziția Buckingham-ului este clară: atunci cînd va decide regina Elisabeta a II-a, prințul de Wales va deveni Majestatea Sa Charles al III-lea. Punct. Tot acest optimism frumos se lovește doar de un singur obstacol: Charles nu mai vrea să fie rege. La o săptămînă după publicarea conversației sale cu Camilla, el a declarat acest lucru unei cunoștințe apropiate, relatează ziarul "The Observer". Asta nu înseamnă că el ar renunța la succesiune. Dacă regina ar muri înainte ca nepotul ei William să devină major, Charles va domni cu siguranță pînă cînd William va împlini vîrsta potrivită. Acest neplăcut scandal are o morală. Familia regală se plînge de calitatea presei și de faptul că unele afirmații calomnioase ale acesteia nu sînt dezavuate și pedepsite. Guvernul britanic lucrează în prezent asupra unui proiect de lege care să protejeze viața particulară. Dar lordul Rothermere, patronul ziarului "Daily Mail", a arătat că "The royals" au fost victime mai mult decît consentante: Charles și Diana, prin intermediul anturajelor lor, au furnizat presei de scandal subiecte picante din viața lor intimă. Este cunoscut și cazul prințului Andrew care a vîndut revistei "Hello!" la un preț pipărat poze cu el însuși gol-goluț. În tot acest ocean al mizeriei "upper class"-ului un singur personaj apără valorile tradiționale engleze: "Nu există nici o legătură ilicită între soția mea și prințul de Wales", repetă într-una ziariștilor generalul Parker Bowles, încornoratul discret și demn soț al Camillei.

George PÎNZARU

ROCADE

ORIZONTAL: 1) Încondeiat de unii că-i place să fie cinstit • Unul ajuns cineva... dintr-un corespondent oarecare. 2) Tablouri dintr-un act final! • Obiect atractiv de studiu cu experiențe în laborator. 3) Rețetă economică (!) • Obiectiv urmărit cu prețul vieții. 4) Altoit... la sînge • Factor de echilibru în evoluția copilului. 5) Ieșit uscat din apă caldă • Prinse pe locul 23 în top! • Sportul celor care mai cad la pat... de-atîtea gînduri. 6) Geniul rău al Dallasului (sic!) • Rezultat favorabil care a necesitat solicitarea voinței. 7) Oameni de bine întorși... de la manifestație • Unguent pentru primele iritații! 8) Seve concentrate! • Timp favorabil unor ruperi de nori. 9) Întreprindere mecanizată fără nici un beneficiu • Diagnosticat... fără leac • Scos din gură odată cu dintele. 10) Trecut... glorios • Avantaj-primire ca rezultat al unui plus de valoare. 11) Cei ce se țin de bancuri în timpul serviciului • Unul care mănîncă mușchiul crud.

VERTICAL: 1) Stație de mașini aglomerată • Un joc excelent de picioare pe ring. 2) Titlu uzitat într-o corespondență. 3) Pune o întrebare sucită... la lecție! • Caro... la taroc! • Sector amenajat special pentru aruncări. 4) Membrii unei formații de suflători care știu meserie • Face mereu spargeri... rămînînd în pană. 5) Cuneiforme... descoperite la Ninive! • Semnal de alarmă... fără sigiliu. 6) Statutul sportivilor săraci... dar curați. 7) Vorbă de duh... rămasă de la Creangă (!) • Puncte disputate într-un final de cai. 8) Cap de pod pe care se sprijină luptătorii • Puntea suspinelor pentru gimnastele aflate în cumpănă (pl.). 9) A recepționa niște pumni cu garda deschisă • Număr redus la numitorul comun. 10) Cap de nerod! • Produs ce are căutare pe piață. 11) Fișă privind consumul de curent • Locaș amenajat pentru trageri de noapte.

Toma POPESCU

SOLUȚIA CAREULUI "PASE MAGICE": EREDITATE; LOTUS; FAG; ABIS; ROBA; SOC; BANAL; TT; BIS; CI; I; VAR; CIT; CAIS; BITA; IMN; MAR; R; TA; SIN; AI; ABATE; URS; TITA; BRAT; ELABORARE.

angajăm
fără garanții materiale
TONETARI
condiții avantajoase
ofertă excepțională
cîștiguri excepționale
Relații la telefon 172557,
între orele 9.00-15.00.

MICA PUBLICITATE

Anunţurile pentru mica publicitate se primesc la birourile noastre din Bd. Copou nr.19, Agenţia de turism "AMIRAL" (lîngă cofetăria "Opera") şi la sediul redacţiei din str. Smîrdan nr.5, între orele 8,30 - 15,00

auto - moto

• Vînd autoutilitară TV 12, pe benzină, 1,5 t, cu piese rezervă. Preţ negociabil, 1.800.000 sau echivalentul în valută. Tel. 129816. (10257)

• Vînd Dacia 1300, perfectă stare de funcţionare, preţ negociabil. Tel. 161098.

• Vînd Audi 100. Relaţii la tel. 122926, după orele 16,00. (10175)

electronice

• Vînd televizor color, diagonala 44, video recorder, convenabil. Tel. 104196, 119570, 112199. (10248)

vînzări

• Vînd landou, preţ fix 10.000 lei. Tel. 120435. (10145)

• Vînd incubatoare 60 ouă, preţ 24.000 lei. Tel. 111794. (10090)

• Vînd ţigări Snagov, Top, Dacia, la preţ vechi. Tel. 111794. (10090)

• S.C. EVA S.R.L., cu sediul în bulevardul Independenţei nr. 19 vinde la cele mai scăzute preţuri: garnituri mobilă pentru hol; congelatoare; televizoare color; produse cosmetice; tricotaje. Program zilnic - 9,00 - 17,00. Vă aşteptăm! (10252)

• Vînd urgent şi convenabil: masă extensibilă pentru 12 persoane, cuier pom, bazin WC fontă, două aplice tip luminare, trei cornişe, str. Păcurari nr. 26, bloc 17, et. 8, ap.53.

• Vînd monitor monocrom. Tel. 125922. (10170)

• Vînd vin alb. Preţ negociabil. Tel. 141635.

• Vînd chioşc metalic, rond Copou. Tel. 130168, după ora 17,00. (10262)

• S.C. DONATO EXPIM S.R.L. Vaslui, str. Păcii, bloc 353 - parter, vinde en-gros scaune şi mese plastic, umbrele, importator direct din Italia, adaos 0%. Relaţii la tel. 098/312688, între orele 12,00 - 22,00. (10258)

închirieri

• Ofer spre închiriere garsonieră mobilată, cu telefon, zona Tătăraşi. Tel. 172396, între orele 17,00 - 21,00.

• Primesc în gazdă urgent. Tel. 166139. (10263)

schimburi

• Huşi, schimb apartament confort I, 2 camere, semidecomandat, cu similar Iaşi sau cu un apartament cu o cameră sau cu preluare de contract. Tel. 098/472681

• Schimb apartament o cameră, confort I (Ţigarete) şi loc de casă, 750 mp (Ţicău), cu apartament 3 camere, confort I, zonă centrală. Tel. 115587. (10322)

pierderi

• Pierdut buletin de identitate şi carnet de student pe numele Cosbuc Bogdan George. Le declar nule. (10260)

• Pierdut legitimaţie veteran război pe numele Guta Victor. O declar nulă. (10169)

oferte servicii

• Filmări video. Tel. 114422. (10134)

• Ofer reparaţii televizoare la domiciliu Tel. 173998. (10242)

locuri de muncă

• Angajăm tonetari. Tel. 172557, între orele 8,00 - 17,00.

• INFOSTART CONSULT S.R.L. anunţă că examenul pentru ocuparea postului de inginer, specialitatea electronist-calculatorist va avea loc pe data de 24-25 mai 1993. Informaţii suplimentare la sediul firmei, telefon 127118.

• S.C. ZACH & SON S.R.L. angajează paznici de noapte şi ospătari cu experienţă. Relaţii la tel. 147864. (10158)

• Societate Comercială cu capital integral privat scoate la concurs următoarele posturi: contabil şef, jurisconsult şi două posturi de agenţi comerciali cu studii superioare în următoarele domenii: industria lemnului şi construcţii. Cererile, însoţite de curriculum vitae, vor fi expediate la Oficiul Poştal 2, Căsuţa Poştală 536, Iaşi, pînă la data de 29 mai 1993. (9979)

• Angajăm conducători auto profesionişti, minim 5 ani vechime; mecanic auto; tehnician mecanic; maistru mecanic. Tel. 168546. (10316)

• Agenţia ALMA-LUX, cu sediul în str. C. Negri nr. 60, tel. 146769, scoate la concurs două posturi organizator turism. Condiţii de participare: fete între 20-27 ani, cu aspect fizic plăcut, de preferinţă neangajate în alte activităţi. Concursul va avea loc în ziua de 25 mai, ora 12,00. Cererile se primesc la sediul agenţiei pînă în ziua de 24 mai.

• Agenţia ALMA-LUX, cu sediul în str. C. Negri nr. 60, tel. 146769, angajează conducător auto cu experienţă, vechime minimă 10 ani.

diverse

• R.E.M.E.R.O. - S.A. Bucureşti, Grup Şantiere Iaşi cu sediul în Iaşi, Calea Chişinăului nr. 25, scoate la licitaţie publică mijloace fixe disponibile. Licitaţiile se vor ţine în perioada 14.05.1993 - 16.07.1993, în fiecare zi de marţi. Condiţiile de licitaţie şi listele cu preţurile de începere a licitaţiilor se află la sediul unităţii.

• Sindicatul liber al cadrelor tehnice din învăţămîntul preuniversitar Iaşi invită toţi membrii şi simpatizanţii, în ziua de 20 mai 1993, ora 15,00, la Liceul Tehnoton Iaşi, în sala de festivităţi, unde va avea loc Conferinţa judeţeană anuală.

• Societatea Comercială Bere "Zimbru" S.A. Iaşi reaminteşte beneficiarilor săi că au obligaţia legală de a asigura condiţii de igienă şi temperatură (constant între 4 grade C şi maximum 10 grade C) a produsului atît pe timpul transportului, cît şi pe durata depozitării. Nerespectarea acestor condiţii degrevează societatea de orice răspundere privind calitatea produsului în cadrul termenului de garanţie. Din respect pentru consumatori, societatea îşi rezervă dreptul de reziliere a contractului cu beneficiarii ce nu asigură comercializarea în condiţii corespunzătoare a berii şi care practică adaosuri comerciale pînă la 100 % şi peste.

• În anul şcolar 1993/1994, Liceul Naţional Iaşi dispune pentru clasa a V-a de 150 locuri (din care 90 studiu intensiv limbi străine). Testarea în 5 iunie 1993. Relaţii la telefon 116896.

matrimoniale

• Italian patron office import-export diamante, pietre preţioase şi aur, absolut singur înăuntrul sufletului, necăsătorit, stare materială foarte bună, 48 ani, cu spiritul încă tînăr, prezentabil, de o fidelitate absolută, nebăutor, nefumător, maximă seriozitate, caut exclusiv domnişoară/ doamnă tînără, frumoasă, afectuoasă, 20/35 ani, chiar şi divorţată, interesată de cunoaşterea mea doar în scopul unei căsătorii din dragoste. Scrieţi-mi, ataşînd o fotografie. Adresa mea: Camerin Giorgio, Via San Salvatore 38/F, Valenza (AL), Italia, tel. 0131/ 953117. NB. Telefonare non serve, non voglio/ Scrivetemi tassati-vamente in italiano, non importa errori, per foto intendo faccia, fronte e profilo, intera persona, in piedi, fronte e profilio, la descrizione deve esser dettagliata plu'possibile, e'inutile scrivere senza i requisiti richiesti, la lettera verra' cestinata. Se dopo i tempi tecnici postali non ricevete riposta, la riposta vi e'gia stata data e'negativa non solecitate grazie. Tutto si fara'per corrispondeza fino alla mia decisione d'incontro.

decese

• Copiii, nepoţii şi strănepoţii regretă profund decesul celei care a fost BARABOI ELISABETA, după o lungă şi grea suferinţă. Înmormîntarea are loc joi, 20.05.1993, în Mogoşeşti - Iaşi. Regrete eternel (10256)

• Viorica - soţie, Corina şi Alina - fiice, zdrobite de durere, anunţă dispariţia incredibilă a dragului lor soţ şi tătic COSTEL CROITORU. Corpul neînsufleţit este depus la biserica Sf. Haralambie. Cortegiul funerar va pleca joi, 20.05.1993, ora 10,00, spre cimitirul Eternitate. (10173)

• Familiile Bariz Gheorghe şi Vicol Dumitru anunţă cu adîncă durere încetarea din viaţă a celei care a fost o nepreţuită mamă şi bunică, presbitera LEONTINA BARIZ. Corpul neînsufleţit este depus la biserica Alba, unde joi, 20 mai, orele 12,00, va avea loc slujba de înmormîntare. Înhumarea la cimitirul Eternitate. Odihnească-se în pace. (9978)

condoleanţe

• Familia Mitică şi Violeta Horhotă este alături de familia Dumitrescu Claudiu la trecerea în nefiinţă a celei care a fost COCA DUMITRESCU. Veşnică amintirea ei. (10167)

• Familiile Mihăilescu, Oprişan, Simion, Rotariu, cu nemărginită durere regretă dispariţia fulgerătoare a dragului COSTEL CROIŢORU. Sufletul său ales va rămîne veşnic în amintirea noastră. (10173)

• Cu adîncă durere în suflet, familiile Măriuţă, Moisii şi Enache aduc un ultim omagiu celei care a fost ELENA COCA DUMITRESCU, suflet bun şi nobil. Te asigurăm, COCA dragă, că nu te vom uita niciodată. Verişoarele şi verii tăi toţi care te-au iubit şi te vor iubi de-a pururi. (10174)

• Colectivul secţiei lăcătuşerie-montaj din cadrul S.C. SUPREM S.A. aduce un ultim omagiu celui care a fost director economic, ec. CROITORU CONSTANTIN şi transmite sincere condoleanţe familiei îndoliate. (10320)

• Colectivul secţiei prelucrări mecanice S.C. SUPREM S.A. regretă dispariţia fulgerătoare a directorului economic CONSTANTIN CROITORU şi transmite condoleanţe familiei îndoliate. (10321)

• Sincere condoleanţe d-rei ing. Barbu Cristina din partea compartimentului Producţie de la S.C. IASI-CONF. S.A. (10323)

• Aducem un sincer omagiu la moartea fulgerătoare a celui care a fost un om deosebit, CONSTANTIN CROITORU. Cu profund regret şi sinceră compasiune, colectivul Oficiului de Calcul de la SUPREM S.A. transmite condoleanţe familiei îndoliate. (10177)

• Membrii F.C.P. de la S.C. TOMIRIS S.A. transmit colegului Horobeţ Vasile sincere condoleanţe. (10315)

• Colectivul de ingineri ai secţiei Croitorie-Confecţii de la Moldova Tricotaje transmite sincere condoleanţe familiei ing. Balla pentru pierderea suferită. (10165)

• Personalul de locomotivă şi instructorii din cadrul Depoului CFR Iaşi regretă trecerea în nefiinţă a fostului instructor regional Tracţiune BUNDUC GHEORGHE şi transmite sincere condoleanţe familiei îndoliate. (10318)

• Personalul de locomotivă şi instructorii din Depoul C.F. Paşcani regretă dispariţia prin trecerea în nefiinţă a fostului instructor regional "T" BUNDUC GHEORGHE şi transmite sincere condoleanţe familiei îndoliate. (10319)

• Colegii din Clinica de chirurgie Maxilo-Facială sînt alături de d-na doctor Carmen Vicol la marea durere produsă de dispariţia iubitei sale mame, presbitera AURORA BARIZ. (10255)

• Colectivul Clinicii de Chirurgie Maxilo-Facială transmite sincere condoleanţe doamnei doctor Carmen Vicol pentru pierderea iubitei sale mame. (10255)

mesaje

• Unul din cei 4 copii ai lui Simion Dămăcianu să telefoneze la Podu Iloaie 40-187.

TELEFOANE UTILE

• SALVARE: 961
• POMPIERI: 981
• POLIŢIE: Inspectoratul Judeţean - 146666, 140020, 146840; Municipiu - 146850; Serviciul Circulaţie - 140070.
• AGENŢIA CFR: 147673
• INFORMAŢII GARĂ: 146333
• AUTOGARĂ: 146587
• AGENŢIA TAROM: 115239
• INFORMAŢII AEROPORT: 178126
• STAŢII PECO: Baş Ceauş - 176865; Aurel Vlaicu - 175812; Bucium - 132891; Crişan - 112182; Păcurari - 164142; Sărărie - 147482.
• DISPECERATE: RA Gaz-Metan - 141737; RA Apă-Canal 142451; Renel - 145037, deranjamente - 147070; Termoficare - 141956; RA Locuinţa - 112434; Telefoane - Deranjamente - 921; Protecţia mediului - 147010.
• GARDA FINANCIARĂ: 112851, 112427
• ADMINISTRAŢIA FINANCIARĂ: 143030
• NOTARIAT: 147574
• TRIBUNAL: 146300
• PROCURATURĂ: 146630
• CAMERA DE COMERŢ: 117757
• CENTRUL MILITAR JUDEŢEAN: 146370
• HOTELURI: Moldova - 142225; Traian - 143330; Unirea - 142110; Sport - 137817.
• POLICLINICA CU PLATĂ: triaj informaţii - 117244.

monitorul

FLORIN FLORESCU
redactor şef
DAN RADU
redactor şef adjunct
Tudor Agavriloaei - secretar general de redacţie
EVENIMENT: Toni HRIŢAC (şef-secţie), Eduard Calotă, Mihaela Cănănău, Vasile Cojocariu, Cătălin Croitoru, Mona Dîrţu, Dumitru Filimon, Valentin Gheorghiţă, Cristian Hanganu, Septimiu Sărăţeanu, Adina Scutelnicu, Ovidiu Scutelnicu, Vali Ştirbu.
POLITIC: Radu Meşniţă, Cristian Racu.
ECONOMIE: Alin Tocan, Costel Stroescu.
REPORTERI SPECIALI: Cornel Cristoiu, Dorin Popa.
SPORT: G.I. Nicolae, Leonard Cănănău, G. Anghel, Victor Grădinariu, I.C. Teodor.
REDACTOR DE SERVICIU: Ion N. Oprea.
GRAFICĂ: Lucian Amarii.
DIVERTISMENT: George Pînzaru.
FOTOREPORTER: Constantin Plop
RECLAMĂ-PUBLICITATE: Daniel Sîrbu, Cătălina Ailiesei, Liliana Cozma, Maria Vornicu.
CULEGERE-TEHNOREDACTARE COMPUTERIZATA: Cornelia Agavriloaei; Cerasela Cirimpei, Petronela Macovei, Florin Pavel, Liliana Signeanu, Mihaela Spineanu.
OVIDIU ŞIMONCA - redactor şef adjunct MONITORUL - EXPRES
Cristina Popescu - director de programe RADIO NORD-EST.
Livia Susanu - editor NORD-EST PRESS.

EDITOR
NORD-EST s.r.l.
Director general
ALEXANDRU LĂZESCU
Director literar-artistic
FLORIN ZAMFIRESCU
Director onorific
AUREL LEON
Director comercial
CEZAR CALUSCHI
Manager: Gabriel Rusu
ADRESA REDACŢIEI:
Str. SMÎRDAN nr.5
Tel. 17.25.57 (centrala)
Fax: 14.32.24

ABONAMENTELE se pot face la orice oficiu poştal din ţară: MONITORUL figurează în catalogul presei interne la poziţia 838.

Tiparul executat la S.C. DOSOFTEI S.A. Iaşi

IAŞI
ALMA-LUX
AGENŢIA DE TURISM
• pune la dispoziţie locuri pe litoral în sejurul estival în staţiunile:
MAMAIA
NEPTUN
OLIMP
cu şi fără masă, plata se poate face şi în rate.
• organizează excursie în POLONIA cu plecare pe data de 26 mai 1993.
Relaţii la sediul firmei
Str. C. Negri 60, tel. 146769

Agenţia
Str. Costache Negri nr. 60
ALMA-LUX
vă invită
să vizitaţi raionul specializat în articole de sport-turism
❖ PANTOFI SPORT
❖ TRENINGURI
❖ BLUZE SPORT
ETC.
calitate ireproşabilă
preţurile cele mai scăzute
Vă aşteptăm cu multă plăcere!

TELEFONAŢI ŞI VENIM IMEDIAT!
AFACERILE DV. VOR PROSPERA!
Cum, unde, cu cine? Prin PAGINI NAŢIONALE
Înscrieri pentru noua ediţie la tel. 112334

Echipa care realizează publicităţile monitorului vă stă la dispoziţie
S.C. NORD-EST s.r.l.
prin
CENTRUL DE PRODUCTIE COMPUTERIZATA
realizează matriţe pentru tipar înalt şi tipar offset
cărţi
reviste
pliante
cărţi de vizită
hîrtii cu antet
invitaţii
formulare tipizate
totul în regim de urgenţă şi în condiţii grafice deosebite
Relaţii la sediul cotidianului MONITORUL, str. Smîrdan nr. 5, tel. 17.25.57 - interior 26, fax 14.32.24 zilnic între orele 10.00-20.00

Discuții și iar discuții

"Avem un singur politician în sens modern - Ion Iliescu"

• Interviu cu dl. Laurențiu Ulici, președintele interimar al Uniunii Scriitorilor din România, directorul revistei "Luceafărul", vicepreședinte al Alianței Civice •

- Domnule Laurențiu Ulici, cum se manifestă, acum, critica literară europeană?

- Nu știu dacă în eseu, dar în critica literară europeană se manifestă tendința de eliminare a oricărei accentuări erudite, cel puțin în cronica asta, pasămite, curentă! Aici, în aceste eseuri critice, se vorbește așa cum s-ar vorbi pe stradă. Criticii, autori de cronici curente, au realizat ce vrea omul și fac succes mare prin aceste chestii - gen Bernard Pivot. Ei, dacă Pivot - celebrul realizator francez de televiziune pe teme literare - ar veni și ar face la TVR "Apostrophe", ar păți ca și Paul Everac. Oricum, ar fi mai rău primit decît Mihai Tatulici. În schimb, în Franța, are un succes nebun. E altă mentalitate a receptorului.

- Da, dar, acum și Bernard Pivot a renunțat la "Apostrophe".

- Da, dar la noua lui emisiune TV, tot pe teme literare, eu stau și mă uit cu gura căscată, ca la un meci de fotbal. Am vizionat, însă, uneori emisiunea lui cu alți oameni de cultură, care n-au suportat să-l asculte.

- Și au schimbat canalul pe Paul Everac?

- Nu, nu le place nici Everac, dar nu le place nici Pivot. Pivot vorbește pe gustul unui public la care noi nu avem acces. Mentalitatea receptorului este de vină. Pivot face televiziune și a învățat un lucru: critica literară trebuie să se adapteze legilor lui McLuhan, trebuie să înțeleagă că Televiziunea doboară tot la ora asta și că viitorul e al imaginii, nu al scriiturii.

- Dovada este că Bernard Pivot nici nu are același succes cu a sa revistă Lire.

- Nu numai că nu are succes cu lire, dar a fost invers: televiziunea i-a asigurat succesul în scris. Că, dacă tot apare omul la televizor mereu, i se vinde și cartea pe care a scris-o.

- Cum comentați apropierea dintre PAC și liberali?

- Mi se pare absolut firească, pentru că nu pot fi, în mod rezonabil, mai mult de trei partide întemeiate pe trei doctrine puternice - social-democrația, liberalismul și democrația-creștină, toate trei active acum în Europa.

A patra doctrină, da care-i cameleonică, este naționalismul. Cineva, glumind, vorbea de comuniștii creștini.

- Acesta-i un oximoron!

- Da, e superb oximoronul ăsta, dar nu are suport. Există un naționalism creștin, la ora asta, care e "Mișcarea pentru România" a lui Marian Munteanu.

- Domnule Ulici, Petre Roman mi-a spus în campania electorală, că ați fost tentat să candidați la Senat pe listele FSN. E adevărat?

- Am fost tentat să candidez, am și făcut demersuri, dar nu pe listele FSN, ci pe listele PNȚCD. Dar n-am candidat, am fost tentat.

- Deci n-ați dus tratative cu Petre Roman?!

- Nu, nici nu-l cunosc prea bine. Am vorbit de două ori cu el, în toată viața mea. Eu prieten am fost și sînt cu Traian Caius Dragomir. Consider chiar că acest Caius va face unificarea întregii mișcări liberale din România.

- Dar cum îl vedeți pe colegul dumneavoastgră de breaslă, Nicolae Manolescu, acum, ca om politic?

- Domnule, eu cred că Manolescu e talentat ca om politic. Dar nu de-acuma. Acuma e în declin. A fost talentat înainte de Revoluție. Nicolae Manolescu este un politician pentru asemenea societăți.

- Pentru societatea de care, cu efort, dorim să ne despărțim definitiv?

- Exact. El acolo era foarte bun, pentru că acolo se cere abilitatea de care dispunea el: abilitatea subversivității. Aici, acum, nu mai poți să fii subversiv, pentru că ești degeaba. Nu interesează pe nimeni subversivitatea, că poți să spui pe față tot ce vrei să spui.

Adică, într-o lume care funcționează sub un sistem esopic, un politician de tipul lui Manolescu face carieră mare.

- Dar, n-a făcut, înainte, nici o carieră politică. Nicolae Manolescu, n-a fost nici membru PCR.

- Cum n-a făcut?! Toată cronica lui literară de aproape 30 de ani a fost un gest politic. Peste 20 de ani a făcut politică mare. Serios! Eu așa privesc cronica lui literară - ca pe un act politic. Adică, făcea, de fapt, politică prin cronica literară! Făcea politică mare: a influențat, a determinat etc., a stabilit ierarhii. Cum să spun?!

- Făcea politică literară, deci!

- Politica lui literară nu era numai literară, era chiar politică!

- Și, cum considerați că, acum, Manolescu se află în declin?

- Nu că se afla în declin, dar acum intră într-o serie. Înainte era în afara seriei, acum intră în seria de politicieni care încearcă, fiecare, să facă politică pe limba lui.

- Dar, oricum, mereu se repetă că, la noi, nu sînt politicieni.

- Da, politicieni în sensul modern al cuvîntului nu avem decît unul singur: Ion Iliescu. Atît! Pentru că Iliescu a învățat că nu este politică fără compromis, la ora asta. Dacă nu știi să minți cît să înghești apele și să ai impresia că sînt valuri acolo și că n-a înghețat nimic nu ține politica.

- Cititorii noștri vor rămîne perplecși cînd vor citi această declarație, dumneavoastră fiind vicepreședintele A.C.

- Dar v-am explicat ce înseamnă modern. Ion Iliescu este la fel cu Giulio Andreotti. Dar dacă ar apărea și la noi un judecător Di Pietro s-ar vedea despre ce este vorba. Iliescu este în serie cu Mitterrand.

- Deci, Iliescu este în Europa!

- Păi, e acceptat de Europa, nu că e în Europa. La un moment dar, era preferabil să-l acceptăm noi și să nu-l accepte ei. Dar e invers. Asta și explică ce se întîmplă la ora asta în țară. E bătut în cuie. De asta s-a schimbat toată atitudinea față de el. Asta explică atitudinea PNȚCD, care nu a trimis nici un om la aniversarea zilei de 10 mai.

Interviu de Dorin POPA

Poate sînteți curioși

Cum arătau cărțile de vizită ale familiei Ceaușescu

Tînărul Ioan Șofron este, în momentul de față, angajat în cadrul CFR. În timpul evenimentelor din decembrie 1989, Ioan Șofron făcea parte din Garda Națională, ca militar în termen, și a fost martor la desfășurarea tuturor întîmplărilor din sediul Comitetului Central. Atunci a văzut o serie de acte și documente avînd inscripția "strict secret". Multe dintre aceste relicve ale unuia dintre ultimele bastioane comuniste se vînd acum în Occident pe bani grei, împreună cu insignele, medaliile și ordinele primite de foștii combatanți comuniști.

Prin bunăvoința domnului Șofron Ioan, avem la dispoziție carnetul cu însemnările militarului în termen de atunci, precum și o serie de documente care îi întăresc spusele. Alături de carnetul de identitate al tovarășului Nicolae Ibănescu vă prezentăm cărțile de vizită ale unor personaje intrate de acum în legendă. Într-unul din numerele viitoare ale cotidianului nostru vă vom relata lucruri mai puțin știute public referitoare la cele întîmplate în iarna lui 1989.

Ovidiu SCUTELNICU

REPUBLICA SOCIALISTĂ ROMÂNIA

CONSILIUL DE MINIȘTRI

CARNET DE IDENTITATE

Nr. 1632

Semnătura titularului

Dl. IBĂNESCU NECULAI

viceprim-ministru

al guvernului

Seria la 2 august 1988

Nicolae Ceaușescu
Secretar General
al Partidului Comunist Român,
Președintele
Republicii Socialiste România

Acad. Dr. Ing. Elena Ceaușescu

Constantin Dăscălescu
Prim-ministru al Guvernului
Republicii Socialiste România

Pentru braconaj se confiscă puşca, se plăteşte vînatul şi se aplică o amendă consistentă

Odată cu creșterea numărului membrilor vînători, acțiunile de braconaj s-au înmulțit simțitor. În ziua de 2.04.1993, Titel Mutrescu, din comuna Mădîrjac, s-a hotărît să facă rost de carne. Pentru aceasta, a luat arma de la domiciliu și s-a deplasat în pădurea din apropiere, unde a împușcat o căprioară. În același mod a procedat și Gheorghe Popa din Iași, angajat la Fabrica de ulei "Unirea" S.A., care a împușcat, pe data de 21.04, un căprior. Braconierilor le-au fost confiscate armele de vînătoare, evaluate la peste 500 mii lei, și au fost obligați să plătească contravaloarea animalelor omorîte, 100 mii lei, urmînd ca justiția să ia măsurile legale după soluționarea dosarelor penale întocmite.

Avînd în vedere faptul că peste 80 de persoane au fost admise duminica trecută în rîndurile Asociației Vînătorilor și Pescarilor Sportivi și deci, implicit, vor primi și permis de port-armă, ținem să reamintim că vînătoarea este o activitate recreativ-sportivă și nu o sursă de venit. Celor interesați, le precizăm că legea pedepsește cu închisoare de la 6 luni la 3 ani sau cu amendă vînătoarea în scopul uciderii sau capturării fără permis a vînatului atunci cînd sezonul este închis sau cînd sînt vizate animale ocrotite de lege. Aceeași pedeapsă este prevăzută și pentru folosirea de capcane, curse sau plase în scopul capturării vînatului. În cazul cînd braconajul are loc noaptea sau cu două sau mai multe persoane participante, pedeapsa prevăzută este de la 1 la 4 ani închisoare.

Ovidiu SCUTELNICU

Un alt proces al VOX T-ului se află în plină desfășurare

Ieri a fost programat la Tribunalul Județean Iași un nou termen în procesul de calomnie intentat de Florin Zamfir, patronul firmei "ETA" S.R.L. (reprezentanta "Christine Valmy") celor trei directori ai fostului post de radio "Vox T" Unirea: Iulian Bulucea, Iulian Levițchi, Valentin Blănaru. Ieri au fost prezente ambele părți implicate în proces, dar dl. Florin Zamfir a cerut instanței o amînare. Verbal, în timpul ședinței, nu și-a motivat cererea, argumentele sale fiind expuse instanței doar în scris.

În timp ce instanța delibera dacă acceptă amînarea, Florin Zamfir a menționat că este grăbit și că "are de făcut afaceri importante"

Florin Zamfir a acționat în judecată pe Iulian Bulucea, Iulian Levițchi și Valentin Blănaru considerînd că aceștia au făcut afirmații calomnioase la adresa sa, acestea fiind publicate în cotidianul "Monitorul". Declarațiile considerate calomnioase de Florin Zamfir au apărut în articolul "Ovidiu Constantinescu are noi aliați" care se referea la starea conflictuală de la postul de radio "Vox T".

Luînd act de cererea lui Florin Zamfir, instanța a amînat judecarea cauzei pentru data de 25 mai 1993.

Septimiu SĂRĂȚEANU

CARNETUL ZILEI

Miercuri, 19 mai 1993

✞ **Sf. Mc. Patrichie; Sf. Mc. Chiriachi**

VREMEA

se menține în general instabilă, iar din punct de vedere termic, normală pentru această perioadă a lunii. Cerul va fi variabil la noros, favorabil averselor de ploaie care, local, vor fi însoțite de descărcări electrice. Vîntul va sufla slab la moderat, cu unele intensificări de pînă la 40 km/h, predominant din sectorul nordic. Valorile maxime vor oscila între 20-23 grade iar cele minime între 10 și 14 grade. **(Centrul de Prevedere a Vremii Bacău)**

TELEVIZIUNE

TVR 1 7.00 TVM. Telematinal • 10.00 TVR Iași • 11.00 TVR Cluj-Napoca • 12.00 Video-satelit • 13.30 Desene animate: "Macron I" • 14.00 Actualități • 14 15 Ora de muzică • 15.00 Didactica • 15.45 O samă de cuvinte • 15.55 Dosarele istoriei • 16.30 Panoramic muzical • 16.55 Fotbal: Semifinalele Cupei României • 18.50 Muzică ușoară • 19.00 Documentar artistic. Vasele transcendenței (3) • 19.30 Desene animate • **20.00 Actualități** • 20.35 Reporter '93 • **21.05 Telecinemateca: "Martin Romagnac"** (Franța, 1946) • 23.05 Actualități • 23.20 Simpozion.

TVR 2 16.00 TVE Internacional • 16.30 Desene animate • 16.45 Teatru TV: "Vlaicu Vodă" de Alexandru Davila • 18.30 Emisiune în limba maghiară • 20.00 Actualități • 20.35 Spectacol de balet la serial: "Manon" (V) • 21.00 TVM. Mesager • 21.30 Edilii în dialog cu dvs. • 22.00 TV5 Europe • 22.35 Învățați engleza americană: "Album de familie".

RADIO IAȘI

6,00 Diminețile noastre • 8,00 Buletin de știri • 8,10 În bătrîni, din oameni buni • 8,30 Pe-un picior de plai • 9,00 Radiosfera • 12,00 Radio Chișinău • 13,00 Radiojurnal • 13,20 Jazz în comentariu și sunet • 14,00 Galaxia rock • 15,00 Columna • 15,30 Mari interpreți din opere • 16,00 Radiojurnal • 16,15 Radiograme • 18,20 Corespondența radio de muzică populară • 19,00 Știrile serii • 19,10 Agronomica • 19,30 Vetre folclorice • 20,10 Vedete în recital • 20,30 Armonii corale • 21,00 Evenimentele zilei • 21,20 Albumul cîntecului francez.

CINEMATOGRAFE

• **Cinematograful "Victoria"** (tel. 112502) - 17-20 mai 1993, orele: 9, 11, 13: **"Singur acasă"**. Producție SUA, 1990. Comedie polițistă.

17-20 mai 1993, orele: 15, 17, 19 **"Commando"**. Producție SUA, 1985. Thriller cu Arnold Schwarzenegger.

21-27 mai 1993, orele: 9, 11, 13, 15, 17, 19: **"Formidabilul"**. Producție SUA, 1991. Film de aventuri. Premieră.

• **Cinematograful "Republica"** (tel. 114327) - 17-20 mai 1993, orele: 9, 11, 13, 15, 17, 19: **"Vraciul din junglă"**. Producție SUA, 1991. Film de aventuri. Premieră.

21-27 mai 1993, orele: 9, 11, 13, 15, 17, 19: **"Încleștare pînă la moarte"**. Producție Hong Kong, 1992. Film Kung Fu. Premieră.

• **Cinematograful "Dacia"** (tel. 164740) - 17-23 mai 1993, orele: 9, 11, 13, 15, 17, 19: **"Arma mortală 3"**. Producție SUA, 1992. Comedie polițistă.

• **Cinematograful "Copou"** (tel. 145738) - 17-23 mai 1993, orele: 9, 11, 13, 15, 17, 19: **"Johnny băiat frumos"**. Producție SUA, 1989. Thriller psihologic.

• **Cinematograful "Tineretului"** (tel. 117178) - 17-23 mai 1993, orele: 9, 11, 13, 15, 17, 19: **"Giuvaerul Nilului"**. Producție SUA, 1985. Film de aventuri.

CONCURS CU 10 TALOANE TALON 9

marele premiu: UN FRIGIDER

plin cu mîncare și băutură

Numele și prenumele _____

B.I. seria ___ nr. _____

Vîrsta _____ Profesia _____

Adresa: _____

_____ tel. _____

ÎN FRIGIDER VOM GĂSI:
carne de porc și de vită (mușchi, coltet, mînzat etc. - în congelator), Salam de Sibiu, salam de vară, brînzeturi, conserve de carne și de fructe exotice, băuturi extrafine (aperitive, creme-desert, vinuri renumite, șampanie, cutii de bere, sucuri naturale etc.), lapte, zarzavaturi proaspete, șerbeturi, ouă ȘI MULTE ALTELE

Produsele din carne sînt oferite în exclusivitate de către firma **S.C TAMAZ-FRIGOCARNE S.A.**

REGULAMENTUL CONCURSULUI

În fiecare zi, începînd de luni, 10 mai '93, în cotidianul "Monitorul" se va tipări cîte un talon de concurs, numerotat de la 1 la 10. Dumneavoastră nu trebuie decît să decupați cele zece taloane, să completați citeț datele personale și să depuneți taloanele la sediul redacției. La depunere veți primi un număr de concurs, pe baza căruia aveți dreptul să participați la tragerea la sorți care va desemna cîștigătorul frigiderului plin cu mîncare și băutură.

ATENȚIE! Se va tipări și un TALON-JOCKER care poate înlocui oricare din cele zece taloane care vă lipsește. Pe lîngă Marele Premiu (frigiderul plin cu mîncare și băutură) se vor oferi și importante cîștiguri în bani și obiecte.

UN SET COMPLET DE TALOANE - O ȘANSĂ REALĂ DE CÎȘTIG!

Cotidianul MONITORUL organizează concurs de selecție pentru REDACTORI-COLABORATORI

Condiții de înscriere: candidații să aibă vîrsta minimă de 24 ani și să fie absolvenți ai unui institut de învățămînț superior. — Concursul va avea loc sîmbătă, 22 mai, 1993, orele 11.00, la sediul redacției, strada Smîrdan nr. 5 (lîngă berăria "Bucșinescu").

Alte relații pot fi obținute la tel. 17.25.57 iar înscrierile se pot face zilnic, între orele 9.00-17.00, la secretariatul redacției.

căutăm

difuzori volanți

pentru cotidianul "MONITORUL"

vîrsta 16-18 ani

VREȚI SĂ CÎȘTIGAȚI 100.000 LEI PE LUNĂ?

vindeți în fiecare zi 500 exemplare "Monitorul"

Relații la sediul redacției, str. Smîrdan nr.5, zilnic între orele 10-12.

HOROSCOP

• **VĂRSĂTOR** (20 ian. - 18 febr.): Fericirea celor din jur depinde de dumneavoastră. Faceți în așa fel încît să nu-i privați de acest drept! Acordați-le atenție și ajutați-i pe cît posibil, odată, acest bine se va întoarce asupra celui ce l-a făcut.

• **PEȘTI** (19 feb. - 20 mart.): Ignorați starea de oboseală pe care o simțiți. Nu este decît rezultatul lipsei de inactivitate. Plecați într-o călătorie, organizați o petrecere și vă veți simți alt om.

• **BERBEC** (21 mart. - 20 apr.): Gîndiți-vă și la urmări, nu forțați nota. Lipsa măsurii este un dușman în orice domeniu și-ar face apariția. Bucurați-vă de reușite dar nu-i uitați pe cei apropiați.

• **TAUR** (21 apr. - 20 mai): Viața revine la normal după o perioadă de încordare maximă. Este o trecere cam bruscă însă nu vă va prinde nepregătit. Sînteți un spirit prevăzător, nu aveți de ce vă face griji.

• **GEMENI** (21 mai - 21 iunie): Stelele indică un drum lung, însă făcut în scurt timp. În cazul în care vi se ivește ocazia, nu vă faceți rost de scuze. Va fi o călătorie reușită din toate punctele de vedere.

• **RAC** (22 iun. - 22 iul.): Vă bucurați din plin de dragoste. Totul vă merge din ce în ce mai bine. Este o zi menită odihnei lîngă persoana iubită.

• **LEU** (23 iul.-22 aug.): O mică petrecere nu v-ar strica. Aveți nevoie de puțină relaxare. Este posibil să cunoașteți un nou anturaj care să vă devină o a doua familie. Astfel de oameni nu sînt în nici un caz de pierdut.

• **FECIOARĂ** (23 aug. - 22 sep.): Ospitalitatea este unul din punctele dumneavoastră forte. Mizați pe el și nu veți da greș. Faceți cîteva invitații și vă vor crește acțiunile în societate. Noile ocupații vă obligă la astfel de lucruri.

• **BALANȚĂ** (23 sep. - 22 oct.): Sănătatea vă face iar necazuri. Consultați numaidecît un doctor și urmați un tratament strict. Micile neplăceri de azi pot deveni mari pe viitor.

• **SCORPION** (23 oct. - 21 nov.): Sînteți pasibil de sancțiuni în cazul în care veți desfășura o activitate după propriul plan. Ascultați sfatul celor care au mai multă experiență și mai așteptați să se clarifice situația.

• **SĂGETĂTOR** (22 nov. - 21 dec.): Ocupațiile dumneavoastră sînt demne de tot respectul, însă ele stîrnesc și dușmănii. Feriți-vă să le faceți publice și pozați într-un om care nu are ce face. Veți fi compătimit dar nu veți avea necazuri.

• **CAPRICORN** (22 dec. - 19 ian.): Sînteți mai puțin priceput în afaceri decît lăsați să se înțeleagă. Nu intrați acolo unde nu vă este locul. Veți fi depășit de evenimente.

CALENDAR THEBAIC

Miercuri, 19 mai 1993

Persoana născută astăzi va fi animată de dorința încercării norocului în tot ce va întreprinde. Bărbatul își va face din jocurile de noroc o meserie, dar cîștigurile nu țin mult și declinul este dureros. Femeia, vicleană și cu o intuiție infailibilă, va avea toate căile deschise, și nu va pregeta să se folosească de oameni pentru realizarea scopului său.

BIBLIOTECA CENTRALĂ UNIVERSITARĂ „M. EMINESCU" IAȘI

Joi, 20 mai 1993 Anul III Numărul 115 (572) 8 PAGINI - 50 LEI

cotidian de informaţii

Monitorul

La Iaşi se vinde benzină fără plumb

• de ieri, 19 mai, a apărut şi în Iaşi benzina fără plumb la preţul de 220 lei litrul •

Acest tip de benzină este folosit doar pentru o anumită categorie de autoturisme, provenite din import. Dat fiind numărul mic de astfel de maşini, deocamdată s-au pus în vînzare doar 42.000 litri, la o pompă specială, de la staţia Peco Crişan. În legătură cu celelalte categorii de combustibil, deocamdată se poate acoperi cererea automobiliştilor din judeţul Iaşi. Este posibil ca în viitorul apropiat să fim afectaţi de o nouă criză de benzină, după cum ne-au informat surse din cadrul Peco Bucureşti, din cauza greutăţilor întîmpinate în achiziţionarea ţiteiului din import, din cauza lipsei valutei.

Costel STROESCU

BEŢIA FAŢĂ CU MATERNITATEA

O mamă şi-a înjunghiat propriul copil

• plîngînd, copilul a declarat redactorului nostru că încă o mai iubeşte •

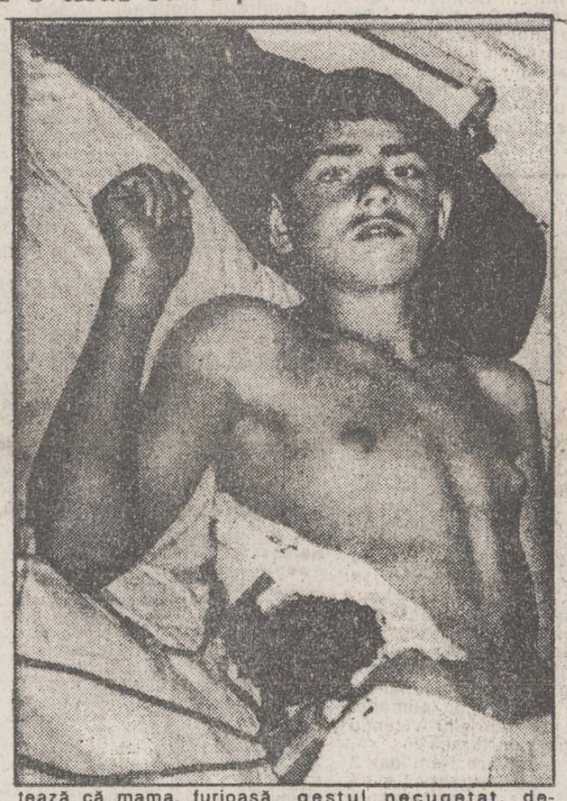

Radu Petrică Cercel, în vîrstă de 14 ani, din localitatea Dagîţa, judeţul Iaşi, se află internat de ieri, 19 mai, la Spitalul pentru copii "Sf. Maria" din Tătăraşi. Băiatul a fost adus într-o stare foarte gravă, ca urmare a unei agresiuni, Petrică fiind înjunghiat cu un cuţit de bucătărie. Agresorul, sau mai curînd agresoarea, nu este altcineva decît propria sa mamă, Alexandrina Cercel. Drama s-a desfăşurat în casa familiei Cercel, la faţa locului nefiind decît mama şi fiul. Aflată sub influenţa alcoolului, "băuse nişte rachiu, dar nu era totuşi foarte beată", după cum ne-a relatat Petrică, femeia a început să-i reproşeze puştiului că nu o ajută la treabă, ea fiind singura persoană din casă care munceşte. Răspunsurile băiatului prin care acesta încerca să se disculpe nu au făcut decît să crească furia mamei sale. Ameţită de rachiul băut, Alexandrina Cercel a luat cuţitul de pe masă şi l-a lovit pe propriul ei copil în partea laterală dreaptă, în zona rinichiului. Speriată de şiroaiele de sînge care a înroşit imediat hainele puştiului, a cerut ajutorul vecinilor. Băiatul a fost operat imediat după internare, personalul medical făcînd eforturi deosebite pentru a-i salva viaţa. Chiar şi în această situaţie, Petrică nu crede că mama sa a putut să-i lovească intenţionat. Cu privirile într-o parte, băiatul argumentează că mama, furioasă pe faptul că i-a răspuns, a scăpat cuţitul din mînă rănindu-l fără să vrea. Diagnosticul medicilor este însă clar: "agresiune, plagă profundă datorată înjunghierii cu un obiect ascuţit". Petrică este convins că mama sa regretă gestul necugetat, declarînd că el continuă să o iubească pe aceea care i-a dat viaţă. Cu toate acestea, pînă la ora prînzului, nu venise să se intereseze de soarta sa decît o soră mai mare, împreună cu soţul.

Mihaela CĂNĂNĂU

Greva de la AGMUS continuă

• muncitorii solicită plata drepturilor băneşti neonorate de administraţie •

Conflictul de muncă declanşat la S.C. "AGMUS" S.A. între administraţie şi sindicat capătă aspecte noi prin scopul urmărit de părţile participante. Astfel, în cursul zilei de luni, directorul general al societăţii, Lucian Roşu, s-a deplasat la Bucureşti, însoţit de o delegaţie de sindicalişti, pentru a sesiza Senatului României şi departamentului de resort din Ministerul Industriilor, situaţia creată la firma ieşeană. La ora actuală, există un contract de producţie încheiat, în valoare de 100 milioane de lei, care ar permite relansarea economică a întreprinderii, conform declaraţiilor directorului de producţie, Vasile Lungu. Avînd în vedere că datoria societăţii se ridică la mai multe sute de milioane de lei, Banca Comercială Română, sucursala Iaşi, cea la care se află contul întreprinderii, refuză să mai acorde noi credite. Soluţia prezentată vineri, 14 mai a.c., de către prefectul Dan Gâlea la întîlnirea avută cu angajaţii, referitoare la implicarea Băncii "Dacia-Felix" în susţinerea AGMUS-ului, nu mai este valabilă datorită faptului că nici o bancă din România nu acordă credite pentru plata salariilor restante.

Greva va continua pînă la satisfacerea cerinţelor angajaţilor, respectiv plata restanţelor de salarii pentru luna aprilie a.c. (aproximativ 65% din salariul negociat) şi plata celorlalte drepturi băneşti neonorate de către administraţie.

Alin TOCAN

Curse cu autobuzul spre Tulcea

Începînd cu 1 iunie a.c., pe rutele de transport auto de călători, se va introduce o nouă cursă pe traseul Iaşi-Bîrlad-Galaţi-Bac Dunăre-Isaccea-Tulcea şi retur. Acest nou traseu va fi deservit zilnic de două autobuze, care vor parcurge cei 350 de km în curse contrasens. Plecările şi sosirile spre şi dinspre Iaşi şi Tulcea se vor face dimineaţa în jurul 6.00 şi la prînz, în jurul orei 14.30.

Eduard CALOTĂ

Un caz perfect de concurenţă neloială

Mai multe societăţi comerciale practică pirateria în transportul rutier

• exasperaţi, şoferii de la S.C. Transmixt S.A. vor să nu mai acopere traseele interjudeţene, preferînd să concureze RATC-ul •

În baza H.G. nr. 223/1992, începînd cu 1 februarie 1993 au fost înfiinţate Oficiile Rutiere Judeţene care au ca activitate, printre altele, eliberarea licenţelor de transport rutier, obligatorii pentru agenţii economici sau persoanele particulare care doresc să desfăşoare acest tip de activitate. În ceea ce priveşte transportul de călători în localităţile rurale ale judeţului Iaşi şi în judeţele limitrofe, singura societate căreia i s-a eliberat o astfel de licenţă de transport este S.C. Transmixt S.A. (fostă ITA).

Totuşi, pe trasee, situaţia este diferită. După cum estimează directorul acestei unităţi, dl. ing. Dumitru Stan, există circa 25-30 de persoane cu maşini de diverse tipuri (microbuze sau autobuze) care le fac concurenţă.

Practic, aceştia, cunoscînd orarul curselor, sosesc în staţii cu aproximativ 10-15 minute şi le răpesc majoritatea călătorilor. Deşi cererea şi cîştigurile realizate sînt mari, pînă acum nimeni (în afară de Transmixt S.A.) nu a solicitat o licenţă de transport călători, mulţumindu-se să practice acest tip de piraterie. Prin acest procedeu ilegal, S.C. Transmixt pierde lunar aproape 7,5 miliôane de lei, iar media de călători/km/lună a scăzut între 1991-1993 cu circa 25 %.

"Presiunea acestei concurenţe neloiale la care este supusă unitatea noastră a devenit de nesuportat - afirmă dl. Dumitru Stan. De-a lungul timpului am avut dificultăţi extraordinare din cauza acestei situaţii. De-abia am aşteptat să apară H.G. 223 şi să se înfiinţeze Oficiul Rutier, crezînd că poate se va rezolva ceva cu această hoţie. Trebuie să spun că vreau cu adevărat să fie concurenţă, dar să fie loială".

Aceeaşi stare de spirit o au şi şoferii, care se simt în permanenţă frustraţi de această piraterie datorită căreia nu-şi pot realiza planul de încasări şi, prin aceasta, nici salariile. "Nouă ni se fură munca - declară şoferul Ion Florea, liderul sindicatului şoferilor de la Transmixt. Cînd îl vezi pe cîte unul că-ţi ia pasagerii de sub nas, îţi vine să-l tamponezi. Şi asta i se întîmplă aproape zilnic fiecăruia dintre noi. N-o să avem ce face şi vom refuza să mai ieşim pe traseele din judeţ şi-o să concurăm RATC-ul că tot avem preţuri mai mici. Facem şi noi un fel de grevă în felul nostru, şi asta chiar de mîine dacă nu se ia mai repede vreo măsură".

În ciuda a nenumărate sesizări şi solicitări făcute de S.C. Transmixt S.A. către Garda Financiară, Prefectură, Primărie, Poliţie şi Vama Iaşi (organele abilitate şi nominalizate în H.G. 223/92 pentru aplicarea legalităţii în ceea ce priveşte respectarea licenţelor de transport), situaţia continuă să se perpetueze şi chiar să se amplifice la nivel internaţional.

Anul trecut, între ministerele transporturilor din România şi Republica Moldova a intervenit o convenţie pentru transportul de călători în sistem paritar. Din păcate, în mod ilegal, şoferii moldoveni debarcă pasagerii la Bazar, iar cînd ajung la Autogară, pentru vizarea diagramelor declară transportul a doar doi-trei călători. La întoarcerea, trec din nou pe la Bazar unde supraîncarcă autobuzele şi bagă banii în buzunarul propriu. S.C. Transmixt S.A. se vede nevoită să-şi rezilieze protocolul încheiat cu partenerii din R. Moldova deoarece pierderile sînt extrem de mari. **(Eduard CALOTĂ)**

Trupa de dans din barul de noapte al hotelului Unirea a fugit din oraş

Patru membri ai trupei de dans "Colini", care evoluau în barul de noapte din hotelul Unirea au părăsit duminică seara oraşul îndreptîndu-se spre Satu Mare. Aceştia au fost însoţiţi de colega lor, cîntăreaţa Gabriela Roşu precum şi de reprezentanţii unui bar particular din Satu Mare. Liza, Alina, Colea şi Nelu au acceptat propunerea de a "se produce" pe scena unui bar din Satu Mare datorită sumei considerabile promise de patronul barului. Pentru prestaţiile din barul de noapte din Iaşi, aceştia primeau lunar 27.000 de lei, iar noua ofertă se ridică la 100.000 de lei. Cei patru aveau încheiate două contracte: unul cu hotelul Unirea şi celălalt cu coregraful trupei, d-na Liana Nicolau Comşa.

D-na Nicolau Comşa ne-a declarat că în urmă cu o lună a fost abordată de către doi necunoscuţi care i-au cerut să încheie un contract cu dansatorii pe care-i instruia. A refuzat deoarece contractul cu hotelul Unirea expira abia la sfîrşitul anului, dar le-a propus să instruiască tineri sătmăreni trimişi la local, contra cost. Necunoscuţii au spus că au nevoie de dansatoare din localităţile cît mai îndepărtate şi fără să-şi declină identitatea sau numele firmei, au refuzat propunerea şi au plecat. D-na Liana Nicolau Comşa presupune că dansatorii plecaţi au fost contactaţi de acelaşi persoane. Instructoarea trupei intenţionează să-i dea în judecată pe "fugari" pentru neresepectarea contractului, iar dacă vor fi surprinşi executînd acelaşi program, le va cere daune pentru dreptul de autor. Peste cîteva zile vom putea urmări în barul de noapte programul prezentat de o trupă aproape nouă. **(Adina SCUTELNICU)**

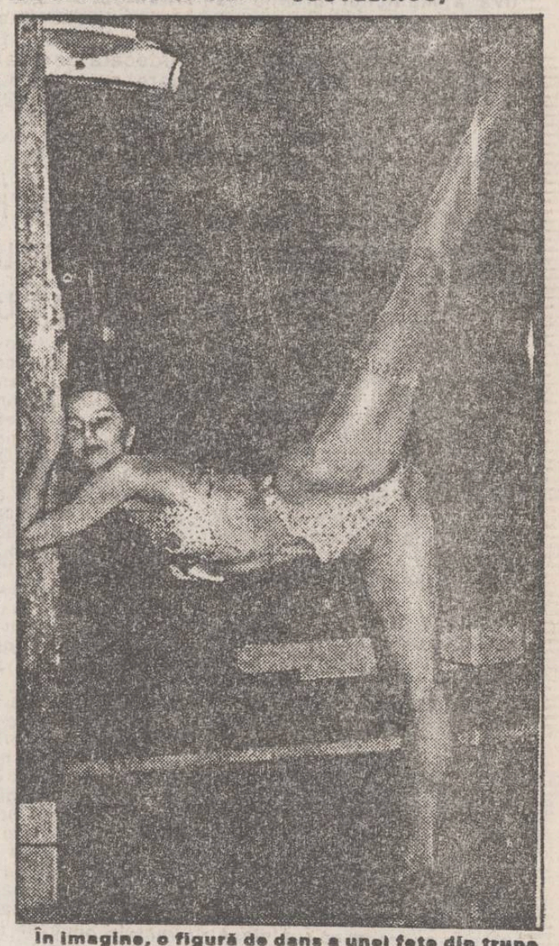

În imagine, o figură de dans a unei fete din trupa "COLINI" Vom mai vedea aşa ceva la Iaşi?

Suferinţa - monedă de schimb pentru bişnitari

Se face trafic cu legitimaţii emise de Asociaţia Foştilor Deţinuţi Politici

Însemnele şi legitimaţiile de membru al Asociaţiei Foştilor Deţinuţi Politici din România sînt înmînate numai celor care pot dovedi, prin argumente solide, că au fost persecutaţi pe motive politice în timpul regimului comunist. Dl. Marius Lupu, preşedinte al filialei ieşene a AFDPR ne-a informat că în situaţia în care un fost deţinut politic îşi pierde legitimaţia, nu i se mai eliberează alta decît în cazuri excepţionale. Motivul care a stat la baza acestei decizii, anunţat de conducerea asociaţiei la 21 noiembrie 1992, este uluitor şi în acelaşi timp incredibil: în România se face trafic cu legitimaţii şi cu însemne eliberate de Asociaţia Foştilor Deţinuţi Politici din România.

Emigranţii români care prezintă în ţările vest-europene dovezi clare ale apartenenţei la această asociaţie obţin mult mai uşor drept de rezidenţă sau chiar azil politic. Titlul de deţinut politic plătit cu ani grei de închisoare, este astfel comercializat pe piaţa neagră ca orice alt produs de larg consum de către cei care, prin furt sau pe alte căi, intră în posesia unor astfel de legitimaţii.

Dl. Marius Lupu ne-a mărturisit că nu ştie care sînt sumele oferite pentru legitimaţiile de membru al AFDPR; deocamdată, la Iaşi nu au fost semnalate asemenea cazuri. Însă la sediul local al AFDPR s-au primit, din partea unor ţigani, două cereri de eliberare a unor astfel de legitimaţii, bineînţeles contra unor sume de bani. Evident, conducerea AFDPR filiala Iaşi a refuzat categoric cele două solicitări care terfeleşc statutul pe care şi l-au asumat - şi înainte de 22 decembrie 1989 şi după această dată - cei care au luptat împotriva regimului comunist.

Mona DÎRŢU

Profesorii trebuie să ceară aprobarea Ministerului Învăţămîntului pentru plecările în străinătate

La începutul lunii în curs, Ministerul Învăţămîntului a difuzat o circulară potrivit căreia plecările în străinătate ale cadrelor didactice, personalului de conducere, îndrumare şi control nu se vor realiza decît cu aprobarea conducerii Ministerului Învăţămîntului. Conform opiniei domnului Constantin Bostan, inspector şef adjunct la Inspectoratul Şcolar Judeţean Iaşi, această hotărîre, care a fost comunicată Inspectoratului cu mai multă vreme în urmă, a fost luată pentru a stăvili fenomenul deplasărilor în străinătate în interes personal în timpul anului şcolar. Hotărîrea, pe de o parte, are o bază reală, pentru că orice plecare masivă din şcoli, în timpul orelor, implică o dezorganizare a procesului de învăţămînt, iar pe de altă parte nu s-a aplicat în mod rigid. S-au realizat pînă acum schimburi de cadre didactice, elevi, între şcolile înfrăţite din ţară şi din străinătate, chiar dacă acestea s-au derulat în timpul orelor de şcoală. Asemenea derogări au mai fost date de către Ministerul Învăţămîntului şi în cazul recompensării elevilor ce au obţinut rezultate meritorii la examene şi concursuri. **(Daniela TERINTE)**

Semifinalele Cupei României la fotbal

Ieri la Baia Mare şi Bistriţa, în partidele retur disputate în cadrul semifinalelor Cupei României la fotbal s-au înregistrat următoarele rezultate: F.C. Maramureş - Dacia Unirea Brăila 1-1 (în tur 2-3); Gloria Bistriţa - Universitatea Craiova 1-1, după prelungiri (în tur 0-1)

Cîştigătoarea finalei dintre Dacia Unirea Brăila şi Universitatea Craiova va fi şi reprezentanta ţării noastre în Cupa Cupelor.

Leonard CĂNĂNĂU

Deţinuţii din grupul Ilaşcu declară că asupra lor au fost folosite substanţe psihotrope

De marţi, 18 mai, a reînceput la Tiraspol procesul celor şase membri ai Frontului Popular Creştin şi Democrat, acuzaţi de "acţiuni teroriste" de către autorităţile "republicii nistrene". Deţinuţii au fost ţinuţi în aceleaşi cuşti de fier, în timp ce în sală se auzeau aceleaşi isterice strigăte "Moarte, moarte!" adresate acuzaţilor. Avocaţii apărării au constatat în dosarele inculpaţilor încălcări ale procedurii, cerînd remiterea acestor dosare către organele de cercetare, legale, ale Republicii Moldova. Preşedinta instanţei, Olga Ivanova, a respins cererea, dispunînd continuarea procesului.

De asemenea, a fost respinsă şi o altă cerere a avocaţilor, în legătură cu acuzatul Andrei Ivanţoc. Acesta a declarat că, datorită substanţelor psihotrope care i-au fost administrate în timpul cercetării, boala de ficat de care suferea i s-a agravat (Andrei Ivanţoc suferise anterior şi o operaţie de ficat). Cererea de a fi pus în libertate, datorită agravării stării de sănătate, a fost însă respinsă, urmînd a fi judecat în continuare în stare de arest.

Procesul continuă în aceeaşi stare de incertitudine şi de confuzie. Ieri se aştepta o reacţie a Parlamentului Moldovei, care să hotărască dacă atitudinea faţă de acest proces va fi sau nu schimbată.

Oricum, se pare că autorităţile de la Tiraspol continuă să neglijeze orice fel de reacţii, inclusiv pe cea a lui Boris Elţîn, care ceruse trecerea procesului sub jurisdicţia organelor legale ale Republicii Moldova. **(Lucian POSTU)**

Elţîn cere clemenţă pentru prizonierii închişi la Tiraspol

Preşedintele Republicii Moldova, Mircea Snegur, a declarat că preşedintele Boris Elţîn a apelat la autorităţile separatiştilor nistreni să acorde clemenţă cetăţenilor moldoveni de la Tiraspol arestaţi în timpul luptelor de anul trecut. Într-un interviu acordat Agenţiei Interfax, Snegur a declarat că atît el, cît şi preşedintele Elţîn au cerut autorităţilor autoproclamatei republici nistrene să permită judecarea prizonierilor moldoveni de către organele constituţionale şi Curtea Supremă de Justiţie din Republica Moldova. Liderul Frontului Popular Creştin Democrat din raioanele din stînga Nistrului, Ilie Ilaşcu şi alţi cinci moldoveni sînt judecaţi la Tiraspol sub acuzaţia de terorism. **(NEP)**

Cît credit să acordăm acestei ştiri?

"Personal, sprijin acordarea clauzei pentru România"

• a afirmat la Los Angeles preşedintele SUA Bill Clinton •

Preşedintele Statelor Unite, Bill Clinton, şi-a continuat călătoria pe coasta de vest a Americii, vizitînd şi "Los Angeles Valley College", unde între altele şi-a prezentat planul de redresare economică, se arată într-un fax primit de Rompres. În final, preşedintele a anunţat că va răspunde la întrebări ale tinerilor prezenţi.

Student la acest colegiu, Aristide Buhoiu-junior i-a adresat în numele său şi al ziarului "Universul" o întrebare deosebită de celelalte.

"Domnule preşedinte, în Statele Unite trăiesc azi sute de mii de români-americani, din care mulţi sprijină politica dumneavoastră de reforme, în special cea privind asigurările de sănătate. Majoritatea se întreabă însă ce poziţie adoptaţi ca preşedinte al Americii faţă de mult comentata problemă a acordării clauzei naţiunii celei mai favorizate pentru România?

Consideraţi că România poate juca un rol important în legătură cu situaţia din Bosnia şi Herţegovina?"

Preşedintele Bill Clinton a răspuns:

"Nu pot încă să mă pronunţ asupra rolului pe care l-ar putea juca România în Balcani, specific vorbind, în efortul pentru stabilirea păcii în Bosnia şi Herţegovina.

Cît priveşte statutul clauzei naţiunii celei mai favorizate, eu personal susţin ca României să i se acorde clauza.

Sînt la curent cu procesul privind democratizarea României şi doresc foarte mult ca el să continue, amplificîndu-se. Deci, sînt pentru acordarea acestui statut României. Dar, cum ştiţi, acest lucru va fi decis în final de Congres"

Este pentru prima dată cînd preşedintele Bill Clinton face o asemenea precizare în public vizînd atitudinea sa favorabilă cu privire la acordarea clauzei pentru România.

Între timp, mai mulţi membri ai Societăţii Româno-Americane din Los Angeles au început să strîngă semnături pentru o scrisoare adresată actriţei de film Jessica Lange, care s-a aliat cu congresmanul Bart Gordon (Tennessee), autorul unei rezoluţii pe Capitol Hill, prin care se cere Forului Legislativ să condiţioneze acordarea clauzei de situaţia orfanilor din România, situaţie prezentată trunchiat şi uneori tendenţios, prin generalizare, de mass-media americană, în lipsa unor emisiuni de televiziune româneşti în SUA. Numerosul public spectator american urmăreşte doar un punct de vedere, nu şi cel al României.

Nota redacţiei: Această ştire ne-a parvenit pe fluxul informativ Rompres, de la ora 14,00. Ea nu ne-a mai fost confirmată de nici o altă sursă consultată de noi. Probitatea profesională ne obligă să publicăm o ştire, dacă este confirmată din două surse independente. Publicăm ştirea de mai sus, precizînd că le aparţine şi a fost difuzată de Agenţia de presă Rompres. Am considerat că ştirea interesează în cel mai înalt grad cititorii noştri, deci nu trebuie omisă.

Promitem să revenim cu precizări suplimentare în zilele următoare, asupra afirmaţiei de interes maxim făcută de preşedintele Clinton. **(Monitorul)**

În Senat, subiectul corupţiei a fost amînat

"Ne-am excitat degeaba", afirmă senatorul UDMR, Karoly Szabo

Subiectul înfiinţării comisiei pentru verificarea dezvăluirilor gen. mr. Gheorghe Florică, fost comisar al Gărzii Financiare, a fost, deocamdată, amînat. În legătură cu acest lucru, senatorul UDMR Karoly Szabo a opinat: "Avem erecţie, dar nu avem cuplaj. Ne-am excitat degeaba." Domnia sa a vrut să remarce prin această afirmaţie că după scandalul declanşat de generalul Florică, doar presa mai continuă cu asiduitate lupta împotriva corupţiei. Parlamentarii se pare s-au culcat pe o ureche.

Prietenia româno-sîrbă la faţa locului

Ion Iliescu s-a întîlnit cu preşedinţii Iugoslaviei şi Serbiei

Preşedintele României, Ion Iliescu, a sosit ieri într-o vizită de o zi la Belgrad, după ce zilele trecute a vizitat capitala Sloveniei, Liubliana, şi cea a Croaţiei, Zagreb. Şeful statului român s-a întîlnit cu preşedintele Iugoslaviei, Dobrica Ciosici. Pe aeroport, preşedintele României a evocat relaţiile tradiţionale de bună vecinătate existente între cele două ţări, între poporul român şi poporul sîrb. Referindu-se la sancţiunile impuse Serbiei şi Muntenegrului, preşedintele României a reamintit că efectele acestor sancţiuni se răsfrîng şi asupra economiei româneşti.

Şeful statului român şi-a exprimat speranţa că sancţiunile ONU vor fi ridicate curînd, iar cooperarea româno-sîrbă va cunoaşte o nouă dezvoltare. Preşedintele Iugoslaviei a precizat ziariştilor că Ion Iliescu este reprezentantul unei ţări prietene. În cursul zilei de ieri, preşedintele Ion Iliescu s-a întîlnit cu preşedintele Serbiei, Slobodan Miloşevici. **(NEP)**

La propunerea FSN

Senatul hotărăşte amînarea înfiinţării Comisiei de Control a SRI

Senatul a hotărît ieri, cu majoritate de voturi, modificarea programului pentru ziua de azi, care prevedea şedinţa comună a celor două camere ale Parlamentului. Scopul acesteia era acela de a continua dezbaterea proiectului de hotărîre privind organizarea şi funcţionarea Comisiei Comune a Parlamentului pentru executarea controlului asupra activităţii SRI. Motivul invocat a fost acela că senatorii mai au de discutat mîine cîteva legi importante care nu suportă amînare. Rămîne ca această decizie a Senatului să fie discutată în şedinţa celor două Birouri Permanente de astăzi şi să obţină şi acordul Camerei. Se pare că înfiinţarea Comisiei de Control a SRI nu este încă dorită de parlamentari, tergiversîndu-se cît mai mult această problemă. Propunerea de amînare a fost propusă de senatorul Ionel Blaga (FSN).

Senatorul independent Caius Traian Dragomir a presupus că FSN-ul evită discutarea înfiinţării Comisiei Parlamentare de Control a SRI de teama unor dezvăluiri compromiţătoare. În opinia domnului Dragomir, FSN-ul, care va avea Convenţia Naţională la sfîrşitul lunii mai, nu vrea izbucnirea unor scandaluri **(NEP)**

Comitetul Naţional Român UNICEF lupta împotriva pornografiei

Comitetul Naţional Român UNICEF intensifică acţiunea de limitare şi chiar eradicare a răspîndirii literaturii obscene şi pornografice în rîndul tineretului. În acest sens, miercuri, 19 mai a.c., Comitetul a înaintat celor două birouri permanente ale Parlamentului propuneri privind modificarea unor articole din Codul Penal. Cel mai important punct vizează modificarea perioadei de detenţie în cazul unor infracţiuni comise asupra minorilor. Astfel, în cazul unei infracţiuni comise asupra unui minor, pedeapsa trebuie să fie dublă faţă de situaţia obişnuită şi dacă se poate, publică. Totodată, Ministerul Învăţămîntului a emis un ordin prin care inspectoratele şcolare şi primăriile trebuie să interzică vînzarea acestor publicaţii în incinta sau în apropierea şcolilor **(Mediafax)**

Senatorul Dumitraşcu cere eliberarea generalului Iulian Vlad

Acesta s-ar fi opus, în decembrie '89, unei agresiuni sovietice

În şedinţa de ieri dimineaţă a Senatului, dl. Gheorghe Dumitraşcu, senator FDSN, considerînd că Procuratura a făcut erori grave în cercetarea evenimentelor din decembrie '89, trimiţînd în judecată persoane nevinovate, a cerut (în nume propriu) eliberarea generalului Iulian Vlad. Domnia sa a motivat această cerere afirmînd că generalii Ştefan Guşe şi Iulian Vlad au împiedicat o şi mai mare vărsare de sînge, opunîndu-se intervenţiei forţelor armate sovietice pe teritoriul românesc.

La Botoşani

După o iarnă trăită sub cerul liber, bătrîna Eugenia Ciubotaru aşteaptă mila autorităţilor

Eugenia Ciubotaru are 70 de ani, e bolnavă, n-are nici o rudă şi locuieşte împreună cu un cîine şi două găini pe trotuarul din faţa imobilului din Calea Naţională 239. Cum a ajuns aici, e o poveste lungă şi dureroasă, căreia e destul de greu să-i găseşti vinovaţii. Eugenia Ciubotaru a avut o casă pe str. Viilor, care în anul 1989 i-a fost demolată. I s-a repartizat o alta, cu un contract de închiriere legal în Calea Naţională 239. Casă care, la rîndul ei, fusese propusă pentru demolare, în vederea efectuării unor lucrări edilitare. Primăria Municipiului Iaşi a luat măsura (în 1989) evaluării imobilului, ba chiar a predării acestuia la I.J.C.L. Botoşani, fără a plăti proprietarului despăgubiri, fără a emite vreun decret de expropriere, dar oferindu-le proprietarilor de drept o locuinţă devenită acum proprietate.

Aceştia - familia Lelescu - vinde în iulie 1990 (act de vînzare-cumpărare 4720) imobilul în care locuia acum Eugenia Ciubotaru cu acte în regulă, fiului proprietarului, dl. Lelescu Mihai, domiciliat în Suceava, str. Ion Vodă Viteazul nr.3, sc.A, ap.4, cu suma de 60.000 de lei. Dl. Lelescu Mihai dă în judecată I.J.C.L. şi pe Eugenia Ciubotaru, obţine anularea contractului de închiriere şi evacuarea chiriaşei. În noiembrie 1992, Eugenia Ciubotaru este evacuată din casă în curtea casei, unde îşi petrece iarna într-un dulap, iar marţi, 18 mai 1993, este scoasă cu lucrurile în stradă, iar poarta ferecată cu un lanţ. Eugenia Ciubotaru a sesizat toate instanţele posibile: prim-ministru, preşedinte - căruia i-a înmînat personal un memoriu. La nivel de primărie, dl. viceprimar Corneliu Vicenţiu Daniliuc ne-a declarat:

"După evacuare i-am dat 3 repartiţii, le-a refuzat. Ce să mai fac?". "I s-au repartizat 3 locuinţe pe care le-a refuzat" îmi confirmă şi dl Dumitru Duduc, secretarul primăriei, care promite rezolvarea urgentă a cazului. De ce a refuzat Eugenia Ciubotaru cele 3 locuinţe e greu de precizat.

Oricum, trebuie tratată omeneşte şi înţeleasă. Este o bătrînă ajunsă la capătul disperării. Umblă cu geanta plină cu documente inutile, o pungă cu lumînări şi un colac uscat căpătat la biserică.

Val GURALIUC

Cu prilejul deschiderii Bibliotecii liberale

Astăzi vor fi prezenţi la Iaşi Mircea Ionescu - Quintus şi Radu Cîmpeanu

• interviu cu dl. Aurel Stan, presedintele PN.L. Iaşi

- Domnule Aurel Stan, ştiu că astăzi va fi prezentă în Iaşi conducerea P.N.L. Ce prilejuieşte această vizită?

- În această lună, conducerea P.N.L. va fi prezentă de două ori la Iaşi. Prima dată este prevăzută astăzi, joi, 20 mai, şi a doua oară pe 30 mai, cu ocazia Conferinţei judeţene a partidului nostru. Astăzi, la ora 11, la sediul filialei Iaşi din Sos. Naţională nr.59, conducerea PNL va participa la deschiderea Bibliotecii liberale, iar la ora 12,30 va fi organizată o conferinţă de presă. Vor fi prezenţi şi dl. Quintus şi dl. Cîmpeanu, iar dl. Dan Constantinescu, şeful departamentului de resurse al PNL, a venit încă de ieri în Iaşi.

- Din cîte ştiu, astăzi se deschide prima Bibliotecă liberală din România.

- Da, este prima Bibliotecă politică a partidului şi, deci, este un moment important în viaţa PNL. Sper că, după exemplul Iaşului, vor urma şi alte centre din ţară să deschidă asemenea biblioteci. Eu cred că, de fapt, la Iaşi se deschide prima Bibliotecă politică din ţară.

- De unde provine fondul de carte?

-Deocamdată, biblioteca este modestă - are doar 700 de volume -, dar cuprinde cărţi deosebit de valoroase - româneşti şi străine.

Biblioteca este destinată în mod special nevoii de informare politică. Cărţile sînt achiziţionate de noi, dar avem şi unele donaţii. Am achiziţionat în special cărţi editate de Humanitas, după 1990.

- Cum se va numi biblioteca?

- Biblioteca liberală din Iaşi; deschisă la sediul nostru pentru membrii şi simpatizanţii PNL, va funcţiona, însă, abia peste o săptămînă, două, deoarece mai trebuie înregistrate nişte cărţi.

Dorin POPA

Vineri, Federaţia SANITAS va începe negocierea contractului de muncă

În urma unei întîlniri comune între Ministerul Sănătăţii şi Federaţia Sindicală SANITAS, s-a stabilit ca dată pentru începerea negocierilor contractului colectiv de muncă pe ramură ziua de vineri, 21 mai a.c. Contractul va cuprinde printre altele anumite prevederi şi drepturi cîştigate anul trecut de federaţie, prevederi cuprinse în contractul de muncă la nivel naţional şi, ca un element nou, schimbarea grilei de salarizare. Contractul va fi semnat doar de federaţia SANITAS, Camera Federativă a Medicilor urmînd să negocieze - a declarat dl Adrian Bîrea, preşedintele Federaţiei SANITAS, filiala Bucureşti.

Situaţia însămînţărilor în judeţul Iaşi

Preţul maxim al seminţelor din recolta anului 1993 a fost stabilit la valoarea de: 580 mii lei/tonă pentru porumb, 185 mii lei/tonă pentru floarea-soarelui, 95 mii lei/tonă pentru orz, 90 mii lei/tonă pentru ovăz, iar pentru grîul comun şi secară valoarea este de 75 mii lei/tonă, pentru înmulţirea a doua, în baza ordinului emis de Ministerul Agriculturii şi Alimentaţiei, prin care au fost stabilite aceste preţuri, pentru fiecare procent de puritate sau umiditate se acordă o bonificaţie de plus sau minus 1%. Condiţiile de calitate sînt cele prevăzute în standardele în vigoare.

Referitor la situaţia însămînţărilor efectuate în judeţul Iaşi, pînă la data de 18 mai a.c., aceasta se prezintă în felul următor: porumb - 94%, floarea-soarelui 73%, ovăz boabe - 100%, cartofi - 100%.

Însămînţările la legume au fost realizate în mare parte în proporţie de sută la sută, excepţie făcînd mazărea păstăi, cu 62%.

Alin TOCAN

În judeţul Suceava

Bătaie cu parul între autorităţile locale şi sătenii din comunele Vicovu de Sus şi Izvoarele Sucevei

Pe 5 mai a.c., profesorul Ioan Marţuneac - primarul comunei Vicovu de Sus, judeţul Suceava, Aurel Nistor - viceprimar, Nicolai şi Dumitru Schipor - consilieri, doi organizatori de stînă din comuna Vicovu de Sus, domnul Sorin Trelea - consilier judeţean, reprezentanţi ai OCOT şi ai Direcţiei Agricole s-au deplasat la Izvoarele Sucevei pentru a discuta problema punerii în posesie a unei suprafeţe de 350 ha păşune alpină situată pe muntele Bobeica, aflat în perimetrul Izvoarelor Sucevei.

În acest sens există ordinul de punere în posesie nr 19, din 09.02.1993 al Prefecturii judeţului Suceava, prin care păşunea revine proprietarilor de drept, comuna Vicovu de Sus.

La Izvoarele Sucevei aştepta un grup de peste 60 de cetăţeni în frunte cu primarul, cei mai mulţi dintre ei beţi. Cîţiva dintre localnici au renunţat la negocieri şi-au atacat cu cuţitele. Au fost răniţi: Vasile Nistor - şoferul autoturismului cu care s-au deplasat vicovenii, consilierul comunal Nicolai Schipor şi ciobanul Constantin Mandici. Primarul şi viceprimarul comunei Vicov, consilierul judeţean Sorin Trelea şi inginerul Gheorghe Ivaşcu de la Direcţia Agricolă Suceava au fost "numai" insultaţi, loviţi cu pumnii şi cu parii, au fost blocaţi mai bine de două ore în sediul Postului de poliţie din Izvoarele Sucevei. Primarul comunei Izvoarele Sucevei se mulţumeşte să stea deoparte şi să incite. Spre norocul celor sechestraţi, au intervenit doi ofiţeri de grăniceri care i-au eliberat, ajutîndu-i să-şi recupereze maşinile şi să plece din comună. Nu este primul conflict dintre locuitorii celor două comune pe tema păşunii de pe muntele Bobeica. De neînţeles este atitudinea Poliţiei care trebuia să asigure protecţia celor chemaţi să aplice legea. Este de aşteptat ca Prefectura judeţului Suceava să sesizeze Procuratura în ceea ce îl priveşte pe primarul de la Izvoarele Sucevei.

Romulus NICOLAE

Un garaj amplasat ilegal pune în pericol alimentarea cu energie electrică a cartierului Frumoasa

În ultimul timp, mai mulți cetățeni din cartierul Frumoasa au început să-și monteze construcții provizorii, cum ar fi barăci, garaje, chioșcuri etc., fără să dețină nici un fel de aviz din partea Primăriei, Filialei Rețele Electrice sau altor instituții abilitate. Fiecare dintre ei și-a amplasat construcția după cum a vrut.

În aceste condiții, cartierul Frumoasa riscă să rămînă în orice moment fără curent electric, deoarece în imediata apropiere a postului de transformare de lîngă blocul 751 din Bulevardul Poitiers a fost amplasat un garaj metalic care obturează ventilația transformatorului și împiedică accesul la cablurile electrice de medie și de joasă tensiune. În situația în care se defectează postul de transformare, locuitorii cartierului Frumoasa trebuie să aștepte mutarea garajului, pentru ca echipa de la RENEL să poată interveni la defecțiune. Pe de altă parte, au fost încălcate și normele P.S.I. pentru că, prin obturarea ventilației transformatorului se pot produce incendii.

În legătură cu acest caz, domnul Ioniță Tărăboanță, director tehnic al F.R.E. Iași ne-a declarat: "Avînd în vedere ce consecințe pot avea astfel de situații, solicităm Primăriei să nu elibereze autorizații de amplasare a construcțiilor provizorii fără avizul F.R.E. Iași, pentru că se încalcă Legea 50/1991 și prevederile ordinului Ministerului Lucrărilor Publice și Amenajării teritoriului nr. 91/1991. De asemenea, cerem organelor în drept să ia măsuri urgente pentru depistarea și înlăturarea tuturor cazurilor similare cu acela din cartierul Frumoasa.

Costel STROESCU

Licitație publică pentru "blocarea roților"

Primăria municipiului Iași a hotărît punerea în aplicare a deciziei primarului privitoare la blocarea roților și la transportarea autovehiculelor ce staționează în locuri interzise. Pentru punerea în practică a acestei decizii, Primăria va organiza o licitație publică în vederea concesionării "Activității de blocare, ridicare, transport, depozitare și eliberare a autovehiculelor staționate neregulamentar pe drumurile publice din municipiu".

Firmele interesate pot depune cereri de înscriere la Registratura Primăriei pînă la data de 26.05.1993, orele 15.00.

Cristian DUNAR

Radio "Contact" din București va emite tot din hotelul Unirea

Conducerea hotelului Unirea a fost solicitată de postul de radio "Contact" pentru închirierea unui spațiu în cadrul hotelului, spațiu din care postul de radio amintit va emite pentru ascultătorii ieșeni. Delegații de la Radio "Contact" au primit avizul favorabil din partea directorului hotelului, dl. Noni Trofin, care a ridicat totuși problema dacă din punct de vedere tehnic pot emite în același timp și din aceeași clădire, două posturi de radio.

Amintim că în cererea tip adresată Direcției Reglementări din cadrul Ministerului Telecomunicațiilor se precizează recomandarea ca pe o rază de 300 de metri în jurul unui emițător să nu mai existe și alte emițătoare radio sau de televiziune.

În cadrul aceluiași hotel, cu emițătorul deja montat dorește să emită și postul de radio "HIT", format din foștii redactori de la radio "Vox T". Iulian Bulucea, directorul postului de radio "HIT" a ținut să precizeze că "este dificil, din punct de vedere tehnic, să ne desfășurăm activitatea, deoarece trebuie luate măsuri speciale de precauție ca să nu perturbăm munca postului vecin. Din punct de vedere redacțional nu cred că vor exista probleme nici de o parte și nici de alta".

Radio "Contact" este deținătorul unei frecvențe pe unde ultrascurte în Iași și nu pare să țină seama de recomandările Ministerului Telecomunicațiilor cu privire la amplasarea emițătorului.

Ovidiu SCUTELNICU

Hotelul UNIREA - un hotel plin de posturi de radio

Liceul Internat "Costache Negruzzi" sărbătorește 98 de ani de la înființare

În perioada 20-22 mai, Liceul Internat "Costache Negruzzi" din Iași va sărbători cea de-a 98-a aniversare de la înființarea liceului, acestui eveniment fiindu-i dedicate o serie de manifestări culturale și artistice.

În prima zi a "Zilelor Liceului Internat" este programat un pelerinaj la mormintele foștilor profesori și elevi "internatiști", în după-amiaza aceleiași zile copiii din clasele V-VII organizînd un Carnaval al Primăverii.

Ziua de vineri va fi cea mai bogată în activități, începînd cu un "Te Deum" oficiat în curtea liceului și continuînd cu alocuțiuni ale invitaților: prefectul județului, conf.dr. Dan Gâlea, primarul municipiului Iași, Constantin Simirad, inspectorul general școlar, prof. Octavian Lefter. După aceste alocuțiuni va avea loc premierea elevilor interniști care au obținut rezultate deosebite la fazele naționale ale olimpiadelor școlare, precum și un program artistic susținut de actori ai Teatrului Național din Iași.

După-amiaza zilei de vineri va fi rezervată concursului de "Miss Liceu Internat", parada modei pentru adolescenți, iar sîmbătă va avea loc manifestarea "Zilele Liceului Internat", care se va încheia cu activități sportive și cu o masă festivă oferită de organizatori.

Membrii asociației "Interniștilor" (foștii elevi ai liceului) pregătesc încă de pe acum Centenarul Liceului Internat "Costache Negruzzi", manifestarea de anul acesta fiind în mod declarat o repetiție generală.

Septimiu S.

În zona Podului de Piatră a fost descoperit un cadavru

În ziua de 18 mai 1993, în jurul orelor 20,30, Dumitru Busuioc din Iași a sesizat poliția că pe spațiul verde dintre Strada Silvestru și Podul de Piatră a descoperit un cadavru. La fața locului s-a deplasat o echipă operativă care a constatat că persoana decedată se numește Chirilă Constantin, 45 de ani, pensionat medical, bolnav TBC. Cadavrul nu prezenta urme de violență, fiind transportat la Morgă, în vederea efectuării necropsiei și stabilirii cauzei morții.

S. SĂRĂȚEANU

Mare distracție la Palatul Copiilor

La sfîrșitul acestei săptămîni, Palatul Copiilor din Iași va organiza o serie de manifestări cultural-distractive ocazionate de aniversarea a 40 de ani de activitate. Manifestările vor fi dedicate, de asemenea, Zilei Internaționale a Copilului.

După deschiderea festivă ce va avea loc sîmbătă, 22 mai, ora 10,00, la sediul Clubului Copiilor și Elevilor din bulevardul Copou nr. 2, se va vizita expoziția de artă plastică, fotografică și expoziția tehnică, iar la ora 11,00 va fi programat un Simpozion pe tema "Școala ieșeană de loisir". Programul va continua cu un recital de pian ce va avea loc la Muzeul "M Kogălniceanu" (ora 11,30).

În jurul orei 12,00, sînt programate, la Ștrandul Tineretului, demonstrații de aeromodele, iar pe esplanada Palatului Culturii, demonstrații de carting. Programul zilei de sîmbătă se va încheia cu o discotecă, organizată în sediul Clubului, la ora 18,00.

Manifestările organizate de Palatul Copiilor vor lua sfîrșit duminică, 23 mai, ora 10,00, cînd va fi prezentat un spectacol muzical-coregrafic. **(S. SIMON)**

Cîteva licee din Iași sînt pregătite pentru a primi elevi basarabeni

Ministerul Învățămîntului a cerut inspectoratelor școlare din toată țara anunțarea disponibilului de locuri pentru școlarizarea elevilor din Republica Moldova, elevi care vor primi burse din partea statului român. La solicitarea Inspectoratului Județean Iași, au răspuns toate liceele care dispun de internat: Liceul CUG, Liceul industrial nr.4, Liceele economice 1 și 2 și o parte din liceele teoretice.

Inspectoratul Școlar Județean Iași a luat legătura cu Inspectoratul Școlar Chișinău, cerîndu-i o selecție mai serioasă a elevilor, avînd în vedere că majoritatea celor veniți anul trecut au dat rezultate destul de slabe. De asemenea, vor propune Ministerului Învățămîntului și Științei din Republica Moldova ca de această dată să fie trimiși mai mulți elevi de gimnaziu, deoarece elevii de liceu au mari dificultăți de adaptare.

Județul Iași, în care au fost școlarizați anul trecut peste 300 de elevi din Republica Moldova, este foarte solicitat și de către elevii care studiază în județele mai îndepărtate de la noi din țară.

Daniela TERINTE

Prima televiziune prin cablu din Iași și-a început activitatea

Ieri, 19 mai, primii abonați ai televiziunii prin cablu "Multi SAT tv" au primit semnalul tv putînd recepționa aproximativ 10 programe (MTV, Eurosport, RTL etc). Ulterior sistemul va permite recepționarea a 36 de posturi de televiziune. Evenimentul a fost consemnat de posturile locale TVR Iași și Tele' M găzduite de cel dintîi abonat al acestui post, domnul avocat Cătălin Haraga. "Multi SAT tv" anunță că abonatul cu numărul 1000 va primi un premiu substanțial din partea firmei. **(Adina SCUTELNICU)**

Un bărbat a încercat să ajungă la etajul trei folosind o sîrmă ghimpată

Stația de Salvare Iași a informat Poliția Municipiului că în ziua de 18 mai 1993 a transportat la Spitalul de Urgență un bărbat care prezenta traumatism cranio-cerebral acut și fractură deschisă la gamba dreaptă. Din cercetările întreprinse s-a stabilit că accidentatul se numește Gheorghe Drăgan (46 de ani), domiciliat în str. Ciric nr.38 și că a încercat să pătrundă în apartamentul său de la etajul trei prin escaladare, folosind o sîrmă ghimpată. În timp se escalada gura de aerisire, s-a dezechilibrat și a căzut de la înălțime.

Horia Zilieru și Mălin Tacu sînt prezenți astăzi la casa Pogor

Astăzi, joi 20 mai 1993, Muzeul Literaturii Române Iași, organizează la casa Pogor, în cadrul Salonului cultural "Junimea" - un Medalion Horia Zilieru.

În partea a doua a serii va fi lansat volumul "Călătorul profund" de Alexandru Mălin Tacu, apărut la editura "Entuziast" din Iași. Alexandru Mălin Tacu, un adolescent plin de talent, o tînără speranță a poeziei ieșene, a fost smuls cu brutalitate dintre cei vii în urmă cu cîțiva ani.

Despre destinul său tragic și despre talentul său va vorbi poetul Mihai Ursachi.

Dorin POPA

Judecătoria Iași a respins plîngerea lui Ionel Onofraș împotriva ordonanței de prelungire cu 25 de zile a stării de arest

La Judecătoria Iași a fost respinsă ieri plîngerea lui Ionel Onofraș, patronul firmei OCCO SILHOUETTE, formulată împotriva ordonanței prin care Procuratura Județeană Iași a prelungit sîmbăta trecută cu încă 25 de zile mandatul de arestare de 5 zile emis pe data de 8 mai. Prin lege, mandatul de arestare emis de Procuratură nu poate depăși durata de 30 de zile, prelungirea celor 30 de zile de arest putînd fi autorizată numai de Judecătorie.

Persoana arestată se poate plînge, însă, Judecătoriei în legătură cu mandatul emis de Procuratură și poate cere eliberarea sa. În cazul nostru, în ședința cu ușile închise de ieri, completul de judecată condus de dl. judecător Adrian Tudor Idriceanu a respins plîngerea lui Ionel Onofraș, care a fost asistat de avocatul Narcis Giurgiu din Baroul de Iași. În cursul zilei de astăzi este posibilă judecarea unei plîngeri asemănătoare formulată de Liviu Munteanu, patronul firmelor "Comission D'ORO" și "Non Stop", arestat și el în legătură cu incendierea autoturismului avocatului Corneliu Moraru. **(S. S.)**

Cetățenii cer reducerea programului pentru cîteva baruri zgomotoase

Locatarii blocurilor W. Mărăcineanu, Șonțu și Peneș Curcanul din strada Vasile Ureche au rugat Primăria să analizeze din nou cazurile barurilor situate în spațiile închiriate acestor blocuri. Este vorba de "Cafeneaua Moldova", "Pizzeria Mama Mia", "Cockteyl Club", "Arpa". Aceste unități, prin profilul lor, desfășoară o activitate zgomotoasă, datorită agregatelor folosite: motoare de compresoare, frigidere, ventilatoare, malaxoare. Cu mai mult timp în urmă, tot la sesizările cetățenilor, primarul a stabilit programul acestor unități pînă la orele 22,00, dar, după spusele cetățenilor, acest program nu este respectat. **(C.D.)**

Sîmbătă, un nou număr senzațional din MONITORUL EXPRES

Reveniri necesare

Escrocheria legiferată a jocurilor de întrajutorare, demontată punct cu punct (4)

Societatea Comercială ROMPROSPER S.R.L. care a funcționat ca sistem de întrajutorare între 1 iunie și 19 octombrie 1992 este cea care se situează pe locul doi în ce privește numărul persoanelor înșelate, datorîndu-le acestora 21.298.760 lei. ROMPROSPER S.R.L. a fost autorizată ca societate comercială printr-o hotărîre judecătorească în baza legii nr. 31/1990, rămasă definitivă la 11 mai 1992. Cu toate că în obiectul de activitate erau prevăzute mai multe activități ROMPROSPER n-a realizat nici o altă activitate decît cea de "sistem de întrajutorare". Inițial societatea a avut ca asociați pe Dorin Ivan (care supraveghea varianta I cu cote de participare de la 1.500 la 15.000 lei) și Eugen Erhan (cel care răspundea de varianta cu derulare rapidă cu cota de participare 1000 lei).

Pînă la data închiderii sistemului ROMPROSPER a încasat 129.549.500 lei efectuînd plăți în valoare doar de 94.279.500 lei. Diferența dintre aceste două sume indică și datoria pe care patronii sistemului ROMPROSPER o mai au față de numărul mare de cetățeni păcăliți.

Avînd sume uriașe pe mînă Eugen Erhan a considerat că poate dispune după bunul plac de banii participanților. Astfel el a cumpărat trei autoturisme "Audi 80", "Audi 100" și "Rover", precum și o motocicletă "Planeta". Pe lîngă acestea, încă 300.000 lei au mai fost investiți de Eugen Erhan în certificate de proprietate considerînd că această investiție este un "credit prompt pentru un viitor sigur". Pentru a-și putea pune în aplicare planurile de îmbogățire, Eugen Erhan nu a ținut o contabilitate strictă. Dorin Ivan, asociatul lui Eugen Erhan, sesizînd că partenerul său încalcă legea, a decis să cedeze părțile sociale unei alte persoane, lucru consemnat într-o hotărîre judecătorească din 24.09.1992. După propriile afirmații ale acestuia, în momentul retragerii sale, în contul societății ROMPROSPER se mai aflau aproximativ 35 milioane de lei, restul fiind investiți în mobilă, încălțăminte și zahăr. Dorin Ivan a mai afirmat că s-a retras și datorită faptului că Eugen Erhan "începuse să ia din bancă banii care erau destinați variantei de care mă ocupam". Conform acelorași declarații Eugen Erhan, din banii participanților la joc, împrumuta diverșilor prieteni sume fabuloase fără a le pretinde vreo garanție. Erhan umbla tot timpul cu un diplomat cu bani, avînd în permanență asupra sa peste un milion de lei.

Pentru că în octombrie, lucrurile începuseră să devină tot mai clare și falimentul se apropia, Eugen Erhan a plecat în zona Clujului declarînd că merge la "experți contabili pentru a-și pune ordine în acte". De fapt el intenționa să fugă din țară. Pe 14 noiembrie 1992 a fost reținut de organele de Poliție. Avea fizionomia total modificată: își vopsise părul și și-a ras barba. Imediat după arestare, cazul "Erhan" a fost preluat de însuși procurorul șef Gheorghe Botez, care a supravegheat mersul anchetei și a descoperit pînă la final o mulțime de infracțiuni. Lui Eugen Erhan i s-a întocmit dosar penal pentru încălcarea următoarelor dispoziții legale încălcate: legea nr. 31/1990 (și-a însușit în mod repetat sume de bani în dauna participanților la joc); legea nr. 82/1991 (nu a întocmit balanțele de verificare); legea nr. 32/1991 (n-a vărsat în termen impozitul pe salarii, avînd penalități de 19.618 lei); H.G. nr 569/1991 (privind păstrarea în casierie a sumelor în numerar) și nu în ultimul rînd pentru înșelăciune. Organele de anchetă au mai stabilit că Erhan Eugen trebuie să plătească și amenzi contravenționale în valoare de 1.200.000 lei pentru încălcarea altor prevederi legale.

Cel mai semnificativ fapt, relevat de ancheta organelor de Poliție și Procuratură a fost că patronii firmei ROMPROSPER au avut salarii de 360.000 lei brut, după aplicarea impozitului rămînînd cu 210.000 lei. La ora aceea suma respectivă era un salariu mai mare decît cel al Președintelui României. Nu în ultimul rînd s-a constatat că la ROMPROSPER s-au efectuat plăți în avans unor anumite persoane, suma globală acordată "favorizaților" fiind de 657.500 lei.

La ora actuală Eugen Erhan se află la închisoare pentru infracțiunile comise. El a afirmat, într-un recent interviu acordat postului de televiziune "Tele'M" că vinovații adevărați sînt reporterii de la cotidianul "Monitorul" care i-au provocat falimentul firmei sale.

Părerile lui Eugen Erhan în privința cotidianului "Monitorul" sînt aberante, singurele lucruri care l-au adus pe acesta după gratii fiind lăcomia și dorința de a-i înșela pe oameni.

Septimiu SĂRĂȚEANU

N.R.: În numărul de mîine sistemul "Class"

GUSTUL ȘI AROMA SUCCESULUI:
TAMAZ-FRIGOCARNE
• Supe concentrate - pungi 82 porții: vită 632 lei; pasăre 640 lei; ciuperci 720 lei
• Pulberi pentru răcoritoare și jeleuri
Reduceri de preț 20%!

ŞTIREA ZILEI

Sîrbii bosniaci resping în proporţie de 99% planul de pace Vance-Owen

Conform datelor preliminare ale referendumului desfăşurat în Bosnia-Hertegovina, 99% din populaţia sîrbilor bosniaci au respins planul de pace Vance-Owen. Liderul sîrbilor bosniaci, Radovan Karadjici, a declarat că trebuie întocmit un alt plan de pace şi l-a acuzat pe lordul Owen de atitudine antisîrbească. Pe de altă parte, liderii musulmanilor şi croaţilor din Bosnia au căzut de acord să încerce aplicarea planului de pace Vance-Owen în cele trei regiuni pe care le controlează. **(NEP)**

E posibil şi aşa ceva într-o Europă hipercivilizată

Danezii s-au încăierat între ei

• Poliţia nu a fost niciodată confruntată cu o manifestare atît de violentă

După referendumul de marţi desfăşurat în Danemarca, asupra Tratatului de la Maastricht, la Copenhaga au avut loc ciocniri violente între manifestanţii care se opun integrării Danemarcei în structurile europene şi Poliţia daneză. Forţele de ordine au încercat să-i împrăştie cu gaze lacrimogene pe protestatari, care începuseră să distrugă vitrine şi să incendieze maşini. Fiind atacaţi cu bombe incendiare şi pietre, poliţiştii au fost nevoiţi să deschidă focul. Potrivit unui purtător de cuvînt al Poliţiei din Copenhaga, o parte din manifestanţi au fost răniţi grav. Martori oculari susţin că ar fi vorba de cel puţin patru persoane. Purtătorul de cuvînt al Poliţiei a mai afirmat că forţele de ordine nu au fost niciodată confruntate cu o manifestare atît de violentă.

Electoratul danez a aprobat cu 56,8% din voturi o versiune modificată a Tratatului de la Maastricht, privind integrarea monetară şi politică în Comunitatea Europeană.

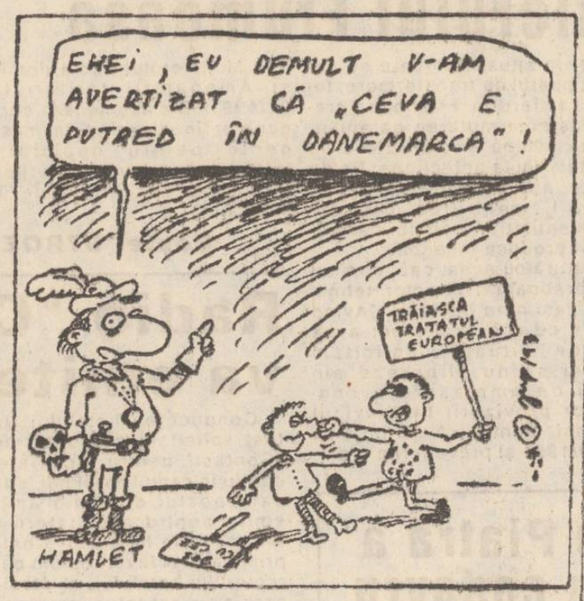

Danemarca a acceptat Tratatul de la Maastricht

Vie satisfacţie în ţările Comunităţii Europene în urma votului danez

După cum relatează REUTER, aprobarea de către electoratul danez a Tratatului de Maastricht, chiar în condiţiile unor exceptări deloc neglijabile pentru Danemarca, a produs o vie satisfacţie în ţările Comunităţii Economice Europene (CEE) care vor putea acum să redemareze procesul intergării europene şi, pe această bază, să încerce a găsi o rezolvare a serioaselor probleme economice cu care ele sînt confruntate în prezent, între care primul rînd cea a recesiunii şi a şomajului cronic. Sintetizînd această stare de spirit generală, preşedintele executiv al CEE, Jaques Delors, a declarat că: "Acest vot va da un impuls CEE, determinînd ieşirea dintr-o perioadă de stagnare şi nesiguranţă, în timp ce continentul este confruntat cu violenţe tragice, cu tulburări interne şi cu acute probleme economice."

Ministrul de externe al Franţei, Alain Juppe, la rîndul său a declarat: "Este o ştire reconfortantă. Dacă rezultatul acestui referendum ar fi fost negativ, s-ar fi declanşat o adevărată criză în cadrul CEE şi întreaga Europă ar fi cunoscut grave perturbări". Acelaşi sentiment a fost exprimat şi de ministrul de externe al Germaniei, Klaus Kinkel, care a afirmat: "Poporul danez a hotărît să-şi făurească un viitor mai bun, în cooperare cu partenerii săi europeni şi sîntem bucuroşi de aceasta". Premierul Marii Britanii, John Major, încurajat de votul danez, a declarat: "Noi trebuie să lăsăm acum de o parte, disputele din parlament, să rectificăm Tratatul de la Maastricht şi să asigurăm, din nou Angliei locul ce i se cuvine în afacerile europene."

Ţările Europei occidentale sînt din nou strîns unite

Dacă şi Marea Britanie va accepta Tratatul de la Maastricht, vom avea un continent cu o singură viteză?

Prin votul favorabil acordat Tratatului de la Maastricht, danezii au reînviat speranţa înfăptuirii uniunii monetare în cadrul Comunităţii Economice Europene (CEE), preconizată a se realiza pînă la sfîrşitul acestui secol. Respingerea Tratatului de către populaţia Danemarcei, în iunie anul trecut, a provocat o puternică criză politică şi economică în CEE, soldată cu un val de deprecieri ale monedelor unor ţări, precum Spania şi Portugalia, şi a pus chiar sub semnul întrebării viitorul blocului celor 12 naţiuni. În urma semnelor de declin economic al CEE, ministrul de finanţe al Belgiei, a cărui ţară va prelua preşedinţia CEE pentru şase luni în iulie a.c., s-a exprimat în favoarea realizării criteriilor care trebuie îndeplinite în vederea realizării uniunii monetare. Acestea prevăd ca deficitul bugetar al unui stat să nu depăşească 3% din valoarea produsului naţional brut (PNB), iar datoria externă să fie mai mică de 60% din valoarea acestuia. Surse implicate în negocierea aspectelor monetare ale Tratatului de la Maastricht au subliniat însă că actualele criterii nu pot fi modificate fără o renegociere a Tratatului, informează Reuter.

Lira sterlină şi coroana daneză cresc brusc la burse

Pe pieţele financiare europene, lira sterlină şi coroana daneză şi-au întărit marţi poziţia, ca urmare a speranţelor într-un rezultat favorabil al referendumului danez pentru Tratatul de la Maastricht. Investitorii au vîndut masiv mărci şi au cumpărat fire sterline şi coroane daneze, în căutare de valute puternice, în perspectiva "da"-ului pentru Maastricht. În consecinţă, precizează REUTER, lira sterlină a crescut la Londra la 2,4840 mărci faţă de 2,4759 la închiderea de luni, iar coroana daneză a crescut la 3,8390 mărci de la 3,3475 luni. Analiştii nu prevăd însă evoluţii spectaculoase în cursul coroanei daneze, în afară de o uşoară sporire în valoare în cazul unui succes al referendumului.

Francezii nu mai vor să se căsătorească

• unul din trei copii care se nasc este în afara unei legături legale

Potrivit unui raport al Institutului Naţional pentru Studii Statistice din Franţa, vechiul stil de viaţă al femeilor şi bărbaţilor francezi s-a schimbat în faţa exigenţei şi confortului adus de genul modern al vieţii occidentale. Francezii nu mai sînt atît de sensibili, ci seamănă tot mai mult cu ceilalţi occidentali. Studiul analizează schimbările intervenite în stilul de viaţă francez în ultimii 40 de ani.

Imaginea de astăzi a Franţei este complet diferită de aceea din anii trecuţi. Peste 90% din gospodăriile franceze sînt acum în posesia unui telefon, în 1954 proporţia fiind de 8%. Tot 90% din populaţie are un televizor, faţă de 46% în 1956, o cameră de baie completă (5% în 1946). Peste trei din patru familii au acum o maşină, faţă de 47% în 1995. Consumul anual de vin de persoană a scăzut de la 91 de litri în 1965, la 32 de litri, Franţa rămînînd însă cu cea mai înaltă rată de alcoolism din Europa. În ceea ce priveşte alimentaţia, ea este mai puţin bogată în calorii; majoritatea francezilor (59%) cumpără alimentele de la magazinele specializate, care scad la număr şi vor deveni în curînd o realitate. În studiu se afirmă că populaţia Franţei (de circa 57 de milioane) îmbătrîneşte rapid. Numărul femeilor care lucrează s-a dublat aproape în ultimele trei decenii şi tot mai multe dintre ele nu au copii în fragedă tinereţe. Longevitatea femeilor franceze este cea mai mare din Europa, atingînd o medie de 81 de ani, faţă de 70 de ani în 1950. Doar 2% din populaţia Franţei, aproximativ un milion de oameni, trăieşte sub limita nivelului de sărăcie. În Raport se precizează că francezii nu mai vor să se căsătorească. Numărul cuplurilor franceze care se căsătoresc a scăzut cu 400.000 în ultimul deceniu, în timp ce numărul cuplurilor necăsătorite s-a dublat, atingînd cifra de 1,7 milioane.

Aproximativ unul din trei copii care se nasc este în afara căsătoriei, faţă de 6% în 1968. În 1992, au divorţat circa 110.000 de cupluri, iar dacă tendinţa va continua o lungă perioadă de timp, una din trei căsătorii se va încheia prin divorţ.

Studiul confirmă urbanizarea şi suburbanizarea Franţei. Francezii au abandonat în mare număr zonele rurale, numai 5% din populaţia activă rămînînd să lucreze în ferme. Satele sînt transformate în comunităţi suburbane. Jumătate din populaţia Franţei trăieşte în suburbii. **(după RFE/RL)**

În India

Cele mai multe catastrofe aeriene sînt provocate de ciocnirile avioanelor cu păsări

India deţine primul loc în lume în ceea ce priveşte numărul catastrofelor aeriene provocate de ciocnirile avioanelor cu păsări. Potrivit unor cifre oficiale date publicităţii la New Delhi, anual se înregistrează 230 de astfel de incidente. Trei pătrimi din aceste "ciocniri" se produc la decolare sau la aterizare, iar restul în timpul zborului. Totodată, fiecare din incidente constituie nu numai un pericol la adresa securităţii pasagerilor, ci şi o sursă de pierderi economice, uneori chiar foarte importante, relatează agenţia Itar-Tass.

Accidentul nuclear de la Tomsk nu pune în pericol sănătatea populaţiei

Deşi o mie de hectare de teren arabil au fost contaminate, culturile au un nivel de radioactivitate normal

Comisia rusă care a supravegheat lucrările de decontaminare a zonei din jurul instalaţiilor de prelucrare a deşeurilor nucleare de la Tomsk a informat că nivelul radioactivităţii nu reprezintă un pericol pentru populaţie. La Tomsk-7 a avut loc în aprilie un accident. Comisia a constatat că peste o mie de hectare de pămînt arabil au fost contaminate, dar culturile de pe acest teren nu prezintă nici un nivel de radioactivitate care depăşeşte normalul. Activitatea agricolă poate continua, dar comisia va supraveghea produsele alimentare. Comisia a susţinut totodată că zăpada care s-a topit nu a contaminat apele din zonă. **(NEP)**

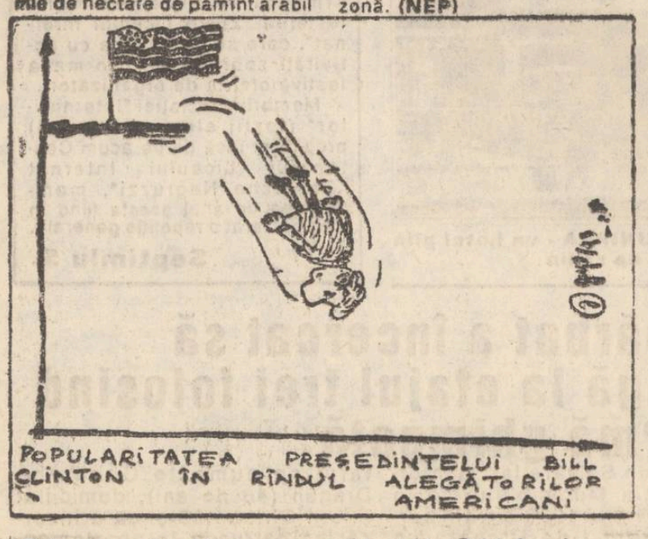

Dintre toţi preşedinţii SUA de pînă acum

Bill Clinton are cea mai îngrijorătoare scădere de popularitate în primele o sută de zile

Spre deosebire de euforia din timpul campaniei electorale, popularitatea lui Bill Clinton a scăzut în mod semnificativ. Potrivit unui sondaj de opinie întreprins de cotidianul "US Today", împreună cu reţeaua de televiziune CNN şi Institutul Gallup, numai 45% din populaţie aprobă modul în care preşedintele Bill Clinton conduce ţara. Acest procentaj reprezintă o scădere cu 10 puncte faţă de 55%, cît înregistra acum trei săptămîni Bill Clinton, la o sută de zile după instalarea sa la Casa Albă.

Procentajul de dezaprobare s-a urcat de la 37% la 44%. Aceasta înseamnă că cei care îl aprobă pe preşedintele Clinton şi cei care îl dezaprobă sînt practic la paritate. De la preluarea preşedenţiei, procentajul aprobării lui Clinton a scăzut în total cu 13 procente, iar cel al dezaprobării a sporit cu 24 de procente. O asemenea scădere a popularităţii este rară în rîndurile preşedinţilor americani. Nici un alt preşedinte de după război nu s-a prăbuşit în popularitate atît de mult şi atît de rapid ca Bill Clinton.

Preşedintele Ford a atins nivelul de 45% al dezaprobării, dar numai la trei luni după ce l-a iertat pe predecesorul său, Richard Nixon, de acuzaţiile care i se imputau. George Bush nu s-a prăbuşit la nivelul de 45%, decît în cel de-al patrulea an la Casa Albă, cînd ţara se afla în plin declin economic.

În general, în primele luni ale preşedinţiei, toţi locatarii Casei Albe s-au bucurat de o perioadă de graţie, publicul american, cunoscut pentru generozitatea sa, acordîndu-le timpul necesar aclimatizării cu noua poziţie.

În cazul lui Bill Clinton, analiştii notează că primele trei luni şi jumătate au fost turbulente, caracterizate prin propuneri controversate pe tărîm economic şi social, prin bătălia aproape devastatoare cu Congresul şi numai cîteva realizări concrete.

La problemele interne ale SUA se adaugă şi cele de politică externă, cum ar fi situaţia explozivă din fosta Iugoslavie, sau cea din fosta Uniune Sovietică, pentru care Bill Clinton n-a formulat un răspuns foarte exact. În plus, economia SUA nu şi-a revenit din declinul prin care continuă să treacă, dar numeroasele critici din presă la adresa Administraţiei Clinton au contribuit la crearea unei psihoze de angoasă. **(după RFE/RL)**

Abandonate de Rusia

Estonia şi Letonia vor fi sprijinite militar de Suedia

Ministrul suedez al Apărării, Andera Bjorck, a anunţat marţi că Suedia va acorda ajutor militar Estoniei şi Letoniei, fiind în interesul ţării sale ca statele baltice să aibă un puternic sistem de apărare a frontierei, informează REUTER. Acest ajutor va consta în vehicule blindate, sisteme radar perfecţionate, nave de patrulă şi sisteme electronice de control.

La rîndul său, ministrul estonian al Apărării, Hain Rabas, a afirmat că sprijinul suedez a rezolvat o dificilă problemă financiară a Estoniei, permiţînd investirea unor sume de bani în domenii mult mai importante. Suedia doreşte retragerea cît mai rapidă din Estonia, Letonia şi Lituania a trupelor fostei Uniuni Sovietice, retragere care, deocamdată, a fost suspendată, în semn de protest faţă de aşazisele abuzuri comise împotriva rusilor din aceste ţări.

Contestatul prinţ Charles al Marii Britanii cere Comunităţii Europene suplimentarea ajutorului dat Poloniei

Prinţul Charles, moştenitorul tronului britanic, a cerut marţi Comunităţii Europene să grăbească liberalizarea comerţului cu Polonia pentru a ajuta guvernul de la Varşovia în eforturile de regenerare a economiei, informează REUTER. Aflat într-o vizită de 4 zile în Polonia, prinţul a lăudat curajul polonezilor de a fi răsturnat în 1989 dictatura comunistă şi a afirmat că Occidentul trebuie să-i ajute la refacerea ţării. Spre sfîrşitul zilei este programată vizita prinţului în oraşul Gdansk, de la Marea Baltică, locul de naştere al mişcării "Solidaritatea" care a condus lupta împotriva comunismului.

Polonia, Ungaria, Cehia si Slovacia sînt foarte avansate în aplicarea reformei economice

România, Bulgaria si Albania gîfîie din greu să le ajungă din urmă

Situaţia îngrijorătoare a economiei româneşti este sugerată şi de scăderea valorii produsului intern brut, mult mai mare decît cea înregistrată în Ungaria, Polonia şi fosta Cehoslovacie. Conform agenţiei de ştiri "Mediafax" valoarea medie pentru ultimii trei ani a scăderii acestui indicator este de aproximativ 35% pentru ţările din Europa de Est. Mai mult decît atît ponderea în domeniul comerţului exterior a scăzut la mai mult de jumătate, pentru ţările din această zonă a lumii, situaţie generată şi de prăbuşirea economică înregistrată de fosta Uniune Sovietică. În acest fel creşte decalajul economic dintre ţările industrializate şi cele foste comuniste, avînd în vedere şi faptul că produsul intern brut al ţărilor din prima categorie a crescut în aceeaşi perioadă cu 30%. Trebuie subliniată poziţia avansată a Poloniei, Ungariei, Cehiei şi Slovaciei în aplicarea reformei economice, ţări care deja au început să se relanseze din acest punct de vedere. Cea mai mare scădere a indicatorului amintit a fost înregistrată în Albania şi este de 48%

Alin TOCAN

La americani se ştie şi acest lucru

Averea familiei Clinton

Preşedintele Bill Clinton şi soţia sa, Hillary, dispun de fonduri financiare estimate între 534.000 şi 1.700.000 dolari sub formă de economii, acţiuni, obligaţiuni - relevă un document dat publicităţii de Casa Albă.

Documentul acoperă anul 1992 şi, deci, nu poate fi vorba despre o îmbunătăţire recentă a situaţiei financiare a familiei Clinton, avînd în vedere că preluarea funcţiei de preşedinte a avut loc la 20 ianuarie a.c.

Greva metalurgiştilor şi siderurgiştilor din estul Germaniei s-a încheiat

Patronatul a acceptat revendicările salariale ale sindicaliştilor

Metalurgiştii şi siderurgiştii din landul Saxonia din estul Germaniei sînt primii care reiau lucrul, după două săptămîni de grevă. Pînă la sfîrşitul săptămînii, va fi reluată munca în toate landurile afectate de grevă din estul ţării. Sindicatele şi patronatul au ajuns la un compromis care prevede ridicarea salariilor muncitorilor din estul Germaniei la 80% din nivelul plătit muncitorilor din vest, pînă la sfîrşitul acestui an.

FRAROM IAŞI S.R.L. vă oferă

Magazinele FRAROM UNIVERSAL din Bd. Independenţei 11-13 şi Alexandru cel Bun bl. H6

✶ pentru prima dată în Iaşi renumitele produse electrocasnice SEVERIN - Germany
- dublu radiocasetofon stereo
- radiocasetofon auto
- radoreceptoare
- casetofon cu căşti
- boxe auto
- televizoare: CROWN, GOLDSTAR

✶ COVOARE ŞI CARPETE
IMPORT CHIŞINĂU ŞI UNGHENI

✶ Aparatură electrotehnică: KANSAI, KAMASONIC, OSAKA, MAGTON
- prăjitor waffe
- grătar electric
- fritevsa
- prăjitor pîine
- fier de călcat
- storcător legume
- mixer
- rişniţă cafea
- cafetieră
- uscător păr
- cască coafor
- maşină frizerie
- drot pentru păr
- aerotermă
- mini saună pt. ten

Magazinele noastre sînt deschise zilnic între orele 10 - 18.
☎ 112122, 112180 Vă aşteptăm!

Din scrisorile, telefoanele și auzitele zilei

• Domi Pavel Vasile - str. Pantelimon nr. 13, bloc D5, tronson I, etj. II, a 6, Iași: Știm că mulți conducători dicuri de muncă transpiră pentru a face rost materie primă, de carburanți, de banii nesari salariilor oamenilor. Alte unități muncoase, ocupîndu-se cu prestările cervicii către populație, nu fac decît să rivească nevoile proprii cu... sumele luate la oameni - aici intrînd cei de la Termtare, CET, apă etc.

Un asemea caz, de încasare de bani de la populație prin folosirea unui moment de neglijență a lariaților, ni l-a oferit domnul Pavel Vasile umneafui, ca și restul locatarilor din blocreo 28 de familii la număr, s-a mutat în bld respectiv în noiembrie 1989. Chiria, întreerea, li s-a pretins să fie achitată de la 1 ptembrie 1989. Cu 2-3 luni în urmă. "De ?" - s-au întrebat locatarii. "Pentru că a s-a făcut procesul-verbal de preluare, decepție a blocului și trebuie plătit din urm, le-au argumentat cei de la I.G.C.L. Oamii au plătit.

În 1990 domnul Pavel și alți locatari - au cumpărat apamentele în rate, ori cu plata integral. Pe omnul Pavil, apartamentul cu 3 camere, l-a stat 224000 lei.

Iată, însă, ope 17 mi 1993, la aproape 3 ani de la cmpărare locuinței, domnul Pavel Vasile pneșteș la R.A. "Locuința" adresa nr. 376 4 mi 1993.

"Urmare a trifi ii contractului de vînzare-cumpărare și constatat că prețul apartamentului încri contractul nr. 347 din 8 septembrie 199 e calculat din eroare, potrivit art. 6, a din Decretul-lege nr. 61/1990 și nu potrivit art. 6, al. 2 din același decret, blocul fiind ționat după 1 ianuarie 1990 și nu pînă la decembrie 1989. "În acest sens, spune ontinuare adresa, semnată de domnul ing. Ioan Cozaru, directorul R.A. "Locuința", vă itam ca pînă la data de 26 mai 1993 să ați diferența de preț la apartamentul contat în sumă de 104.932 lei, eventual cu p în rate și avans 10%, pentru care se va heia act adițional".

Nimic despre ovații erorii menționate, nimic despre dijența celor care au întîrziat întocmi procesului-verbal de recepție a blocului și cînd fusese vorba de încasat bani reactiv, invocase, verbal însă, tot recepți.

Rețineți, 28 apartamente înmulțit cu 104.932 lei - chiacă sînt unități de spațiu și de 2 ori 4 care - înseamnă aproape 3 milioane de lei. ați pe ce? De la cine? De la pensionari, salariați care o viață au lucrat corect, erori, fără întîrzîieri în soluționarea lurilor încredințate...

Nu încheiemainte de a nota concluzia petentului nostdegeaba a fost înfocuit directorul, dacăentalitatea, deprinderile, oamenii cu tarer au rămas aceiași. Da, vă răspundem și domnule Pavel, de ce să nu plătească ei, care au făcut încurcăturile? Un sfat: adresră și justiției.

• Domnilinu Huțu și George Anghel: Podeaua Națională, între intersecția Bulevardul Dimitrie Cantemir și odul de Piatră se execută lucrăde reparații la magistrala de terficare. Neținînd seama că în zonă ițurile sînt deosebit de adînci, că ată materiale care pot fi sustrase, NEL a întrerupt iluminatul publitradal tocmai pe aliniamentul resțitiv. Urmarea? Seară de seară, din pile respective se aud strigăte, vte. Le aude și RENEL? Sperăm că aprinde și becurile.

• Doamn Onofrei Adriana - str. Ciurchi nr. 1, bloc F3, sc. C, etj. IV, apt.3: 979 a împrumutat 800 de lei de la cumna său Cucoș Traian din str. Primăverii nr. sc. C, apt. 2, iar drept garanție i-a dat partea de teren - 450 mp. dintr-o moștenire - și în stradela Zorilor nr. 2.

În 1980, înruarie, i-a restituit cumnatului nu 800 di ci 3.500 de lei, cum a fost înțelegerea, fiind ca în primăvară doamna Onofrei să ri și lucrul pămîntului.

Primăvara să, familia Cucoș - mai bine zis sora - nai acceptat restituirea terenului. Urm acum Onofrei Adriana a deschis pro la judecătorie, fiind la al șaselea ter, pe data de 9 iunie a.c.

Suprafața ală moștenită a fost de 1.600 mp., care evenit la patru moștenitori. Eugenia Cu și-a vîndut partea (450 mp.) lui Vizitiu Va, cu domiciliul în str. Zorilor nr. 2. Acum ar oces și cu Vizitiu. De unde se vede că so căzut în... gustul pămîntului, al proceselor și în a uitării cuvîntului dat.

E drept, mnatul Traian Cucoș vrea să restituie terena recunoscut și în instanță. Sora însă ține greu. De ce s-o fi luptînd dacă din căsătoria or doi nici n-au rezultat copii?

• Dorii Brai Constantin și Leonte Ctică - comuna Mădîrjac - Iași: Pîrîul din Mădîrjac, domnul Iordache a dat o suprafață din islazul comun la un proprietar de oi - Petru I. Ion, la punctul Barcu. Acolo, mijlocul islazului, și-a făcut Petru casă de locuit, saivan pentru oi poiată pentru păsări și porci. Primul și-a luat "dreptul", iar cetățenii sînt nevoiți să plece cu animalele în alte localități.

Iar enturile domnului Iordache sînt în desfășurare. Doar e primaru comunei.

• Domnul Bulat Mihai, fost subofițer de miliție: Am înțeles că ați semnat Procuraturii militare Iași fapte săvîr în 1974 împotriva dumneavoastră de erite persoane din fosta forță represă.

În fel era firesc, în condițiile date, să se împle așa, să vă "expulzeze" din detamentul torționar - dumneavoastră nu aveți bănuim, nici măcar 4 clase primare la z 3 făcute la fără frecvență, precum colegul Nedelcu, nici apucăturile și nici ohisconcepțiile sale. Dumneavoastră ați fost... incomod al instituției și al... țării.

Plîngerea dumneavoastră împotriva colonelului Nedelcu și a maiorului Popescu nu cred că se încadrează în prescripția invocată. Sînt texte de lege care, în condiții expresive, întrerup actul curgerii prescripției. Formajoră care a stat deasupra capului nos al tuturor, pînă în decembrie 1989, opudu-ne prin "lacăt" orice inițiativă, o poanvoca orice jurist de bună credință, cu disnămînt-și devotament pentru actul dreții. O puteți folosi și dumneavoastră.

iți un avocat care să răspundă comandamelor momentului și veți reuși în mod sigur.

urăm deplin succes, însoțit de solidaritatea celor care au trăit și simțit efectele "nopții Sf ui Bartolomeu" din 14-15 mai 1948.

ai și îndrăzneală, acum!

Ion N. OPREA

CAFEAUA DE DIMINEATA

Neculai Barbu la 8 ani de la dispariție

Se împlinesc astăzi 8 ani de la plecarea în eternitate a lui Neculai Barbu. Din această perspectivă, îl putem judeca mai just, așezîndu-l la locul cuvenit în firida publicistică ieșeană. Neculai Barbu n-a rîvnit niciodată să devină scriitor, s-a mulțumit să fie amant al cărților, practicînd o publicistică istoriografică cinstită. A crescut într-o familie de oameni ordonați pînă la meticulozitate, cultivînd cochetăria celor modești, care își lustruiau pantofii oglindă chiar dacă nu au flecuri. Fiind mezinul, a fost răsfățat de bunică, de mamă, de frați, rămînînd pentru dînșii Culiță pînă în ultima clipă.

Se pare că deviza acestei familii era "fiți modești, e genul de orgoliu care displace cel mai puțin". Aparent, viața i s-a scurs fără incidente, ca o apă liniștită, totul fiind parcă dinainte stabilit. A fost un elev de mijloc, cruțîndu-și forțele: iubind literatura, a urmat literele, dar și filosofia, deschizîndu-se spre studiu treptat, ca o floare somnoroasă; a devenit profesor și un timid musafir al redacțiilor ieșene. Din generația lui cel mai mult promitea intempestivul emul călinescian George Mărgărit, cel mai grabnic s-a realizat Radu Beligan, lansat brusc pe scenă ca un foc bengal, dar Neculai Barbu i-a ajuns din urmă trudind zi și noapte la birou... Treceam noaptea tîrziu, venind de la vreun spectacol, pe la geamul biroului de la "Cronica" și-l găseam tot la scris. Miop fiind, se chinuia cu ochelari speciali și cu lupa și scotea carte după carte. Cîte or fi? Sînt cărți cinstite, cu judecăți de valoare, obiective, scrise într-o limbă perfectă, necesare studiului de specialitate. Neculai Barbu a fost în toate un generos care s-a cheltuit pentru alții.

Apropo de generozitate, acum pot s-o spun pe-a dreaptă. Era prin 1950-'51-'52. Eu eram suspendat din presă pentru că lucrasem sub regimul Antonescu, Barbu nu. După ce am salahorit cîțiva ani la București, m-am săturat și am revenit la Iași. Eram șomer, nimeni nu mă publica. Pe atunci, secretarul literar I. Kara de la Teatrul Evreiesc de Stat (care funcționa în localul fostului cinema Elisabeta), cunoscînd că la debutul meu am scris reviste umoristice pentru teatrul de vară Picadily (cu G. Topîrceanu, Al. Poșonat, I. Berg etc.) mi-a propus o revistă pentru teatrul lor. Ardeam de nerăbdare să revin la condei. Drept care am scris revista "Scurt pe doi". La lectură entuziasm. Se trece la montare. Cînd află cine-i autorul, directorul I. Șapir strîmbă din nas. Soluția era să am un garant pentru text. Cui mă puteam adresa? Lui Neculai Barbu. Culiță a acceptat fără nici o rezervă. Și astfel, afișul arăta drept autori: "Neculai Barbu și A. Leon". Acest Leon putea fi oricare evreu care l-a ajutat pe N. Barbu. Culiță a avut și marea delicatețe de a nu se amesteca nici măcar cu o virgulă în text. "Cum să-mi permit așa ceva în scrisul inițiale?" se scuza dînsul. În schimb, la vizionarea montării, el a preluat conducerea, doar fusese și secretar literar al Teatrului Național și se pricepea mai bine decît mine. Și astfel, a fost lansăt spectacolul "Scurt pe doi". După zece, douăzeci de spectacole, lașul a aflat cine-i autorul și revista s-a jucat cu casa închisă peste o sută de spectacole. Ca o confirmare, teatrul a scos afișe cu numele real al autorului; astfel am redebutat sub pulpana lui Neculai Barbu. Ziarul local m-a solicitat, revista "lașul literar", la fel. Spărsesem gheața. Cum poate fi uitată o asemenea generozitate?

Trecut prin ucenicia redacțiilor de toate felurile, urcînd ierarhia muncii de condei, Neculai Barbu acumulase experiență și, mai ales, se șlefuise. Era un înțelept, un bătrîn "precoce".

Am mers alături, la "lașul literar", apoi la "Cronica" și m-am convins cît de necesar era Barbu în redacție. Era un factor stabilizator. Știindu-l acolo, la biroul lui, eram sigur că treaba merge. Îmi amintesc că într-o seară de mai cu castanii din parc plini de policandre roze, i-am bătut în geam. "Ce faci, Culiță?" Ridicîndu-și ochii obosiți dintr-o carte mi-a explicat : "Căutam un citat, coane Aurică!" L-am făcut atent : "<Ai grijă, viața însăși poate deveni un lung citat> spune undeva Jorge Luis Borges".

Și uite așa e. Au trecut opt ani de cînd tot într-o zi de mai Neculai Barbu a devenit doar pretext pentru citat. Numai cărțile îi vor duce mai departe numele. E mult? E puțin? După mine, e foarte mult.

Aurel LEON

Primim din partea Inspecției Interjudețene de metrologie. În atenția domnului Clement Dinculescu

Consumul mare de apă poate avea și alte cauze decît cele metrologice

Urmare scrisorii d-lui Dinculescu Clement, P.T.nr.20 Tătărași, adresată cotidianului dv. și publicată în nr.109/13.05.'93, referitoare la consumul mare de apă caldă înregistrat pe luna aprilie, a.c., respectiv la întrebările puse de d-sa în legătură cu metodologia de verificare metrologică a apometrelor de fabricație ISRAEL, precum și asupra cauzelor subaprecierii produselor de fabricație autohtonă, redăm în cele ce urmează principalele aspecte legislative și metodologice normate, nu în sens de replică la sesizarea d-lui Dinculescu Clement, ci pentru informarea exactă a populației, ținînd seama de faptul că "Monitorul" se bucură de mare interes, credibilitate și prestigiu public în județul Iași și nu numai.

Astfel:

1 - În conformitate cu prevederile legislației metrologice în vigoare (Ordonanța Guvernului României nr.20/1992) în vederea protejării persoanelor fizice și juridice împotriva efectului nociv al unor măsurări incorecte sau false, mijloacele de măsurare și măsurările din domeniile de interes public sînt supuse obligatoriu controlului metrologic al statului.

2 - Pentru categoriile de mijloace de măsurare de interes public sînt stabilite norme de metrologie legală care definesc caracteristicile tehnice ale mijloacelor de măsurare, condițiile de exactitate pe care trebuie să le satisfacă, metodele de verificare a acestora, intervalul de timp optim între două verificări periodice succesive, precum și modalitățile de control specifice acestora.

3 - Agenții economici care utilizează mijloace de măsurare de interes public au obligația de a-și organiza propria activitate tehnică și administrativă de supraveghere metrologică și să asigure legalitatea acestora.

În contextul prevederilor de metrologie legală menționate, persoanele fizice și juridice beneficiare ale unor servicii de interes public, bazate pe măsuri, în situațiile de dubiu asupra corectitudinii măsurărilor efectuate, au dreptul - în conformitate cu prevederile legale în vigoare - să solicite unităților prestatoare de servicii reverificarea mijloacelor de măsurare în cauză, concomitent cu sesizarea organului județean de metrologie legală care va efectua, după caz, reverificarea aparatelor sau expertizarea măsurilor pe baza cărora s-au stabilit costuri pentru utilități publice. În conformitate cu legislația metrologică în vigoare a țării noastre, legislație care este conformă cu prevederile internaționale de metrologie legală, nu este permisă nici o discriminare între produsele metrologice de fabricație autohtonă și cele de fabricație străină, toate trebuind să îndeplinească condițiile tehnice și de exactitate prevăzute în norme de metrologie legală și să posede aprobări de model din partea Biroului Român de Metrologie Legală.

În consecință, orice mijloc de măsurare legal nu poate fi mai economicos sau mai păgubos pentru buzunarele beneficiarilor, în afara situațiilor în care un mijloc de măsurare exact este folosit în mod fraudulos sau, invers, cînd un mijloc de măsurare falsificat este folosit drept exact, situații care intră sub incidența legii penale.

Pentru edificare asupra stării tehnice a aparatului în cauză de la P.T.nr.20, vă informăm că la data de 17.05.'93 s-a efectuat un control metrologic din partea Inspecției Interjudețene de Metrologie Iași (la acest Punct Termic). Controlul a constat în demontarea aparatului (apometrului) cu diametrul de 100 mm, tip ARAD-ISRAEL, nr.2418 care era verificat și marcat metrologic. După demontare, apometrul a fost transportat la R.A.J.A.C. și reverificat metrologic, constatîndu-se faptul că apometrul se încadrează în limitele erorilor admise de cca. 2%, limite prevăzute în normele tehnice de metrologie legală. În aceeași zi, apometrul în cauză (nr.2418) a fost remontat la P.T.nr.20 Tătărași.

În consecință, consumul de apă mult mai mare înregistrat în perioada anterioară, sesizat în scrisoare de către dl. Dinculescu Clement - P.T.nr.20 Tătărași, poate avea alte cauze, care nu sînt de natură metrologică.

Față de situația prezentată, referitoare la aspectele legislative din domeniul metrologiei, precum și față de cazul în speță (P.T.nr.20 Tătărași), în interesul informării tuturor cetățenilor asupra legalității mijloacelor de măsurare și măsurărilor de interes public pe baza cărora se stabilesc costuri, taxe, tarife, etc., rugăm să binevoiți a cuprinde în paginile cotidianului dv. principalele deziderate enunțate în cuprins.

Vă rugăm să asigurați cititorii cotidianului "Monitorul" că personalul instituției noastre va răspunde cu toată solicitudinea cererilor și sesizărilor referitoare la mijloacele de măsurare și măsurări de interes public care pot afecta interesele cetățenilor.

Adresa Inspecției Interjudețene de Metrologie și a Laboratorului Teritorial de Metrologie Iași (din cadrul acestei inspecții) este: str. Toma Cozma nr.11, telefon 143489.

Director al Inspecției Interjudețene de Metrologie Iași, ing. Ermoghen Dudeanu

PULS PULS PULS PULS PULS

Lupta împotriva corupției la Prefectura ieșeană: o glumă excepțională

Cu mai mult de o lună în urmă, la această rubrică s-a proorocit că om asista la o adevărată parodie privind "lupta împotriva corupției". Ce s-a proorocit se întîmplă în zilele acestea. Nu putem numi altfel decît parodie toată așa-zisa desfășurare de forțe a actualei Puteri împotriva corupției. Inviziunea celor care ne guvernează, corupția este un fenomen care lovește în general funcționari de rangul doi din administrația locală și centrală, cel mult mai pot fi atinși directorii unor mici întreprinderi cu capital de stat. Pentru cei care ne conduc actualmente nu există corupție în rîndul politicienilor din majoritatea parlamentară, nu există corupție în actualul Guvern, nu există corupție în justiție sau în armată. De aceea, "cazul Florică", referitor la fostul comisar șef al Gărzii Financiare, care a făcut o serie de dezvăluiri stupefiante despre corupția la vîrf din România, a fost tratat ca un simplu fluierat în biserică. Mai mult decît atît, unii dintre cei vizați în dezvăluirile generalului Florică s-au considerat ofensați, drept pentru care l-au acționat în judecată pe năbădăiosul general.

Spunem și repetăm că obîrbădăirea actualei puteri nu vom asista la nici o demascare a vreunui înalt funcționar de stat, ministru sau miliardar, implicat în vreun caz de corupție. Cel mult se va cotrobăi prin vechile guvernări, cu predilecție prin guvernarea Roman, unde, mai mult ca sigur, se vor descoperi o mulțime de matrapazlîcuri, ce vor fi făcute publice cu tam-tamul de rigoare. În teritoriu, de asemenea, vor fi arestați în continuare cîțiva directori tîmpiți, prinși cu concurență neloială sau cu falimentare voită a fabricii pe care o conduceau, vor mai fi, probabil, cîteva cazuri de flagrant de luare de mită și cu asta basta, prefecturile vor raporta cu mîndrie la Centru că a dus o luptă neclintită împotriva corupției, că a depistat grave încălcări ale legii, amendate imediat și cu asprime, ce mai, va fi o adevărată cruciadă împotriva flagelului italian cu față românească.

Ca să vedeți cu nu proorocim în pustie, supunem atenției cititorului parodia de "ședință de lucru" desfășurată ieri la Prefectura ieșeană, ședință încununată prin emiterea Hotărîrii nr. 2/93 a Comisiei Administrative a Prefecturii. Hotărîrea cu pricina este o probă elocventă de demagogie încununată cu un "plan de activități" de tip comunist, unde se precizează activitatea, cine răspunde și termenul de finalizare. Ce poate însemna, spre exemplu, geniala frază cu care începe articolul unu al "hotărîrii", care sună așa: "Prefectul județului Iași va atenționa, de îndată, toate conducerile serviciilor publice descentralizate, precum și ale celorlalte unități bugetare și economice locale sau de interes național, asupra neajunsurilor constatate... În cazul în care nu se dă curs atenționărilor respective, prefectul județului este solicitat să facă uz de prerogativele care îi sînt acordate de lege, împotriva celor vinovați" Auziți dumneavoastră, prefectul, dacă este sesizat de existența unor nereguli într-o unitate bugetară, nu trebuie să facă nimic altceva decît să-i "atenționeze" pe cei vinovați. Apoi, dacă cei vinovați "nu dau curs atenționărilor respective", prefectul poate uza de prerogativele sale legale. Asta-i culmea culmilor! Un maliot goleste, de exemplu, o întreprindere de stat și o umflă pe cea în care neamurile sale sîtn patroni, iar prefectul, ca un bunic înțelept, trebuie să-i "atenționeze" pe respectivii mafioți. Cum adică, "atenționare"? Cu sfeclă ea? Cu degetul, verbal, în scris sau cu vărguța - ca la copilașii neastîmpărați?

Ca să vedeți care este viziunea prefecturii ieșene în ceea ce privește lupta împotriva corupției, vă mai oferim o probă elocventă. La articolul cinci al "hotărîrii" de care facem vorbire este stipulată o chestiune genială, la care nu s-ar fi gîndit nimeni prea acum, dacă nu s-ar fi pornit cruciada împotriva corupției. Zice la articolul cinci: "În cazurile săvîrșirii unor infracțiuni, primarii, consiliile locale și Consiliul județean Iași, precum și conducerile serviciilor publice descentralizate și celelalte unități din județul Iași vor informa urgent, Inspectoratul de poliție al județului Iași și Prefectura județului Iași". Excepțional, neemaipomenit și genial în același timp! Dacă nu ar fi apărut formidabila Hotărîre nr.3/93, nimeni din acest județ nu ar fi știut cum să procedeze în cazul "săvîrșirii unor infracțiuni". Am fi stat cu toții, prostiți, și ne-am fi întrebat, probabil: "Dom'le, ce facem, pe cine să informăm despre nenorocirea care s-a întîmplat?" Din nou, spunem și repetăm: lupta împotriva corupției la Iași, cel puțin în felul cum este văzută acum, prin intermediul Hotărîrii 3/93, este ca un avion fără aripi. În măsura în care se consumă aerul degeaba și nu se pomenește absolut nimic despre marile cazuri de corupție de la Iași, despre cele 42 de case naționalizate vîndute ilegal, despre actele de proprietate eliberate în parcurile ieșene și în Grădina botanică, despre adevăratele împrejurări care au dus la ridicarea blocului G5, despre hectarele de pămînt vîndute cu zece lei metrul pătrat lîngă releul de la Bucuim, așa-zisa luptă împotriva corupției, demarată de prefectura ieșeană, nu este altceva decît o figură de stil, de cea mai pură speță demagogică.

Cornel CRISTOIU

ultimul vagon poștal

"Să citim legea fondului funciar printre rînduri!"

E greu să citești printre rînduri! E chiar foarte greu. Acum cîteva zile am fost într-o audiență la domnul Roșeț, consilier al Primăriei, care m-a pus să-i citesc articolul 35 din Legea Fondului Funciar, articol de unde reiese, spune domnia sa, că exproprierile nu au fost niște abuzuri și deci aceste terenuri sînt și rămîn ale primăriilor.

Citez articolul 35 (ultimul aliniat): "Terenurile fără construcții neafectate de detalii de sistematizare, din intravilanul localităților, aflate în administrarea primăriilor, considerate proprietate de stat prin aplicarea dispozițiilor decretului nr.712/1966 se restituie foștilor proprietari sau moștenitorilor acestora, după caz la cerere".

Nu, nu am putut înțelege, poate domnul Roșeț m-a pus să-i citesc pentru a vedea dacă am dicțiune - alt motiv nu văd. E drept, nu știu să citesc printre rînduri.

Și totuși, de ce domniile lor nu ne dau un răspuns scris, de ce refuză mereu acest lucru și de ce aruncă pisica moartă din ograda Primăriei în ograda prefecturii.

Cînd l-am întrebat pe domnul primar ce se întîmplă cu aceste terenuri, dumnealui mi-a răspuns că nu el se ocupă cu așa-ceva. Dar în Legea fondului funciar la art.11 se prevede că aceste comisii orășenești sînt conduse de către primar. Deci, domnul primar este președintele acestei comisii, chiar dacă din diferite motive este înlocuit uneori de domnul Dumitriu.

Nu numai noi, alte trei familii (care sîntem proprietarii unor terenuri din strada Sf. Lazăr) sîntem în această situație. Sînt foarte multe persoane, dar ce e mai trist, este faptul că am văzut bătrînii, trecuți de 70 de ani care stau și așteaptă pe holurile Primăriei un răspuns care nu mai vine. Cred că este o lipsă totală de interes, de rușine, de răspundere. L-am întrebat pe domnul Roșeț ce se va întîmpla cu aceste titluri de proprietate emise și care sînt ilegale - se vor anula?

Domnia sa n-a dat nici un răspuns foarte clar, citez: "Hm - și a ridicat din umeri." Ei, așa da răspuns. Eu am întrebat ce articol de lege invocă dumnealor atunci cînd afirmă că aceste titluri sînt ilegale. Răspunsul a fost prea-de-parte de întrebare, de aceea țin să-i anunț pe domnii de la Primărie că voi recurge la toate forurile interne și internaționale care apără drepturile omului.

Haraga N.; Dorofte C.; Zaharia I.

La data de 06.05.1993 mi-ați publicat o scrisoare în care am arătat că primarul din comuna Scânteia, în persoana domnului Iftimie Mihai, mă prejudiciază de o suprafață de 500 mp de teren pe care-l moștenesc din moși strămoși.

În urma acestei scrisori, am așteptat reacții atît ale primarului, cît și ale prefectului județului Iași care, după cum se știe, trebuie să vegheze la respectarea legii în județul nostru.

Spre nedumerirea mea, nici unul nu s-a implicat pentru rezolvarea acestei situații, ba, dimpotrivă, abuzul continuă, iar cel care vrea pămîntul face tot posibilul să mi-l ia pentru totdeauna.

Știind că am perfectă dreptate, conform Legii fondului funciar, art.24, fac încă un apel la dumneavoastră de a cere domnului prefect Dan Gâlea să ia măsuri pentru rezolvarea cazului și respectarea legii.

Precizez că am 74 de ani, sînt veteran și invalid de război și nu vreau să-mi fie călcată demnitatea atîta timp cît pămîntul mi-a aparținut și înainte de colectivizare.

Costache St. CHELARU
sat. Boroșești, com. Scânteia

Zîmbetul durerii!

Oameni ai zilelor noastre! Cititor al acestui articol! Nu te cunosc, nu mă cunoști! Scriu, din nevoia durerilor noastre! Cînd voi exprima, cînd voi spune adevărul în acest articol, durerea noastră de moldoveni, inimile noastre se vor uni, prin gîndire logică! Scriu din nevoia de exprimare a durerilor noastre! Nu doresc publicitate! Ceea ce scriu exprimă durerea mea de moldovean, față de nedreptățile democrației mult visate! Pe acest pămînt al Moldovei s-a născut poezia lui Eminescu, medicina, arta - aerul Moldovei, cerul liber al moldoveanului, conștiința lui de om! Ziariști, scriitori, purtători ai cuvîntului moldovenesc! Să combatem împreună nedreptatea, corupția și pe cei aleși, culeși, din culisele FSN-ului - împreună să ne unim forțele, să demonstrăm opiniei publice ieșene, omului de rînd, prin graiul presei, că dorim ca cerul Moldovei să nu fie poluat de toxinele unui partid politic numit FSN (și alte denumiri prin combinații). Denumirile se schimbă, dar lupul rămîne lup!

Moldoveni cu inima bună! Oameni de credință! Sîntem de rîsul Europei! Un Roman, Stolojan și acum dl. ministru prim ne înșeală și ne-au înșelat.

Prim (ministru) se numește marele om care nu reprezintă omul de rînd, ci jocul de culise ai celui ce poartă stigmatul zîmbetului durerii! Am votat FSN-ul. Pe domnul Iliescu! Cu zîmbetul lui, ales la 20 M.A.I. (Ministerul de Interne) împreună cu minerii! Oare acolo, sus, în guvern, cineva gîndește la mama moldoveancă cu 3-4 copii care i-a dat votul pentru funcția de președinte? Se gîndește la șomerul cu 12.000 lei/lună, soție fără serviciu, copii flămînzi?

Palatul Cotroceni! Frumos zîmbet! Zîmbetul iadului! Zîmbetul durerii! Moldoveni! Să renască rațiunea de moldovean. Realitatea este crudă. Primar, ales, culeș! Titulatură! Doctor "Honoris Causa". Plecați, domnule primar Simirad, acolo unde vă cheamă știința! Nu dorim oameni de știință la conducere!

Dorim oameni care să se lupte pentru locuri de muncă pentru cei amărîți! Oameni fără studii înalte, ci oameni reprezentanți ai celor ce nu gustă excursii, salarii, poliție la îndemînă, mașini și gustul ceaușismului!

Veți da dovadă de patriotism dacă veți pleca de la Primăria Iașului. Respectați pe acei oameni care v-au dat un cadou de ziua dvs. de naștere.

Geamantanul și plecarea.

În numele tuturor oamenilor necăjiți ai acestui oraș care ocupă locul I pentru în privința șomerilor solicit, și toată populația Iașului va fi de acord cu ideile mele:

a. Comuniști, nu mai poluați aerul Moldovei!

b. Sîntem flămînzi și amărîți!

Durerea voastră este durerea mea! Sînt fiul vostru, al celor amărîți! Vrem ca microbii fesenești să dispară de pe scena politică a Iașului - ușor, ușor, vom învăța lecțiile istoriei și vom învinge pe magnații fostului comunism.

N.R. Această scrisoare deschisă aparține unui om care, în urma a două operații de neoplasm laringian, nu mai poate vorbi: "Monitorul" i-a dat astfel ocazia de a-și "striga" durerile așternîndu-le pe hîrtie.

Tache BURSUC
com. Holboca, jud. Iași

căutăm

difuzori volanți

pentru cotidianul "MONITORUL"

vîrsta 16-18 ani

VREȚI SĂ CÎȘTIGAȚI 100.000 LEI PE LUNĂ?

vindeți în fiecare zi 500 exemplare "Monitorul"

Relații la sediul redacției, str. Smîrdan nr.5, zilnic între orele 10-12.

SPORT SPORT

Semnal

Cine ajută Baza Hipică?

• Proviziile sosite din Franța sînt pe terminate • Caii hipodromului din nou amenințați cu foamea • Și totuși, echipa hipică a C.S.M. Iași obține frumoase rezultate la Piatra Neamț! •

Am primit ieri la redacție o înștiințare de la antrenoarea lotului de călărie al C.S.M. Iași, d-ra Gioconda Pînzaru, privind participarea "cavalerilor și amazoanelor" din Iași la etapa de zonă a Campionatului Național de dresaj și obstacole tineret care a avut loc la Piatra Neamț, cu participarea tuturor centrelor hipice din Moldova.

Un rezultat remarcabil a obținut Daniela Stimeriu (17 ani - încalecă de 7 ani), care a concurat cu 3 cai: Gazel (9 ani - singurul cal care a terminat parcursul fără penalizare!), cu care a cîștigat concursul, Iezer (12 ani - locul II) și Martor (9 ani - locul IV). Toți caii s-au calificat pentru faza pe țară. La categoria "tineret", Cătălin Cozmici (19 ani - practică sportul hipic de 7 ani) s-a clasat pe locul 3 cu Martor și pe locul 6 cu Iezer.

Ceea ce reiese pregnant din informațiile primite este faptul că toate echipele participante (A.S. Girostar Piatra Neamț, A.S. Tg. Neamț, A.S. Avicola Bacău, A.S. Dragoș-Vodă Roman, ca să nu mai vorbim de primul club hipic particular din țară, A.S. Hermes Slobozia), cu excepția ieșenilor, se bucură de aportul unor sponsori redutabili și serioși. Întreținerea cailor, regiile și salarizarea personalului bazei hipice ieșene se fac în continuare din bugetul alocat clubului C.S.M. pentru secția hipică, care reprezintă suma derizorie de 1,4 milioane lei pe anul în curs. Și asta în condițiile în care kilogramul de fîn a ajuns la 40 de lei, iar cel de concentrate la 80 de lei. Între timp, proviziile sosite în luna ianuarie din Franța, prin efortul domnului Michel Chassine, sînt pe terminate, iar pentru caii bazei se întrevede la orizont din nou spectrul înfometării. Și, în sfîrșit, venind vorba de dl. Chassine, o informație de ultimă oră primită de la noul administrator al bazei, dl. Năstase, ne informează că dl. Chassine nu a primit nici pînă acum avizul Federației Ecvestre Române pentru preluarea împreună cu conducerea C.S.M. Iași a activului Bazei Hipice ieșene.

Oare "iaurtul" în care tot suflă distinsa Federației nu a atins punctul de fierbere? Sau cineva-cumva pune bețe în roate?

G. I. NICOLAE

Fotbal - juniori III

C.S.S. Bacău a cîștigat semifinala de la Iași

Începînd cu data de 14 mai, la Iași, pe cele două terenuri gazonate ale Complexului sportiv din Copou s-au desfășurat meciurile turneului semifinal al Campionatului Național de fotbal rezervat juniorilor III (copii născuți după 1 august 1976 și 1977). Au participat cîștigătoarele turneelor zonale, C.S.S. Bacău, F.C. Argeș, Electroaparataj București, Farul Constanța, Lynx Iași și Gloria Buzău, echipe clasate în final în ordinea de mai sus. Deși piteștenii și "copiii litoralului" au punctat mai mult la impresia artistică, cîștigătoarea competiției, C.S.S. Bacău (antrenori Sorin și Laurențiu Avram), fără să cunoască înfrîngerea, a cîștigat printr-un parcurs de regularitate grupa semifinală, urmînd ca săptămîna viitoare, la Constanța, să-și dispute titlul național. De remarcat că turneul a fost organizat ireproșabil de C.F. Lynx în colaborare cu Asociația Județeană de Fotbal Iași. Buna desfășurare a fost asigurată de: dl. Gheorghe Filipescu (reprezentantul F.R.F.), dl. C. Dragomirescu (OJTS Iași), dl. Mihai Bârsan (președintele Comisiei județene de copii și juniori Iași) și d-nii Dumitru Romilă și Viorel Agachi, antrenorii Lynx-ului. De asemenea, din partea FRF a fost prezent și fostul fotbalist Ion Pîrcălab, "săgeata Carpaților", cum era numit în perioada de glorie, de data aceasta în calitate de antrenor federal al lotului național de juniori la această vîrstă (UEFA '95). Dar iată rezultatele tehnice.

Vineri: C.S.S. Bacău - Gloria Buzău 3-0; Farul Constanța - Electroaparataj București 1-2; F.C. Argeș - Lynx Iași 3-3.

Sîmbătă: C.S.S. Bacău - Farul Constanța 0-0; F.C. Argeș - Gloria Buzău 1-0; București - Lynx 1-1.

Duminică: C.S.S. Bacău - București 1-0; F.C. Argeș - Farul Constanța 1-0; Lynx - Gloria Buzău 0-0.

Marți: București - Buzău 3-0; Farul Constanța - Lynx 2-1; C.S.S. Bacău - F.C. Argeș 0-0.

Miercuri: F.C. Argeș - București 2-1; Lynx - C.S.S. Bacău 0-3; Gloria Buzău - Farul Constanța 0-3.

Remarcații turneului: T. Grăpinoiu (C.S.S. Bacău), Radu Ferenți (Farul Constanța), Stoica Pompiliu (Gloria Buzău), T. Sîru, I. Lăcustă, M. Suciu (F.C. Argeș) și Claudiu Donose, Mihai Botan, Emanuel Susanu și Daniel Ciobanu (Lynx).

Leonard CĂNĂNĂU

Roland Garros '93

"Întîlnirea cu Bob Bett, situația din Croația și înfrîngerea de la Wimbledon mi-au adus echilibrul ce îmi lipsea" (I

• declară Goran Ivanisevic reporterului revistei "Tennis de France"

Goran Ivanisevic promitea, la sfîrșitul anului trecut, că 1993 va fi anul consacrării sale definitive. Dacă începutul anului a fost ceva mai ezitant pentru acest as al terenurilor rapide, acum, după sute de ore de antrenament pe zgură, se pare că Goran este unul dintre favoriții turneului de la Roland Garros.

- Ce-ar fi să începem cu lovitura ta preferată, Goran? Este serviciul?

- Tenisul actual nu-ți dă voie să preferi o anumită lovitură. Dar dacă aș face un top, pe primul loc ar fi stopul, pentru că este amuzant (mai ales cînd ai în față un tip rapid ca Chang) și abia apoi serviciul.

- Totuși serviciul rămîne arma ta de bază. Întotdeauna a fost atît de bun?

- Ca junior, nu aveam un serviciu grozav. Forța și precizia au venit mai tîrziu. Dar nu forța sau numărul de ași contează, pentru că acum sînt mulți jucători cu servicii tari, ca Rosset, Krajicek, Sampras, Stich... Ce contează mai mult este să servești de două ori excelent la 0-30.

- Crezi că în viitor vor fi impuse condiții pentru încetinirea jocului?

- Nu cred, ar fi stupid. Există un grup din generația de 60-70 ani, care mereu vrea să schimbe ceva, cei care joacă la turneele old boys îmbrăcați ca în tablouri! Noi ne-am format ca atleți, tenisul s-a schimbat irevocabil. În viitor, va fi jucat cu rachete profilate pe jucătorii care le utilizează și care, la 14 ani, lovesc mai puternic decît mine.

- Cînd erai puști, aveai un idol dintre jucători?

- Nu mi-a plăcut niciodată să imit. Am vrut să fiu eu însumi.

- Cum ai ajuns la tenis?

- Tatăl meu juca pe teren, iar pe mine mă lăsa să lovesc la zid. Cînd el termina, după ore, eu eram în continuare la zid. Apoi, la 7 ani, m-a dus la club, la 7 ani și jumătate participam la turnee, la 10 ani eram bun, iar la 12 eram între cei mai buni.

- Cum te-ai împăcat cu școala?

- Primele opt ce bine. Apoi, datorită turneelor, mai greu. Așa că, la un moment dat, tata a zis: "O.K., poți încerca tenisul". Ei era inginer electronist, mama inginer chimist, deci a fost greu pentru ei să ia această decizie.

- De ce crezi că l-ai luat-o?

- Pentru că eram 14 ani, cel mai bun jucător sub 14 ani din toată Iugoslavia.

- Îți mai aduci aminte prima mare victorie dintr-o zi de acea perioadă?

- Într-o finală de lot sub 12 ani am pierdut la un tie-break din Split și mă cam descurajam. Cîteva săptămîni mai tîrziu, un turneu de aceeași categorie, Porto San Giorgio, în Italia, am învins lejer pe cei mai buni doi italieni ai momentului, cîștigînd turneul. Erița să le fi văzut fețele! Nu venea să creadă că ei, care veneau cu zeci de rachete și tricouri de schimb la teren, au pierdut la unul care venea cu un tricou și cu o rachetă. Doamne, nu-mi veneau nici mie să cred.

- Ce rachetă aveai?

- O "Fila" de lemn, îți spun eu drept, grea.

- Cînd l-ai învins ma dată pe tatăl tău?

- Pe la 14 ani. Puteam să-l bat și mai înainte. Jucam mâine și el știa, dar făcea totul să mă enerveze. Au fost bune armamente psihice. **(VA URMA)**

Traducere și adaptare
George AGHEL

Nigel Short trădează Anglia din motive financiare

Se știe că în acest an FIDE (Federația Internațională de Șah) trebuia să organizeze finala pentru titlul mondial masculin, între rusul Garri Kasparov și challengerul său, britanicul Nigel Short. Dar celor doi combatanți nu le-a convenit suma pusă în joc de FIDE ca premiu pentru învingător (1,19 milioane de lire sterline - considerată de ambii prea mică) și au hotărît să înființeze Asociația Șahiștilor Profesioniști, organism care să-și organizeze propriile meciuri pentru titlul mondial. Ei nu vor mai păstra nici locul de desfășurare a partidei stabilit inițial, orașul englez Manchester, pentru că au primit oferte mult mai bune: una de la un concern american, în valoare de 4 milioane lire sterline, și alta din Franța, pentru 28 milioane de franci. Bineînțeles că, în aceste condiții, pe adresa lui Short au început să curgă criticile și invectivele. Cîteva ziare nu s-au sfiit să-l numească "trădător", pentru că a refuzat organizarea acestui meci în țara sa și a alergat după cîțiva dolari în plus. Short le-a dat cu tifla tuturor: "Dacă oferta cea mai bună ne va veni de la Polul Sud, eu și Garri nu ne vom jena să jucăm pentru titlul mondial acolo. Pentru efortul pe care îl depunem de a deveni cel mai bun șahist al lumii, merităm și noi ceva mai mult decît o coroniță cu flori și felicitările gazetarilor!" Scurt și la obiect.

I.C.T.

King-Kong revine în actualitate

Mike Tyson, între bacalaureat și logodnă

• fostul campion mondial de box are șanse să iasă din închisoare •

Deja numărul 922335 a devenit celebru, făcînd înconjurul lumii. Este numărul matricol sub care e înregistrat deținutul Mike Tyson la închisoarea din Indiana. Fostul campion mondial al categoriei grea la box a fost condamnat în martie 1992 la 6 ani de pușcărie, fiind găsit vinovat de violarea unei participante la concursul "Miss Black America", Desirée Washington. De atunci a trecut mai bine de un an, subiectul în sine și-a pierdut din interes, dar știrile despre "Iron Mike" continuă să umple paginile ziarelor de sport. A fost mai întîi un zvon, conform căruia Mike s-ar fi convertit la islamism, schimbîndu-și numele în Malik Abdul Aziz. Infirmat destul de repede. Mult mai reală pare știrea din "New York Times", aceea că Tyson s-a hotărît să studieze în închisoare biologia și istoria, pentru a se prezenta la examenul de bacalaureat! În vederea acestui examen, pe care l-a ratat de mai multe ori, el se pregătește aproape zilnic în celula sa cu profesorul Siddeek, de la Colegiul din Indianapolis, care prestează în mod gratuit această activitate. În paralel, se spune, Mike dedică cîteva ore bune pe zi lecturii: pe noptiera sa, alături de Biblie, se găsesc operele lui Shakespeare, Hugo și Hemingway! Gurile rele spun că Tyson n-a început această campanie de transformare a celui poreclit cîndva King-Kong într-un băiat cuminte chiar de florile mărului. "Motivul" se numește Geraldine Ecclestone, are 25 de ani; cei doi s-au logodit cu trei săptămîni în urmă, iar singurii care au avut posibilitatea să-i felicite pentru acest fericit eveniment au fost colegii de celulă ai lui Mike. În fine, cea mai nouă și cea mai spectaculoasă știre: ex-campionul mondial are șanse să fie achitat! Noutatea s-a răspîndit cu viteza fulgerului atunci cînd Dave Vahle și Rose Pride, jurați în procesul Tyson, au declarat că intenționează să scrie Curții de Apel din Indiana pentru a cere o nouă dezbatere a procesului. Cei doi au afirmat că s-au lăsat induși în eroare de domnișoara Desirée Washington, care a jucat rolul fecioarei neprihănite, dar care nu e altceva decît o femeie fără scrupule. Potrivit unor dezvăluiri de ultimă oră, Desirée a ținut ca Tyson să fie condamnat cu orice preț, deoarece în acest caz o editură și o casă de filme îi ofereau sume fabuloase pentru o carte și un film cu acest subiect. Avocatul lui Mike, celebrul Alan Dershowitz, a declarat că dacă dosarul va fi redeschis clientul său are 75 % șanse să fie eliberat. Raționalitate izvorîtă dintr-o experiență de zeci de ani prin tribunale sau doar optimism de fațadă? Rămîne de văzut!

Ion C. TEODOR

Tristul sfîrșit al Lordului King

Ieșirea din scenă a fost oarecum tristă. Ex-mecanicul care a pus bazele celei mai rentabile companii aviatice din lume a ales în cele din urmă vînătoarea și jocul de cricket pe domeniul ce înconjoară somptuoasa sa reședință din Leicestershire. La 75 de ani, lordul King a demisionat din postul de președinte al companiei British Airways, forțat de noul său rival Richard Branson. Nemulțumit numai cu cîștigarea unui proces contra British Airways, pe teritoriul Angliei - pentru concurență neloială - patronul companiei Virgin Airways a amenințat cu o acțiune judiciară în Statele Unite, unde legile sînt mult mai severe. Situația era prea riscantă pentru lordul King, care a preferat să cedeze conducerea British Airways adjunctului său, Colin Marshall.

G.P.

A vrut doar să vadă cum e

Cum un tînăr de 24 de ani, aparent sănătos, fiul unui întreprinzător bine situat și cîștigînd 18.000 de franci (peste 3000 de dolari) pe lună, sportiv, adept al artelor marțiale, poate să omoare într-o zi, fără motiv, un om oarecare? Doar pentru a onora un pariu nebunesc pe care-l făcuse cu el însuși.

Pur și simplu pentru a ști dacă era capabil "să omoare un tip". Pur și simplu pentru a vedea "cum e, cum te simți" cînd omori pe cineva.

Criminalul se numește Christophe Julien. Victima, Marc Sanchez, în vîrstă de 50 de ani, tatăl a doi copii, era șofer de taxi la Toulouse. După ce a comandat taxiul printr-o prostituată - pentru a nu fi identificat - Julien i-a cerut șoferului să-l ducă la aproximativ 20 km. de oraș. Ajuns pe un drum lăturalnic, a scos o pușcă de calibrul 22 și l-a împușcat pe șofer în ceafă. Calm și cu sînge rece, ucigîndu-l pe Marc Sanchez, "din prima", cum avea să declare mai tîrziu la anchetă, a scos cadavrul din mașină, l-a aruncat într-o rîpă, luîndu-i mai întîi ceasul, portofelul cu acte și 1000 de franci. Furtul nu avea decît un singur scop: încurcarea pistelor și indiciilor, lăsînd să se creadă astfel că era vorba de o crimă al cărei mobil era simplu: jaful. Totul fusese calculat. Cu cîtva timp înainte, Christophe Julien venise să studieze locurile. După comiterea crimei s-a instalat la volanul taxiului, îndreptîndu-se spre celălalt capăt al orașului, mergînd mai întîi pe autostradă și apoi pe drumuri regionale. Prevăzuse să abandoneze mașina, în lacul conținînd rezerva de apă a centralei nucleare Golfech. Dar taxiul a rămas fără benzină. Nici acest lucru nu a constituit o problemă. Fără să intre în panică, Christophe Julien a dat foc vehiculului și s-a dus pe jos în satul din apropiere, unde a închiriat pentru o noapte o cameră la un han. A doua zi, a ajuns la Toulouse, cu trenul. Calm. Cu sînge rece. Ca și cum nimic nu s-ar fi întîmplat.

Christophe Julien își anunțase un prieten că avea de gînd să ucidă pe cineva. A doua zi, cu același calm, cu același sînge rece, avea să se laude cu fapta comisă. La început, prietenul său a crezut că este vorba de fanfaronadă. Dar nu. În prezent, Julien Christophe știe că poate ucide, așa, fără motiv. Doar pentru că așa vrea el...

P.G.

Provoacă jocurile video convulsii?

Cazul unui tînăr britanic care a murit ca urmare a unei crize, după ce a fixat mai multă vreme ecranul televizorului, a ridicat în semn de întrebare în cadrul Comunității Europene. "Sursa luminoasă intermitentă" este totuși de mai multă vreme cunoscută pentru faptul că declanșează convulsii și stări de rigiditate. Aceste două tipuri de epilepsie nu se manifestă decît la subiecții predispuși. Marea majoritate dintre ei nu prezintă nici o leziune cerebrală și nu au crize dacă nu sînt stimulați.

Sursa intermitentă este folosită de neurologi pentru diagnosticarea acestui tip de epilepsie prin "bombardarea" ochiului pacientului cu serii de 15 șocuri luminoase pe secundă. Nu se cunoaște încă exact mecanismul care provoacă reacțiile bolnavilor. O simplă derulare în viteză a unor arbori într-o zi luminoasă sau un film urmărit la televizor pot declanșa criza. În consecință, jocurile video nu generează epilepsia, ci contribuie la descoperirea ei.

G.P.

Ridicări la putere

	1	2	3	4	5	6	7	9	10
1									
2							■		
3			■						
4	■								
5					■		■		
6		■				■			
7				■			■		
8					■				
9			■						
10									

ORIZONTAL: 1. Puteri. 2. Putere de judecată - Fluviu tributar Mării de Azov. 3. Vergea de lemn (reg.) - Atingeri cu putere. 4. Puternic. 5. Se spune că o are cel puternic - A pierde din puteri (reg.). 6. Tabletă (abr.;uz.) - A se rupe de putere. 7. Putere - La puterea 32! - Un cal putere...rebusist. 8. Strunesc, doar din plăcere, mersul cailor putere (fem.). 9. Puterea populară... - Îți dorește putere de muncă. 10. Ridicate la puterea 4,3! - Aflați sub puterea unor farmece.

VERTICAL: 1. Unitate de putere - Sunt în toate puterile. 2. Putere de cumpărare (pl.) - Puterea minții (înv.;pop.). 3. Putere. 4. Vârf oțelit - Puterea turcească (înv.). 5. A împuternici - Localitate în Venezuela. 6. Rufoși - Putere...de stat. 7. Voinicel Teodorescu - Putere de luptă. 8. Vânt deosebit de puternic - Literă slavonă. 9. Un suflet puternic - Oțelit la un capăt! 10. Îi stă în putere să o ia de la început.

DICȚIONAR: DON, LET, I, TBL, CUL, OMUT, ZĂBET, O, ITOSI, ETI.

George SĂNDULEI

Soluția careului "Rocad
PLESCAR; INS; A; CT; MAGN RP; INAMIC; E; CORCIT; TA ATOL; OP; SAH; JR; APROBA INRAITI; IR; SV; INSORIT; T IMUN; AH; EROIC; RENTA; P CARI; REN

SOCIETATEA DE TURISM
Str. Anastasie Panu nr. 29
Iași, telefon 114364
MOLDOTOUR S.R.L. (fost O.J.T.)
vă oferă pentru vacanța estivală:
• odihnă:
LITORAL: Mamaia - Hotel "Victoria", Neptun - Hotel "Bileo", Olimp - Hotel "Moldova", Jupiter - Hotel "Capitol", Cap Aurora - Hotel "Rubin", Venus - Hotel "Zamfira", Eforie Nord - Hotel "Bucegi"
MUNTE: Dutău, Vatra Dornei, Sinaia, Bușteni.
• tratament: Felix, Căciulata, Herculane, Sovata, Covasna, Slănic, Borsec.
Servicii ireproșabile de cazare și masă, în serii de 6, 10 și 12 zile.
Toate biletele se vînd și cu plata în rate.
Pentru reușita vacanțelor dv. apelați la serviciile unor profesioniști!

MICA PUBLICITATE

Anunţurile pentru mica publicitate se primesc la birourile noastre din Bd. Copou nr.19, Agenţia de turism "AMIRAL" (lîngă cofetăria "Opera") şi la sediul redacţiei din str. Smîrdan nr.5, între orele 8,30 - 15,00

electronice

• Vînd casete video înregistrate (Raks şi Goldstar) puţin uzate, la preţ convenabil. Tel. 133283, între orele 20,00 - 22,00.

• Vînd televizor color, diagonala 44, video recorder, convenabil. Tel. 104196, 119570, 112199. (10248)

• Vînd videorecorder Hitaki, deosebit de convenabil. Tel. 119570, 112199, între orele 8,00 - 15,00 (9981)

• Vînd EKG (electrocardiograf) Bösch, portabil, 3 canale, 25-50 mm/s, stare perfectă de funcţionare. Tel. 118052 (9994)

case terenuri

• Vînd apartament proprietate, 2 camere, în bulevardul Independenţei, cu predare în august 1993. Plata în valută. Răspuns CP 90, O. Vcm. (10186)

vînzări

• Vînd piese VW 1300 şi minicasetofon Sanyo cu căşti. Tel. 168944, după ora 16,00. (10259)

• Vînd maşină de îngheţată stradală. Tel. 120045, după ora 18,00. (10264)

• Vînd incubatoare 60 ouă, preţ 24.000 lei. Tel. 111794. (10090)

• Vînd ţigări Snagov, Top, Dacia, la preţ vechi. Tel. 111794. (10090)

• Vînd urgent şi convenabil: masă extensibilă pentru 12 persoane, cuier-pom, bazin WC fontă, două aplice tip luminare, trei cornişe, str Păcurari nr. 26, bloc T7, et. 8, ap.53.

• Vînd chioşc metalic, rond Copou. Tel. 130168, după ora 17,00. (10262)

• Vînd o masă albă de sufragerie cu 5 scaune negre. Tel. 146231. (9992)

• Vînd sau închiriez tonetă tip Spiroca cu autorizaţie loc. Tel. 149005 (9993)

• Vînd Dacia 1310, stare excepţională, video recorder nou Tel. 126678. (10248)

închirieri

• Societate Comercială, închiriez sau cumpăr spaţiu de cca. 250 mp pentru producţie de tricotaje, confecţii. Relaţii la telefon 176563. (10265)

• Primesc în gazdă elevă, studentă Tel 140889, Copou. (9984)

• Ofer apartament 2 camere, Tătăraşi, valută. Tel 177563 (9987)

schimburi

• Schimb (vînd) apartament 2 camere, confort I, achitat, Bacău, zona Cornişu-Orizont pentru similar Iaşi. Tel 170200, după ora 16,00.

• Braşov, schimb 2 camere cu similar Iaşi. Tel 134961 173839 (9997)

oferte servicii

• Filmări video Tel 114422. (10134)

• Ofer reparaţii televizoare la domiciliu. Tel 173998 (10242)

locuri de muncă

• Angajăm fete ospătar-barman, vîrsta 18-30 ani Tel 177194, după orele 16,00 (9988)

• Angajăm tonetari Tel 172557, între orele 8,00 - 17,00.

• INFOSTART CONSULT S.R.L. anunţă scoaterea la concurs a postului de contabil şef. Înscrieri pînă la 27 mai 1993. Informaţii la tel. 127118

matrimoniale

• Italian petron office import-export diamante, pietre preţioase şi aur, absolut singur înăuntrul sufletului, necăsătorit, stare materială foarte bună, 48 ani, cu spiritul încă tînăr, prezentabil, de o fidelitate absolută, nebăutor, nefumător, maximă seriozitate, caut exclusiv domnişoară/ doamnă tînără, frumoasă, afectuoasă, 20/ 35 ani, chiar şi divorţată, interesată de cunoaşterea mea doar în scopul unei căsătorii din dragoste. Scrieţi-mi, ataşînd o fotografie. Adresa mea: Camerin Giorgio, Via San Salvatore 38/F, Valenza (AL), Italia, tel. 0131/953117. NB. Telefonare non serve, non voglio/ Scrivetemi tassati-vamente in italiano, non importa errori, per foto intendo faccia, fronte e profilo, intera persona, in piedi, fronte e profilio, la descrizione deve esser dettagliata piu'possibile, e'inutile scrivere senza i requisiti richiesti, la lettera verra' cestinata. Se dopo i tempi tecnici postali non riceverete riposta, la riposta vi e'gia stata data e'negativa non solecitate grazie. Tutto si fara'per corrispondeza fino alla mia decisione d'incontro.

diverse

• R.E.M.E.R.O. - S.A. Bucureşti, Grup Şantiere Iaşi, cu sediul în Iaşi, Calea Chişinăului nr. 25, scoate la licitaţie publică mijloace fixe disponibile Licitaţiile se vor ţine în perioada 14.05.1993 - 16.07.1993, în fiecare zi de marţi. Condiţiile de licitaţie şi listele cu preţurile de începere a licitaţiilor se află la sediul unităţii

• Liceul teoretic "Mihai Eminescu" Iaşi şcolarizează în anul de învăţămînt 1993-1994 patru clase a V-a, dintre care o clasă cu predare intensiv franceză şi o clasă cu predare intensiv limba engleză. Cursurile se vor desfăşura numai dimineaţa. Pentru elevii din alte localităţi, şcoala dispune de internat şi cantină. În ziua de 5 iunie 1993 orele 10.00, va fi organizată testarea elevilor la matematică şi limba română. Înscrierea se face la secretariatul liceului, str. M. Kogălniceanu nr. 10, telefon 116019. Elevii vor fi prezenţi la ora 9.00

felicitări

• Soţia şi fiicele Iuliana şi Ioana - urează dragului lor soţ şi tată Nica Constantin, cu ocazia zilei de naştere şi a onomasticii, un călduros "La Mulţi Ani", sănătate şi fericire

decese

• Boala grea nu te-a iertat/ Dintre noi ea te-a luat/ Cinci copii ea a lăsat/ Fără sprijin şi ajutor/ Departe de tatăl lor. Cu inimile zdrobite de durere, copiii, soţia şi rudele apropiate anunţă trecerea în nefiinţă, după o lungă şi grea suferinţă, a scumpului lor NICULIŢĂ CONSTANTIN (Jan), în vîrstă de 52 ani. Corpul neînsufleţit este depus acasă, pe str. Tudor Neculae, bl. 953, sc. B, et. 3, ap. 10. Înmormîntarea va avea loc în ziua de vineri, ora 12,00, la cimitirul Bucu Vestire, CUG. (9996)

condoleanţe

• Colegii de catedră sînt alături de domnul şef lucrări ing. Gheorghe Bariz şi de familia acestuia în greaua pierdere suferită prin decesul mamei. Sincere condoleanţe. (9990)

• Sincere condoleanţe d-lui prof. Ion Pielescu din partea colegilor de la Liceul cu Program Sportiv Iaşi. (9995)

• Studenţii grupei 1, anul V, Stomatologie transmit sincere condoleanţe doamnei dr Vicol Carmen pentru pierderea suferită. (9992)

• Colectivul Grădiniţei nr. 1 transmite sincere condoleanţe şi este alături de d-na directoare Mariana Chirilă pentru pierderea suferită

• Familiile Neamţu, Floria, Oprea şi Ginju exprimă condoleanţe familiei Balla Atilla pentru pierderea grea suferită.

• Membrii de sindicat ai filialei Facultăţii de Medicină din cadrul S.L.I.P.D. al I.P Iaşi sînt alături de colegul lor şef lucrări Gheorghe Bariz, în greaua şi nemărginita suferinţă provocată de trecerea în nefiinţă a mamei acestuia. Sincere condoleanţe. (9989)

• Elevii clasei a VII-a B, Liceul C. Negruzzi sînt alături de colega lor Croitoru Corina la greaua suferinţă pricinuită de pierderea tatălui. (9983)

• Colegii din Clinica de Chirurgie Maxilo-Facială sînt alături de d-na doctor Carmen Vicol la marea durere produsă de dispariţia iubitei sale mame, presbitera AURORA BARIZ. (10255)

• Colectivul Clinicii de Chirurgie Maxilo-Facială transmite sincere condoleanţe doamnei doctor Carmen Vicol pentru pierderea iubitei sale mame. (10255)

• Colectivul S.C. IASSY-FARM S.A. transmite sincere condoleanţe colegei Viorica Virlan pentru pierderea suferită prin decesul mamei. (9985)

TELEFOANE UTILE

• SALVARE: 961
• POMPIERI: 981
• POLIŢIE:
Inspectoratul Judeţean - 146666, 140020, 146840; Municipiu 146850; Serviciul Circulaţie - 140070.
• AGENŢIA CFR: 147673
• INFORMAŢII GARĂ: 146333
• AUTOGARĂ: 146587
• AGENŢIA TAROM: 115239
• INFORMAŢII AEROPORT: 178126
• STAŢII PECO:
Baş Ceauş - 176865; Aurel Vlaicu - 175812; Bucium - 132891; Crişan 112182; Păcurari 164142; Sărărie 147482.
• DISPECERATE:
RA Gaz-Metan - 141737; RA Apă-Canal 142451; Renel - 145037, deranjamente - 147070; Termoficare - 141956; RA Locuinţa - 112434; Telefoane - Deranjamente - 921; Protecţia mediului - 147010.
• GARDA FINANCIARĂ: 112851, 112427
• ADMINISTRAŢIA FINANCIARĂ: 143030
• NOTARIAT: 147574
• TRIBUNAL: 146300
• PROCURATURĂ: 146630
• CAMERA DE COMERŢ: 117757
• CENTRUL MILITAR JUDEŢEAN: 146370
• HOTELURI:
Moldova - 142225; Traian - 143330; Unirea - 142110; Sport - 137817.
• POLICLINICA CU PLATĂ: triaj informaţii - 117244.

monitorul

FLORIN FLORESCU
redactor şef
DAN RADU
redactor şef adjunct
Tudor Agavriloaei - secretar general de redacţie
EVENIMENT: Toni HRITAC (şef-secţie), Eduard Calotă, Mihaela Cănănău, Vasile Cojocariu, Cătălin Croitoru, Mona Dîrţu, Dumitru Filimon, Valentin Gheorghiţă, Cristian Hanganu, Septimiu Sărăţeanu, Adina Scutelnicu, Ovidiu Scutelnicu, Vali Ştirbu.
POLITIC: Radu Meşniţă, Cristian Racu.
ECONOMIE: Alin Tocan, Costel Stroescu.
REPORTERI SPECIALI: Cornel Cristoiu, Dorin Popa.
SPORT: G.I. Nicolae, Leonard Cănănău, G. Anghel, Victor Grădinariu, I.C. Teodor.
REDACTOR DE SERVICIU: Ion N. Oprea.
GRAFICA Lucian Amarii.
DIVERTISMENT: George Pînzaru.
FOTOREPORTER: Constantin Plop
RECLAMA-PUBLICITATE: Daniel Sîrbu, Cătălina Ailiesei, Liliana [illegible]ma, Maria Vornicu.
TEHNOREDACTARE COMPUTERIZATA: Cornelia Agavriloaei; Cerasela Cîrimpei, Petronela Macovei, Florin Pavel, Liliana Signeanu, Mihaela Spineanu.
OVIDIU ŞIMONCA - redactor şef adjunct MONITORUL - EXPRES
Cristina Popescu - director de programe RADIO NORD-EST.
Livia Susanu - editor NORD-EST PRESS.

EDITOR
NORD-EST s.r.l.
Director general
ALEXANDRU LĂZESCU
Director literar artistic
FLORIN ZAMFIRESCU
Director onorific
AUREL LEON
Director comercial
CEZAR CALUSCHI
Manager: Gabriel Rusu
ADRESA REDACŢIEI:
Str. SMÎRDAN nr.5
Tel. 17.25.57 (centrala)
Fax: 14.32.24

ABONAMENTELE se pot face la orice oficiu poştal din ţară. MONITORUL figurează în catalogul presei interne la poziţia 838

Tiparul executat la S.C. DOSOFTEI S.A. Iaşi

angajăm
fără garanţii materiale
TONETARI
condiţii avantajoase
ofertă excepţională
cîştiguri excepţionale
Relaţii la telefon 172557, între orele 9.00-15.00.

mondo mobila design
Invită reprezentanţii tuturor societăţilor comerciale cu capital privat din industria mobilierului - sîmbătă 22.05.93 ora 9.00 la sediul societăţii noastre din Str. Aurel Vlaicu nr. 80 (lîngă spălătoria chimică) în vederea constituirii
ASOCIAŢIEI PATRONATULUI DIN INDUSTRIA MOBILEI ŞI A PRODUSELOR DIN LEMN
Relaţii la secretariat - tel. 135441 - între orele 9.00 - 13.00 sau 110722 între orele 17.00 - 20.00.
Vă aşteptăm!

S.C. **EUROBIT** S.R.L.
anunţă, şi pe această cale, toţi beneficiarii:
➡ Aplicarea T.V.A.-ului implică o simplă adaptare a planului de conturi
- Se intră în meniul Configurare-Plan-contur şi se inserează cele 4 conturi analitice noi.
Această facilitate este valabilă pentru:
- Programele ce poartă marca "LOTUS" S.R.L. Brăila, "EUROBIT" S.R.L. Iaşi
- alte programe ce au posibilitatea adaptării planului de conturi
Neclarităţi?
Tel. 134811; tel/fax 123366; 117447

Echipa care realizează publicaţiile de poziţie ale **monitorului** vă stă la dispoziţie
S.C. **NORD-EST** s.r.l.
prin
CENTRUL DE PRODUCTIE COMPUTERIZATA
realizează matriţe pentru tipar înalt şi tipar offset
cărţi *cărţi de vizită*
reviste *hîrtii cu antet*
pliante **invitaţii**
formulare tipizate
totul în regim de urgenţă şi în condiţii grafice deosebite
Relaţii la sediul coordonatorului MONITORUL, str. Smîrdan nr. 5, tel. 17.25.57 - interior 26, fax 14.32.24 zilnic între orele 10.00-20.00

Un tînăr inginer român a muncit prin cimitirele Germaniei (6)

Tînărul inginer Ionuț H., intrat ilegal în Germania în 1991, continuă relatarea periplului său occidental, reușind să puncteze amănuntele relevante ale unor realități surprinse de ochiul lucid al intelectualului român plecat în pribegie prin Europa.

• Dacă ești prins furînd, poliția germană te înștiințează respectuos că ai de plătit o amendă •

"În Germania legile sînt extraordinar de blînde. Dacă furi, de exemplu, nu ți se întîmplă mai nimic. Ai furat din magazin, da? Imediat se blochează ușile, vine poliția, te întreabă de ce furi, tu recunoști că ai furat și, în final, mașina poliției te conduce acasă. Există, pe urmă, o birocrație extraordinar de mare, pe lîngă care s-ar putea spune că nici nu este birocrație în România. La nemți, toate problemele se rezolvă prin corespondență. Deci tu ai furat acum iar amenda îți vine abia peste o lună sau mai multe. Primești o înștiințare, prin care ți se aduce respectuos la cunoștință că ai fost prins furînd și că pentru asta statul german are niște pedepse înscrise în Codul Penal; îți indică acolo exact articolul în care te încadrezi și te invită să-ți plătești amenda. Pentru asta anexează, alături, un cec pe care îl completezi, mergi cu el la bancă, apoi îl expediezi la adresa indicată în înștiințare. Vreau să spun, prin asta, că statul german te încurajează să furi. Se întîmplă că unuia care a furat dintr-un magazin să-i vină amenda abia peste șase luni. Ca să nu mai vorbim că amenda aceea este un flecușteț. Dacă mai vine cîte unul din Germania, expulzat pentru că a furat, se întîmplă deoarece ori a furat de prea multe ori și la momentul dat nemții nu l-au mai suportat și l-au trimis în țară, ori a furat o mașină sau bijuterii scumpe. Dar nici măcar pedeapsa asta, trimiterea în România, nu înseamnă, pentru azilantul român, cine știe ce. Sosești la București ca un boier, cu Lufthansa, frumos și elegant, îți vezi neamurile și-i mai înveți și pe alții cum să ajungă în Germania. După care, personajul în discuție - în nouă cazuri din zece țigan - își ia puradeii care mai rămăseseră prin țară, își ia piranda și pleacă din nou în Germania, fără nici o problemă."

• Un hoț din Focșani și-a plătit amenda de 80 de mărci în rate! •

"Un tip din Focșani, Marcel, se ducea frecvent în magazine și fura cu ajutorul unei genți cu fund dublu. Merge el o dată și pune în fundul dublu al genții două casetofoane care valorau împreună cam 300 de mărci. Mai pune deasupra, în geanta propriu-zisă, cîteva doze de coca-cola și merge la casă. Vînzătoarea, însă, s-a cam prins de figură și blochează ușile. Sosește imediat poliția, se iau declarații, tot tacîmul. La sfîrșit, Marcel a fost condus, cu mașina poliției, pînă la lagăr, unde îl eliberează, de parcă pînă atunci ei toți - polițiștii și Marcel al nostru - ar fi stat împreună la o votcă.

După o lună, Marcel primește înștiințarea că ar avea de plătit o amendă de 80 de mărci, amendă pe care este rugat respectuos să o plătească. Ce crezi că face Marcel? Se duce frumușel la primăria din Karlsdorf și face acolo o cerere, în care precizează că-i este imposibil să achite această amendă, pentru că totalul veniturilor sale de azilant onorabil este de doar 430 de mărci lunar; că n-o să-i mai ajungă banii de mîncare și așa mai departe. "Vă rog frumos să aprobați să plătesc amenda în rate" - încheie Marcel pledoaria sa. Peste trei săptămîni îi vine răspunsul: i se acceptă să plătească amenda de 80 de mărci în patru luni, cîte 20 de mărci pe lună..."

Valentin GHEORGHIȚĂ

Prețurile cu ridicata maxime negociate pentru carnea de vită, de porc și de pasăre

Prin negocierile între Ministerul Finanțelor, Ministerul Comerțului și Ministerul Agriculturii și Alimentației au fost stabilite prețurile cu ridicata maxime la carnea de vită, de porc și de pasăre în carcasă sau tranșată care au intrat în vigoare de pe data de 17 mai a.c. Avînd în vedere scumpirea energiei electrice, a combustibililor și a altor produse care se folosesc în procesul de producție, este clar că producătorii de carne nu vor coborî sub prețurile maximale. Singura influență asupra prețurilor pe care le prezentăm mai jos, și aceasta în sensul majorării, o vor avea adaosurile comerciale practicate de unitățile comerciale care vînd cu amănuntul aceste produse, adaosuri care sînt cuprinse între 5 și 30%.

În legătură cu prețul preparatelor din carne, acestea se calculează în funcție de noul preț al cărnii.

În prezent au loc negocieri între unitățile producătoare, comercianți și reprezentanții Consiliului Județean privind prețurile de livrare către populație.

Costel STROESCU

SORTIMENTUL	Preț vechi cu ridicata (lei/kg)	Limita maximă negociată (lei/kg)
CARNE DE VITĂ (adultă și mînzat)		
1. Carne în carcasă: a) carne de vită (adultă și mînzat), sferturi compensate	600	888
2. Carne tranșată tip măcelărie, nepreambalată: a) mușchi de vită nefasonat	1850	2750
b) carne de vită cal. I, cu os (antricot, vrăbioare, pulpă)	710	1050
c) carne cal a II-a cu os (cap de piept, greabăn, rasol, fleică, piept)	490	730
d) amestec de carne de vită pt. mîncăruri (gît, junghietură, salbă)	275	397
3. Carne tranșată și dezosată, nepreambalată: a) antricot și vrăbioară, fără os	1660	2350
b) pulpă și spată, fără os	910	1500
CARNE DE PORC		
1. Carne în carcasă: a) carne de porc, în jumătăți, opărit sau jupuit, cu slănină	420	768
b) carne de porc în jumătăți, fără slănină	520	947
2. Carne cu slănină: a) mușchiulet	1400	2500
b) carne cal. I, cu os (cotlet, ceafă, pulpă și spată, antricot)	460	845
c) carne cal a II-a, cu os (fleică, piept, rasoale)	290	530
d) picioare de porc	77	150
3. Carne fără slănină: a) mușchiulet nefasonat	1400	2500
b) cotlet, parțial dezosat	1150	2050
c) carne cal. I cu os (ceafă, antricot cu coastă, pulpă și spată)	580	1033
d) carne cal a II-a cu os (fleică, oase garf)	360	700
e) amestec de carne de porc pt. mîncăruri (piept+ rasoale)	270	550
3. Carne fără slănină, tranșată și dezosată, nepreambalată: a) cotlet de porc, fără os	1400	2500
b) ceafă fără os	1270	2250
c) pulpă și spată, fără os	840	1500
CARNE DE PUI - GĂINI		
- carne de pui fără cap, picioare și gît, cal. I	492	850
- carne de pui fără cap, picioare și gît, cal a II-a	473	820
- carne de pui, cu cap și picioare, cal. I	443	740
- carne de găină și cocoș, cu cap, picioare și gît, cal. I	-	660
- piept de pui cu os	767	1327
- pipote și inimi de pui și de găină	492	850
- tacîmuri de pui pt. mîncăruri (spinări, aripi, gîturi, capete și picioare)	218	377
- ficat	623	1078
- pulpe cu os	694	1100
- jumătăți posterioare	656	1126

La "Macordent", programul unei zile ia sfîrșit odată cu plecarea ultimului pacient

Continuăm seria prezentării cabinetelor medicale particulare cu S.C. "Macordent" S.R.L., situat pe strada Cuza-Vodă la numărul 1, vis-a-vis de Hotelul "Continental". Alături de doamna dr. Maria Hatmanu, proprietarul acestui cabinet stomatologic, lucrează în calitate de angajat dr. Corina Asandei și o asistentă de cabinet. Programul de consultații este următorul: luni, miercuri, sîmbătă, de la ora 7.30 -14.00, iar în zilele de marți, joi și vineri, de la orele 14.00 - 20.00. Deoarece zilnic, la cabinetul particular "Macordent" sînt tratați, în medie, 20 de pacienți, o parte a acestora fiind și din orașele Vaslui și Huși, activitatea nu este întreruptă pînă cînd nu sînt consultate toate persoanele care așteaptă la rînd. Întreaga aparatură medicală este românească, dar nouă, în schimb materialele (ace, ciment) precum și medicamentele sînt produse de către firme particulare din Franța, Germania și SUA. Din păcate, după cum ne declara doamna dr. Hatmanu, datorită scumpirilor succesive la medicamente, este foarte greu de menținut tarifele pentru serviciile medicale prestate, la o valoare constantă. De asemenea, domnia sa a menționat că impozitele mari fixate de către stat nu încurajează deloc privatizarea medicilor, limitînd o eventuală investiție în aparatură ultramodernă. De exemplu, pentru achiziționarea unui aparat stomatologic și a unui fotoliu sînt necesare aproape două milioane de lei. Cu mențiunea că acest preț era valabil în urmă cu o lună. În urma noilor scumpiri la medicamente și produse tehnico-dentare, tarifele folosite de către cabinetul stomatologic "Macordent" sînt următoarele: o consultație - 500 de lei; o obturație (plombă) - 1.500 lei; o coroană - 3.000 lei; extracția unui nerv - 1.000 lei (la dinte) și 1.500 lei (la molar); extracția unui dinte - 1.000 lei; extracția unui molar - 1.500 lei; o proteză dentară - 15.000 lei.

Mihaela CĂNĂNĂU

CONCURS CU 10 TALOANE TALON 10

marele premiu: UN FRIGIDER plin cu mîncare și băutură

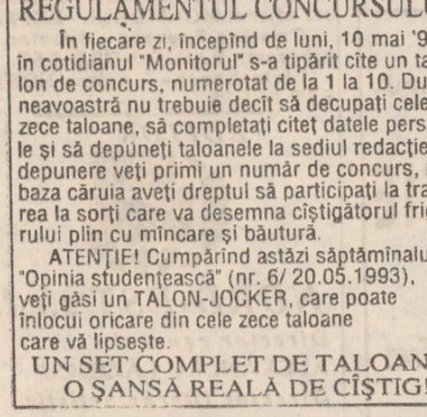

Numele și prenumele _____
B.I. seria __ nr. _____
Vîrsta _____ Profesia _____
Adresa: _____
_____ tel. _____

ÎN FRIGIDER VOM GĂSI:
carne de porc și de vită (mușchi, cotlet, mînzat etc. - în congelator), Salam de Sibiu, salam de vară, brînzeturi, conserve de carne și de fructe exotice, băuturi extrafine (aperitive, creme-desert, vinuri renumite, șampanie, cutii de bere, sucuri naturale etc.), lapte, zarzavaturi proaspete, șerbeturi, ouă ȘI MULTE ALTELE

Produsele din carne sînt oferite în exclusivitate de către firma **S.C TAMAZ-FRIGOCARNE S.A.**

REGULAMENTUL CONCURSULUI

În fiecare zi, începînd de luni, 10 mai '93, în cotidianul "Monitorul" s-a tipărit cîte un talon de concurs, numerotat de la 1 la 10. Dumneavoastră nu trebuie decît să decupați cele zece taloane, să completați citeț datele personale și să depuneți taloanele la sediul redacției. La depunere veți primi un număr de concurs, pe baza căruia aveți dreptul să participați la tragerea la sorți care va desemna cîștigătorul frigiderului plin cu mîncare și băutură.

ATENȚIE! Cumpărînd astăzi săptămînalul "Opinia studențească" (nr. 6/ 20.05.1993), veți găsi un TALON-JOCKER, care poate înlocui oricare din cele zece taloane care vă lipsește.

UN SET COMPLET DE TALOANE - O ȘANSĂ REALĂ DE CÎȘTIG!

IMPORTANT

Setul de zece taloane, pe care ați trecut toate datele, îl veți depune la sediul cotidianului "Monitorul" începînd de astăzi, 20 mai 1993, pînă marți, 25 mai, inclusiv, între 8.30 - 15.00. Amănunte despre data și locul tragerii la sorți vor fi publicate în următoarele zile în paginile MONITORULUI. Dacă vă lipsește un talon, îl puteți înlocui cu un TALON JOCKER. Primul a fost tipărit în revista "Opinia studențească" nr. 6. Al doilea TALON JOCKER va fi publicat în numărul de luni, 25 mai 1993, al MONITORULUI. Setul de zece taloane poate conține cel mult un TALON JOCKER.

Cotidianul MONITORUL organizează concurs de selecție pentru REDACTORI-COLABORATORI

Condiții de înscriere: candidații să aibă vîrsta minimă de 24 ani și să fie absolvenți ai unui institut de învățămînt superior.
Concursul va avea loc sîmbătă, 22 mai 1993, orele 11.00, la sediul redacției, strada Smîrdan nr. 5 (lîngă berăria "Bucșinescu").
Alte relații pot fi obținute la tel. 17.25.57 iar înscrierile se pot face zilnic, între orele 9.00-17.00, la secretariatul redacției.

căutăm

difuzori volanți pentru cotidianul "MONITORUL"
vîrsta 16-18 ani
VREȚI SĂ CÎȘTIGAȚI 100.000 LEI PE LUNĂ?
vindeți în fiecare zi 500 exemplare "Monitorul"
Relații la sediul redacției, str. Smîrdan nr.5, zilnic între orele 10-12.

HOROSCOP

• **VĂRSĂTOR** (20 ian. - 19 febr.): Preluați controlul afacerilor mulțumită unui subaltern credincios. O călătorie neașteptată se conturează. Nu dați înapoi, acest drum vă va aduce îmbunătățiri materiale.

• **PEȘTI** (20 febr. - 20 mart.): Cineva caută să vă îndepărteze de la calea pe care o urmați. Vigilența este folositoare, însă aceasta nu înseamnă a-i bănui pe cei care vă vor binele. Fiți mai comunicativ(ă)!

• **BERBEC** (21 mart. - 20 apr.): O persoană despre care ați clevetit vă va cere astăzi socoteală. Nu vă lăsați dominat de mînie, ci transformați greșeala în neînțelegere. Demonstrați-i bunele intenții făcîndu-i un serviciu.

• **TAUR** (21 apr. - 20 mai): Înfrînați-vă dorințele! Nu este momentul potrivit investițiilor, ascultați mai întîi sfatul celor în măsură să-l dea. Astăzi este o zi destinată activității domestice.

• **GEMENI** (21 mai - 21 iun.): Evitați intrigile obscure. Retrageți-vă din mediul frecventat în ultimul timp pentru a nu fi complice la un lucru nedemn de dumneavoastră. Relaxați-vă prin studiu, este ziua cea mai nimerită.

• **RAC** (22 iun. - 22 iul.): Vi se va achita o datorie socotită nesolvabilă, fapt care vă va oferi ocazia să luați parte la un divertisment costisitor. Nu ezitați, chiar dacă este un lucru trăznit, veți petrece de minune.

• **LEU** (23 iul. - 22 aug.): Vi se cere sfatul într-o problemă de onoare. Fiind în măsură să-l dați, nu stați pe gînduri. Persoana care va fi povățuită vă va deveni un prieten de nădejde.

• **FECIOARĂ** (23 aug. - 22 sep.): Se preconizează o aventură. Lăsați-vă în voia soartei, uitînd măcar azi argumentele logice. Uneori, lucrurile merg bine de la sine.

• **BALANȚĂ** (23 sep. - 22 oct.): Azi nimic deosebit nu vă va stîrni interesul. Oricum, lucrurile merg bine, sînteți înconjurat de prieteni buni și nu aveți de ce să vă plîngeți. Aveți nevoie doar de mai multă odihnă.

• **SCORPION** (23 oct. - 21 nov.): Mici supărări, nu prea grave, vor supăra armonia acestei zile. Spre seară mergeți într-o vizită sau ieșiți în societate, unde îi veți impresiona pe cei ce vă înconjoară de obicei.

• **SĂGETĂTOR** (22 nov. - 21 dec.): O rudă egoistă va fi astăzi umbra dumneavoastră, însă cu cîteva aluzii sarcastice îi veți tăia elanul. Va fi o zi în general bună, cu excepția acestui incident. Nu veți avea nici o problemă căreia să nu-i găsiți soluția.

• **CAPRICORN** (22 dec. - 19 ian.): Sînteți tentat(ă) să faceți rău unei persoane pe care nu o puteți suferi. Acest lucru poate atrage nenorocirea dumneavoastră. Fiți calculat(ă) și priviți acest aspect cu obiectivitate. Veți descoperi că este o acțiune gratuită și lipsită de sens.

CALENDAR THEBAIC
Joi, 20 mai 1993

Persoana născută astăzi va face parte din categoria aventurierului. Bărbatul este un om de acțiune, cu un temperament aprins, foarte potrivit meseriilor nesigure, la care știi cînd pleci, dar nu și cînd te întorci. Femeia este ambițioasă, iar dorința de ridicare în societate cu orice preț este principalul ei țel.

CARNETUL ZILEI
Joi, 20 mai 1993

✝ **Sf. Mc. Talaleu și Talasie; Cuv. Marcu Postitorul**

VREMEA

va fi normală din punct de vedere termic, dar în general instabilă, mai ales dimineața. Pe alocuri se vor semnala averse de ploaie însoțite local și de descărcări electrice. Vîntul va sufla slab la moderat, predominant din sector nordic. Valorile maxime vor oscila între 20 și 24 grade iar cele minime între 9 și 14 grade. **(Cristina Mariana Dascălu Centrul de Prevedere a Vremii Bacău)**

TELEVIZIUNE

TVR1 7.00 TVM. Telematinal • 10.00 TVR Iași • 11.00 TVR Cluj-Napoca • 12.00 Film artistic: "Al 7-lea jurat" (Franța, 1962) • 13.45 Desene animate • 14.00 Actualități • 14.15 Ora de muzică • 15.00 Didactica • 15.30 Teleșcoală (engleză) • 16.00 Repere moldave • 16.30 Repere transilvane • 16.40 Rugby: România-Franța, în C.E. • 18.15 Magazin în limba germană • 19.15 Spectacolul lumii: Egiptul (IV) • 19.45 Desene animate • **20.00 Actualități** • 20.35 Rosturi, rostiri • 20.40 Sport • **20.45 Film serial: "Dallas" (233)** • 21.45 Reflecții rutiere • 22.00 Microrecital Patricia Kaas • 22.15 Studioul economic • 23.00 Actualități • 23.15 Confluențe.

TVR 2 16.00 TVE Internacional • 16.30 Desene animate: "Nils Holgersson" • 17.00 Actualități • 17.05 Ecranul • 17.35 Bijuterii muzicale • 17.55 Conviețuiri-magazin • 18.55 Diamond Awards Festival, 1990 (VI) • 19.30 Lumea ideilor • 20.00 Actualități • 20.35 Tradiții • 21.00 TVM. Mesager • 21.30 O viață pentru o idee • 22.00 TV5 Europe • 22.35 Stadion.

TEATRUL NAȚIONAL

Astăzi, ora 19,00, **"Nebuna din Chaillot"** de Jean Giraudoux

RADIO IAȘI

6,00 Diminețile noastre • 8,00 Buletin de știri • 8,10 Din înregistrările de muzică populară • 8,30 Columna • 9,00 Radiosfera • 12,00 Radio Chișinău • 13,00 Radiojurnal • 13,20 Vetre folclorice • 14,00 Compact disc • 15,00 Program primit de la Deutsche Welle • 16,00 Radiojurnal • 16,15 Radiograme • 18,00 Corespondența radio de muzică populară • 19,00 Știrile serii • 19,10 Teatru la microfon • 20,15 Piese clasice în ritmuri moderne • 21,00 Evenimentele zilei • 21,20 Galaxia rock.

CINEMATOGRAFE

• **Cinematograful "Victoria"** (tel. 112502) - 17-20 mai 1993, orele: 9, 11, 13: **"Singur acasă"**. Producție SUA, 1990. Comedie polițistă.

17-20 mai 1993, orele: 15, 17, 19: **"Commando"**. Producție SUA, 1985. Thriller cu Arnold Schwarzenegger.

21-27 mai 1993, orele: 9, 11, 13, 15, 17, 19: **"Formidabilul"**. Producție SUA, 1991. Film de aventuri. Premieră.

• **Cinematograful "Republica"** (tel. 114327) - 17-20 mai 1993, orele: 9, 11, 13, 15, 17, 19: **"Vraciul din junglă"**. Producție SUA, 1991. Film de aventuri. Premieră.

21-27 mai 1993, orele: 9, 11, 13, 15, 17, 19: **"Încleștare pînă la moarte"**. Producție Hong Kong, 1992. Film Kung Fu. Premieră.

• **Cinematograful "Dacia"** (tel. 164740) - 17-23 mai 1993, orele: 9, 11, 13, 15, 17, 19: **"Arma mortală 3"**. Producție SUA, 1992. Comedie polițistă.

• **Cinematograful "Copou"** (tel. 145738) - 17-23 mai 1993, orele: 9, 11, 13, 15, 17, 19: **"Johnny băiat frumos"**. Producție SUA, 1989. Thriller psihologic.

• **Cinematograful "Tineretului"** (tel. 117178) - 17-23 mai 1993, orele: 9, 11, 13, 15, 17, 19: **"Giuvaerul Nilului"**. Producție SUA, 1985. Film de aventuri.

BIBLIOTECA CENTRALĂ UNIVERSITARĂ „M. EMINESCU" IAȘI

Vineri, 21 mai 1993 Anul III Numărul 116 (573) 8 PAGINI - 50 LEI

cotidian de informaţii

Monitorul

De astăzi, biletele de călătorie CFR s-au scumpit cu 60%

Ca urmare a modificării preţurilor şi tarifelor la energia electrică, combustibil şi în celelalte ramuri ale economiei naţionale, modificări cu implicaţii majore asupra cheltuielilor necesare derulării transportului feroviar, Societatea Naţională a Căilor Ferate Române informează publicul călător şi pe beneficiarii săi că începînd cu data de 21 mai 1993, ora 0.00, tarifele pentru transportul pe calea ferată al călătorilor, bagajelor şi mesageriilor se majorează cu indicele de 1,6 - se precizează într-un fax primit de la Biroul de presă al S.N.C.F.R.

Spre exemplificare sînt prezentate, comparativ, tarifele valabile pînă la 21 mai a.c., şi cele majorate, care vor fi aplicate după această dată pe distanţele cel mai des utilizate:

- **50 km - la tren personal, clasa a doua, tariful creşte de la 150 lei la 240 lei, iar la tren accelerat de la 235 lei la 380 lei.**
- **100 km - la tren personal, clasa a doua, tariful creşte de la 270 lei la 430 lei, iar la tren accelerat de la 355 lei la 570 lei.**
- **200 km - la tren personal, clasa a doua, tariful creşte de la 530 lei la 850 lei, iar la tren accelerat de la 615 lei la 990 lei.**
- **250 km - la tren personal, clasa a doua, tariful creşte de la 620 lei la 990 lei, iar la tren accelerat de la 705 lei la 1.130 lei.**

De asemenea, tarifele percepute de SNCFR pentru transportul mărfurilor pe calea ferată au fost majorate de 1,6 ori începînd cu dată de 20 mai, orele 2. **(Rompres)**

Procesul celor 96 de milioane

• inculpaţii au pus la punct o întreagă reţea pentru eludarea taxelor vamale şi impozitelor •

Ieri, în cadrul Tribunalului Judeţean Iaşi, s-a judecat primul termen al procesului intentat de Procuratura Judeţeană Iaşi patronilor firmelor SEMIRAMIS (Abdul Khalib Samir), HALLA (Nouras Bittar), ALDERI COM (Ahmad Diri), IMH-Suceava (Ioan Hij) şi METRONOM - Suceava (Ioan Halip), toţi cinci fiind acuzaţi de "înşelăciune în dauna avutului public" (sumele respective depăşesc 96 milioane de lei şi provin din neplata taxelor vamale şi a impozitului pe circulaţia mărfurilor), "bancrută frauduloasă" (faliment intenţionat al firmei), "fals intelectual", "fals material" în înscrisuri oficiale, "fals în declaraţii" şi "uz de fals".

Inculpaţii puseseră bazele unei reţele de trafic comercial în Iaşi şi în nordul Moldovei, reţea care eluda legislaţia vamală a României şi care introducea în ţară mărfuri în mod ilegal. Întocmind acte financiare şi de expediţie false, cei cinci au obţinut cîştiguri ilicite prin activitatea de comercializare a mărfurilor introduse ilegal.

În perioada 1992-1993, patronii firmelor SEMIRAMIS şi HALLA au primit din Cehoslovacia şi Ungaria uriaşe cantităţi de băuturi alcoolice şi cafea cărora le-au declarat regim de "tranzit" pentru a nu plăti vama. Odată intrate pe teritoriul României, mărfurile primeau documente fictive, la expedierea către un tert partener folosindu-se ştampile fictive. Pe această filieră s-au interpus şi firma ALDERI COM care, la rîndul ei, factura în fals marfa primită de la SEMIRAMIS şi HALLA. În noiembrie 1992, în această combinaţie a apărut şi firma IMH din Suceava, care asigura transportul şi "legalitatea" acestuia. În timpul transportului, marfa era însoţită de factura originală, dar la destinaţie se întocmea o alta în alb, pe care era trecut alt furnizor. IMH returna factura originală firmei SEMIRAMIS, care o distrugea, iar cea falsă era înregistrată doar în evidenţele contabile ale firmei IMH.

IMH a valorificat mărfurile de care dispunea, "filiera" primind pentru acest serviciu 2 % din contravaloarea bunurilor. Multe dintre acestea le-a plasat şi firmei METRONOM din Suceava, lanţul întregii afaceri fiind perfect închis. Toate aceste lucruri s-au realizat fără a fi plătite statului român taxele vamale aferente şi impozitul pe circulaţia mărfurilor.

Şirul de ilegalităţi a fost descoperit de Poliţia Economică a judeţului Iaşi, care a întreprins o acţiune de proporţii la SEMIRAMIS, la sfîrşitul lunii ianuarie. Anticipînd că poliţia încă nu a descoperit "grosul afacerii", Abdul Khalib Samir şi Nouras Bittar, patronii de la SEMIRAMIS şi HALLA, au intenţionat să părăsească România în seara zilei de 10 februarie, înscenînd totodată un incendiu la SEMIRAMIS. După "incendiu" şi după ce patronii au fost opriţi la aeroportul Otopeni, Poliţia a operat un nou control, sesizînd lipsa unor importante cantităţi de mărfuri contabilizate la verificarea precedentă. De aici şi pînă la a descoperi întreaga afacere nu au mai fost necesare decît trei săptămîni.

La şedinţa de ieri s-au purtat discuţii aprinse între reprezentantul Procuraturii Judeţene Iaşi şi cei trei avocaţi ai inculpaţilor (Narcis Giurgiu, Constantin Rotaru şi Octavian Antoniu), toate acestea fiind legate de încadrarea juridică a faptelor de care sînt acuzaţi cei cinci. Avocaţii au susţinut că cea mai potrivită încadrare ar fi "sustragerea de la plata taxelor vamale şi a ICM" (care constituie contravenţie şi este de competenţa Judecătoriei Iaşi), iar Procurorul delegat a menţinut încadrarea juridică la "înşelăciune în dauna avutului public" (care constituie infracţiune penală, forma aceasta agravantă fiind de competenţa Tribunalului Judeţean).

Instanţa a decis, în urma discuţiilor, să acorde un nou termen, pe 2 iunie, cînd va fi definitivată încadrarea juridică şi se va stabili care instituţie juridică este competentă să soluţioneze dosarul în cauză.

Septimiu SĂRĂŢEANU

Noile preţuri la preparate din carne practicate de S.C. Tamaz-Frigocarne

Ieri, 20 mai, la sediul Prefecturii a avut loc prima rundă de negocieri între comercianţi şi S.C. Tamaz-Frigocarne privind preţurile cu ridicata la preparatele din carne. Discuţiile în contradictoriu au pornit de la faptul că la unele produse majorarea propusă era de peste 183 %, procentul limită acceptat de către dl. Constantin Bilaus, şeful Direcţiei de Preţuri şi Protecţia Concurenţei, care a mediat discuţiile dintre S.C. Tamaz-Frigocarne şi comercianţi. Dl. C. Bilaus a cerut să fie respectat acest plafon deoarece creşterea de preţ la carne, ca materie primă, a fost de 1,80 ori. În replică, dl. Costică Bejan, directorul S.C. Tamaz-Frigocarne, a afirmat că va fi silit ca la produsele la care se impune plafonul de 183 % să reducă mult cantităţile ce vor fi livrate la fondul pieţei. În final, au fost avizate preţurile care au crescut de mai puţin de 1,83 ori. În cazul celorlalte, s-a stabilit ca, deocamdată, să fie avizate la o creştere de 183 %, urmînd ca în decurs de 20 de zile să fie depusă o documentaţie precisă privind cheltuielile reale, în vederea unei noi avizări, în sensul majorării preţului.

În ce priveşte S.C. Comtom Tomeşti, principalul furnizor de carne şi preparate din carne pentru municipiul Iaşi, această unitate urmează să se prezinte astăzi la negocieri. Se anunţă discuţii furtunoase întrucît acum trei zile a fost respinsă lista cu propuneri a Comtom-ului pentru că, aproape la toate produsele, creşterile au fost de peste 200 %, ajungînd în unele cazuri la 250 %, după cum ne-a declarat dl. Constantin Bilaus.

La preţurile cu ridicata, prezentate mai jos, adaosul comercial al societăţilor care vînd cu amănuntul aceste produse va fi de 5-30%. **(Costel STROESCU)**

Produs	lei/kg
I. SPECIALITĂŢI	
1. Şuncă Vieneză	2.600
2. Ceafă ardelenească	2.500
3. Muşchi vită condimentat	3.500
4. Muşchiuleţ Montana	3.700
II. CĂRNURI CONDIMENTATE	
1. Mînzat condimentat pentru fripturi A	1.900
2. Mînzat condimentat pentru fripturi B	1.600
3. Antricot vită condimentat pentru fripturi	2.700
PREPARATE	
1. Salam Mortadela	1.700
2. Salam Extra	1.900
3. Crenvurşti extra (în membrană comestibilă)	2.200
4. Salam Caraiman	1.500
5. Cîrnaţi afumaţi	1.520
6. Tewrust	1.470
7. Cîrnaţi Trandafir	1.715
8. Slănină cu boia	680
9. Costiţă afumată	1.000
10. Slănină afumată	700
11. Coaste porc afumate	429
12. Picioare porc afumate	165
13. Hamburgeri	1.550
14. Mititei formaţi	1.500
15. Pastă mici	1.350
16. Rasoale afumate	750
17. Cîrnaţi Dumbrava	1.000
18. Salam uscat	2.200
19. Parizer	1.650
20. Tobă albă	735
21. Pate de ficat de casă	1.200

Aparat medical de 120 mii dolari la U.M.F.

• poate stabili stadiul infestării cu virusul HIV şi poate identifica agresivitatea tumorilor canceroase •

Laboratorul de Imunologie din cadrul Universităţii de Medicină şi Farmacie a achiziţionat un dispozitiv COULTER-EPICS XL, care identifică populaţii şi subpopulaţii celulare din organismul uman. Aparatul, care face parte din ultima generaţie în domeniu, a fost oferit pentru o perioadă de 6 luni Clinicii de Radiologie-Oncologie din Iaşi, urmînd ca în acest interval de timp să fie achitată contravaloarea dispozitivului, adică 120 de mii de dolari. Menţionăm că Iaşul este prima localitate din Europa de Est care beneficiază de acest gen de aparatură medicală.

În cazul bolnavilor infestaţi cu virusul HIV, aparatura poate stabili stadiul evoluţiei bolii, precum şi momentul în care se instalează imuno-deficienţa în organism. Doctorul Emil Carasevici a ţinut să ne spună că "în Iaşi există mulţi bolnavi la care s-a stabilit stadiul de boală (SIDA) din organism. Între aceştia nu sînt numai copii ci şi adulţi. Nu vă pot spune însă, din motive obiective, numărul lor."

Aparatura poate identifica şi agresivitatea tumorilor canceroase. Acest lucru este foarte important, deoarece în tratamentul cancerului se folosesc medicamente agresive care, pe lîngă celulele canceroase, distrug şi celule sănătoase, putînd chiar favoriza, după un interval de timp, apariţia unei alte tumori. Cu alte cuvinte, aparatul optimizează folosirea medicamentelor la limita toxicităţii.

Nu putem spune dacă ieşenii vor beneficia mult timp de binefacerile acestei aparaturi pentru că, la expirarea termenului de 6 luni, firma COULTER va veni să-şi recupereze dispozitivul, dacă nu a fost achitat. Sperăm ca U.M.F. să poată achita între timp cei 120 de mii de dolari.

Ovidiu SCUTELNICU

În turneul de baraj de la Bistriţa

Poli Mecon - Constructorul C.S.U. Oradea 31-27

Ieri seară, în primul meci al turneului de baraj pentru promovarea în divizia A a campionatului naţional de handbal masculin, care se desfăşoară la Bistriţa, Poli Mecon a învins "marea necunoscută" Constructorul C.S.U. Oradea cu scorul de 31-27 (16-11). Poli Mecon mai are de disputat încă două meciuri: astă-seară cu Arctic Găeşti şi sîmbătă seară cu Mecanica Lugoj. Pentru a promova în divizia A, echipei ieşene îi este suficientă o victorie în oricare dintre cele două meciuri. Meciul din această seară nu se anunţă foarte dificil. **(GIN)**

Deşi nu este întîi aprilie

Consiliul Judeţean a hotărît ca ieşenii să beneficieze zilnic de apă caldă

În cadrul şedinţei de ieri a Delegaţiei Permanente a Consiliului Judeţean Iaşi, s-a luat hotărîrea ca toate unităţile ce lucrează la construirea blocurilor de locuinţe să intre în ritm normal de lucru, pentru a se putea finaliza construcţiile anul acesta. Pentru realizarea acestui obiectiv, regiile autonome vor apela la credite bancare. S-a mai hotărît obligativitatea asociaţiilor de locatari de a revizui şi de a face reparaţii capitale la instalaţiile proprii, precum şi obligativitatea regiilor autonome de a furniza zilnic apă caldă.

Cristian DUNAR

La Nicolina

Negocierile salariale sînt în plină desfăşurare

Negocierile salariale dintre administraţie şi angajaţi de la SC "Nicolina" SA, aflate în plină desfăşurare în această perioadă, vor decide dacă este cazul să se recurgă la soluţia extremă a disponibilizărilor de personal. Deşi firma ieşeană este producătoare de instalaţii de preparat mixturi asfaltice iar starea drumurilor naţionale şi judeţene necesită importante intervenţii, banii alocaţi de guvern pentru refacerea şoselelor nu sînt suficienţi. Mai mult decît atît, nici aceste sume nu au ajuns la unităţile bugetare care se ocupă cu aceste reparaţii. **(Alin TOCAN)**

MÎINE, UN NUMĂR FULMINANT DIN Monitorul Expres

••• DIN SUMAR: • Un dar fabulos la o nuntă ţigănească • Misterul dispariţiei documentelor secrete din seiful Mariei Ghiţulică • Moartea zguduitoare a lui Mălin Tacu • Episodul doi din Jurnalul unei prostituate •

Preţul la ulei impus de guvern duce la faliment fabricile producătoare

Preţul cu ridicata pentru 0,500 l de ulei este de 126,5 lei, valoare maximă impusă de guvern şi reprezintă o măsură de protecţie socială a populaţiei.

În condiţiile eliminării subvenţiilor de la data de 1 mai a.c., preţul utilităţilor furnizate societăţii comerciale "Unirea" S.A. a crescut, ceea ce face ca această firmă producătoare de ulei să lucreze acum în pierdere. Conform declaraţiilor directorului general Romeo Zamisnicu, în cazul în care noua propunere de preţ (evident, mai mare) nu va fi aprobată de ministerul de resort, este foarte posibil ca de la 1 iunie societatea comercială ieşeană să nu mai producă ulei de floarea soarelui. Pierderile actuale înregistrate nu pot fi evaluate cu exactitate deoarece majorările de preţ ale furnizorilor au ajuns la beneficiar în mod treptat. **(A.T.)**

UNIVERSAL
OCCIDENT SRL
Iaşi, Str. Han Tătar 6 (Cartier Tătăraşi)
vinde EN GROS:
IMPORT
ZAHĂR
OREZ
ULEI
FĂINĂ ALBĂ
ALUNE urac şi pachete
SUCURI CRUSH
WHISKY
CONIAC
LICHIOR
HELLAS
ŢIGĂRI
CIOCOLATĂ
NAPOLITANE
MĂSLINE urac
MĂSLINE borcan
NESS AMIGO
PASTE FĂINOASE
CACAO
LAPTE PRAF
GUMĂ
CAFEA boabe urac
telefon 098/146909

Mircea Ionescu-Quintus si Radu Câmpeanu au renunţat la orgolii

• Partidul Naţional Liberal cheamă toate forţele liberale pentru unificarea într-o alternativă de guvernare

Mircea Ionescu-Quintus, preşedintele PNL şi Radu Cîmpeanu (în stînga)

Aflaţi la Iaşi cu prilejul inaugurării primei biblioteci liberale din ţară, domnii Mircea Ionescu-Quintus, preşedintele P.N.L. şi Radu Câmpeanu, vicepreşedinte P.N.L., s-au referit la dorinţa celor din Partidul Naţional Liberal de a lăsa la o parte vechile orgolii pentru a grupa toate forţele politice liberale din ţară într-o alternativă liberală de guvernare. "Numai împreună vom reuşi", sună noua deviză liberală. Domnul Mircea Ionescu-Quintus a menţionat că paternitatea ideii de alianţă liberală aparţine Partidului Naţional Liberal, fiind preluată din mers de alte partide. S-au amintit contactele avute cu grupările liberale conduse de Dinu Patriciu (Partidul Liberal-Aripa Tînără) şi Nicolae Cerveni (Partidul Naţional Liberal-Convenţia Democratică). În opinia domnului Câmpeanu, aceste contacte n-au fost foarte încurajatoare deoarece Dinu Patriciu a pus cîteva condiţii: să discute numai cu anumiţi lideri ai P.N.L., să lipsească din titulatură, în eventualitatea unei fuziuni, sintagma de partid "naţional", şi să se modifice doctrina liberală, domnul Patriciu dorind un liberalism de dreapta, P.N.L.-ul optînd pentru un liberalism de centru-dreapta.

Mai flexibil s-a arătat domnul Horia Rusu, din conducerea liberalilor tineri. Domnul Câmpeanu a amintit şi de contactele avute cu Partidul Republican, Partidul Umanist şi Mişcarea Ecologistă Română. De altfel, liderul filialei locale Iaşi a Partidului Republican, domnul Adrian Mogoş, a fost prezent la întîlnirea de astăzi.

• Preşedintele PAC este considerat un om deştept, care merită toată atenţia

Elementul de noutate prezentat de liderii P.N.L. l-a constituit pomenirea unor contacte cu grupul civic-liberal, condus de Ştefan Tănase. Domnul Quintus a declarat că abia aşteaptă să înceapă o serie de discuţii şi cu Nicolae Manolescu, preşedintele PAC, pe care îl consideră un om deosebit de deştept şi care merită toată stima şi atenţia, de cînd se declară liberal.

În opinia domnului Radu Câmpeanu, Convenţia Democratică şi-a sfîrşit cariera politică, iar dacă PAC-ul părăseşte Convenţia, aceasta rămîne fără substanţă. Alternativa liberală propusă de P.N.L. ar fi o grupare a tuturor forţelor liberale, pentru a se oferi viitorului electorat posibilitatea de a alege între doctrine politice şi nu pe baza unor emoţii de moment. România nu-şi mai poate permite luxul unor soluţii ambigue şi unei alianţe amalgamate, care să nu ofere nici o soluţie, a spus domnul Câmpeanu. A fost o greşeală că opoziţia n-a intrat în guvern, după alegerile din septembrie 1992. Pentru Radu Câmpeanu, guvernul făcut atunci e lipsit de autoritate şi competenţă.

• „Creştin-democraţia nu are nici un viitor în România

Întrebat care vor fi variantele politice care au un viitor în România, domnul Câmpeanu a numit liberalismul şi social-democraţia. Domnul Câmpeanu s-a disociat de creştin-democraţie, susţinută de Partidul Naţional Ţărănesc-Creştin şi Democrat, considerînd-o fără viitor. În Occident, a conchis domnul Câmpeanu, creştin-democraţia promovează tot o politică economică liberală, dar are un substrat catolic, fapt care n-ar avea nici un succes în România, unde majoritatea populaţiei e ortodoxă.

Tot la conferinţa de presă de la Iaşi, am aflat că alternativa liberală anunţată de P.N.L. se construieşte şi în perspectiva unor alegeri anticipate, nu foarte grabnice. Parlamentul este în impas, deoarece nu se va întruni majoritatea simplă pentru votarea unor legi organice.

Mircea Ionescu-Quintus a încheiat, referindu-se la fenomenul corupţiei. El a spus că atîta timp cît a fost ministru al Justiţiei, a simţit din plin fenomenul corupţiei în activitatea judecătorească, dar nu se putea amesteca. "Fenomenul corupţiei trebuie detectat de organele de urmărire penală. Numărul faptelor de corupţie cercetate este jenant de mic faţă de amploarea fenomenului", a precizat domnul Quintus. Singurul lucru pe care l-a făcut ca ministru al Justiţiei în guvernul Stolojan, a fost modificarea Codului Penal şi a Codului de procedură penală, pentru a fi sancţionate cele mai grave şi mai numeroase fapte de corupţie din România, acelea de evaziune fiscală

Dorin POPA
Ovidiu ŞIMONCA

Procesul de la Tiraspol

Avocaţii grupului Ilaşcu sînt înspăimîntaţi de atmosfera din sala de judecată

• ei au renunţat să-i mai apere pe cei şase acuzaţi, "datorită atitudinii instanţei" •

"La fiecare pas, ne ameninţa primejdia ca cei din sală să se răfuiască cu noi", a declarat postului de radio BBC parlamentarul basarabean Gheorghe Amihălăchioaiei, unul dintre avocaţii grupului Ilaşcu, referindu-se la atmosfera din sala de judecată. "Nu mai ştiam cum să părăsim sala, cum să ne comportăm", a adăugat el, continuînd: "Nici azi încă nu-mi pot reveni. Nici n-am mîncat, nici n-am dormit două zile. Aşa emoţii n-am avut de cînd m-am născut". Dl. Amihălăchioaiei a declarat, înspăimîntat, că nu va reveni la Tiraspol "în nici un caz". De altfel, toţi avocaţii grupului Ilaşcu au avut impresii similare, ei declarînd că renunţă să-i mai apere pe cei şase acuzaţi, "datorită atitudinii instanţei de judecată"

Astfel, cei şase deţinuţi rămîn, din nou, la dispoziţia completului de judecată din Tiraspol, deoarece e greu de presupus că avocaţii din oficiu vor avea o atitudine diferită de cea a procurorului instanţei.

În urma acestui fapt, apare ca nejustificat optimismul afişat anterior de preşedintele Snegur în privinţa sorţii grupului Ilaşcu. Preşedintele se baza, probabil, pe promisiunile făcute de Boris Elţîn, dar se pare că presiunile anunţate de acesta nu şi-au făcut efectul asupra celor de la Tiraspol.

E de aşteptat ca autorităţile separatiste să păstreze o atitudine dură în legătură cu acest proces, pentru a forţa mîna Parlamentului de la Chişinău în acordarea unui statut special zonei transnistrene.

Ce va face Parlamentul de la Chişinău? Probabil că va ceda, cum a făcut-o şi cu alte prilejuri.

Lucian POSTU

Domnul Iliescu e nemulţumit de salariul său de 293.000 lei?

Senatul a început dezbaterile privind salarizarea angajaţilor Preşedinţiei şi Guvernului

Şedinţa de ieri a Camerelor parlamentare reunite, în care urma să fie stabilită componenţa Comisiei de control a S.R.I.-ului, nu a mai avut loc. Senatul a decis să lucreze separat şi să se dedice altor probleme. F.S.N.-ul, care fusese motorul iniţiativei de a înfiinţa o comisie parlamentară pentru SRI, s-a răsucit cu 180 de grade. Dl. Ionel Blaga a propus amînarea dezbaterii acestei probleme pentru că, argumenta d-sa, "dacă tot s-a început reorganizarea instituţională a justiţiei, atunci e mai bine să se meargă pînă la capăt", adică pînă la sfîrşitul celor 70 de articole ale Legii Curţii Supreme.

Ca urmare, Senatul a aprobat ieri proiectul de lege privind Curtea Supremă de Justiţie din România. Tot ieri a fost dezbătut şi aprobat proiectul de lege pentru organizarea instanţelor militare şi au început discuţiile pe marginea proiectului de lege cu privire la salarizarea preşedintelui şi Guvernului României, precum şi a personalului Preşedinţiei. Executivului şi al celorlalte organe ale acestuia din urmă.

Un studiu efectuat în 500 de comune arată că

Un milion de tone de grîu se află în hambarele gospodăriilor ţărăneşti

• şi se pare că va mai rămîne mult timp acolo

Academia de Ştiinţe Agricole şi Silvice, prin Institutul de Economie şi Sociologie Rurală, a efectuat un studiu privind starea agriculturii româneşti. Eşantionul pe care s-a lucrat cuprinde 500 de comune de pe întreg teritoriul ţării, iar rezultatele sînt dezastruoase. În locul unei analize a situaţiei, ministrul agriculturii a procedat la demiterea celor care o denunţă.

Ceea ce a deranjat cel mai tare este o notă anexată acestui studiu. În urma anchetei, desfăşurată după toate regulile cercetării sociologice, rezultă, între altele, ceea ce, de fapt, ştia toată lumea: în gospodăriile ţărăneşti există disponibil un milion de tone de grîu, cantitate aproape egală cu cea importată din 1990 încoace, în valută. Prin menţinerea unui preţ intern de contractare şi achiziţie de două ori mai mic decît preţul la care s-a importat grîul, s-a descurajat achiziţionarea grîului disponibil pe piaţa internă în favoarea importului. În august 1991, preţul intern a fost de 8 lei/kg - preţ din import 18 lei. În 1992, preţul intern este de 25 lei/kg faţă de 57 lei, preţul extern. Abia în 1993 raportul s-a ameliorat. În loc să schimbe situaţia semnalată de Academia de Ştiinţe Agricole şi Silvice şi de Institutul de specialitate, ministrul agriculturii, Ioan Oancea, încearcă să-i înlăture pe conducătorii celor două instituţii

Foarte posibil

Ion Iliescu şi Nicolae Văcăroiu vor discuta despre modificarea Legii administraţiei locale

A fost, în sfîrşit, fixată data la care preşedintele Ion Iliescu şi premierul Nicolae Văcăroiu se vor întîlni cu preşedinţii consiliilor judeţene din ţară. Întrunirea, programată iniţial pentru data de 24 aprilie, a fost amînată din cauza vizitei preşedintelui Ion Iliescu la Washington cu prilejul inaugurării Muzeului Holocaustului. În cele din urmă, după lungi discuţii, s-a stabilit ca preşedinţii tututor consiliilor judeţene să fie prezenţi în perioada 4-6 iunie la Cluj; după opinia participanţilor ieşeni, această întîlnire va avea o importanţă deosebită pentru administraţiile locale din ţară.

Dl. Ion Amihăiesei, preşedintele Consiliului Judeţean Iaşi, ne-a informat că va încerca să abordeze în cursul discuţiilor cu preşedintele Ion Iliescu şi cu primul-ministru Nicolae Văcăroiu problema suplimentării bugetului alocat judeţului Iaşi, care este revoltător de mic şi nu poate acoperi decît o parte din cheltuielile estimate. În cursul celor trei zile va fi discutată şi posibilitatea modificării Legii administraţiei publice locale, care s-a dovedit a fi confuză şi incompletă. Consiliul Judeţean Iaşi a întocmit o listă care cuprinde propuneri de modificare a acestui act normativ, însă deocamdată nu putem da detalii despre aceste propuneri pentru că dl. Ion T. Serbina (secretar al Consiliului Judeţean) consideră că este inoportun ca acestea să fie date publicităţii înainte de a fi discutate.

Deşi solicitat în nenumărate rînduri să pună la dispoziţie reprezentanţilor cotidianului nostru lista menţionată, dl. Ion T. Serbina consideră că aceasta nu poate fi publicată nici măcar în ziua anterioară întîlnirii de la Cluj. Atragem atenţia administraţiei locale că publicul ieşean este interesat să afle cum acţionează reprezentanţii pe care i-a ales, chiar cînd este vorba de o simplă listă de propuneri.

Mona DÎRŢU

În România corupţia a ajuns şi în aer

Cei cinci membri ai CIS din Compania Tarom frînează privatizarea acesteia

Şefa Serviciului Social al Companiei Tarom s-a hotărît să dezvăluie într-o conferinţă de presă organizată ieri, cîteva dintre matrapazlîcurile care se fac în spatele înfăţişării ponosite a sediului companiei. Spre surprinderea ziariştilor, în faţa lor nu s-a prezentat nimeni şi, mai mult decît atît, nici un director sau reprezentant de rang superior nu a mai fost de găsit. Se pare că scandalul a izbucnit de la o citaţie primită de la Procuratură, în legătură cu unele nereguli găsite în finanţele unor agenţii Tarom din străinătate.

Compania Tarom reprezintă o miză enormă. Deşi suprapopulată cu angajaţi - observatori, ea a mers în profit în 1992, aducînd un venit de 4 milioane de dolari statului. După ce mitul cu "mina de aur" din turismul românesc a dispărut, ONT-ul căzînd de pe lista marilor privatizări proiectate în viitorul imediat, a venit rîndul Taromului.

După efectuarea studiului de fezabilitate, care a conchis ferm că privatizarea este posibilă, conducerea companiei, partizana privatizării, a fost schimbată, astfel că procesul de privatizare s-a împotmolit. Cine ar fi avut de pierdut în cazul continuării sale? În primul rînd, concluzionează BBC, Consiliul Împuterniciţilor Statului, care ar fi dispărut în caz de privatizare

Două societăţi comerciale funcţionau ilegal în spaţiile SC "Consart" SA

În urma unei ample acţiuni a Poliţiei Economice şi a Serviciului Pază şi Ordine s-a stabilit că două societăţi comerciale particulare funcţionau ilegal în spaţiile aparţinînd SC "Consart" SA. Astfel, SC "Topsun" SRL din str. Păcurari nr.15 funcţiona fără autorizaţie de funcţionare, aviz sanitar, motiv pentru care administratorul societăţii, Costache Grogan, a fost amendat cu 800.000 lei, conform legii 12/1990.

Aceeaşi amendă a primit-o şi Petru Amurăresei, administratorul SC "AMD" SRL Dancu, care funcţiona, de asemeni, fără îndeplinirea condiţiilor legale. **(S.S.)**

După cum era de aşteptat

Judecătoria Iaşi a respins ieri şi plîngerea lui Liviu Munteanu împotriva prelungirii mandatului de arestare

La Judecătoria Iaşi a fost respinsă, ieri, plîngerea lui Liviu Munteanu, patronul firmelor "Comision D'Oro" şi "Non Stop" S.R.L., formulată împotriva ordonanţei prin care Procuratura Judeţeană Iaşi i-a prelungit sîmbăta trecută cu încă 25 de zile mandatul de arestare de 5 zile emis la data de 8 mai. Completul de judecată a fost condus de domnul judecător Adrian Idriceanu. Liviu Munteanu este învinuit că ar fi plătit pe autorii direcţi ai incendierii autoturismului avocatului Corneliu Moraru. Pe timpul urmăririi penale acesta este asistat de doamna avocat Elena Domnaru. La şedinţa de judecată de ieri, desfăşurată fără public, Liviu Munteanu a fost asistat de avocatul Alexandru Enache.

Septimiu SĂRĂŢEANU

Cursul de schimb valutar

Pentru data de 21.05.1993, cursurile de schimb ale principalelor valute sînt următoarele:

1 dolar SUA (USD) - 615 lei
1 liră sterlină (GBP) - 949,10 lei
1 dolar australian (AUD) - 426,47 lei
1 schilling austriac (ATS) - 53,97 lei
1 franc belgian (DEF) - 18,51lei
1 dolar canadian (CAD) - 486,19 lei
1 coroană daneză (DKK) - 99,10 lei
1 liră egipteană (EGP) - 184,13 lei
1 franc elveţian (CHF) 418,84 lei
1 marcă finlandeză (FIM) - 112,50 lei
1 franc francez (FRF) - 112,81 lei
1 marcă germană (DEM) - 380,03 lei
1 drahmă grecească (GRD) - 2,81 lei
1 rupie indiană (INR) - 19,59 lei
1 liră irlandeză (IEP) - 926,99 lei
100 lire italiene (ITL) - 41,77 lei
1 yen japonez (JPY) - 5,56 lei
1 coroană norvegiană (NOK) - 89,85 lei
1 gulden olandez (NLG) - 338,88 lei
1 escudo portughez (PTE) - 4,00 lei
1 peseta spaniolă (ESP) - 4,98 lei
1 coroană suedeză - (SEK) - 83,98 lei
100 lire turceşti - (TRL) - 6,10 lei
1 ECU (XEU) - 743,23 lei
1 DST (XDR) - 864,57 lei

Volumul tranzacţiilor încheiate a fost de 2.338.721,49 USD.

Dl. Călin Tăriceanu este nemulţumit de organizarea CNA

El este surprins de faptul că, în urma concursului pentru obţinerea unei licenţe, în unele localităţi rămîn frecvenţe libere

Dl. Călin Tăriceanu a declarat în cadrul şedinţei publice a Consiliului Naţional al Audiovizualului de joi, 20 mai, că este nemulţumit de modul în care îşi organizează activitatea acest consiliu. Domnia sa a arătat că, în conformitate cu reglementările actuale, datorită caracterului de confidenţialitate al cererilor pentru frecvenţe ale fiecărei firme, solicitanţii nu-şi pot organiza acţiunile de susţinere a dosarelor în faţa CNA. Astfel, a arătat dl. Tăriceanu, există neşansa ca - deşi ar fi disponibile două frecvenţe apropiate calitativ pentru o singură localitate - doi concurenţi să solicite aceeaşi frecvenţă, unul din ei să piardă concursul sau, în cel mai bun caz, să obţină amîndoi un partaj, iar cealaltă frecvenţă să rămînă liberă. Pe de altă parte, a mai arătat dl. Tăriceanu o firmă nu poate solicita mai multe frecvenţe, întrucît - în cazul în care acestea i se atribuie - este obligată să deschidă mai multe posturi de radio, ceea ce nu-şi poate permite, cel puţin din punct de vedere financiar. Dl. Răzvan Theodorescu, membru al CNA, a arătat că la această problemă meditează şi Consiliul, însă nu se pot face schimbări organizatorice decît după vacanţă, în sesiunea următoare. Pînă atunci, singura soluţie este ca firmele să solicite mai multe frecvenţe pentru aceeaşi localitate, iar CNA să acorde cel mult una singură. O altă problemă este faptul că în septembrie-octombrie cînd s-au depus cererile de acordare de licenţă, nu exista posibilitatea partajelor, ordinul 30 care reglementează acest lucru fiind emis mult mai tîrziu.

Societatea Medicală
PRO FAMILIA
vă oferă
consultaţii de înaltă competenţă
pentru orice problemă de
sănătate a familiei dvs.
• OBSTETRICĂ-GINECOLOGIE •
• PEDIATRIE • BOLI GENETICE •
• MEDICINĂ INTERNĂ •
• CHIRURGIE • CARDIOLOGIE •
• OFTALMOLOGIE •
• ENDOCRINOLOGIE •
• NEUROLOGIE • NEFROLOGIE •
la sediul din Str. Ţutora 11 C, bl. E1, sc. C.
Informaţii şi programări la tel. 131043, orele 10-18.

Elita chirurgiei europene se va întruni la Iaşi

Pe perioada 23-27 mai, Iaşul va fi gazda celui de al 17-lea Congres Naţional de Chirurgie. Această întrunire ştiinţifică are loc o dată la doi ani, în acelaşi timp cu Adunarea Generală a Societăţii Române de Chirurgie. Scopul manifestării este acela de a prezenta chirurgilor din ţara noastră ultimele reuşite din ştiinţa chirurgicală. La lucrările congresului vor fi prezenţi peste 600 de invitaţi atît din ţară cît şi din străinătate, profesori din Anglia, Franţa, Scoţia, Germania, Ungaria, Belgia şi Republica Moldova. Alături de elita chirurgiei europene vor fi prezente firme de aparatură medicală şi medicamente din ţară şi din străinătate, care vor participa cu standuri în holul de la parterul Palatului Culturii. Lucrările se vor desfăşura pe specialităţi chirurgicale, comunicările libere fiind completate de videoclipuri. Lucrările Congresului de Chirurgie se vor încheia joi, 27 mai, cu un banchet în sala Restaurantului Moldova.

Mihaela CANĂNĂU

Măicuţa Hristonda îşi poartă toată averea într-o bocceluţă

Ieri dimineaţă, pe esplanada din faţa Teatrului Naţional, un grup de 4-5 indivizi se distrau chinuind o bătrînă măicuţă în vîrstă de aproximativ 75 de ani. Aşezată pe prima bancă a esplanadei, cea mai apropiată de bulevard, bătrîna a trebuit să suporte jocurile şi provocările obraznice ale cerşetorilor care o înghionteau. Unul îi trîntea de pe cap toca neagră, altul, "politicos" se oferea să i-o aşeze la loc, trăgîndo totodată puternic de păr.

În momentul în care unul dintre vagabonzii mai mărişori a încercat să-i şterpelească bocceaua cu haine, a intervenit fotoreporterul cotidianului "Monitorul". Văzînd lîngă ea o altă figură decît cele răutăcioase, bătrîna a încercat să se destăinuie.

Purtînd numele Maria Mitrea, bătrîna a declarat că a devenit la o vîrstă fragedă maica Hristonda şi a avut o viaţă chinuită. La cei 75 de ani pe care îi are, a fost victima unor hoţi care au prădat-o în timp ce se afla în trenul care o transporta spre casă, la Sălişteа Sibiului. Din propriile declaraţii am reţinut că "hoţii mi-au smuls dinţii din gură, mi-au rupt mîna şi mi-au furat toţi banii". În urma nefericitei întîmplări, maica Hristonda îşi păstrează acum bruma de avere la gît, căci dacă "îmi fură tot, măcar să-mi ia şi viaţa". Fiind acum în impas şi neputînd să ajungă acasă, bătrîna măicuţă s-a gîndit să meargă în audienţă la înalt Prea Sfîntul Mitropolit Daniel pentru a-i cere ajutorul. "Numai înalt Prea Sfîntul şi Dumnezeu mai pot să-mi facă dreptate" a mai adăugat ea.

Înainte de despărţire, am imortalizat-o în fotografie pe bătrînă, ea spunîndu-ne, uşor jenată, că "doar în faţa Mitropolitului vreau să arăt bine", apoi şi-a întins cu mîna cutele rochiei sale de o culoare incertă.

Septimiu SĂRĂŢEANU

Un grup de aproximativ 70 de angajaţi ai ITELS au încercat ieri să forţeze intrarea în întreprindere

Ieri, 20 mai, în faţa sediului S.C. ITELS S.A. s-au adunat aproximativ 70 de muncitori. Aceştia au fost întîmpinaţi de agenţii PROTGUARD care au în grijă paza instituţiei şi care au permis reprezentanţilor muncitorilor să pătrundă în unitate pentru a-şi discuta revendicările. Muncitorii au cerut mărirea salariilor, motivarea desfacerii contractului de muncă al directorului executiv cu probleme de aprovizionare, dl. Dorin Neagu, schimbarea Consiliului de Administraţie şi a conducerii şantierului din Iaşi, precum şi îndepărtarea PROTGUARD-ului din sediu.

Dl. inginer Ilie Victor, şeful şantierului sucevean al S.C. ITELS S.A., component al actualului Consiliu de Administraţie, ne-a informat că discuţiile au început încă de pe 19 mai. Muncitorii au cerut şi schimbarea celor 11 şefi de şantier din Iaşi. "Situaţia este neplăcută. Nu mai au răbdare să se definitiveze cercetările privind cei doi directori. Vor ca schimbările să le facă ei, acum. Nu ştiu dacă nu au fost instigaţi", a declarat dl. Ilie Victor.

Agenţii PROTGUARD ne-au relatat faptul că muncitorii au vrut să intre în sediu pentru a schimba conducerea şi a-l face pe dl. Dorin Neagu şef. Muncitorii au promis că vor reveni la sediul ITELS în cursul zilei de azi.

Adina SCUTELNICU

Consiliul Municipal Iaşi va impune taxe pe reclamă

La Primărie s-au întîlnit ieri membri ai Comisiei economice a Consiliului Municipal pentru a dezbate proiectul de hotărîre privind taxele locale pentru desfacerea băuturilor alcoolice şi ţigărilor, precum şi taxele pe reclamă şi publicitate pe cuprinsul municipiului Iaşi. Comisia a convenit ca toate societăţile comerciale, cu excepţia celor de alimentaţie publică, să plătească o taxă de 1% din comisionul practicat la vînzarea băuturilor alcoolice şi ţigărilor. Unităţile de alimentaţie publică urmează să fie taxate în acelaşi scop cu 5% din adaosul comercial.

S-a mai propus ca fiecare societate comercială să plătească taxa de 1500 lei/semestru pentru fiecare reclamă deţinută şi suma de 200 lei/semestru pentru fiecare siglă.

Firmele ce doresc amplasarea de afişe publicitare mari vor trebui să încheie contracte de reclamă separate cu Primăria.

Hotărîrea va intra în vigoare dacă va fi aprobată la viitoarea şedinţă a Consiliului Municipal. **(C.D.)**

Sondaj de opinie

Ce şanse are campania pentru eradicarea corupţiei

Campania Guvernului român pentru eradicarea corupţiei a pierdut foarte mult din credibilitate, în urma dezvăluirilor generalului Gheorghe Florică, fostul comisar al Gărzii Financiare, care au arătat că acest flagel a pătruns în sferele înalte ale puterii. Cu toate acestea, demnitari din Guvern şi din administraţia locală pretind că în scurt timp planul guvernanţilor va da roade. Pentru a vedea în ce măsură planul Guvernului şi declaraţiile de război la adresa corupţiei cu cîştigat încrederea populaţiei, am efectuat un sondaj de opinie, cerîndu-le intervievaţilor să răspundă la următoarele întrebări:

1. De ce credeţi că abia acum Guvernul Văcăroiu a iniţiat un program care vizează combaterea corupţiei?

2. Consideraţi că acest program va avea ca efect stăvilirea corupţiei?

• 1. Vă spun numai aşa, în două cuvinte... E un guvern prost.

2. Nu. **(Puiu Cozuleanu, 28 ani - şomer)**

• 1. Păi, ştiu eu? Părerea mea e că trebuia făcut mai demult acest lucru, dar vorba românului "mai bine mai tîrziu decît niciodată".

2. Bănuiesc că da, într-o oarecare măsură. **(Constantin Manache, 38 ani - merceolog)**

• 1. Probabil că n-au găsit altceva mai bun de făcut.

2. Apreciez umorul dumneavoastră. **(Anonim, foarte grăbit)**

• 1. Ca să se apere, pentru că acolo-s cei mai mari ticăloşi.

2. Nu, e o chestie, doar aşa, pentru oameni. **(Vasile Munteanu, 40 ani - profesor)**

• 1. E bine, totuşi, că s-a gîndit în cele din urmă.

2. S-ar putea. **(Ligia Ţopeş, 20 ani - studentă)**

• 1. Am senzaţia că celelalte guverne aveau persoane corupte, şi de aceea n-au făcut nimic.

2. Dacă măsurile luate vor fi drastice, serioase, atunci cred că da. **(S. Puiu, 55 ani - pensionar)**

• 1. Nu-s informat, nu prea urmăresc evenimentele. Am auzit ceva, vag, în legătură cu fostul şef al Gărzii Financiare. Cred că este o Mafie organizată acolo... sus. Ăsta e punctul meu de vedere şi cred că (virgulă) coincide cu realitatea.

2. Nu cred, în nici un caz. **(Sorin Vasiliu, 24 ani)**

• 1. M-aţi luat prin surprindere. Nu ştiu ce să spun.

2. Nu, categoric nu. **(V. Carp, 45 ani - asistent)**

• 1. De-abia acum, pentru că, pînă în momentul actual, nu i-a interesat.

2. Nu pot să-mi dau seama. **(G.G. - pensionar)**

• 1. Pentru că au avut interesele lor.

2. E puţin probabil, adică... practic imposibil. **(Liviu Agapie - profesor)**

• 1. Păi, ăăa... cu economia asta de piaţă, e vorba de concurenţă. Şi produsele astea care se fabrică, se duc pe alte căi şi nu pe unde trebuie. Aici apare corupţia.

2. În mare măsură poate, dar nu în totalitate. **(Zaharia P., 33 ani - factor poştal)**

• 1. Dom'le, e ceva de groază. Seara ţi-e teamă să mai ieşi pe stradă, te acostează fiecare individ, şi-n tramvai şi peste tot.

2. Eu ştiu? Depinde de poliţie, care ar trebui dotată cu armament corespunzător, ca să poată să-şi facă datoria. **(V. Cider - pensionară din învăţămînt)**

• 1. Pentru că guvernele anterioare au fost corupte, nu?

2. Sperăm că da. **(Toma P. - Paşcani)**

• 1. Nu-mi dau seama, n-aş putea să spun.

2. Poate că da! **(V. Emilia, 28 ani - vînzătoare)**

• 1. Păi, ştiu ce să răspund la întrebarea asta?!

2. Nu ştiu dacă o să aibă sau nu efect, dar bănuiesc că încearcă să facă ceva. **(I. Zăgan - R.A.T.C. Iaşi)**

• 1. Probabil, avînd în vedere că acum situaţia agenţilor economici, în general, e atît de proastă şi datorită falimentului ăsta voit care se face în întreprinderi.

2. Este bine că s-a luat măsura asta şi poate se va rezolva ceva. **(Manea Paraschiva, 39 ani - întreptinderea "Tomiris")**

• 1. Nu ştiu, nu mă pricep la politică.

2. Cred că da. **(Adrian Popescu - pensionar)**

• 1. Probabil că şi-au dat seama că nu se mai poate frîna fenomenul şi trebuia făcut ceva.

2. Nu. **(P.P., 23 ani - vînzător)**

• 1. Nu ştiu să răspund.

2. Stăvilirea corupţiei nu se va reuşi niciodată. **(A. Anton - taximetrist)**

• 1. Pentru că trebuia să se gîndească şi la lucrul ăsta.

2. Sperăm să fie aşa. **(G. Vioreşcu, 43 ani - Vaslui)**

• 1. Era şi momentul. Cu toate acestea, nu cred că o să se ia măsurile cele mai drastice.

2. Ar putea, dacă s-ar lua măsuri severe, dacă nu, rămînem tot aşa cum am fost. **(Victor T. - conducător auto)**

• 1. În primul rînd, pentru că e o viaţă grea în ţara asta şi trebuie găsiţi nişte vinovaţi.

2. Cred că va speria doar pe unii. **(I.R. - student)**

• 1. Eu cred că s-au gîndit ei mai demult, dar n-au avut curajul pînă acum.

2. Chiar dacă nu va fi efectul prea mare, trebuie să înceapă. **(Anonim, 48 ani - electronist)**

• 1. Eu ştiu... tare mult corupe îs în floare bisniţarii ăştia.

2. Nu cred, poate. **(Silvia E., 44 ani - lucrător comercial)**

Sorin SIMON

"Fortus" va avea o reprezentanţă în Ucraina

Preşedintele Consiliului Judeţean Iaşi, dl. Ion Amihăiesei, a primit ieri o delegaţie formată din 4 reprezentanţi ai "Institut of Foundry Problems" din Ucraina. Oaspeţii ucraineni se află în oraşul nostru deoarece sînt interesaţi de colaborarea cu firma "Fortus". Vizita a fost apreciată de ambele părţi ca fiind fructuoasă. Firma ieşeană a semnat cu "Institut of Foundry Problems" un protocol de intenţie şi un contract prin care acest institut devine reprezentantul firmei "Fortus" în Ucraina.

Preşedintele Consiliului Judeţean Iaşi a promis că va acorda tot sprijinul pentru a încuraja relaţiile dintre firmele ieşene şi cele din Ucraina. **(C.D.)**

Cîştigătorul celor 9 milioane de lei la Pronosport se teme să nu fie jefuit

Domnul Gheorghe Cora, şlefuitor la Cooperativa "Mobilă şi Tapiţerie", a cîştigat prin sistemul de joc pronosport aproape 9 milioane lei. Pentru a afla amănunte, ne-am deplasat la locul de muncă al d-lui Cora. Fericitul cîştigător este în vîrstă de aproximativ 50 de ani, cu o statură impunătoare. Ţinuta în care era echipat di. Cora ne-a arătat că l-am deranjat din timpul lucrului, fapt confirmat verbal şi de alesul Fortunei. L-am întrebat cum are de gînd să-şi cheltuiască banii, dar, în afară de informaţia că o parte din sumă a fost deja investită, nu am putut afla nimic. Cîştigătorul a declarat că prea multă publicitate strică şi că multe persoane de rea credinţă abia aşteaptă să afle de un om cu bani ca să-l jefuiască. Nici despre modul în care joacă sau de cît timp nu a vrut să ne dea amănunte. A întors doar capul peste umăr să ne informeze că orice informaţie costă.

Adina SCUTELNICU

Astăzi va începe Cupa "Gérard D'Albon" la bridge

În perioada 21-23 mai are loc la Iaşi prima ediţie a Cupei "Gérard D'Albon" la bridge, turneu tip Butler. Partidele se vor desfăşura în sălile Complexului hotelier "Orizont".

Festivitatea de deschidere va avea loc astăzi, la ora 17.00, iar închiderea turneului şi festivitatea de premiere se va desfăşura duminică, 23 mai, ora 12.00.

Principalii sponsori ai competiţiei sînt: Firma F.R.D., Hotelul Orizont", familiile D'Albon şi Winkler, cotidianul "Monitorul".

Sesiune comemorativă "Grigore Moisil"

Astăzi dimineaţă, începînd cu ora 10,00, în Aula Academiei Române, filiala Iaşi se va desfăşura sesiunea comemorativă "Grigore Moisil", dedicată împlinirii a 20 de ani de la trecerea în nefiinţă a marelui matematician român.

Sesiunea se va desfăşura pe două secţiuni: "Viaţa şi opera lui Grigore Moisil" şi "Comunicări originale". Organizatorii speră într-o largă participare printre care se vor număra Dan Gâlea, prefectul judeţului Iaşi, academician Cristofor Simionescu, preşedintele Academiei Române filiala Iaşi, Ioan Căplănuş, director general în Ministerul Învăţămîntului şi Ştiinţei. **(S.S.)**

Reveniri necesare

Escrocheria legiferată a jocurilor de întrajutorare, demontată punct cu punct (5)

Sistemul de întrajutorare "Class" deţine de departe primul loc în topul sumei cu care a înşelat participanţii: 57.149.000 lei, din care 51 825 000 lei la varianta I, cu derulare rapidă şi 5.324.000 lei la varianta a II-a, cu derulare mai lentă. Aplicînd acelaşi principiu ca şi patronii celorlalte sisteme, Cornel Paicu, patronul sistemului "Class" (care a funcţionat în incinta complexului "Timiş" al cărui administrator era tot Cornel Paicu) a dispus după bunul plac de banii participanţilor. "Class" a funcţionat între 6 mai şi 21 septembrie 1992, fiind primul dintre sistemele de întrajutorare deschis la Iaşi. Sub sloganul "Se creează fiecărui cetăţean posibilitatea să ajute şi la rîndul lui să fie ajutat", Corneliu Paicu şi-a făcut o reclamă deosebită în presa ieşeană, atrăgînd în jurul lui mulţi participanţi. Încasările de la cetăţeni au fost, la început în luna mai, de 4.871.500 lei şi au atins maximum în iulie: 42.857.000 lei. Scăderea încasărilor a început să se producă începînd cu luna august (33.045.000 lei), fiind catastrofală în luna septembrie (4.472.000, mai puţin decît la înfiinţare). În acea lună sistemul a devenit falimentar. Din interpretarea acestor cifre se naşte întrebarea: unde au ajuns - spre exemplu - cele 42.857.000 lei ale participanţilor încasate în august şi în ce scopuri au fost folosite? Răspunsul e simplu, fiind oferit de acte: Cornel Paicu a achiziţionat fără acordul participanţilor la joc mărfuri în valoare de 32.885.000 lei, reprezentînd 119 tone de zahăr, însemnate cantităţi de bere la cutie, concentrate de suc şi piper, pe care le-a revîndut apoi cu adaos comercial zero firmei "Timiş". Suma respectivă transferată ilegal din capitalul sistemului ar fi putut asigura încă o perioadă bună desfăşurarea activităţii, dar din lipsa acestui capital jocul s-a sistat. Cornel Paicu, cu banii participanţilor, a achiziţionat o rulotă în valoare de 100.000 lei, conform dispoziţiei de plată 16.543 din 11 iulie 1992 şi a pretins prin decont, tot din banii sistemului, 47.331 lei, reprezentînd cheltuieli pentru benzină. Societatea "Class" nu figura în evidenţele contabile cu autoturism, ceea ce dovedeşte că benzina respectivă Cornel Paicu a folosit-o în interes personal, la autoturismul propriu. Mai mult, rulota nu avea cum să aparţină societăţii "Class", aşa cum afirma Cornel Paicu, decît dacă firma ar fi avut angajat special să tracteze agregatul.

Participanţii la joc, sesizînd că la sistemul "Class" au loc afaceri necurate şi raportîndu-se la situaţia celorlalte sisteme, care la începutul lunii septembrie deveniseră falimentare, au început manifestaţii violente la sediul firmei "Timiş", unde îşi avea sediul şi sistemul "Class".

În ziua de 21 septembrie 1992, în timpul disputelor între reprezentanţii sistemului "Class" şi participanţii la joc, contabilul-şef al societăţii "Class", Marin Iftenie Petru, a decedat în urma unui atac de cord. Oamenii furioşi erau dispuşi la ora aceea să-l linşeze pe Cornel Paicu în momentul în care au aflat de la o sursă autorizată că în contul firmei se mai aflau 26.000 lei, restul fiind investiţi în zahăr. După aceste evenimente, Cornel Paicu a fost dat dispărut o bună perioadă, iar în momentul în care s-a întors a început să acorde presei tot felul de declaraţii liniştitoare. În ziarul "Monitorul" de sîmbătă, 10 octombrie 1992, Cornel Paicu a declarat că aceia care nu au cîştigat vor primi jumătate din sumă înapoi, la scurt timp acest lucru dovedindu-se un mare neadevăr.

Într-un alt interviu acordat reporterilor de la "Monitorul", Cornel Paicu a declarat: "Dacă aş fi avut 80 de milioane, cum se afirmă prin ziare, demult aş fi fost în Statele Unite". Recent, din surse autorizate, am aflat că domnul Cornel Paicu nu se mai află în România, fiind plecat împreună cu soţia într-o ţară africană. Apartamentul proprietate personală al familiei Paicu a fost vîndut, dovadă că patronul fostului sistem "Class" nu intenţionează să se întoarcă prea repede în ţară.

În urma plîngerilor păcăliţilor, Poliţia a acţionat foarte sfios, atît în cazul lui Cornel Paicu, cît şi în cazul lui Teodor Burcă, fiind acum nevoiţi să-i caute prin alte zări. La emisiunea "Jocul cu bani, jocul cu oameni" de la Iaşi, colonelul Florin Eftimescu, şeful Poliţiei Economice, a declarat că în "cazul Paicu" a propus "neînceperea urmăririi penale", neexistînd dovezi concrete în privinţa înşelăciunii de care este acuzat. Procurorul-şef al judeţului, Gheorghe Botez, cercetează în prezent dosarul "Class". La începutul săptămînii viitoare anunţînd că va finaliza ancheta şi că va da publicităţii rezultatele ei.

Pentru că există zvonul despre anumite persoane din Poliţie că ar avea legături de rudenie cu Cornel Paicu, alăturăm lista ilegalităţilor de care se face vinovat patronul firmei "Class", poate aude cineva şi sare în ajutorul celor păcăliţi:

Cornel Paicu n-a respectat H.G. 569/1991, privind plafonul sumelor în numerar ce putea exista în casierie, a efectuat plăţi preferenţial, n-a întocmit balanţele de verificare contabilă şi a primit amenzi contravenţionale în valoare de 250.000 lei.

Fapta de înşelăciune în dauna avutului particular, chiar dacă nu a fost constatată de Poliţie, poate fi dovedită cu chitanţele eliberate anumitor participanţi şi cu regulamentul de joc care a fost încălcat de la primul la ultimul punct.

Septimiu SĂRĂŢEANU

În numărul de mîine vom reveni cu detalii privind activitatea oamenilor păcăliţi, grupaţi în jurul Asociaţiei de sprijin a sistemelor de întrajutorare.

GUSTUL ŞI AROMA SUCCESULUI:

TAMAZ-FRIGOCARNE

● Supe concentrate - pungi 82 porţii: vită 632 lei, pasăre 640 lei, ciuperci 720 lei

● Pulberi pentru răcoritoare şi jeleuri

Reduceri de preţ 20%!

Franța preia exemplul Poliției române

• polițiștii vor putea controla pe stradă identitatea cetățenilor

Guvernul francez a aprobat un proiect de lege menit să permită Poliției verificarea prin sondaj a identității cetățenilor. Potrivit Guvernului, legea - care trebuie aprobată întîi de Parlament - va contribui la lupta împotriva delincvenței. Dar cei care i se opun afirmă că Poliția va folosi schimbările doar pentru a încerca să descopere imigranți ilegali în rîndurile cetățenilor de origine arabă sau africană. În prezent, polițiștii trebuie să aibă o justificare concretă pentru a cere cuiva să se legitimeze.

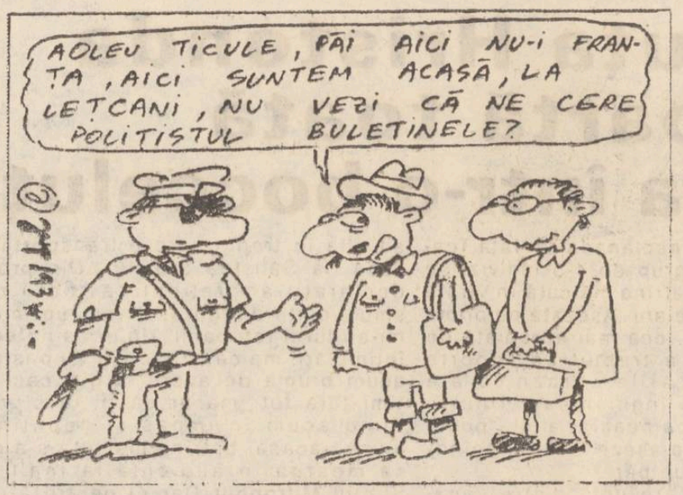

Croații și musulmanii din Bosnia vor trece la aplicarea planului de pace Vance-Owen

Deși nu dorește să-și implice trupele, Statele Unite susțin că ultima soluție rămîne "o forță zdrobitoare"

Conducerea sîrbilor bosniaci a anunțat rezultatele referendumului de duminică asupra planului de pace Vance-Owen și, după cum se aștepta, a fost respins cu o majoritate covîrșitoare. Comunitatea Internațională susține că referendumul a fost un nonsens, dar refuzul categoric al sîrbilor bosniaci de a accepta planul (96 % din ei au spus "nu") constituie principalul obstacol în calea procesului de pace.

În pofida rezultatelor scrutinului, liderii musulmani și croați, reuniți în localitatea bosniacă Medjugorje, au hotărît în prezența mediatorilor internaționali să înceapă aplicarea planului de pace Vance-Owen, afirmînd că sîrbii bosniaci se pot alătura ulterior dacă doresc. Sîrbii bosniaci invocă noi motive pentru respingerea planului de pace, iar Comunitatea Internațională nu știe cum să se descurce. Unul dintre cele mai puternice argumente invocate de sîrbii bosniaci împotriva planului este furnizat de luptele dintre musulmani și croați din ultimele luni.

Secretarul de stat american Warren Christopher a declarat că dacă sîrbii nu acceptă planul, atunci nu rămîne decît ca acesta să fie pus în aplicare cu forța sau, cum s-a exprimat el, "cu o forță zdrobitoare". Aceasta înseamnă însă trupe terestre pe care - tot Christopher a spus - americanii nu vor să le furnizeze. El a anunțat că SUA nu sînt dispuse să contribuie nici la forța internațională care ar urma să fie amplasată la frontiera dintre Serbia și Bosnia.

Contingentul de protecție ONU staționat în Croația este alcătuit din circa 15.000 de militari, polițiști și personal civil provenind din 30 de țări. A fost înființat în martie 1992, forțele fiind desfășurate mai cu seamă în zonele cu populație predominant sîrbească, definite ca "enclave aflate sub protecția ONU", cu mandatul de demilitarizare a regiunilor respective și de creare a unor premise propice negocierilor pentru soluționarea pe cale politică a conflictului din Iugoslavia.

Monitorul internațional

• Un contingent de 200 de militari va întări în această săptămînă contingentul spaniol din Bosnia și Herțegovina sub mandatul Națiunilor Unite, au anunțat la Madrid surse guvernamentale spaniole.

• 11 manifestanți au fost atinși de gloanțe în cursul violentelor ciocniri între cîteva sute de militanți de stînga și forțele de ordine în noaptea de marți spre miercuri în centrul orașului Copenhaga. 24 de polițiști au fost răniți de obiectele aruncate de manifestanți în cursul tulburărilor "cele mai grave din istoria Danemarcei în timp de pace", potrivit autorităților.

• Doi palestinieni membri ai grupului de șoc al mișcării de rezistență islamice Hamas au fost uciși miercuri de militari israelieni, în apropiere de Hebron, în Cisiordania ocupată.

• Un elicopter militar aparținînd flotei prezidențiale s-a prăbușit miercuri în apropiere de Washington. Trei din cei patru membri ai echipajului și-au pierdut viața.

• Delegația Unita, opoziția armată, la convorbirile interangoleze de la Abidjean, a reafirmat refuzul său de a-și retrage trupele din orașele pe care le controlează, în vreme ce discuțiile urmează să se încheie cel mai tîrziu vineri, potrivit unui ultimatum al ONU.

• Emanuel Gapysi, președintele Biroului Politic al Mișcării Democratice Republicane (MDR), cel mai important partid de opoziție din Ruanda, a fost asasinat marți seara în fața domiciliului său din Kigali.

• Greva "armată" decisă de vineri pentru 72 de ore de către gruparea maoistă "Calea luminoasă" s-a soldat cu 14 morți și 30 de răniți.

Premieră în scandalul corupției din Italia

Primul primar arestat este cel al orașului Genova

Primarul Claudio Burlando, un consilier municipal și directorul unui consorțiu local de firme de proiectare și execuție în construcții au fost arestați sub suspiciunea de a fi comis fraude în lucrările la un pasaj subteran , din centrul Genovei. Pasajul fusese inclus într-un proiect de lucrări publice de mare anvergură, conceput în vederea expoziției centrale consacrate lui Cristofor Columb, cu prilejul împlinirii anul trecut a 5 secole de la descoperirea Americii.

Arestările celor din Genova depășesc, prin implicații, dimensiunile unui scandal pur local. Primarul este membru al fostului Partid Comunist Italian, care și-a schimbat numele, precum se știe, în Partidul Democratic al Stîngii. Burlando face parte din noua generație de politicieni de stînga din Italia - are numai 39 de ani - care ar fi avut numai de cîștigat de pe urma demascării acelor veterani ai politicii - acum arestați sau puși sub acuzare pentru venalitatea și corupția lor.

Un membru al Serviciului de Informații irakian face mărturisiri

Ziarul "New York Times" anunță pe prima pagină că unul din irakienii deținuți de Kuweit a recunoscut faptul că a condus tentativa de asasinare a fostului președinte american George Bush. "New York Times" citează oficialități americane care afirmă că prizonierul irakian din Kuweit își recunoaște, de asemenea, apartenența la Serviciul de Informații al Irakului.

O noua metodă de evaluare a dezvoltării economice a unui stat

• sau cum ajunge China a treia pe plan mondial

Fondul Monetar Internațional (FMI) a efectuat un studiu în care este propusă o nouă metodă de evaluare a puterii economice a unui stat, metodă în urma căreia are loc o reierarhizare mondială în acest sens, informează agenția Reuter. Metoda calculează valoarea venitului național în funcție de cantitatea de bunuri și servicii pe care moneda unui stat le poate achiziționa pe plan intern, în comparație cu puterea de cumpărare a altor state. Anterior, evaluarea se făcea în raport cu dolarul, puterea unei economii fiind deci strîns legată de relația monedei naționale cu dolarul american. În urma acestei reevaluări, economia Chinei este a treia pe plan mondial după Statele Unite și Japonia, cu un venit al anului trecut de 1,7 mii de miliarde dolari față de 400 miliarde, estimat anterior. Germania coboară de pe locul 3 pe locul 4, venitul fiind reevaluat de la 1,57 mii de miliarde dolari la 1,25 mii de miliarde. Franța coboară de pe locul 4 pe locul 5, de la 1,20 mii de miliarde dolari la 1,04 mii de miliarde, iar Italia de pe poziția a cincea pe a șasea, de la 1,15 mii de miliarde la 980 miliarde. Marea Britanie, aflată pe locul 6, coboară pe locul 8, cu 900 miliarde, de la 1,01 mii de miliarde. Canada trece în poziția a 11-a de pe cea de a șaptea, cu un venit de 520 miliarde. Mexicul este cea de a 10-a economie a lumii, urcînd două poziții, cu 600 miliarde dolari, de la 250 miliarde. Spania coboară de pe locul 8 pe locul 12, în ciuda unei schimbări relativ minore, de la 530 milioane dolari la 500 milioane.

În Polonia nu a mai rămas picior de soldat rus

Ultimii militari ruși staționați în provincia Gorzo au părăsit teritoriul polonez la 18 mai, informează agenția PAP. Pentru a asigura protecția radarului sovietic de la Bukowiec, în această provincie poloneză au fost dislocați 6.500 de militari, precum și aproximativ 2.000 de membri ai familiilor acestora, care și-au început retragerea începînd din octombrie 1990.

Noi tulburări s-au produs pe străzile capitalei daneze

Noi ciocniri s-au produs miercuri noaptea în Copenhaga între demonstranții care protestau împotriva Tratatului de la Maastricht și forțele de poliție, informează Reuter. Purtătorul de cuvînt al poliției a declarat că forțele de menținere a ordinii au folosit gaze lacrimogene ca răspuns la atacurile cu pietre a 200 de protestatari, care au ridicat baricade și au aprins mai multe focuri pe străzile capitalei. Corespondentul Reuter a informat că în prezent situația este calmă.

Ceva ce n-a promis Bill Clinton în campania sa electorală

A început operația de epurare a personalului Casei Albe

Miercuri, președintele Bill Clinton a semnat un ordin privind concedierea a șapte funcționari de rang înalt, ce se află în fruntea "Oficiului de voiaje oficiale" al Casei Albe. Lor li s-au adus acuzații destul de serioase, între care, aceea de "proastă gestiune" și "nereguli grave în evidențele contabile". S-a lăsat să se înțeleagă că în unele operații cu tentă nelegală ar fi fost implicați și unii factori ai FBI, care cooperau strîns cu Casa Albă, în organizarea călătoriilor oficiale ale înalților demnitari. În fruntea Oficiului a fost numită o altă echipă, avînd-o în frunte pe Catherine Cornelius, o verișoară mai îndepărtată a președintelui Bill Clinton. Purtătorul de cuvînt al președintelui a declarat miercuri că înlăturarea celor șapte funcționari s-a făcut în scopul realizării unor economii bugetare. Reacția la această măsură din partea unor reprezentanți ai fostelor administrații republicane ale lui Bush și Reagan nu s-a lăsat așteptată, ei afirmînd că operația are un caracter pur politic, actuala administrație încercînd să înlocuiască niște profesioniști desăvîrșiți cu cameni aflați în solda sa și să transforme un organ pur apolitic într-un instrument cu pronunțată tentă politică. **(Mediafax)**

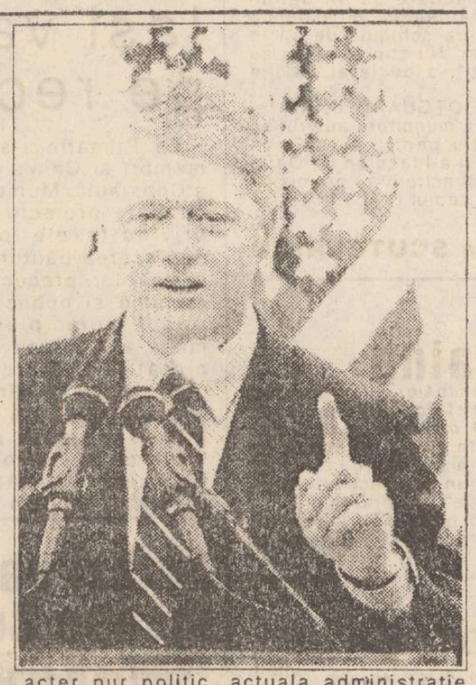

Grav accident de aviație în nordul Columbiei

După cum informează RFI, un avion de linie columbian, de tip Boeing 727, avînd la bord 134 persoane, s-a prăbușit aseară într-o zonă muntoasă din apropierea localității Medellin. Nu există supraviețuitori. Avionul efectua o cursă din Panama spre Bogota și trebuia să facă escală la Medellin. Cînd mai avea de efectuat cca. 60 km și se pregătea de aterizare la Medellin, legătura radio cu turnul de control a fost pierdută. Se presupune că avionul s-a izbit de unul din piscurile masivului muntos Cerro de San Vicente. La locul accidentului au fost trimise echipe de salvare și elicoptere ale forțelor armate columbiene. Personalul aflat la bord se compunea din 125 pasageri și 9 membri ai echipajului.

Primul ministru ucrainean și-a prezentat demisia

Ca și în Rusia, parlamentarii din Kiev sînt ultraconservatori

Primul ministru al Ucrainei, Leonid Kucima, și-a prezentat ieri demisia, ca urmare a criticilor virulente referitoare la reformele economice, informează Reuter. Kucima și-a susținut programul de reforme în cadrul unor dezbateri de trei zile din parlament, dar deputații au protestat în legătură cu creșterea prețurilor, cerînd reînființarea subvențiilor în industrie. Primul ministru a intrat în conflict cu parlamentul conservator și reprezentanții Băncii Naționale, datorită măsurilor de privatizare rapidă și de reducere a deficitului bugetar, inițiate în octombrie trecut.

Partidul Socialist Italian se confruntă cu mari probleme financiare

Miercuri, senatorul socialist Franco Castiglione a anunțat că cei 230 de parlamentari socialiști vor trebui să achite lunar 2 milioane de lire (1950 dolari) pentru a plăti datoriile partidului, care se ridică la 20 milioane de dolari, informează Reuter. Potrivit opiniei comentatorilor politici, scandalul de corupție care a afectat numeroase personalități ale partidului, lipsurile financiare și scăderea numărului membrilor săi au făcut ca Partidul Socialist să treacă printr-o perioadă de criză. La aceasta, se adaugă și suspendarea ajutorului bănesc acordat de către stat partidelor politice. Un alt partid italian, Partidul Democratic de Stînga, se confruntă cu probleme similare. **(Mediafax)**

Cotația ridicată a yenului mărește surplusul comercial japonez

Raportul de schimb yen/dolar a fost principalul factor care a determinat creșterea surplusului comercial japonez la 10,25 miliarde dolari în aprilie, se arată într-un articol publicat de "International Herald Tribune". Excedentul comercial japonez în aprilie 1992 a fost numai de 7,11 miliarde dolari, dar cel din martie 1993 a fost de 13,78 miliarde. O valoare ridicată a yenului mărește valoarea exporturilor japoneze exprimate în dolari.

Cu toate acestea, analiștii economici consideră că o cotație înaltă a monedei nipone va atrage după sine, în timp, o descurajare a exporturilor și o încurajare a importurilor. Grupul celor 7 țări industrializate sprijină o monedă niponă puternică tocmai în speranța că dezechilibrul comercial al acestei țări se va corecta. Cotația medie a yenului în luna aprilie a fost de 112,37 yeni/1 USD, față de 133,52 yeni/1 USD în luna aprilie a anului 1992. Exporturile japoneze în aprilie 1993 s-au cifrat la 30,68 miliarde dolari, cu 12,8% mai mult decît în aceeași perioadă a anului trecut, în timp ce importurile au crescut doar cu un procent de 1,7%.

China va demobiliza 64.000 de ofițeri

Ei vor fi ajutați să se privatizeze

Joi, șeful Direcției Cadre din Ministerul Apărării al Chinei, Song Defu, a anunțat demobilizarea a 64.000 de ofițeri, consemnează Reuter. Potrivit afirmațiilor lui Jiang Zemin, președintele Partidului Comunist și șeful Comisiei Militare Centrale, partidul și guvernul vor trebui să acorde o deosebită atenție situației ofițerilor demobilizați, aceasta implicînd acordarea de locuri de muncă și de locuințe. S-a afirmat că măsurile luate au scopul de a asigura stabilitatea atît în sînul societății cît și în rîndul armatei. Totodată, Song Defu a declarat că statul va încuraja pe foștii militari să intre în afaceri, asigurîndu-le un tratament preferențial.

După ce a rezistat la două lovituri de stat

Carlos Perez, președintele Venezuelei, este acuzat de corupție

12.000 de soldați ai Gărzii Naționale din Venezuela patrulează pe străzile capitalei în preajma începerii ședinței Curții Supreme de Justiție care va analiza astăzi acuzațiile de corupție aduse președintelui țării. Președintele Perez a declarat presei că este victima unui complot și chiar dacă Curtea de Justiție îl acuză, el nu va demisiona pînă cînd vina sa nu va fi dovedită.

Venezuela este a șasea țară din lume în producția și exportul de petrol, însă criza politică actuală a declanșat o criză economică. Reacția poporului venezuelean la acuzațiile de corupție aduse președintelui țării au fost de indignare și protest, iar liderul opoziției Pedro Paulo Aguillar - a afirmat că reacția armatei este și mai violentă.

Dacă veți ajunge în Florida

La Miami limba spaniolă a devenit limba oficială

În statul american Florida, o lege care prevedea utilizarea oficială a limbii engleze a fost anulată de politicienii care reprezintă o regiune a cărei populație este în majoritate de limbă spaniolă. Dezbaterile care au dus la anularea legii pun în evidență conflictul care există între forțele tradiționaliste și populația hispanică aflată în continuă creștere. Districtul care cuprinde Miami și suburbiile sale a aprobat ordonanța folosirii limbii engleze în anul 1980, cînd 125.000 de cubanezi au sosit în Statele Unite. Ordonanța interzice folosirea altei limbi oficiale în afară de engleză și promovarea altei culturi decît cea a SUA. Cei care se opun ordonanței susțin că este neconstituțională și a fost elaborată într-un climat de teamă și ură după sosirea zecilor de mii de cubanezi în Florida. Fără îndoială că va continua însă dezbaterea cu privire la statutul populației hispanice, dintre care mulți nu vorbesc aproape deloc engleza. Ordonanțe similare sînt deja în vigoare în Arizona și California și mulți americani se tem că în cazul în care imigranții nu vor învăța limba engleză și nu vor deveni cetățeni în deplinul sens al cuvîntului ar putea fi amenințată însăși identitatea țării. Spaniola este a doua limbă, ca număr de vorbitori în Statele Unite.

FRAROM IAȘI S.R.L. vă oferă

Magazinele FRAROM UNIVERSAL din Bd. Independenței 11-13 și Alexandru cel Bun bl. H6

pentru prima dată în Iași renumitele produse electrocasnice SEVERIN - Germany
- dublu radiocasetofon stereo
- radiocasetofon auto
- radoreceptoare
- casetofon cu căști
- boxe auto
- televizoare: CROWN, GOLDSTAR

COVOARE ȘI CARPETE
IMPORT CHIȘINĂU ȘI UNGHENI

Aparatură electrotehnică: KANSAI, KAMASONIC, OSAKA, MAGTON
- prăjitor waffe
- grătar electric
- fritevsa
- prăjitor pîine
- fier de călcat
- storcător legume
- mixer
- rîșniță cafea
- cafetieră
- uscător păr
- cască coafor
- mașină frizerie
- drot pentru păr
- aerotermă
- mini saună pt. ten

Magazinele noastre sînt deschise zilnic între orele 10 - 18.
112122, 112180
Vă așteptăm!

CAFEAUA DE DIMINEAȚĂ

Profesorul Constantin Ciopraga - 77 de ani

"Spiritualitatea popoarelor se relevă în creație, în artă, care înseamnă opțiune, dialog cu existența, apel la eternitate, altfel spus: un mod de a polariza energiile și de a le conferi semnificații" e de părere Constantin Ciopraga la apariția operei sale de bază, încercare de sinteză.

Mă refer la "Personalitatea literaturii române" (Junimea, 1973). Și mai departe: "Vom distinge, așadar, o unitate de stil a sculpturii eline, traducînd un anumit ethos, și un ritm interior solar, în muzica italiană. De ce noțiunea de personalitate să fie raportată numai la indivizi luați în parte nu și la literatură, în totalitate?" se întreabă Constantin Ciopraga, după ce ne-a dat studii despre Calistrat Hogaș, G. Topîrceanu, Mihail Sadoveanu, Hortensia-Papadat Bengescu, urcînd apoi spre lucrări de sinteză istoriografică: "Portrete și reflecții literare. "Literatura română între 1900-1918" și, în fine, a îndrăznit "o încercare de sinteză a literaturii române" prin coloanele care susțin bolta.

Exigent și riguros la catedră, acolo unde predomină amănuntul, profesorul Constantin Ciopraga are cel mai în drept studiu despre scriitorii lui de acasă. Spunem "de acasă" pentru că păscăneanul Cipopraga n-a avut puterea să iasă din bioclimatul care convenea cel mai bine firii sale de moldovean sobru, tăciturn și, mai ales, chibzuit. Făcînd săpături pe șantierul literaturii, Constantin Ciopraga a descoperit mai întîi o superbă coloană de marmură. Nu s-a grăbit. A cercetat-o nervură cu nervură, a descris-o. Trecînd mai departe, a găsit aită coloană, mai zveltă, mai ciudată, a săpat răbdător în jurul ei și, neținînd seama de imprecația topîrceniștă:

"Un regat pentru o țară/Dă poete dacă poți-/Că eu unul pentru o fată/Vă dau dracului pe toți!" a publicat un studiu și despre această interesantă descoperire. Fidel șantierului său, a scormonit cu mistria pînă a putut admira în toată splendoarea zidul de cetate puternică, de pildă chioșcul de lascivă visare al Hortensiei Papadat-Bengescu, a ajuns la concluzia că "într-o literatură cultă, cu oarecare trecut există stiluri individuale, condiționate de o multitudine de factori, dar se întrevede și un stil național concretizat în anumite dominante".

Metodic, prudent, profesorul își formează mîna în portretele și reflecțiile literare pentru a ajunge la convingerea că "într-o privire panoramică, părțile componente ale unei literaturi (scriitori, opere) nu-i pierd sunetul unic: alăturîndu-se, respingîndu-se, completîndu-se, părțile scot în relief semnificații dominante, care, la un alt nivel, afirmă o personalitate sinteză. Nu dintr-o adițiune mecanică a faptelor va rezulte, în final, imaginea întregului, ci prin sinteză, în planul ideilor, pe verticală, o astfel de sinteză avînd ca finalitate explicarea marilor vocații în mersul lor către destin". Și astfel, perseverentul profesor, cu suflet de poet și construcție de romancier, neglijîndu-și propria creație, a reușit să ne dea o operă de prestigiu care rămîne piesă de rezistență pentru cunoașterea literaturii române.

Cine cunoaște viața acestui om care a împlinit zilele acestea frumoasa vîrstă de șaptezeci și șapte de ani, se întreabă cum a reușit să reziste în lagărul de prizonieri, acolo unde și cel mai blînd om devine fiară. Ciopraga nu poate minți, înșela, nedreptăți. Mai curînd suferă dînsul și trece. Public acum o fotografie veche, în care profesorul Ciopraga e între Al. Dima, care vorbește la Casa Pogor și Al. Oprea, directorul revistei "Manuscriptum". Cîtă deosebire între profesorul Al. Dima, autoritar, impunător și profesorul Constantin Cipraga, modest rezervat!

La cei 77 de ani, profesorul e în plină putere de muncă. A pregătit o ediție revăzută a volumului "Personalitatea literaturii române", are un volum care stă prin sertarele agonizantei editurii "Junimea" de peste un an și ar mai avea atîtea de spus. Ce păcat că Ciopraga a rămas la Iași! Scrie undeva Mircea Eliade: "Cînd aproape întreaga noastră producție eseistică este scrisă la întîmplare, ar trebui să ne dea de gîndit cărțile nescrise ale autorilor dotați și sistematic organizați".

Profesorul este unul dintre aceștia. De aceea, ne doare că la felicitarea noastră nu ne poate răspunde cu o nouă carte.

Aurel LEON

Manifestările "Călinescu", la Casa Pogor, organizate de revistele "Cronica" și "Manuscriptum", în 1973. Al doilea din stînga: Constantin Ciopraga.

De ce, domnule prefect, de ce, domnule primar?

—— în apărarea Mariei Sfatcu ——

Doresc să expun public întrebările de mai jos din cel puțin trei motive.

1. Dumneavoastră, domnule prefect, ați declarat nu cu mult timp în urmă, că veți lupta împotriva corupției.

2. Dumneavoastră, domnule primar, aparțineți forțelor de opoziție, care doresc să demonstreze electoratului că doar ele ar putea instaura în România un stat de drept.

3. Prefectura și Primăria sînt două instituții care trebuie să respecte și să vegheze la respectarea legilor.

Iată despre ce este vorba:

În anul 1991, numitul Gheorghiu Dimitrie, din str. G. Coșbuc nr. 31, depune o cerere către comisia municipală de stabilire a proprietății private asupra terenurilor în care solicită să i se dea în proprietate o parte din pămîntul pe care el este un simplu chiriaș.

În mod normal, această cerere este respinsă. Urmează o contestație către comisia județeană, de unde, cu ajutorul a doi martori care au dat informații inexacte, dar și cu sprijinul unor persoane din Prefectură, i se eliberează hotărîrea 10.860 din 2 martie 1992, prin care i se recunoaște dreptul de proprietate. Față de această hotărîre, Primăria nu ia nici o poziție și, în cea mai mare grabă, trece la măsurători și i se eliberează titlul de proprietate.

Avînd în vedere următoarele:

- Acest domn Gheorghiu Dimitrie nu a avut niciodată vreo legătură cu acea suprafață de pămînt, decît doar că în decembrie 1988 era un simplu chiriaș.

- Suprafața de 504 mp, din strada Frederik nr. 15 este parte integrală a imobilului din str. G. Coșbuc nr. 31. S-a profitat de faptul că acest imobil se afla la intersecția a două străzi - G. Coșbuc și Frederik.

- Acest imobil, îngrădit încă din 1954, a aparținut doamnei Sfatcu Maria, în condițiile legale ale vechiului regim.

- În noiembrie 1988, în timp ce doamna Sfatcu își vizita copiii în SUA, cei doi nepoți ai doamnei Sfatcu, crescuți și educați tot de ea, au fost aruncați în stradă fără nici o explicație, amenințați, iar imobilul trecut în proprietatea statului, în baza Decretului nr. 223/1974.

După evenimentele din decembrie 1989, proprietara de drept a imobilului începe demersurile de revendicare, despre care atît Primăria cît și Prefectura au luat la cunoștință.

Vă rog frumos să răspundeți care este poziția acestor două instituții față de această situație!

Cine a facilitat pretențiile domnului Gheerghiu?

De asemenea, cum considerați că se poate rezolva această situație, vizavi de art. 48, aliniatul 1, din Constituția României?

Tot legat de problema doamnei Sfatcu este și faptul că chiriașul Gheorghiu Dimitrie, sesizînd intenția proprietarului, începe să construiască o casă în grădina imobilului fără a poseda autorizație corespunzătoare.

În 1991 am informat atît Primăria cît și Prefectura de acest abuz. Ni se comunica doar de către Primărie (nr. 624 din 27 iunie 1991) că, într-adevăr, respectivul construiește ilegal o casă în locul unui garaj din tablă demontabil și ni s-a spus că a fost amendat și s-a dat și o decizie de demolare.

Nu cunosc dacă s-a urmărit respectarea legii privind autorizația de construcție, ceea ce știu e că el a construit nestingherit de nimeni, ajungînd, în toamna anului 1992, să pună și acoperișul.

Domnule primar și domnule prefect, vă întreb, în această țară ne putem apuca fiecare de capul nostru să construim unde vrem și cînd vrem. Dacă există niște legi în acest sens, de ce nu s-a urmărit respectarea lor? Cum este posibil ca timp de 2 ani, un om să construiască nestingherit, fără ca instituțiile pe care le conduceți să ia vreo măsură? De ce se eliberează niște răspunsuri, ba chiar se întocmesc niște procese verbale (proces-verbal nr. 111 din 21.09.1992), dacă nu se urmărește și ce se întîmplă în continuare? Are cumva cunoștință Primăria dacă acest domn a făcut contestație la procesul-verbal de mai sus, și unde, cu ajutorul unor martori, de o anumită calitate, încearcă să ducă în eroare Judecătoria Iași?

De ce a trebuit ca eu să fiu silit să deschid un proces de sistare a construcției la care a fost chemată și Primăria și unde nu dorește să se prezinte? De ce Oficiul Juridic al Primăriei nu prezintă în acest proces ceea ce s-a cerut? (3372/1993).

De ce acum, cînd au început aceste lucruri, Primăria îi eliberează acestui domn o autorizație de construcție?

Nu vă acuz, domnule prefect și nici pe dumneavoastră, domnule primar, dar de ceea ce i se întîmplă doamnei Sfatcu se fac vinovate anumite persoane din instituțiile pe care le conduceți. Dacă doriți să aveți instituții locale sănătoase, care să inspire încredere celor pe care îi invităm să investească în zonă, atunci ar trebui mai întîi să puneți mîna pe mătură.

Doresc să vă mai spun că această familie a doamnei Sfatcu Maria, de 73 de ani, mamă a 5 copii, toți cu studii superioare, a avut de suferit un adevărat calvar în timpul vechiului regim. Situația lor a fost cunoscută de multe organizații și de foarte multe persoane din țările democratice care au fost alături de ei.

Nu cred că le veți crea o imagine bună cînd vor afla că actualele organe ale puterii locale împroprietăresc în grădina doamnei Sfatcu un fost tovarăș secretar cu probleme economice ale fostului PCR local.

Vă rog frumos să răspundeți față de aceste probleme, respectînd Constituția României, drepturile universale ale omului, Legea 18/1991, Legea 50/1992, dar mai ales într-un spirit creștin și cu frică de Dumnezeu.

Cu respect,

procuror Relu Baraboi

cartier Dancu, bl. G1, sc. B, etj. IV, apt. 17 - Iași

Gîneva se joacă cu viața copiilor noștri

E atâta neliniște în lumea aceasta încât ne sângerează sufletul la gândul că-i sporim și noi dimensiunile cu necazurile noastre.

Deși am încercat toate soluțiile posibile (inclusiv adrese către Primărie, ultimele cu numerele de înregistrare 37349/26.XI.1992 și 16363/4.V.1993), promisiunile s-au dovedit deșarte. De aceea, curtea școlii (Școala nr.28 și Liceul "Emil Racoviță" - secția seral) are un aspect deplorabil. Garajele construite au măturat în calea lor scările de beton pe care urcau elevii, panourile din gardul care împrejmuia curtea (ne chinuim să le sudăm cu un muncitor de la Liceul "E. Racoviță" și cu aparatul de sudură de la Liceul Economic nr.1), copăceii, florile și gazonul din spațiul verde. Peste tot mormane de pământ, țevi periculoase pentru toți elevii, dar în special pentru copiii de 6-7 ani, din clasa I, gropi, etc. Beneficiarii garajelor s-au confruntat și ei cu multe greutăți în construirea acestor adăposturi, dar oare nu erau obligați să repare ceea ce au stricat, distrugînd ca-n codru? Înainte de a ajunge moștenitori ai garajelor construite, copiii lor pot fi elevi ai Școlii nr.28, expuși oricînd pericolelor generate de dezastrul lăsat în urmă de către părinți.

Aspect din curtea Școlii nr. 28 și a Liceului "Emil Racoviță" - seral.

Dorindu-le să stăpânească sănătoși garajele, încercăm să le trezim conștiința, cu mustrările provocate de imaginea alăturată.

Colectivul Școlii nr. 28 și al Liceului "E. Racoviță" - seral

Din scrisorile, telefoanele și audiențele zilei

• Domnul Gîrneț Neculai - str. Luca Arbore nr. 22, bloc 511, sc. C, et. I, ap. 5

Ne vorbiți despre furnizarea apei reci și despre starea jalnică în care se află subsolul blocului.

Programul de furnizare a apei reci este strict. Cîteva ore dimineața, cîteva ore seara. Uneori, nici acest program nu se respectă. Nu trec 10-15 zile și apar dese întreruperi datorate instalațiilor de la subsol. Personal, ați fi dorit să coborîți în subsol, să vedeți ce-i acolo. O astfel de "aventură", spuneți, este greu de realizat în lipsa unui costum de scafandru.

În timpul verii, insectele - în special țînțarii - vă fac nopțile "albe".

Acest bloc de garsoniere cuprinde șase scări, cu aproximativ 100 de familii, majoritatea pensionari. Dumneavoastră, tinerii, îi mai ajutați cît puteți. Mai puneți un bec, mai schimbați o garnitură ori un robinet în apartamente, faceți - pentru ei - chiar și unele cumpărături. Lună de lună toate cheltuielile la asociația de locatari sînt plătite. Restanțele sînt puține. Se "taxează" totul. Domnul Chiran Virgil, administratorul asociației, cunoaște starea în care se află subsolul blocului, dar prin ridicarea din umeri nu se rezolvă nimic! În nici un caz administratorul nu trebuie să se rezume numai la încasarea sumelor pentru întreținere. Trebuie să facă și administrație propriu-zis.

Bănuiesc că s-ar putea face un contract cu o întreprindere specializată pentru salubrizarea subsolului și, evident, reparația instalațiilor sanitare din subsol. Lucrarea va trebui făcută cu competență, cu garanții. După cum și evaluarea lucrului, stabilirea prețului pentru locatari trebuie să reflecte aportul specialistului. Și ceilalți locatari doresc să scape de aceste necazuri care sînt ale tuturor celor din bloc. Indiferent de situație, dumneavoastră, locatarii, trebuie să-l puneți la treabă pe administrator.

• Doamna Cojocaru Maria - str. Grădinari nr. 37, bloc H4, sc. A, et. II, ap. 10

Relatați că sînteți în concediu medical de la 3 februarie, cu multe internări în spital. Că în luna mai a.c., după ce, pe baza expertizei medicale de la cabinetul din cadrul policlinicii municipale, ați obținut de la Spitalul de Urgență certificat medical, vizat de cabinetul medical de la întreprinderea "Tomiris" S.A. (Mătase), unde sînteți salariată, înainte de a fi depus în plată, actul v-a fost luat de inspectorul de la sectorul personal, doamna Pistol Vica, și reținut în ... nelucrare.

Vi s-a trimis răspuns să reveniți la întreprindere, ori cu decizie de pensionare ori cu decizia de ... șomaj. Întrebați dacă este corectă comportarea doamnei Pistol.

O asemenea comportare, firește, nu-i nici corectă, nici cu omenie făcută. Sesizați despre aceasta pe domnul director Sandu Nicolae. Dacă aveți reținere, informați Direcția Muncii și Protecției Sociale, iar în perspectivă, după cîte ne-am dat seama din spusele dumneavoastră, trebuie să vă pregătiți pentru susținerea intereselor, de va fi nevoie, chiar la judecătorie. Vă puteți aștepta la orice. Dar dreptatea va fi de partea dumneavoastră. Nu oricine poate hotărî asupra stării de sănătate a oamenilor.

• Domnul Ion Isachi - str. Oancea nr. 48, bloc 501

Invocați conflictul pe care îl aveți cu soția. Ea vrea ca la un interval de o săptămînă, pentru a-și menține silueta, să slăbească cu 500 de grame. Dumneavoastră aveți ca hobby cititul ziarelor și revistelor, al căutărilor și al meditării...

Nu-i nimic rău nici într-un caz, nici în altul, zicem noi. Căutînd, ați ajuns la concluzia că pentru 500 de grame scădere din greutatea corpului, într-un interval de o săptămînă, este necesar consumul prin efort fizic a 3.500 de calorii. Pînă acum i-ați găsit și recomandat soției cîteva puncte de consum al energiei: făcutul patului - 5,4 calorii, lustruitul parchetului - 4,8; spălatul pe jos - 3,6; spălatul ușilor și al ferestrelor - 3; întinderea rufelor - 4,5; curățatul cartofilor - 2,9; măturatul - 1,7; cusutul la mașina obișnuită - 1,8. Ați totalizat 27,7 calorii x 6 zile = 166,2 calorii, iar pînă la 3.500 este distanță.

Nu-i nimic, mai adăugați alte activități de consumare a energiei: strînsul, transportul, ridicarea pe bara fixă, bătutul, periatul și întoarcerea în apartament a covoarelor, măturatul și spălatul pe casa scărilor, a holurilor chiar, datul la pompa de aer și umflatul pneurilor la mașină - a dumneavoastră și a feciorului - ridicarea pe cric, schimbarea tobei de esapament etc.

Fiți statornic, meditator și cititor în ziare. Pînă la urmă tot vă veți ajuta soția să slăbească. Noi sîntem optimiști.

• Domnul Vasile Volocaru - str. Ciurchi nr. 111, ap. 16

Alte prețuri, aceeași politică - spuneți. Ne-am convins că aveți dreptate. Cînd carnea de porc se vindea la 31 de lei kilogramul, ea nu se găsea în măcelării, unde se aducea rar; iar cînd sosea, oamenii nu se mai uitau că-i grasă, ci o cumpărau mulțumiți, bulucindu-se. Acum, cînd kilogramul de carne se "duce" către 3.000 lei, iar salamul cu mult peste 1.000 lei, produsele lipsesc zile de-a rîndul din galantare, la "Tamaz" ori la "Alimentara" din complexul "Avram Iancu", "Prodas" sau "Păltiniș" din Podu Roș, Țesătura ori zona Pieții Nicolina, indiferent că e vorba de unități de stat, mixte sau total privatizate. Aceasta pentru ca atunci cînd sosesc produsele omul să nu mai "cîntărească" nici prețul, nici felul cum bate... tirizia.

Deci, aceleași prețuri în zona Podu Roș, aceeași politică în aprovizionare ca și în zona Tătărași, la magazinele despre care ne-ați vorbit.

Nici nu s-ar putea să fie altfel. Nu tot "noi" am reușit victorioși în ... "alegere"? Noi "facem" politica, noi organizăm aprovizionarea. Decizia nr. 42/1992 a Consiliului Județean s-a vrut așa, doar o ... provocare.

• Domnii Brai Constantin și Vreme Constantin - Mădîrjac, jud. Iași

Susțineți - și exemplificați - cum că domnul primar Iordache are ceva împotriva persoanelor handicapate din comună. În 1992, deci după apariția legii cu restituirea pămînturilor, primarul a dat autorizație de construcție pentru o casă de locuit numitului Gavril Iulian din satul Bojila, în grădina lui Ilie Vasile, om cu inima slabă și cu sănătatea precară. De necaz și inimă rea, în cîtva timp Ilie Vasile a murit.

Privatizatului Onofrei Constantin i-a dat autorizație de construcție în grădina proprietate a numitei Ungureanu I. Elena, în vîrstă de 60 de ani, care este și handicapată mintal. Fiul acesteia, Antochi, în vîrstă de 32 de ani, tot handicapat, mut și surd, nu s-a putut opune.

Cum poate un asemenea om să profite de niște bolnavi, prejudiciindu-i în drepturi și cum nimeni nu se întreabă de ce sînt, totuși, încălcate niște drepturi ale omului?

Dumneavoastră spuneați, parcă, despre prietenile primarului. Nu credem că Prefectura sau Consiliul Județean nu-i vor chema, odată și odată, la ordin pe primarul buclucaș.

Ion N. OPREA

MONITORUL
cumpărați-l sîmbătă
EXPRES

© NE 1993

ultimul vagon poștal

Jur să nu mai pun piciorul în oficiul Stării Civile

Vă scriu ca să vă aduc la cunoștință un fapt îngrijorător pentru cetățenii Iașului.

Noi știm că romii s-au oploșit peste tot și la tot pasul nu scapi de ei. Sîmbătă, 15 mai, orele 9,45, am fost invitată la o cununie și ce mi-a fost dat să văd m-a îngrijorat cumplit. Peste tot, cete de romi cerșind și stricînd plăcerea cununiilor. Vă invit să treceți pe la o cununie și veți vedea că ei stau mereu la pîndă cu mîna întinsă, de parcă la cununii vin ajutoare!

Ce face Poliția sau Primăria? Să-i bruschezi este periculos, ei sînt în număr foarte mare și risti să ieși cu picioarele înainte de la cununie.

Cum poate Primăria să facă ordine? Să angajeze gărzi de corp? Sînt întrebări pe care eu le pun pentru toți. De ce nu se vorbește cu bulibașa lor să-i ia de acolo? Vă mai spun că printre invitați era și o familie de cetățeni străini care a fost foarte dezgustată de tot bîlciul și nu a filmat pe video ca să nu apară romii pe peliculă! Puneți în discuție și publicați aceste rînduri. Trebuie să facem ceva, altfel jur că atît timp cît voi trăi nu mai pun piciorul în Starea Civilă, oricine m-ar invita!

Nicolae Ionel

P.S. Dacă nu mă credeți, treceți sîmbăta sau în altă zi pe la Starea Civilă și veți vedea că am dreptate. N-am nimic cu romii, dar ți-e groază de ei. Să lase omul în pace! Nici pe vremea odiosului nu vedeam atîția romi la un loc. La cununii erau 2-3 copii de romi ca să-ți serbeze datina, stropind cu apă, în rest liniște și pace!

Conflict din cauza pămîntului în satul Valea Lupului

Subsemnații (24 de cetățeni) din tabelul nominal anexat, domiciliați în comuna Rediu, sat Valea Lupului, județul Iași, vă aducem la cunoștință următoarele:

Suntem proprietari ai unor terenuri agricole pe fosta moșie Beldiman, dobîndite prin cumpărare sau moștenire.

Odată cu colectivizarea, aceste terenuri au fost înglobate în C.A.P. Rediu, ulterior au fost cedate gospodăriei fostului PCR, sub denumirea de Ferma "Carpați", care în mod legal este desființată începînd cu anul 1990, dar care funcționează și astăzi.

Odată cu apariția Legii 18/1991 a fondului funciar, am cerut repunerea în drepturi asupra acestor terenuri.

O parte din semnatarii acestei sesizări au primit documente de punere în posesie a terenurilor ce le aparțin, iar pentru o parte din semnatari nu s-au emis documente de punere în posesie nici pînă în prezent; reconstituirea nu s-a făcut pe baza actelor de proprietate, considerîndu-se ca nelegale datorită vechimii lor.

În această situație se află familiile Mateiaș Gheorghe, Alecsa Teofil și alții.

Locuitorului Alecsa Teofil i s-a emis adeverință de punere în posesie abia în anul 1993 și nu pentru suprafața conform actelor de proprietate, ci numai pentru 1,85 ha, conform evidenței din registrul agricol. La solicitarea acestuia de punere în posesie, comisia motivează că terenul solicitat a fost atribuit altor persoane.

În cursul zilei de 12 mai 1993, comisia de punere în posesie, în frunte cu Primarul comunei Rediu, însoțit de organul de poliție al comunei și de o serie de persoane particulare din afara localității, a început parcelarea suprafețelor ce ni se cuvin și atribuirea lor noilor veniți, cu motivația vînzării ca locuri de casă.

Menționăm că acest teren a fost arat și însămînțat de noi, posesorii de drept.

O parte din semnatarii prezentei, aflîndu-ne la fața locului, am protestat. Drept răspuns, am fost amenințați și jigniți de către primar, iar la afirmația noastră că avem acte de proprietate, primarul a răspuns că nu-l interesează. La insistențele noastre, comisia și însoțitorii au părăsit tarlaua. Avînd în vedere că situația creată de această comisie poate genera conflicte majore, solicităm o anchetă la fața locului în prezența noastră.

Anexăm și tabelul cu o parte din locuitorii acestui sat care sunt afectați de situația creată. Vă mulțumim

Dumitru GOLDUM, Ioan GOLDUM, Maria DĂSCĂLIȚA, Gh. MATEIAȘ, Rucsanda MATEIAȘ, Ion MONOREANU, Teofil ALECSA, Vasile RUSU.

SPORT SPORT

PE GAURA CHEII

• Suspendată pe 4 ani

De parcă n-ar fi fost de-ajuns imensul scandal cu copilul nelegitim al lui Javier Sotomayor, atletismul cubanez are parte de un nou necaz. Aruncătoarea de disc Hilda Elisa Romaes, clasată pe poziția a IV-a la J.O. de la Barcelona, a fost depistată pozitiv la un control antidoping efectuat în SUA. A fost suspendată din activitatea competițională pe o perioadă de 4 ani.

• Katarina Witt despre bărbați

Se pare că celebra patinatoare Katarina Witt, fostă multiplă campioană olimpică și mondială, nu are o părere prea bună despre reprezentanții sexului tare. Într-un interviu acordat revistei "Super Illu", Katarina afirmă, printre altele: "Bărbații sînt ca un Porsche. Imaginea este bună, dar tehnica lasă de dorit..."

• Farmacistul arestat

Patronul farmaciei "Nuova", din centrul orașului elvețian Lugano, a fost arestat de către poliție întrucît s-a constatat că el aproviziona cu amfetamină (produs considerat dopant de către CIO și interzis în toate competițiile sportive) mai multe echipe de ciclism italiene. Se pare că o supradoză de amfetamină a fost și cauza decesului unui rutier englez, acum doi ani, în "Turul Franței"...

• Idilă în stil polonez

Presa de scandal din Varșovia anunță că a descoperit ceea ce se cheamă "idila anului". E vorba de legătura foarte-strînsă ce pare a-i avea drept protagoniști pe Artur Partika, campion național al Poloniei la săritura în înălțime, și Agnieszka Kostrzewinska, campioana țării la patinaj artistic. Cei doi au fost văzuți de mai multe ori împreună, ba chiar într-o revistă de mare tiraj a fost publicată o fotografie de-a lor sărutîndu-se în ploaie. Se așteaptă anunțul oficial al căsătoriei.

• David cel bogat

Împotriva oricăror așteptări, cel mai bine plătit baschetbalist din NBA, campionatul profesionist american, nu e nici Charles Barkley, nici Carl Malone și nici măcar superstarul Michael "Air" Jordan, idolul a milioane de oameni. Cei mai mulți bani pentru un singur sezon îi primește conducătorul de joc al lui San Antonio Spurs, David Robinson: 5,7 milioane de dolari.

Ion C.

Juventus Torino, cîștigătoarea Cupei UEFA

Miercuri seara, pe stadionul Via Alpi din Torino, în prezența unui număr record de spectatori (68.000 de bilete vîndute, rețeta de casă fiind de aproximativ 4 miliarde de lire), a avut loc returul celei de a 35-a finale a Cupei UEFA la fotbal, disputată între Juventus Torino și Borussia Dortmund. Italienii, învingători și în jocul tur de la Dortmund cu 3-1, nu au scăpat prilejul să le aplice germanilor o nouă corecție, satisfăcîndu-și "tifoșii" prin înscrierea a trei goluri de kinogramă. "Ragazzi" de la Juve deschid scorul încă din minutul 4, prin Dino Baggio, pentru ca în minutul 42, același jucător să-i majoreze. După pauză, Andy Möler mai înscrie o dată, în urma unei pase cu călcîiul a răsfățatului Roberto Baggio, stabilind scorul final la 3-0. Cu un total de 4 puncte și un golaveraj incredibil la un asemenea nivel, 6-1, echipa lui Trapattoni a intrat în posesia mult rîvnitului trofeu. Sărbătoarea a continuat pînă spre dimineață în "Da Piazza S. Carlo", unde ghinioniștii care nu au reușit să găsească un bilet în plus au urmărit finala Cupei UEFA, indirect, pe un ecran TV uriaș.

Leonard CĂNĂNĂU

Vialli - unul din eroii finalei Cupei UEFA

"Folosește-ți energia nervoasă ca și McEnroe (!)

• îl sfătuiește Bob Brett pe Goran Ivanisevici (II) •

- Cu ce te atrăgea tenisul, în acea vreme?

- Poate nu mă crezi, dar era dorința de a-mi face prieteni. La club, toți erau ca o bandă, o familie. Am și o casetă video de atunci.

- Îți mai aduci aminte întîlnirea cu Courier la Orange Bowl?

- N-aș vrea, m-a umilit: 6-1 6-4! A fost un moment greu, aveam 16 ani, eram la ultimul Orange Bowl și Kulti sau Sampras beneficiau deja de wildcards. Ei erau în primii 100 ATP, deja, eu eram 780-790. Tata chiar spunea că mai bine m-aș întoarce la școală. În 1989, sora mea s-a îmbolnăvit de cancer, dar datorită moralului extraordinar a putut fi vindecată, chiar înainte de a pleca eu spre Australia. La Adelaide am ajuns în sferturi, cu victorie la Frawley (20 mondial). Am urcat în primii 300. După o săptămînă, la Sidney, n-am intrat pe tablou, dar la Australian Open am ajuns din nou în sferturi! A fost începutul ascensiunii.

- Nu a fost acest moment cel al consacrării?

- Nu, cred că acesta a fost cîteva luni mai tîrziu, la Roland Garros, cînd am cîștigat la Boris Becker. Mi-am zis: "Băiete, poți să bați pe oricine."

- Cum ai ajutat Croația în timpul perioadei de război?

- Am început cu un turneu în Australia, Sidney indoor, după care am disputat multe meciuri demonstrative, culminînd cu unul contra lui Boris, la Zagreb. Toți banii obținuți au ajuns la copiii croați din spitale și orfelinate.

- Cu doi ani în urmă erai bun amic cu Bobo Zirojinovici, care este sîrb. Acum?

- Nu mai avem subiecte comune de discuții. Avem păreri diferite. Amintiți-vă și de incidentele din tribune la Australian Open '91 la partida cu Goran Prpic. Atunci am realizat că războiul este posibil.

- Care sînt cei mai buni prieteni, dintre jucători?

Camporese, Korda, Nargiso și alții. Să știți că viața în circuitul ATP este O.K., dar e greu să ai prieteni adevărați.

- Pe Bob Brett ți l-a împus Ion Țiriac?

Nu, Ion mi-a dat mînă liberă. Tatăl meu l-a contactat pe Bob.

- Ai putea da cinci "nume" care au jucat un rol în cariera ta?

- Tatăl meu, M. Kacer (primul antrenor la Split), Bob Brett, Taroczy și Nikki Pilici. Dar primii trei sînt-cei importanți.

- Cum a fost primul contact cu Bob Brett?

Foarte dur, chiar credeam, după un timp, că nu vom putea colabora. Acum, însă, sîntem ca o familie, pot să-i spun tot ce simt. Soția lui este formidabilă, iar fetița de 8 ani îmi este cea mai bună prietenă.

- Cum ați ajuns atît de apropiați?

Într-o zi, mi-a spus o chestie extraordinară: "O.K., poți rupe racheta în teren, dar, te rog, să nu pierzi apoi patru gameuri la rînd. Dacă nu te poți opri să te enervezi, folosește energia de o manieră pozitivă. Ca McEnroe!" În afară de asta, îmi povestește mult din experiența lui și a altor mari jucători, lucruri foarte utile. Evident, nu probleme de tehnică!

Traducere și adaptare
George ANGHEL

În preliminariile C.M. de fotbal

Scoția, Polonia și Suedia obțin victorii prețioase

Miercuri s-au disputat trei partide contînd pentru preliminariile C.M. de fotbal. În grupa I, la Tallin, selecționata Estoniei a fost învinsă clar cu 3-0 (1-0), de echipa Scoției. În grupa a II-a, San Marino - Polonia 0-3 (0-0), iar în grupa a VI-a, la Stockholm, Suedia depășește la limită cu 1-0 (0-0), selecționata Austriei.

L.C.

Abălașei și Cobuleanu fac parte din Lotul Național de Tineret-Olimpic

În cursul zilei de marți, pe stadionul Autobuzul din Capitală a avut loc o selecție a fotbaliștilor născuți pînă în anul 1973, în vederea formării Lotului Național de Tineret-Olimpic. La această selecție au fost convocați 30 de jucători, printre care, nota bene, și doi componenți ai echipei divizionare A, Polynx Iași. Este vorba de C. Abălașei și I. Cobuleanu, doi mijlocași de perspectivă, al căror talent a fost "măsurat" cu ochi critic de toată "crema" F.R.F., prezentă în corpore la această acțiune. Fotbaliștii selecționați au fost împărțiți în două echipe - "posibilii" și "probabilii" - și au primit replica formației Autobuzul București. "Posibilii" au terminat partida la egalitate, scor 1-1 în timp ce "probabilii", din care au făcut parte și jucătorii ieșeni, au învins clar, cu 4-2. Ne bucură faptul că a sosit din nou la Iași vremea performanței și sîntem convinși că cei doi, Abălașei și Cobuleanu, și, de ce nu, și alții, vor păși pe urmele lui Paveliuc, Radu Mircea, Gheorghiu, Zară, Rosu, care de-a lungul timpului au purtat cu cinste tricoul tricolor.

Leonard CĂNĂNĂU

PRONOSPORT

Concursul din 23 mai 1993

1. Ancona - Pescara 1, x. Ancona - locul 17, 17 p; Pescara - locul 18, 15 p. Gazdele vin după patru înfrîngeri consecutive, trei dintre ele la scoruri usturătoare. Toată obida lor se va revărsa asupra "lanternei roșii"...

2. Brescia - Lazio x. Brescia - locul 16, 25 p; Lazio - locul 4, 36 p. Meciul se va disputa la Cesena, deoarece terenul Bresciei este suspendat. În plus, din echipa lui Mircea Lucescu vor lipsi Răducioiu și Brunetti, ceea ce îi va îngreuna mult situația.

3. Fiorentina - Udinese 1. Fiorentina - locul 14, 26 p; Udinese - locul 15, 26 p. Anul trecut Udinese a învins la Florența cu 2-1, iar în turul acestei ediții i-a zdrobit pe "violeți" cu 4-0. Dar nici un meci nu seamănă cu altul...

4. Genoa - Parma 1. Genoa - locul 13, 27 p; Parma - locul 3, 37. Trei absențe de marcă din echipa oaspete: Brolin (suspendat), Melli (accidentat) și Grun (învoit pentru meciul Belgia - Insulele Feroe). O șansă unică pentru Genoa de a dribla retrogradarea.

5. Inter - Foggia 1. Inter - locul 2, 43 p; Foggia - locul 12, 30 p. Milanezii nu mai au șanse să cucerească titlul în această ediție de campionat, dar simțul onoarei îi va face să lupte pînă în ultimul minut. Șanse foarte mici pentru echipa lui Dan Petrescu să se întoarcă acasă cu punct(e).

6. Juventus - Sampdoria 1, x, 2. Juventus - locul 5, 36 p; Sampdoria - locul 6, 34 p. Dacă torinezii își pot permite un mic relache după finala Cupei UEFA, genovezii nu au acest privilegiu: lupta pentru obținerea unui loc în Cupele Europene se anunță deosebit de aspră.

7. Napoli - Torino x, 2. Napoli - locul 11, 30 p; Torino - locul 8, 33 p. Torinezii vin după două rezultate uluitoare: 5-4 la Roma și apoi 0-5, acasă la Cagliari! În mod "normal", urmează o victorie la Napoli.

8. Roma - Atalanta x. Roma - locul 10, 30 p; Atalanta - locul 9, 33 p. Teoretic, Atalanta mai are încă șanse să prindă un loc în Cupa UEFA. Dar pentru aceasta trebuie, în primul rînd, să nu piardă la Roma.

9. Bari - Cosenza 1, x. Bari - locul 8, 36 p; Cosenza - locul 7, 40 p.

10. Bologna - Modena 1. Bologna - locul 18, 25 p; Modena - locul 13, 32 p.

11. Lucchese - Cremonese x. Lucchese - locul 15, 30 p; Cremonese - locul 2, 45 p.

12. Ternana - Pisa x, 2. Ternana - locul 20, 15 p; Pisa - locul 10, 35 p.

13. Venezia - Lecce x. Venezia - locul 11, 33 p; Lecce - locul 4, 42 p.

Ion C. TEODOR

MEMENTO REBUSIST

ORIZONTAL: 1) Poet grec, considerat creatorul polindromului și palindromului (sec. III î.e.n.) • Destinatarul redacțiilor pentru careurile nepublicabile. 2) Medic, regretat rebusist român, autor al mai multor dicționare de uz rebusist • "... și negru", revistă rebusistă săptămînală, apărută în 1939 sub direcția lui Emilian Iliescu (fem.). 3) Ultimele rebusuri! • Primul autor român de cuvinte încrucișate, care publică în 1925 "Jocul cuvintelor încrucișate" (Ilie). 4) Pseudonim polindromic al lui Octavian Goga • În centrul temei! • Cel gordian a fost dezlegat de către Alexandru Macedon cu sabia. 5) Sfîrșit de saradă! • În romb! • Notă de mijloc! • Două la frazifon! 6) Ton sec! • Insulă grecească unde s-a descoperit prima imagine a cuvintelor încrucișate, datînd cu circa 4000 de ani în urmă. 7) Epigrama 23! • Debut la săritura calului! • Localitate în Germania. 8) Cunoscut rebusist ieșean, campion național la concursul de compunere pe anul 1987 (George). 9) "... jocurilor", revistă distractivă apărută în 1945 la București. 10) Caractere • Întăritat. 11) Localitate în Norvegia • Prima enigmă se consideră a fi a celor din insula Ios, datînd din secolul IX î.e.n.

VERTICAL: 1) Enigmă care a fost publicată pentru prima dată în Franța, în revista "Mercure de France" • Poetă greacă (625-580 î.e.n.) care compunea, la acea vreme, enigme în versuri. 2) Inginer român care în anul 1940, în revista "Jocul nostru", creează antimonoverbul • Oraș francez unde, în anul 1937, apare problema enigmistică numită frazifon. 3) Tudor Dimitriu • În mai 1978 apare placheta "Caleidoscop", cu probleme distractive destinate acestora (fem.). 4) Rebusist român care în 1934 scoate volumul de cuvinte încrucișate intitulat "Esseuri" (Mugurel) • Zile (înv.). 5) Abreviere botanică • În această țară apare în anul 1924 primul volum de încrucișate din lume (sigla). 6) Pisc în Scoția • Piesă la jocul de șah • Diftong. 7) Unul dintre cele mai lungi și mai frumoase palindroame ilustrate și versificate, în limba latină: "ROMA TIBI SUBITO MOTIBUS IBIT" ("Te va părăsi pe neașteptate dragostea de Roma datorită frămîntărilor"), realizat de scriitorul francez Anatol France • Abreviația pentru "European Air Transport Service" 8) Ultimul macaz! • Primele două astfel de careuri apar în 1928 în revista "Realitatea ilustrată" sub semnătura lui Constantin Cojan, avînd drept subiecte pe Vasile Alecsandri și Mihai Eminescu (sg.) 9) Faid de rochie • Stand la comerțul stradal. 10) Începe observațiile! • La concursul din 1961 cu tema "... din patria noastră", premiul I a fost cîștigat de dr. N. Andrei (sg.) • Dromader. 11) Rebusist român, autorul unui îndreptar rebusist editat în 1983 (Gheorghe) • Calitatea lui Charles Cotin, supranumit "Părintele enigmei" (pl.).

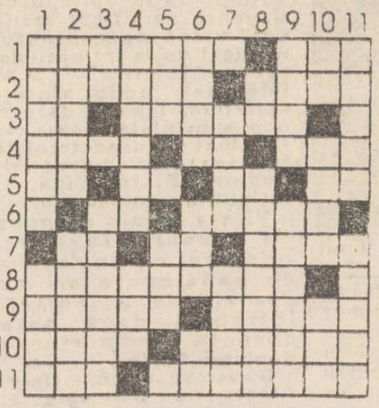

DICȚIONAR: AGOG; MOSA; OSE; DNI; DEL; EIGE; EATS; NAR;

Dimitrie ANTONESEI

Soluția careului "Ridicări la putere" CAPACITATI AVOCAT, DON, LET, LOVIRI, REZISTENT, VINA, I, RAI, I, TBL, CEDA, VOIE, TU, AT, AMATOARE, O, CUL, URA, TOR, ET, VRAJITI.

S.C. S.R.L.
OMEGA-TURISM
B-dul Independenței nr.1. Telefon: 117972
• TURCIA - 29 mai 1993
• POLONIA - 22; 28 mai 1993
• UNGARIA - 31 mai 1993
• SLOVACIA - 24; 31 mai 1993
Organizăm excursie la meciul Cehoslovacia - România.
Asigurăm bilete, 3 cazări și masă.

În SUA a reînceput războiul sexelor

În Statele Unite, feminismul e considerat una dintre cele mai importante inutilități publice. Se murmură pe acolo, din ce în ce mai des, că albele porumbițe feministe se transformă în păsări de pradă, asaltînd reprezentanții sexului "tare". Mit sau realitate? Ziarista Susan Faraldi relansează această polemică.

Cartea sa "Backlash", recent apărută, nu este atît o apologie a militantei dure și pure, cît o radiografie a clișeelor la modă. Pentru că activiștii de stînga, încercînd să discrediteze valorile republicane americane și în special perioada administrației Ronald Reagan, trimbițează tuturor celor care vor să-i asculte: egalitatea dintre sexe - pentru care ne-am luptat atîta - e departe de a fi pusă în practică, femeile nu au acces la posturile de conducere, iar salariile lor sînt inferioare celor obținute de bărbați. În continuare, o listă conținînd elemente de dezinformare:

- de mai bine de un deceniu se publică statistici menite să dovedească riscul crescut de sterilitate;

- riscurile fizice și psihice ale avortului etc.

Adică, cu alte cuvinte, doamnelor, stați la casele voastre.

Faraldi se hotărăște să ridice moralul trupelor obosite.

O celibatară cu studii superioare ar avea 20 % șanse să se căsătorească la 30 de ani, 5 % la 35 de ani și 1,3 % la 40 de ani? Fals, strigă Faraldi. Nivelul de viață al unei femei va suferi o scădere de 75 % la un an după divorț? Fantezie pură! După 30 de ani, la femeile active s-ar reduce fecunditatea? Folclor. Faimoasa de-acum "depresiune a celibatarilor" dovedită de studiile psihologice ale unor "neofiți" de la Stanford, Columbia, Yale? O pură invenție care gîdilă moralul masculilor. Trăiască femeia muncitoare! Ați receptat mesajul, domnilor?

G.P

Ziarista Susan Faraldi

Turism pe cîmpul de luptă

Acum un an, Massimo Beyerle era subiectul principal al ziarelor mondene italiene. El inventase așazisa "croazieră a iubirii" pentru celibatari. Formula propusă de Beyerle a avut imediat un succes răsunător. "Dar între companiile de turism concurența este dură", explică patronul Agenției milaneze ELDORADO LET IT BE VIAGGI. "Trebuie în permanență să descoperim destinații noi, idei la care nimeni nu s-a gîndit". În aceste condiții, signore Beyerle s-a decis să propună anul acesta sejururi "în zone limitrofe cîmpurilor de luptă" sau "în zone unde războiul de-abia a luat sfîrșit". Pentru lunile care vin, Beyerle a prevăzut circuite turistice în Croația și în Bosnia-Hertegovina. Dar dacă există clienți suficienți (minimum 8) și nerăbdători, el ar putea organiza imediat o vizită la Vukovar. Un loc "ideal, unde domnește un calm relativ și unde se poate face simțită artileria sîrbă". Cuvintele acestea nu pot decît să garanteze fotografii spectaculoase clienților. "Oferim publicului posibilitatea să viziteze locurile prezentate în emisiunile de Actualități ale televiziunii, posibilitatea de a lua cunoștință cu realitatea războiului - fie din punct de vedere al tragediei umane, fie al distrugerilor materiale. Ceea ce facem noi" - pledează în continuare Massimo Beyerle - "este aproape ziaristică. Acolo de unde jurnaliștii aduc informații telespectatorului, noi ne ducem direct clienții. Într-un fel, noi sîntem cu adevărat profesioniști: ne ducem clienții direct la sursa de informații".

Cetățeanul Beyerle, care se definește drept "un bun creștin practicant", nu are preferințe. Angola, Somalia, fostele Republici Sovietice. Absolut oriunde există o situație tensionată el vă stă la dispoziție.

Săptămîna aceasta va avea loc un voiaj pilot în Liban, avînd între 8 și 10 participanți. Un mare număr de amatori din toată Europa au trimis mai demult dosarul de înscriere, însoțit de 30 de mii de dolari, asigurarea nefiind inclusă în preț - și de un certificat "anti-SIDA". Totul este prevăzut. Grupul va fi prevăzut cu gărzi de corp, medici și un avion va fi în permanență alertă în caz că va fi nevoie de o evacuare urgentă. Locurile de popas și hotelurile - se specifică în prospectul excursiei - vor fi luxoase. Aceasta fără îndoială fără a compensa nopțile în care turiștilor li se va "oferi" posibilitatea să stea de strajă.

George Pînzaru

Massimo Beyerle

MICA PUBLICITATE

Anunţurile pentru mica publicitate se primesc la birourile noastre din Bd. Copou nr.19, Agenţia de turism "AMIRAL" (lîngă cofetăria "Opera") si la sediul redacţiei din str. Smîrdan nr.5, între orele 8,30 - 15,00

auto - moto

• Vînd Mercedes 200 D şi 190 D, stare excepţională 7 f. Tel. 098/321333. (10009)

• Vînd piese Ford Orion Ghia. Tel. 137455. (10005)

• Vînd Dacia 1410 TLX, 5 trepte, 1988, stare perfectă, import Ungaria, convenabil. Tel. 114133, între orele 20,00 - 22,00. (10010)

electronice

• Vînd casete video înregistrate (Raks şi Goldstar), puţin uzate, la preţ convenabil. Tel. 133283, între orele 20,00 - 22,00.

• Vînd televizor color, diagonala 44, video recorder, convenabil. Tel. 104196, 119570, 112199. (10248)

• Vînd videorecorder Hitaki, deosebit de convenabil. Tel. 119570, 112199, între orele 8,00 - 15,00. (9981)

vînzări

• S.C. ENRO S.R.L. vinde en-gros (a.c. 0%) mingi de fotbal tip ARTEX. Tel. 142439, între orele 9,00 - 18,00. (10007)

• Vînd incubatoare 60 ouă, preţ 24.000 lei. Tel. 111794. (10090)

• Vînd ţigări Snagov, Top, Dacia, la preţ vechi. Tel. 111794. (10090)

• Vînd chioşc metalic, rond Copou. Tel. 130168, după ora 17,00. (10262)

• Vînd Dacia 1310, stare excepţională, video recorder nou. Tel. 126678. (10248)

• Vînd frigider Sidex, 140 l, mic, în garanţie. Tel. 125680, după ora 16,00.

• Vînd aparatură cabinet stomatologic, stare foarte bună. Tel. 116956.

• Vînd butelie aragaz normală. Tel. 174919, după ora 17,00. (10011)

cumpărări

• Cumpăr blugi elastici, negri, mărimea 44-46 (calitate superioară). Tel. 161214, după ora 15,00. (10266)

schimburi

• Ofer apartament 2 camere, etaj 1, zona Alexandru cel Bun (Zimbru) plus diferenţă în bani, negociabilă, contra apartament 2 camere sau garsonieră spaţioasă (de preferinţă parter) în una din zonele Centru, Copou, Gară, Podu Roş, Păcurari. Tel. 140939 (după orele 20,00 sau dimineaţa, între orele 7,00 - 9,00).

• Schimb (vînd) apartament 2 camere, confort I, achitat, Bacău, zona Cornişa-Orizont, pentru similar Iaşi. Tel. 170200, după ora 16,00.

pierderi

• Pierdut carnet de student pe numele Teodoru Steluţa. Îl declar nul. (10267)

• Pierdut contract de închiriere pe numele Maftei Rita. Îl declar nul. (10001)

oferte servicii

• Filmări video. Tel. 114422. (10134)

• Ofer reparaţii televizoare la domiciliu. Tel. 173998 (10242)

locuri de muncă

• Agenţia ALMA-LUX, cu sediul în str. C. Negri nr. 60, tel. 146769, angajează conducător auto cu experienţă, vechime minimă 10 ani.

• Agenţia ALMA-LUX, cu sediul în str. C. Negri nr. 60, tel. 146769, scoate la concurs două posturi organizator turism. Condiţii de participare: fete între 20-27 ani, cu aspect fizic plăcut, de preferinţă neangajate în alte activităţi. Concursul va avea loc în ziua de 25 mai, ora 12,00. Cererile se primesc la sediul agenţiei pînă în ziua de 24 mai.

diverse

• S.C. ANAMARIA S.R.L. anunţă modificarea preţurilor determinată de modificările survenite cu data de 1 mai 1993.

• În vederea conservării structurii metalice a podului de traversare a conductelor cu diam. 1000 mm peste rîul Siret în dreptul localităţii Scheia, RAJAC Iaşi scoate la licitaţie publică realizarea lucrărilor de sablare, grunduire şi vopsire a acestei structuri cu suprafaţa totală de 1700 mp, precum şi a confecţiilor metalice ajutătoare podium, cale rulare, nacelă, avînd în vedere că înălţimea structurii se află la cca. 10.00 m deasupra nivelului rîului Siret. Caietul de sarcini va fi pus la dispoziţie de RAJAC Iaşi tuturor constructorilor care doresc să participe la licitaţia închisă, cu depunerea în prealabil la casieria unităţii a sumei de 5000 lei, precum şi a dovezii (C.E.C. dispoziţie de plată) achitării taxei de participare de un milion lei. Plicurile sigilate conţinînd ofertele pot fi depuse la RAJAC Iaşi pînă la data de 25 iunie 1993, iar deschiderea acestora se va face la data de 29.06.1993, ora 10,00, la sediul RAJAC Iaşi, str. M. Costăchescu nr. 6.

felicitări

• Calea să-ţi fie presărată cu flori şi din ele să-ţi culegi fericirea. Colectivul culegere computerizată urează colegei Liliana Signeanu, cu ocazia zilei onomastice, multă sănătate, putere de muncă, fericire şi un sincer "La mulţi ani!"

• Surorile, fraţii, cumnatele, cumnaţii şi nepoţii urează doamnei Elena Boşînceanu, cu ocazia zilei onomastice, sănătate, fericire, un sincer şi călduros "La mulţi ani".

• Cu ocazia zilei onomastice, sincere felicitări şi "La mulţi ani" d-lui Minghel Constantin, din partea Lilianei şi a lui Vasile.

• Un buchet de trandafiri pentru Nuţa Creţu, cu ocazia zilei onomastice, din partea fratelui mai mic şi a familiei. Cu respect, familia Negoiţă.

• Nu dispera cînd greul te apasă şi nici nu plînge după al tău destin, căci după chinuri viaţa-i mai frumoasă, iar după soare cerul e senin. "La Mulţi Ani", pentru Iordache Costache din Vaslui, din partea lui Viorica, Geta şi Aurel, Liliana şi Viorel.

• De ziua ta, acum,/Nu-ţi pot dărui aur/Ci doar iubirea mea,/Să fie al tău tezaur/Primeşte acum, de ziua ta/Felicitări fierbinţi/Primeşte dragostea ce-ţi spune/"Ani mulţi şi fericiţi". Pentru Hriţcu Elena, Constantin şi Cătălin cu ocazia zilei onomastice, din partea lui Lili şi Viorel.

• De ziua onomastică, "La mulţi ani", pentru Iordan Elena, din partea familiei Lucan Ilie.

• De ziua numelui, soţia - Liliana şi cei 2 copii urează dragului soţ şi tătic Miconof Constantin multă sănătate şi "La mulţi ani"

• Sindicatul Liber din RATC Iaşi urează domnului director coordonator, Cuza Constantin, cu prilejul zilei onomastice, sănătate şi fericire, împlinirea a tot ce-şi propune să realizeze pentru prosperitatea regiei şi, deci, şi a noastră, precum şi tradiţionalul "La mulţi ani!" (10328)

• Sindicatul Liber din RATC Iaşi urează tuturor membrilor săi, care astăzi îşi sărbătoresc ziua onomastică, un călduros şi sincer "La mulţi ani!" (10328)

• Ce aş putea eu să doresc unui suflet nobil şi ales, fiinţei care la greu m-a înţeles, tot la greu fericirea eu i-o doresc. Iubirea să dăinuie între noi, nimic din ce-i acum să nu dea înapoi. Pentru tot ce ne dăruieşti pentru a fi fericiţi, pentru că ne umpli sufletele cu blîndeţea şi bunătatea ta, azi, de ziua numelui, soţia - Petrina urează celui mai minunat soţ şi tătic, Pamfil Constantin. "La mulţi ani" şi multă sănătate, putere, că numai împreună vom reuşi să creştem cei 5 copii pentru care trăim.

matrimoniale

• Italian patron office import-export diamante, pietre preţioase şi aur, absolut singur înăuntrul sufletului, necăsătorit, stare materială foarte bună, 48 ani, cu spiritul încă tînăr, prezentabil, de o fidelitate absolută, nebăutor, nefumător, maximă seriozitate, caut exclusiv domnişoară/ doamnă tînără, frumoasă, afectuoasă, 20/35 ani, chiar şi divorţată, interesată de cunoaşterea mea doar în scopul unei căsătorii din dragoste. Scrieţi-mi, ataşînd o fotografie. Adresa mea: Camerin Giorgio, Via San Salvatore 38/F, Valenza (AL), Italia, tel. 0131/953117. NB. Telefonare non serve, non voglio/ Scrievetemi tassati-vamente in italiano, non importa errori, per foto intendo faccia, fronte e profilo, intera persona, in piedi, fronte e profilio, la descrizione deve esser dettagliata piu'possibile, e'inutile scrivere senza i requisiti richiesti, la lettera verra' cestinata. Se dopo i tempi tecnici postali non ricevete riposta, la riposta vi e'gia stata data e'negativa non solecitate grazie. Tutto si fara'per corrispondeza fino alla mia decisione d'incontro.

condoleanţe

• Studenţii şi cadrele didactice din cadrul Fundaţiei Academice "Petre Andrei" Iaşi sînt alături de familia Conatantin Andronovici în aceste momente grele de suferinţă.

• Mihaela şi Corneliu Toma sînt alături de naşii lor Claudia şi Liviu Homutescu în greaua încercare prin care trec la dispariţia celui care a fost un deosebit tată şi bunic, GHEORGHE APOSTOL. (10327)

• Elevii claselor I-a C şi a II-a D, împreună cu diriginţii de la Şcoala Profesională nr. 4 Iaşi, sînt alături de colegele lor Gabriela şi Daniela Cucuteanu la ' greaua suferinţă pricinuită de dispariţia fulgerătoare a mamei lor. (10326)

• Membrii de sindicat ai filialei Facultăţii de Mecanică din cadrul S.L.I.P.D. al I.P. Iaşi sînt alături de colegul lor şef lucrări Gheorghe Bariz, în greaua şi nemărginita suferinţă provocată de trecerea în nefiinţă a mamei acestuia. Sincere condoleanţe. (9989)

• Familiile Neamţu, Florin, Oprea şi Ginju exprimă condoleanţe familiei Balla Atilla pentru pierderea grea suferită.

• Familia Vlahu Constantin şi Gabriela regretă moartea bunului prieten şi coleg, BORŞ TIBERIU MIHAI şi transmite condoleanţe familiei îndoliate. Tibi, nu te vom uita niciodată! (10006)

cumpărări

• Se împlinesc 40 zile de la trecerea lui RICHARD WALTER în nefiinţă. Slujba de pomenire va avea loc luni, 24 mai, orele 18,30, la Biserica Catolică din str. Ştefan cel Mare Iaşi. Familia îndurerată. (10002)

• Nu cred că ştiţi dar îngerii filmară./ Cînd fiul... moare, fraged ca un crin/ Şi fotograma clară păstrată acum în cer Coboară - scînteind Ascunsul adevăr. (10176)

• Ai fost o mamă iubitoare/ Şi o soţie ideală/ Şi-n viaţă mult ai suferit/ Dar Crunta, Nemiloasa "Moarte"/ Astăzi un an ni te-a răpit. Nu te vom uita niciodată. Corneliu şi Cătălin. (9980)

• Astăzi se împlinesc 6 luni de cînd ne-a părăsit, plecînd pe drumul fără întoarcere, dragul nostru CONSTANTIN GABOR (TITI). Îl plîng cu lacrimi amare părinţii, surorile, fratele, cumnaţii, nepoţii. Nu te vom uita niciodată. Dumnezeu să te odihnească în pace!

TELEFOANE UTILE

• SALVARE: 961
• POMPIERI: 981
• POLIŢIE: Inspectoratul Judeţean - 146666, 140020, 146840; Municipiu - 146850; Serviciul Circulaţie - 140070.
• AGENŢIA CFR: 147673
• INFORMAŢII GARĂ: 146333
• AUTOGARĂ: 146587
• AGENŢIA TAROM: 115239
• INFORMAŢII AEROPORT: 178126
• STAŢII PECO: Baş Ceauş - 176865; Aurel Vlaicu - 175812; Bucium - 132891; Crişan 112182; Păcurari 164142; Sărărie 147482.
• DISPECERATE: RA Gaz-Metan - 141737; RA Apă-Canal 142451; Renel - 145037, deranjamente - 147070; Termoficare - 141956; RA Locuinţa - 112434; Telefoane - Deranjamente - 921; Protecţia mediului - 147010.
• GARDA FINANCIARĂ: 112851, 112427
• ADMINISTRAŢIA FINANCIARĂ: 143030
• NOTARIAT: 147574
• TRIBUNAL: 146300
• PROCURATURĂ: 146630
• CAMERA DE COMERŢ: 117757
• CENTRUL MILITAR JUDEŢEAN: 146370
• HOTELURI: Moldova - 142225; Traian - 143330; Unirea - 142110; Sport - 137817.
• POLICLINICA CU PLATĂ: triaj informaţii - 117244.

monitorul

FLORIN FLORESCU redactor şef
DAN RADU redactor şef adjunct
Tudor Agavriloaei - secretar general de redacţie
EVENIMENT: Toni HRITAC (şef-secţie), Eduard Calotă, Mihaela Cănănău, Vasile Cojocariu, Cătălin Croitoru, Mona Dîrţu, Dumitru Filimon, Valentin Gheorghiţă, Cristian Hanganu, Septimiu Sărăţeanu, Adina Scutelnicu, Ovidiu Scutelnicu, Vali Ştirbu.
POLITIC: Radu Meşniţă, Cristian Racu.
ECONOMIE: Alin Tocaş, Costel Stroescu.
REPORTERI SPECIALI: Cornel Cristoiu, Dorin Popa.
SPORT: G.I. Nicolae, Leonard Cănănău, G. Anghel, Victor Grădinariu, I.C. Teodor.
REDACTOR DE SERVICIU: Ion N. Oprea
GRAFICA: Lucian Amarii.
DIVERTISMENT: George Pînzaru.
FOTOREPORTER: Constantin Plop
RECLAMA-PUBLICITATE: Daniel Sîrbu, Cătălina Ailiesei, Liliana Cozma, Maria Vornicu.
CULEGERE-TEHNOREDACTARE COMPUTERIZATA: Cornelia Agavriloaei; Cerasela Cirimpei, Petronela Macovei, Florin Pavel, Liliana Signeanu, Mihaela Spineanu.
OVIDIU SIMONCA - redactor şef adjunct MONITORUL EXPRES
Cristina Popescu - director de programe RADIO NORD-EST.
Livia Susanu - editor NORD-EST PRESS.

EDITOR
NORD-EST s.r.l.
Director general ALEXANDRU LĂZESCU
Director literar-artistic FLORIN ZAMFIRESCU
Director onorific AUREL LEON
Director comercial CEZAR CALUSCHI
Manager Gabriel Rusu
ADRESA REDACŢIEI: Str. SMÎRDAN nr 5
Tel. 17.25.57 (centrala)
Fax: 14.32.24

ABONAMENTELE se pot face la orice oficiu poştal din ţară. MONITORUL figurează în catalogul presei interne la poziţia 838

Tiparul executat la S.C. DOSOFTEI S.A. Iaşi

IAŞI
ALMA-LUX
AGENŢIA DE TURISM
• pune la dispoziţie locuri pe litoral în sejurul estival în staţiunile:
MAMAIA
NEPTUN
OLIMP
cu şi fără masă, plata se poate face şi în rate.
• organizează excursie în POLONIA cu plecare pe data de 26 mai 1993.
Relaţii la sediul firmei
Str. C. Negri 60, tel. 146769

Agenţia ALMA-LUX
Str. Costache Negri nr. 60
vă invită
să vizitaţi raionul specializat în articole de sport-turism
❖ PANTOFI SPORT
❖ TRENINGURI
❖ BLUZE SPORT
ETC.
calitate ireproşabilă
preţurile cele mai scăzute
Vă aşteptăm cu multă plăcere!

mondo mobila design
invită reprezentanţii tuturor societăţilor comerciale cu capital privat din industria mobilierului - sîmbătă 22.05.93 ora 9.00 la sediul societăţii noastre din Str. Aurel Vlaicu nr. 80 (lîngă spălătoria chimică) în vederea constituirii
ASOCIAŢIEI PATRONATULUI DIN INDUSTRIA MOBILEI ŞI A PRODUSELOR DIN LEMN
Relaţii la secretariat - tel. 135441 - între orele 9.00 - 13.00 sau 110722 între orele 17.00 - 20.00.
Vă aşteptăm!

angajăm fără garanţii materiale
TONETARI
condiţii avantajoase
ofertă excepţională
cîştiguri excepţionale
Relaţii la telefon 172557, între orele 9.00-15.00.

HOROSCOP

• **VĂRSĂTOR** (20 ian. 18 febr.): Astăzi veți fi pus(ă) în fața unui fapt împlinit. Nu vă faceți griji, evenimentele se vor desfășura în favoarea dumneavoastră.

• **PEȘTI** (19 feb - 20 mart.): Veți cunoaște o persoană prefăcută, plăcută și foarte periculoasă. Dacă v-o faceți prieten(ă), va fi un tovarăș(ă) de încredere, dacă vă va fi dușman, veți avea mari necazuri datorate ei.

• **BERBEC** (21 mart. - 20 apr.): O persoană cu un comportament scandalos va deveni ținta cercetărilor dumneavoastră. Abandonați acest divertisment și ocupați-vă de lucruri serioase. Astăzi vi se va cere sprijinul în acest sens.

• **TAUR** (21 apr. - 20 mai): Veți cădea pradă unei neînțelegeri din care veți ieși cu bine. Un cadou neînsemnat din punct de vedere material vă va oferi o mare satisfacție.

• **GEMENI** (21 mai - 21 iun.). Fiți mai rezervat(ă)! Obiceiul de a împărtăși tuturor gîndurile dumneavoastră vă va aduce unele necazuri. Apelînd la o autoritate, veți împiedica reușita unui complot împotriva unui prieten.

• **RAC** (22 iun. - 22 iul.): Un rezultat care întîrzie să vină vă va crea o stare de neliniște. Colegii dumneavoastră vor avea de suferit datorită stării de spirit care vă domină. Evitați discuțiile în contradictoriu.

• **LEU** (23 iul.-22 aug.): O despărțire este inevitabilă astăzi. Veți constata că sentimentele sincere de care dați dovadă nu au un corespondent pe măsură. Nu rămîne decît să vă consolați la gîndul că nu veți mai cădea ușor victima unei astfel de dezamăgiri.

• **FECIOARĂ** (23 aug. - 22 sept.): O sumă de bani considerată pierdută va fi găsită. Acest lucru vă va aduce liniștea de care aveți nevoie. Căutați înțelegere în sînul familiei și ziua se va încheia cu bine.

• **BALANȚĂ** (23 sep. - 22 oct.). Astăzi vă veți satisface toate dorințele. Stelele vă sînt favorabile. Este momentul să achiziționați un obiect de lux dorit de vreme îndelungată. Simțul estetic nu vă va înșela, veți face o bună investiție.

• **SCORPION** (23 oct. - 21 nov.): Veți înșela așteptările unei ființe apropiate, fapt care va declanșa un lanț întreg de schimbări în viața dumneavoastră personală. Fiți cinstit(ă) măcar în al 12-lea ceas. Pe moment veți suferi, dar veți evita necazuri de mare amploare pe viitor.

• **SĂGETĂTOR** (22 nov 21 dec.): Noblețea în comportament va atrage noi oameni de partea dumneavoastră. Acest sprijin neașteptat vă va aduce reușita într-o acțiune importantă.

• **CAPRICORN** (22 dec. - 19 ian.): O bucurie neașteptată vă va înseninа ziua. Ieșiți în societate, însă nu singur(ă). Veți primi numeroase complimente și toți se vor arăta fericiți să vă vadă.

CALENDAR THEBAIC
Vineri, 21 mai 1993

Astăzi se naște o persoană a cărei energie se va consuma numai în conflictele familiale. Din cauza mîndriei, bărbatul nu-și va dezvălui niciodată sentimentele în totalitate, devenind ținta veșnicelor reproșuri ale soției. Femeia își va folosi întreaga abilitate pentru a-și controla partenerul în privința devotamentului.

IMPORTANT

Setul de zece taloane, pe care ați trecut toate datele, îl veți depune la sediul cotidianului "Monitorul" începînd de astăzi, 20 mai 1993, pînă marți, 25 mai, inclusiv, între 8.30 - 15.00. Amănunte despre data și locul tragerii la sorți vor fi publicate în următoarele zile în paginile MONITORULUI. Dacă vă lipsște un talon, îl puteți înlocui cu un TALON JOCKER. Primul a fost tipărit în revista "Opinia studențească" nr. 6. Al doilea TALON JOCKER va fi publicat în numărul de luni, 25 mai 1993, al MONITORULUI. Setul de zece taloane poate conține cel mult un TALON JOCKER

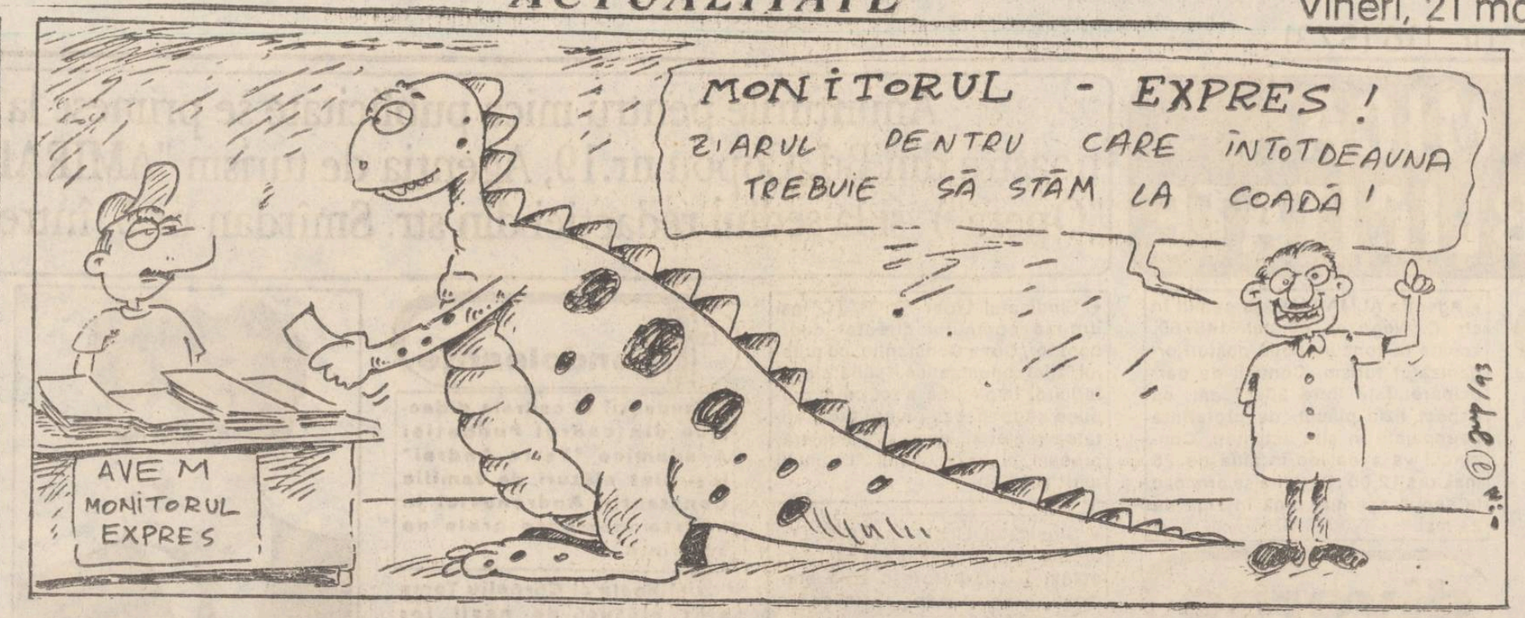

NOUL MERS AL TRENURILOR

valabil de la 23 mai 1993

stația IAȘI - CĂLĂTORI

PLECĂRI

Nr. tren	Felul trenului	RUTA	PLECARE	Obs.
619	ACC	Chișinău - București N.	1.03	
620	ACC	București N. - Chișinău	1,34	
607	ACC	Moscova - București N.	1,37	
6502	CP	Iași - Ungheni Prut	3,43	
603	ACC	Moscova - Sofia	4,05	
608	ACC	București N. - Moscova	4,20	
647	ACC	Iași - Tg. Mureș - Timișoara N.	5,00	
6245	P	Iași - Putna - Nisipitu	5,05	
622	ACC	Iași - București N.	5,31	
6461	CP	Iași - Hîrlău	5,35	
6002	P	Iași - București N.	5,55	
341	ACC	Iași - Timișoara N.	6,10	
5243	P	Iași - Tg. Neamț	6,30	
6487	CP	Iași - Săveni	6,35	
6504	CP	Iași - Ungheni Prut	6,35	
6451	CP	Iași - Pașcani	7,25	
604	ACC	Ruse - Moscova	8,00	
6012	P	Iași - Galați	8,20	
6481	CP	Iași - Botoșani	8,28	
6463	CP	Iași - Hîrlău	8,46	
663	ACC	Iași - Brașov	9,10	
455	ACC	Galați - Suceava - Baia Mare	11,25	
6506	CP	Iași - Ungheni	11,43	
6465	CP	Iași - Hîrlău	12,27	
6453	CP	Iași - [illegible]ani	13,00	
6312	CP	Iași - Mărășești	13,25	
674	ACC	București - Chișinău, vara Constanța	14,10	
624	ACC	Iași - București N.	14,20	
6508	CP	Iași - Cristești Jijia	14,25	
5241	P	Iași - Bicaz	14,30	
6402	CP	Iași - Bîrlad	14,38	
6412	CP	Iași - Buhăiești - Roman	15,05	
655	ACC	Iași - Timișoara N.	15,10	
255	ACC	Iași - Craiova	15,45	
6545	CP	Iași - Pașcani	16,00	
6483	CP	Iași - Dorohoi	16,20	
63	Rapid	Iași - București N.	16,30	
6510	CP	Iași - Ungheni Prut	16,31	
673	ACC	Chișinău - București, vara la Constanța	16,36	
456	ACC	Baia Mare - Galați	16,40	
6404	CP	Iași - Bîrlad	16,50	
6467	CP	Iași - Hîrlău	16,55	
6512	CP	Iași - Ungheni Prut	18,53	
5239	P	Iași - Adjud	19,25	
345	ACC	Iași - Timișoara	19,50	
6004	P	Iași - Brașov	20,35	
6457	CP	Iași - Pașcani	20,50	
6469	CP	Iași - Hîrlău	20,56	
6485	CP	Iași - Dorohoi	21,06	
666	ACC	Iași - Mangalia	22,25	
629	ACC	Iași - Pașcani - București N.	22,37	
6514	CP	Iași - Ungheni	22,50	
6406	CP	Iași - Buhăiești	23,00	
626	ACC	Iași - București N.	23,35	
6459	CP	Iași - Pașcani	23,43	

SOSIRI

Nr. tren	Felul trenului	RUTA	SOSIRE	Obs
6513	CP	Ungheni Prut - Iași	0,27	
619	ACC	Ungheni - București N.	0,44	
6460	CP	Pașcani - Iași	0,46	
620	ACC	București N. - Ungheni	1,32	
607	ACC	Ungheni - București N.	1,36	
603	ACC	Ungheni - Ruse	4,03	
664	ACC	Brașov - Iași	4,10	
608	ACC	București N. - Ungheni	4,18	
6011	P	Galași - Iași	5,02	
6484	CP	Dorohoi - Iași	5,13	
6501	CP	Ungheni Prut - Iași	5,15	
6462	CP	Hîrlău - Iași	5,19	
6452	CP	Pașcani - Iași	5,27	
630	ACC	București N. - Pașcani - Iași	5,34	
256	ACC	Craiova - Iași	5,50	
625	ACC	București N. - Iași	5,59	
6454	CP	Pașcani - Iași	6,22	
6405	CP	Buhăiești - Iași	6,23	
656	ACC	Timișoara N. - Iași	6,43	
604	ACC	Ruse - Moscova	7,41	
6401	CP	Bîrlad - Iași	7,57	
6503	CP	Ungheni Prut - Iași	8,23	
6464	CP	Hîrlău - Iași	9,28	
5242	P	Bicaz - Iași	9,51	
6003	P	Brașov - Iași	10,08	
346	ACC	Timișoara N. - Iași	10,12	
455	ACC	Galați - Baia Mare	11,07	
6411	CP	Roman - Buhăiești - Iași	11,52	
64	Rapid	București N. - Iași	12.00	
6311	CP	Mărășești - Iași	12.47	
6466	CP	Hîrlău - Iași	13.09	
6505	CP	Ungheni Prut - Iași	13,15	
6486	CP	Dorohoi - Iași	13.20	
6456	CP	Pașcani - Iași	13.30	
674	ACC	București - Chișinău, vara Constanța	14.08	
6507	CP	Cristești Jijia - Iași	15,43	
6488	CP	Săveni - Iași	16.19	
456	ACC	Baia Mare - Galați	16,25	
673	ACC	Chișinău - București, vara Constanța	16,35	
5240	P	Adjud - Iași	16,45	
6403	CP	Bîrlad - Iași	17,32	
6468	CP	Hîrlău - Iași	17,41	
6509	CP	Ungheni Prut - Iași	18,07	
6246	P	Nisipitu - Putna - Iași	18,35	
6001	P	București N - Iași	19,43	
5244	P	Tîrgu Neamț - Iași	20.01	
621	ACC	București N - Iași	20,18	
6511	CP	Ungheni Prut - Iași	20,33	
6482	CP	Botoșani - Iași	21,16	
6470	CP	Hîrlău - Iași	21,23	
6458	CP	Pașcani - Iași	21.30	
655	ACC	Mangalia - Iași	22,07	
342	ACC	Timișoara N. - Iași	22.18	
648	ACC	Timișoara N. - Tg. Mureș - Iași	23.24	
623	ACC	București N. - Iași	23.30	

CARNETUL ZILEI

VINERI, 21 mai 1993

✝ Sf. Împărați Constantin și Elena

VREMEA

va fi normală din punct de vedere termic și în general instabilă, cu precădere după-amiaza, cînd pe alocuri se vor semnala averse de ploaie însoțite izolat de descărcări electrice. Vîntul va sufla slab la moderat, predominant din sector nordic. Valorile maxime vor oscila între 19 și 22 grade iar cele minime între 9 și 12 grade. **(Eugen Mihai PANIAȚOPOL Centrul de Prevedere a Vremii Bacău.)**

TELEVIZIUNE

TVR 1 7.00 TVM. Telematinal • 10.00 TVR Iași • 10.30 Transmisiune a slujbei religioase de sfinții Constantin și Elena • 12.00 Film serial: "Noiiași ai cerului albastru" (6) • 13.00 Descoperirea planetei • 13.30 Desene animate • 14.00 Actualități • 14.15 Ora de muzică • 15.00 Didactica • 15.30 Telescoală (engleză americană) • 16.00 Cheia succesului • 16.30 Arte vizuale • 17.00 Actualități • 17.05 Gong! • 17.35 Pro Patria • 18.35 De drag și de voie bună • 19.00 Cultura în lume • 19.30 Desene animate • **20.00 Actualități** • 20.35 Sport • **20.40 Film serial: "Destinul familiei Howard" (69)** • 22.45 Viața parlamentară • 23.15 Campionatul european de gimnastică ritmică • 23.35 Actualități • 23.50 Magazin cinematografic • 0.50 Jazz-fan.

TVR 2 16.00 TVE Internacional • 16.30 Desene animate: "Nils Holgersson • 17.00 Actualități • 17.05 Avanpremieră la Festivalul "Săptămîna internațională a muzicii noi", București '93 • 17.35 Emisiunea în limba germană • 18.30 Campionatul european de gimnastică ritmică • 20.30 Refrene fără vîrstă • 21.00 TVM. Mesager • 21.30 Viața parlamentară • 22.00 TV5 Europe • 22.35 Mondo-muzica.

TELE M

13,00 Tele'M știri • 13;20 Avanpremiera Tele'M • 13,25 Cultura la zid • 13,40 Teleeconomia (Tehnoton S.A. și Tomiris S.A.) • 14,00 Publicitate • 14,10 Film în serial • 15,10 Top M • 15,45 Închiderea programului • 23,00 La mulți ani - Tele'M - "Constantin și Elena" - din cuprins: Hramul bisericii Sf. Împărați Constantin și Elena, dedicații muzicale, umor de aniversare, în direct cu Sorin (Constantin) Lupașcu din Atlanta, "Noapte bună, America, oriunde te-ai afla", oferta săptămînii • 24,00 Film artistic "Delta Force"; cu Chuck Norris, Lee Marvin, Robert Vaughn • 02,05 Film artistic - "Cinci frînghii blestemate"; cu Richard Harrison, Claudio Camaso • 04,00 Închiderea programului.

OPERA ROMÂNĂ

Ora 19,00, în Sala Mare, "Faust" (în cadrul Sărbătorii Muzicii organizată de Centrul Cultural Francez)

RADIO IAȘI

6,00 Diminețile noastre • 8,00 Buletin de știri • 8,10 Flori ale cîntecului popular românesc • 8,30 Convorbiri literare • 9,00 Radiosfera • 12,00 Corespondența radio de muzică populară (I) • 13,00 Radiojurnal • 13,20 Corespondența radio de muzică populară (II) 15,00 Pe-un picior de plai • 15,30 Swing jazz • 16,00 Radiojurnal • 17,00 Corespondența radio de muzică populară (III) • 19,00 Univers muzical • 21,00 Evenimentele zilei • 21,20 Univers muzical

CINEMATOGRAFE

• **Cinematograful "Victoria"** (tel. 112502) - 17-20 mai 1993, orele: 9, 11, 13: **"Singur acasă"**. Producție SUA, 1990. Comedie polițistă.

17-20 mai 1993, orele: 15, 17, 19: **"Commando"**. Producție SUA, 1985. Thriller cu Arnold Schwarzenegger.

21-27 mai 1993, orele: 9, 11, 13, 15, 17, 19: **"Formidabilul"**. Producție SUA, 1991. Film de aventuri. Premieră.

• **Cinematograful "Republica"** (tel. 114327) - 21-23 mai 1993, orele: 9,11.30, 14, 16,30, 19: **"The Bodyguard"**. Producție SUA 19992, Thriller romantic

• **Cinematograful "Dacia"** (tel. 164740) - 17-23 mai 1993, orele: 9, 11, 13, 15, 17, 19: **"Arma mortală 3"**. Producție SUA, 1992. Comedie polițistă.

• **Cinematograful "Copou"** (tel. 145738) - 17-23 mai 1993, orele: 9, 11, 13, 15, 17, 19: **"Johnny băiat frumos"**. Producție SUA, 1989. Thriller psihologic.

• **Cinematograful "Tineretului"** (tel. 117178) - 17-23 mai 1993, orele: 9, 11, 13, 15, 17, 19: **"Giuvaerul Nilului"** Producție SUA, 1985. Film de aventuri.

căutăm

difuzori volanți

pentru cotidianul "MONITORUL"

vîrsta 16-18 ani

VREȚI SĂ CÎȘTIGAȚI 100.000 LEI PE LUNĂ?

vindeți în fiecare zi 500 exemplare "Monitorul"

Relații la sediul redacției, str. Smîrdan nr.5. zilnic între orele 10-12.

Cotidianul MONITORUL organizează concurs de selecție pentru REDACTORI-COLABORATORI

Condiții de înscriere: candidații să aibă vîrsta minimă de 24 ani și să fie absolvenți ai unui institut de învățămînt superior.

Concursul va avea loc sîmbătă, 22 mai 1993, orele 11.00, la sediul redacției, strada Smîrdan nr. 5 (lîngă berăria "Bucșinescu").

Alte relații pot fi obținute la tel. 17.25.57 iar înscrierile se pot face zilnic, între orele 9.00-17.00, la secretariatul redacției.

CENTRALA UNIVERSITARA „M. EMINESCU" IAȘI

Sîmbătă, 22 mai 1993, Anul III Numărul 117 (574) 8 PAGINI 50 LEI

cotidian de informaţii

Monitorul

Salvat miraculos de la moarte

• un copil de trei ani a căzut de la etajul patru şi a fost prins în braţe de colegii de joacă •

Sorin Letter, în vîrstă de 3 ani, este un băieţel dolofan, cu o privire vioaie, care îţi dă numai impresia că este mereu pus pe şotii. Povestea sa, după cum ne declara doamna dr. Mariana Frasin, de la Spitalul de copii, reprezintă un caz ieşit din comun. Deşi a căzut de la etajul patru al blocului în care locuieşte, puştiul nu a păţit absolut nimic. Încercînd să urmărească cu privirea pe tovarăşii săi de joacă, de care tocmai se despărţise, Sorin s-a aplecat foarte mult peste balustradă. La un moment dat, pierzîndu-şi echilibrul, a alunecat în gol. Strigătul său disperat i-a alertat pe ceilalţi copii, cînd nu apucase să coboare decît două etaje. Instantaneu, o pădure de mînuţe s-a opus căderii fatale. Deşi nu l-au putut prinde, impactul cu cimentul casei scărilor a fost mult amortizat. Năzdrăvanul s-a ridicat imediat, s-a şters pe hăinuţe şi i-a aşteptat liniştit pe ceilalţi copii.

La controlul efectuat imediat după accident, s-a constatat că Sorin era perfect sănătos, neprezentînd nici o leziune. Întrebat fiind ce i s-a întîmplat, puştiul a ridicat din umeri, răspunzînd calm: "Am căzut puţin".

Mihaela CĂNĂNĂU

O BUCURIE PENTRU MICROBIŞTII IEŞENI

Echipa de handbal masculin Politehnica Mecon a promovat în divizia A

În al doilea meci al turneului de promovare în divizia A, disputat în compania formaţiei Arctic Găeşti, echipa Poli Mecon a cîştigat, în urma unui meci dramatic, cu 27-25 (13-12). În ultimele şapte minute de joc, Poli Mecon a reuşit să întoarcă rezultatul unui meci aproape pierdut, remontînd de la 22-24 la 25-24 şi apoi distanţîndu-se decisiv la 27-25. Cei mai buni realizatori ai ieşenilor au fost Chitoroagă (7 goluri) şi Ciocoiu (6 goluri). În celălalt meci al turneului s-a înregistrat un rezultat surpriză: Metalul Lugoj - Constructorul Oradea 23-23.

După două zile de competiţie, Poli Mecon a acumulat 4 puncte, calificarea în divizia A fiind asigurată, indiferent de rezultatul partidei din această seară cu ocupanta locului 2, Metalul Lugoj. **(GIN)**

În cazul în care vom avea apă caldă zilnic, directorul RA "Termoficare" ne previne:

Cheltuielile de întreţinere se vor majora cu 20%

ARCADIE DUBEŢ, controversatul director al R.A. "Termoficare". Fularul pe care-l poartă la gît nu are nici o legătură cu actualele tarife ale apei calde

În ultima şedinţă a delegaţiei permanente a Consiliului Judeţean Iaşi s-a luat prin vot hotărîrea de a se distribui zilnic apă caldă locuitorilor oraşului. Pentru a afla amănunte, l-am întrebat pe domnul Arcadie Dubeţ, director al R.A. Termoficare, dacă instituţia pe care o conduce are posibilităţi tehnice de punere în aplicare a hotărîrii Consiliului Judeţean. Domnul Dubeţ ne-a declarat că - în afară de cartierele aprovizionate cu apă rece din sursa Timişeşti - celelalte zone pot beneficia zilnic de apă caldă. În zonele în care se distribuie apă din sursa Timişeşti nu se poate respecta hotărîrea luată de membrii delegaţiei permanente, pentru că se întrerupe zilnic, între anumite ore, furnizarea apei reci, fapt care face imposibilă respectarea hotărîrii anunţate de membrii delegaţiei permanente.

Directorul R.A. Termoficare ne-a informat că există foarte multe asociaţii de locatari care au cerut în lunile trecute menţinerea programului actual de distribuire a apei calde (o dată la două zile), existînd unele asociaţii care au cerut să se furnizeze apă caldă la intervale mai mari de timp (eventual de două ori pe săptămînă). Aceste cereri sînt justificate prin faptul că, în urma eliminării complete a subvenţiilor acordate de guvern, preţurile acestor servicii au crescut spectaculos, iar locatarii (în special cei cu venituri extrem de mici) nu pot suporta cheltuielile de întreţinere.

În ceea ce priveşte sumele percepute pentru furnizarea apei calde după noul program (17 ore zilnic), domnul Dubeţ a apreciat că acestea nu se vor mări foarte mult. "Oamenii nu consumă mult mai multă apă caldă dacă furnizăm continuu. În luna aprilie am distribuit apă caldă zilnic, timp de două săptămîni (înainte şi după Paşte), iar cheltuielile percepute au fost doar de 1,2 ori mai mari", a apreciat directorul de la R.A. Termoficare. Dacă aceste calcule se vor dovedi adevărate, putem spune că, în condiţiile în care vom beneficia zilnic de apă caldă, cheltuielile se vor majora cu aproximativ 20%.

Mona DÎRŢU

IMENSĂ PIERDERE PENTRU MEDICINA ROMÂNEASCĂ

A încetat din viaţă doctorul farmacist Nicolae Oiţă

Ieri dimineaţă, în jurul orei 10, a încetat din viaţă doctorul farmacist Nicolae Oiţă

Doctorul farmacist Nicolae Oiţă s-a născut la 16 ianuarie 1938 în localitatea Amărăşti, judeţul Vîlcea. A terminat Facultatea de Medicină Militară, secţia farmacie, la Bucureşti, în anul 1960. În anul 1968 a luat doctoratul la Iaşi şi a înregistrat ca invenţie primul medicament din seria celor peste o sută de invenţii. Timp de 33 de ani, fără întrerupere, a lucrat în cadrul Spitalului Militar din Iaşi. A fost membru fondator al primei organizaţii a inventatorilor, devenind apoi director general adjunct al Societăţii Inventatorilor şi şeful secţiei invenţiilor a Centrului Internaţional de Implementare a Medicamentului.

Pentru medicamentele de excepţie pe care doctorul farmacist Nicolae Oiţă le-a inventat a primit nenumărate medalii de aur la expoziţiile şi saloanele de invenţică din ţară şi străinătate. Produsele sale au salvat mii de vieţi omeneşti. Cicatrolul, Gastrobentul, Pagostenul, Ruxabionul sînt o mică parte din lista medicamentelor miraculoase pe care acest geniu al farmaciei româneşti le-a creat în ajutorul celor în suferinţă. Cariera de inventator a doctorului-farmacist Nicolae Oiţă a fost curmată brusc, la nici o lună după acordarea medaliei de aur a Salonului Mondial al inventatorilor de la Bruxelles. **(Monitorul)**.

Numărul şomerilor este în scădere

La data de 17 mai 1993, numărul şomerilor din România era de 1.039.228 persoane, în scădere cu 21.207 persoane faţă de 19 aprilie a.c. Din numărul total de şomeri, 84 % sînt muncitori, iar femeile deţin o pondere de 59 %. Rata şomajului, calculată faţă de populaţia activă civilă, a fost de 9,3 %, comparativ cu 9,5 % la 19 aprilie. În legătură cu reducerea numărului de şomeri din România, Alexandru Radocea, preşedintele Comisiei Naţionale de Statistică, a precizat: "Factorii care au dus la această diminuare sînt reducerea activităţilor cu caracter sezonier şi o oarecare stabilizare a locurilor de muncă." **(Mediafax)**

Moscova e ameninţată de păduchi şi tifos exantematic

• Moscoviţii fără adăpost sînt primii expuşi în cazul unei epidemii

Autorităţile Moscovei au declarat că cetăţenii fără adăpost din capitala Rusiei sînt ameninţaţi de tifosul exantematic, cauzat de păduchii pe care îi au aceste persoane. Conform agenţiei ITAR-TASS, şeful serviciilor sanitare ale Moscovei, Nicolai Filatov, a confirmat că au fost găsiţi păduchi purtători ai tifosului exantematic la moscoviţii care dorm în gări. În lipsa unui adăpost permanent. Datorită lipsei acute de locuinţă, numărul persoanelor care dorm în gări şi în alte spaţii improprii este în continuă creştere, fapt care poate genera apariţia unor puternice epidemii. **(L. POSTU)**

Noile preţuri la produsele din carne practicate de "COMTOM" Tomesti şi "PRODAVIS"

• *directorul economic de la "COMTOM" a propus preţuri uriaşe, fără a prezenta o motivaţie reală* •

La negocierile de preţuri ale preparatelor din carne ale S.C. COMTOM S.A. Tomeşti, desfăşurate ieri, 21 mai la sediul prefecturii Iaşi, pe lista cu propuneri apăreau preţuri de trei ori mai mari decît cele actuale. Aceste propuneri de preţ erau aberante, deoarece creşterea preţului cărnii, considerată ca fiind materia primă de bază pentru aceste produse, a crescut doar de 1,8 ori. Directorul economic al COMTOM, Dumitru Chişcă, a adus în sprijinul listei cu propuneri prezentate argumente hilare, uşor contracarate de comisia de avizare, ca de exemplu: faptul că 25 dintre salariaţi îşi iau lunar concedii medicale, care trebuie plătite de societate, că în luna mai este foarte posibil să crească dobînzile bancare; că este nevoit să mărească rata profitului de la 10 la 15 %, pentru a putea obţine un împrumut de la bancă. Acest ultim argument urmează să fie verificat din punct de vedere legal, deoarece o creştere a preţului cu rădicata pentru mărirea profiturilor contravine legii. Dumitru Chişcă a ameninţat că va lăsa piaţa Iaşului fără preparate din carne dacă nu vor fi acceptate majorările de preţ propuse în replică, dl. Constantin Bilaus, şeful Direcţiei preţuri şi protecţia concurenţei, a afirmat că aceasta ar fi "un abuz de poziţie dominantă", ţinînd cont că unitatea din Tomeşti este principalul furnizor de preparate din carne pentru Iaşi. În final, după discuţii aprinse, au acceptat 11 poziţii din cele 134 de pe lista cu propuneri. În cursul zilei de luni, 24 mai a.c., vor fi reluate discuţiile şi se aşteaptă ca S.C. COMTOM S.A. să adopte o poziţie mai realistă. Tot ieri au fost avizate noile preţuri propuse de S.C. PRODAVIS S.R.L. la preparate din carne, firma deţinînd reţeaua de magazine PRODAS. Dintre toate societăţile comerciale, care s-au prezentat la negocieri S.C. PRODAVIS S.R.L. a propus cele mai mici majorări de preţ, acestea fiind adoptate fără rezerve.

Prezentăm mai jos listele de preţuri avizate de către Comisia de resort din cadrul Consiliului Judeţean Iaşi în cazul celor două societăţi. Avînd în vedere că la preţul cu ridicata se adaugă şi comisionul unităţilor care vînd aceste produse, comision cuprins între 5 şi 30 %, prezentăm în coloana din dreapta a fiecărui tabel preţurile maxime la vînzarea produselor.

Costel STROESCU

Noile preţuri practicate de către S.C. PRODAVIS S.R.L.

Denumirea produsului	Preţ cu ridicata (lei/kg)	Preţ maxim în magazinele de desfacere (lei/kg)
1 Muşchi Montana	4542	5904
2 Cotlet haiducesc	3575	4647
3 Pastramă porc	2325	3022
4 Piept de porc	965	1254
5 Slănină cu boia	565	734
6 Cîrnaţi afumaţi	1266	1645
7 Cîrnaţi trandafir	1059	1376
8 Cîrnaţi cabanos	1794	2332
9 Cîrnaţi Cluj	1547	2011
10 Cîrnaţi porc proaspeţi	1014	1318
11 Cremvurşti porc	1325	1722
12 Cremvurşti vită	1353	1758
13 Salam Victoria	1505	1956
14 Salam Bucureşti	1465	1904
15 Salam porc	1189	1545
16 Salam Bihor	1022	1328
17 Salam uscat	1580	2054
18 Pastramă pui	1630	2119
19 Oase gari	439	570
20 Buturele afumate	622	808
21 Picioare porc	195	253
22 Cap porc afumat	300	390
23. Guşă porc	400	520

Noile preţuri practicate de S.C. COMTOM S.A. Tomeşti

Denumirea produsului	Preţ cu ridicata (lei/kg)	Preţ maxim în magazinele de desfacere (lei/kg)
1 File de vită afumat	4833	6282
2 Pastramă vită	2705	3516
3 Salam Bucureşti	1481	1925
4 Salam Dumbrava	1046	1359
5 Cîrnaţi Poeni	1640	2132
6 Cîrnaţi pentru bere	1120	1456
7 Cîrnaţi Delicia	1180	1534
8 Purcel fiert şi afumat	1127	1465
9 Costiţă afumată	966	1255
10 Pastă de mici	1497	1948
11 Piept condimentat şi afumat	1127	1465

Un pas mic pentru privatizare, un pas mare pentru ţară

Fond pentru garantarea creditelor întreprinzătorilor particulari

Ca urmare a solicitărilor venite din partea întreprinzătorilor privaţi, Agenţia Naţională pentru Privatizare şi Dezvoltare a Întreprinderilor Mici şi Mijlocii a iniţiat crearea Fondului român de garantare a creditelor pentru întreprinzătorii privaţi. Acesta are scopul de a susţine proiectele viabile de realizare a unor investiţii cu capital privat şi are următorii membri fondatori: ANP, ca mandatar al statului, cu 5 miliarde de lei, Banca Comercială Română cu 50 milioane lei, Banca Română de Comerţ Exterior cu 5 milioane lei, Banca Română de Dezvoltare cu 5 milioane lei şi Banca Agricolă cu 5 milioane lei. Garantarea creditelor solicitate băncilor se face numai în cazul în care banca la care s-a adresat solicitantul trimite documentaţia respectivă acestui fond nou creat. Organizat sub forma unei societăţi comerciale, FRGC va percepe o taxă ce va reprezenta plata activităţii angajaţilor săi şi un comision care va fi folosit la mărirea fondului de garantare. Acţiunea are loc şi sub forma unei consultanţe nerambursabile asigurată de Banca Federală de Dezvoltare a guvernului Canadei; pînă acum s-au primit deja oferte de colaborare din partea unor instituţii bancare de stat din Austria, Marea Britanie şi Italia. Deşi au şi sosit primele solicitări din partea celor interesaţi, din judeţele Vaslui şi Braşov, FRGC va deveni operaţional în trimestrul al patrulea al anului 1993. Pînă atunci are loc pregătirea personalului în direcţia prezentării noţiunilor cu care vor opera.

- Alin TOCAN

Conferință de presă, ieri, la Președinție

Traian Chebeleu a ocolit, ca de obicei, mai multe răspunsuri relevante

El l-a lăsat pe președintele Iliescu să-și spele singur rufele la întîlnirea cu ziariștii, luni dimineață

Puse cap la cap, informațiile furnizate de purtătorul de cuvînt al Președinției nu au adus mai nimic nou față de ceea ce au oferit relatările TVR, cu două excepții: prima - chiar dacă e vorba de lipsa și nu de existența unei informații - privește dezvăluirile fostului șef al Gărzii Financiare, generalul Gheorghe Florică. Surse apropiate d-lui Florică susțin că generalul ar fi solicitat, fără succes, o audiență la președintele Iliescu. Purtătorul de cuvînt al Președinției nu știe cum stau lucrurile. A doua excepție aducătoare de precizări semnificative se referă la conținutul convorbirilor purtate la Zagreb de președintele Iliescu și președintele Bosniei-Herțegovina, Alija Izetbegovici. Întîlnirea a fost precedată de declarații în care liderul bosniac își manifesta lipsa de înțelegere față de punctul de vedere românesc asupra situației din fosta Iugoslavie și în special din Bosnia.

Întrunirea a fost reprogramată după ce președintele Izetbegovici n-a onorat data prevăzută inițial, invocînd motive de securitate.

Dl. Traian Chebeleu, purtătorul de cuvînt al Președinției, a încercat să aducă întrevederea Iliescu - Izetbegovici la temperatura întîlnirii președintelui României cu Dobrița Cioșici (federal) și Slobodan Miloșevici (președintele Serbiei). Astfel, Alija Izetbegovici nu s-ar fi declarat împotriva punctelor de vedere românești. Dar, a adăugat dl. Chebeleu, în cursul discuțiilor nici măcar nu s-a pus problema armonizării marilor deosebiri de opinie. S-ar părea, deci, că întrevederea Iliescu - Izetbegovici a fost punctul cel mai tensionat al turneului președintelui României prin fosta Iugoslavie. În rest, purtătorul de cuvînt a desfășurat o listă copioasă de "nu"-uri sub care au fost plasate cîteva din principalele teme ale politicii externe românești. Nu există, din păcate, informează BBC, răspunsuri încurajatoare după demersurile Președinției pentru eliberarea celor 7 judecați în cușcă la Tiraspol.

Pentru luni, 24 mai, este prevăzută o conferință de presă susținută de această dată de însuși președintele Iliescu. Este de așteptat ca, dincolo de intenția prezidențială de a-și axa discursul pe tema recent încheiatului turneu iugoslav, presa să șarjeze cu predilecție pe ceea ce doare cel mai mult în prezent: scandalul Florică.

Radu MEȘNIȚĂ

Patriarhul Teoctist contraatacă

El a trimis un mesaj conducerii Republicii Moldova, în legătură cu situația Mitropoliei Basarabiei

Ieri, la Chișinău, Mitropolitul Ardealului, Antonie Plămădeală, a fost primit de președintele Republicii Moldova, Mircea Snegur, și de președintele Parlamentului, Petru Lucinschi. Cu acest prilej, mitropolitul a transmis un mesaj din partea Patriarhului României, Teoctist Arăpașu. În mesajul respectiv se abordează problema Mitropoliei Basarabiei, al cărei statut este incert, datorită refuzului autorităților de a o înregistra și de a-i recunoaște drepturile. "Chiar dacă o frontieră politică se mută, aceasta nu înseamnă și mutarea granițelor bisericești. Cererea de înregistrare a Mitropoliei Basarabiei nu trebuie să fie înțeleasă ca un amestec în administrarea unui stat suveran", a spus înaltul prelat român, care este născut în Basarabia.

Mitropolia Basarabiei a fost supusă persecuțiilor încă de la înființarea sa, iar conducătorul ei spiritual, episcopul Petru Păduraru, a fost agresat fizic de către un grup de preoți care doresc păstrarea legăturilor de subordonare față de Moscova.

L. POSTU

După greva de avertisment de marți

Sindicatul Liber din RTVR a hotărît declanșarea grevei generale la 27 mai

În urma unei noi runde de negocieri dintre salariații și administrația Radioteleviziunii Române, comitetul de grevă din RTVR, constatînd susținerea în continuare a motivației conflictului de muncă declarat la 28 aprilie a.c., a hotărît intensificarea măsurilor sindicale. Epuizînd și etapa intermediară a acțiunilor de luptă sindicală (greva de avertisment desfășurată la data de 18 mai a.c.), comitetul de grevă a hotărît declanșarea grevei propriu-zise, începînd cu data de 27 mai a.c., orele 8,00. De asemenea, comitetul de grevă își propune extinderea programului revendicativ în zona autorităților publice pentru "derularea unor negocieri care să conducă în cel mai scurt timp posibil la semnarea documentelor finale de către cele două părți și stingerea conflictului", se arată într-un comunicat remis agenției Mediafax de către comitetul de grevă din RTVR. Conform înțelegerilor dintre salariați, documentul este parafat cu ștampila de înregistrare a Sindicatului Liber din RTVR și poartă semnăturile a patru persoane din cei 21 de reprezentanți ai salariaților RTVR.

Valer Suian (PUNR) se amuză pe seama homosexualilor

FSN propusese un pachet de legi privind drepturile homosexualilor în România

Referitor la primirea României în Consiliul Europei, senatorul PUNR Valer Suian a declarat (cu vădită mulțumire) că se vor propune în curînd o serie de legi "care să adoarmă atenția raportorilor Consiliului Europei, dar care nu vor trece niciodată". O asemenea lege va fi cea propusă de FSN privitoare la drepturile homosexualilor, lege care, sub formă de proiect, pare a-l amuza pe dl. Suian "mai ales datorită formațiunii care s-a găsit să o propună", dar care, afirmă senatorul PUNR, "este imposibil să existe într-o țară creștin ortodoxă ca a noastră."

După "Memorialul durerii" de la TVR

Un "Simpozion al durerii" în închisoarea de la Sighetu Marmației

Într-o organizare impecabilă la Sighetu Marmației, se desfășoară în prezența a peste 180 de invitați din țară și din străinătate, simpozionul internațional "Închisoarea de la Sighet. Memorial istorico-politic". În deschiderea lucrărilor au luat cuvîntul domnii Corneliu Coposu - președintele P.N.Ț.C.D., Vintilă Brătianu - președintele P.N.L.-C.D., Otto Weber, precum și doamnele Doina Cornea și Ioana Brătianu (fiica lui Gheorghe Brătianu).

Părerile sînt unanime: acest simpozion al durerii, în închisoarea miniștrilor de la Sighet, trebuie să atenționeze generațiile viitoare pentru ca așa ceva să nu se mai repete. Simpozionul va continua și mîine, cu tema "Mărturii istorice documentare și literar-artistice, figuri de martiri, modele morale în închisoarea de la Sighet și în alte închisori". **(a transmis de la Sighetu Marmației Dorel DUCEAC)**

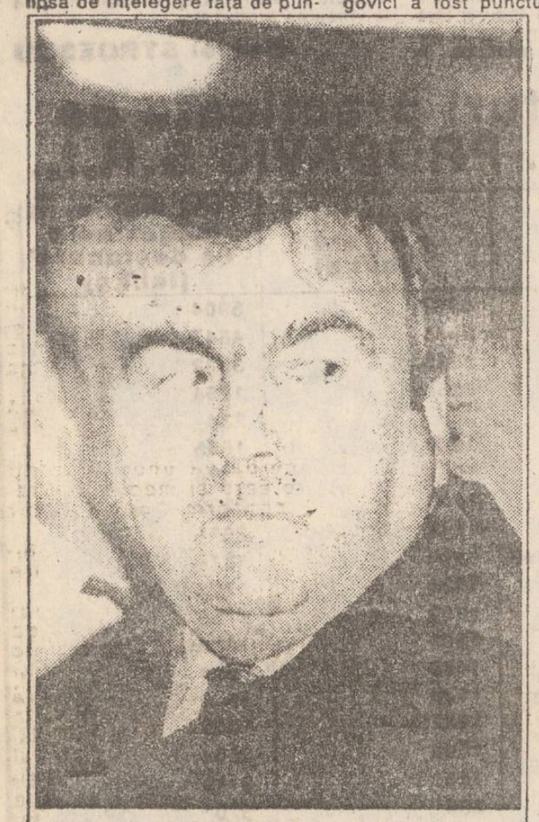

Mircea Snegur se contrazice

Președintele Moldovei s-a arătat prea naiv față de promisiunile făcute de Boris Elțîn

Înainte de a începe procesul grupului Ilașcu, președintele Snegur s-a întîlnit cu soțiile celor șase deținuți de la Tiraspol. Domnul Snegur a afișat cu acel prilej un optimism evident, invocînd ca argument discuțiile avute cu Boris Elțîn, care promisese că va exercita presiuni asupra liderilor separatiști. Președintele Moldovei declarase chiar, fără echivoc, că "în privința celor șase deținuți, este exclusă eventualitatea unui sfîrșit tragic".

Autoritățile transnistrene nu au ținut seama prea mult de declarațiile lui Mircea Snegur, iar procesul grupului Ilașcu s-a desfășurat așa cum a dorit instanța ilegală de la Tiraspol. Ca o dovadă că situația celor șase deținuți e în continuare foarte nesigură, președintele Moldovei a adresat ieri o nouă telegramă secretarului general al O.N.U., telegramă în care se lansează un nou apel la salvarea deținuților "a căror viață se află în pericol fiind posibilă aplicarea pedepsei capitale".

După cum se vede, domnul Snegur a fost nevoit să se contrazică, la numai cîteva zile după ce dădea asigurări liniștitoare și declara tocmai contrariul celor transmise secretarului general al O.N.U. Promisiunile lui Boris Elțîn au rămas doar promisiuni, iar președintele Moldovei, care a crezut în ele, se vede pus din nou într-o situație nu tocmai comodă.

Lucian POSTU

Zilele Liceului "Garabet Ibrăileanu"

În această săptămînă, Liceul "Garabet Ibrăileanu" a organizat o serie de acțiuni prilejuite de Zilele liceului. Luni, 17 mai, la ora 13.00, s-a realizat un pelerinaj la mormîntul lui Garabet Ibrăileanu. Au urmat, în zilele următoare, cîteva sesiuni de comunicări ale elevilor, prezentarea unei expoziții-document "Mihai Eminescu" și o întîlnire elevi-studenți. Ieri seară, s-a organizat un carnaval și un concurs "Miss Adolescența". În această dimineață, de la ora 9.00, va avea loc o evocare "Garabet Ibrăileanu", urmată de un concurs cu întrebări din opera scriitorului. **(Nord-Est Press)**

Examene la Academia de arte

Astăzi, 22 mai, ora 17,00, la sediul Academiei de arte "George Enescu" din Iași, Facultatea de Teatru, secția Arta actorului mînuitor de păpuși și marionete, va susține examenele de sfîrșit de an. Examenele pentru anul III cuprind în repertoriu "Five o'clock", "O noapte furtunoasă" și "Conu Leonida față cu reacțiunea" de I.L. Caragiale. **(Dorin Popa)**

Pentru a face să scadă ponderea cheltuielilor de manoperă din prețul de cost al serviciilor

S.C. "Electric Grup" S.A. a perfectat contracte pentru lucrări în străinătate

Procesul de privatizare al S.C. "Electric Grup" S.A. care s-a încheiat la sfîrșitul lunii ianuarie 1993 a avut la bază metoda de privatizare MEBO, în care acțiunile emise sînt vîndute preferențial angajaților și conducerii firmei. Unitatea ieșeană a făcut parte din programul pilot de privatizare pentru anul în curs, program care a fost întocmit de Fondul Proprietății de Stat din România. Principalul obiect de activitate al societății constă în execuția de instalații electrice pentru construcții civile și industriale, instalații electronice, de automatizare, încălziri, ventilații și climatizări executate de cei aproximativ 500 de salariați. La ora actuală, activitatea societății este diversificată și în alte domenii de activitate, acțiune generată de două cauze principale. Prima se referă la rațiunile strict economice, care au apărut datorită cerințelor pieții, iar a doua a avut la bază rațiuni pur sociale. Astfel, în cursul anului 1991, femeile care lucrau pe șantier au fost recalificate și orientate spre un atelier de confecții-tricotaje nou înființat în acest scop.

Toate reorientările de producție care s-au făcut (să nu uităm că firma ieșeană produce acum și instalații de recepție TV prin satelit) au avut ca scop folosirea salariaților proprii. În timp ce alte societăți comerciale din Iași, tot cu capital de stat, au fost nevoite să-și reducă sensibil numărul de personal, "Electric Grup" S.A. a căutat să scadă ponderea cheltuielilor de manoperă din prețul de cost al serviciilor prin contractarea unor lucrări în străinătate.

Conform declarațiilor directorului general al firmei, Ștefan Sandu, situația economică proprie nu este deosebit de bună, dar în condițiile generale ale economiei românești există cel puțin speranțe de menținere pe linia de plutire.

Alin TOCAN

Prețuri comparative pe piața țărănească

În orașul nostru prețurile se încadrează între limitele extreme

Conform statisticii furnizate de Ministerul comerțului prin Departamentul de Comerț Exterior, principalele prețuri la produsele agro-alimentare comercializate pe piața producătorilor individuali cunosc în general niveluri sensibil egale în cele 5 județe testate: Constanța, Iași, Dolj, Timiș și Sibiu. Excepție fac merele, comercializate la un preț foarte mare (380 lei/kg.) în Craiova, față de numai 150-180 lei/kg. în Constanța și Timiș. Carnea de porc în viu este vîndută la prețuri care variază între 450 lei/kg. la Sibiu și 900 lei la Timișoara. Decalaje importante se înregistrează și la nivelul de prețuri pentru carnea de vită în viu, kilogramul fiind valorificat cu 450 lei la Sibiu și 850 lei la Timiș. Zona Banatului pare așadar să se confrunte cu greutăți în aprovizionarea cu carne și ouă, prețurile la aceste produse fiind de circa 2 ori mai mari decît în alte zone.

Cerealele cunosc în momentul de față o stagnare a prețului, grîul fiind evaluat la 110 -135 lei în Dolj, 115 -120 lei în Sibiu i 100 -130 lei/kg. în Timiș. Porumbul își menține prețul de 110 -120 lei/kg. în Iași, Sibiu și Timiș. Nu același lucru se poate spune însă și despre telemeaua de oi, care variază ca preț între 800 lei la Constanța și 1300 lei în Dolj, piața ieșeană cunoscînd un nivel de 1.000 -1.100 lei/kg.

Deși prețurile nu sînt excesiv mai mari decît înainte de 1 mai, se poate ușor prevedea o nouă creștere a acestui nivel de prețuri, mai ales datorită impactului generat de problema scumpirii transportului, energiei și combustibililor.

Cursul de schimb valutar

Pentru data de 24.05.1993, cursurile de schimb ale principalelor valute sînt următoarele:

1 dolar SUA (USD) - 635,00 lei
1 liră sterlină (GBP) - 986,47 lei
1 schilling austriac (ATS) - 55,46 lei
1 franc elvețian (CHF) - 432,33 lei
1 franc francez (FRF) - 116,30 lei
1 marcă germană (DEM) - 391,65 lei
100 lire italiene (ITL) - 43,20 lei
1 yen japonez (JPY) - 5,75 lei
100 lire turcești - (TRL) - 6,29 lei
1 ECU (XEU) - 767,68 lei
1 DST (XDR) - 895,26 lei

Volumul tranzacțiilor încheiate a fost de 3.447.177,10 USD.

Societatea Medicală
PRO FAMILIA
O CERTITUDINE PENTRU SĂNĂTATEA FAMILIEI DVS.
Consultații medicale de înaltă competență pentru orice problemă de sănătate
Informații și programări la tel. 131043, zilnic între orele 10-18, sau la sediul din Str. Chișinăului (Țuțora) nr. 11 C, bl. E1.

Începînd cu 24.05.1993,
RATC Iași
înființează un nou traseu de autobuz nr. 43 barat care ca asigura legătura între Baza 3 - Pod Socola - B-dul Poitiers - P-ța CUG - CUG tramvaie.
Traseul este asigurat cu 4 autobuze la ore de vîrf și 2 între orele de vîrf.

agenția de turism
COTNARI-TUR
Str. Socola 16, tel. 136182, 132291
(la parterul rest. Cotnari - Iași)
organizează excursii:
• TURCIA: 23; 29.05.93, ghid Ichim Mihai
• POLONIA: 22; 23; 29.05.93, ghizi Cati Ștefan - Petrache Neculai
• UNGARIA: 25; 31.05.93, ghid Adina Spulber
• FRANȚA: 10; 17; 24.06.93, se asigură viză
• SLOVACIA: 01.06.93 cu prilejul meciului de fotbal CEHOSLOVACIA-ROMANIA.
Agenția COTNARI-TUR are cele mai mici prețuri din Iași și din țară.

Firma "Tamaz Frigocarne" a devenit unul dintre cei mai mari producători de preparate din carne (II)

Rețeaua de desfacere a produselor proprii a fost constituită pentru a scurta cît mai mult drumul produselor "Tamaz" de la producător la clienți și pentru ca populația să se poată aproviziona, în condiții optime și la prețuri accesibile, cu o gamă cît mai largă de produse din carne. Sistemul de organizare a rețelei, prin cointeresarea directă a vînzătorilor (li se acordă o cotă parte din beneficii) a făcut ca în scurt timp că se organizeze în municipiul nostru nu mai puțin de 21 de magazine "Tamaz", fiind în proiect și altele. De altfel, firma "Tamaz" este interesată de asocierea cu posesorii de teren din zonele centrale pentru construcția de puncte de desfacere a produselor respective.

Avînd o gamă foarte largă de produse, "Tamaz" s-a confruntat cu probleme serioase în aprovizionarea cu membrane, etichete, clame etc. de calitate superioară din producția internă. Deoarece pe piața românească nu au fost găsite aceste produse care să corespundă standardelor de calitate ale produselor "Tamaz", singura soluție a fost aducerea lor din import. Drept urmare, concernul "Tamaz" a inițiat o colaborare pe criterii reciproc-avantajoase cu firmele israeliene "Florum" (axată pe producția de emulgatori și substanțe deficitare în industria panificației și lactatelor) și "Pioneer", producătoare de imprimerii pe membrane și etichete. Atragerea acestor două puternice firme către Iași reprezintă în primul rînd un cîștig pentru municipiul nostru, datorită investițiilor în valută de aici.

Firma "Tamaz Frigocarne" duce o politică de investiții pe termen lung, bazată în principal pe asigurarea calității produselor sale și a cantităților de carne și derivate în măsură suficientă și la prețuri accesibile. Prin activitatea sa de pînă acum și prin proiectele de viitor, "Tamaz" a reușit ca în decurs de numai un an să se impună pe piața ieșeană, volumul de desfacere în restul țării crescînd în fiecare lună. "Tamaz" reprezintă astăzi un exemplu al curajului în investiții și în promovarea de noi tehnologii, demonstrînd, o dată în plus, că afaceri rentabile nu înseamnă păcălirea clienților, ci dimpotrivă, respectarea lor și a standardelor de calitate.

De la 1 iunie

Va începe distribuirea carnetelor de sănătate

• carnetele vor putea fi ridicate de cetăţeni de la dispensarele la care sînt arondaţi •

Conform unui ordin al Ministerului Sănătăţii, de la data de 1 iunie va începe distribuirea carnetelor de sănătate în întreaga ţară. Întîrzierea împărţirii acestor legitimaţii de sănătate către populaţie s-a datorat unor greutăţi de tipărire. De la directorul Direcţiei Sanitare, dr. Mihai Frasin, am aflat că în judeţul Iaşi urmează să fie distribuite aproximativ patru sute de mii de carnete de sănătate. Deocamdată, au fost primite doar 75.000 de bucăţi, restul urmînd să sosească în zilele imediat următoare. Fiecare cetăţean va putea intra în posesia carnetului de sănătate plătind o taxă de 30 lei care reprezintă preţul de tipărire. Legitimaţia de sănătate va putea fi ridicată de la dispensarul teritorial de care aparţine fiecare persoană. Carnetul de sănătate are o importanţă deosebită, deoarece medicamentele de pe reţetele compensate 50 % şi 75 % vor fi trecute în paginile acestuia. Persoanele care se vor prezenta la societăţile farmaceutice fără carnet de sănătate vor trebui să achite integral costul medicamentelor solicitate. Reamintim că pentru a putea beneficia de servicii medicale gratuite, fiecare cetăţean va trebui să achite lunar o contribuţie băneasca ce se va stabili în funcţie de veniturile realizate de fiecare în parte. Nivelul acestor contribuţii este stabilit de către organele financiare din instituţiile de stat şi private unde îşi desfăşoară activitatea salariatul. Astfel, persoanele ale căror venituri brute depăşesc 50.000 lei lunar sau 600.000 lei anual vor contribui cu o cotă de 4 % din veniturile realizate. Cei ale căror venituri brute sînt sub plafonul de 50.000 lei lunar sau sub 600.000 lei anual, trebuie să plătească 2 % din salariul minim pe economie. De menţionat că pensionarii, şomerii, persoanele care nu pot realiza venituri şi membrii de familie aflaţi în întreţinerea acestora se scutesc, pe baza actelor doveditoare, de plata acestei contribuţii. Neplata acestei sume pînă la data de 10 a lunii următoare va conduce la sistarea ajutorului social în luna respectivă, posesorul carnetului de sănătate fiind nevoit să suporte costul asistenţei medicale precum şi plata integrală a medicamentelor solicitate. Pierderea carnetului de sănătate va trebui anunţată prin presa locală, abia după anularea carnetului primit iniţial putîndu-se obţine un altul.

Mihaela CĂNĂNĂU

• La spitalul din Paşcani au fost internate 13 persoane cu toxinfecţie alimentară

La Spitalul Orăşenesc din Paşcani au fost internate 13 persoane cu diagnosticul "diaree acută infecţioasă", existînd indicii că acestea au fost victimele unei toxinfecţii alimentare. Din verificările efectuate, s-a stabilit că bolnavii au participat în ziua de 16.05.1993 la o nuntă în satul Boureni, comuna Moţca, unde au consumat alimente alterate.

• Firma "Intermag" din Iaşi a obţinut prin vînzări ilegale un venit ilicit de 545.747 lei

În ziua de 15.05.1993, cu ocazia unui control al Poliţiei Economice, s-a descoperit că firma "Intermag" S.R.L. din Iaşi a perceput la vînzarea mobilei către o altă firmă un adaos comercial de 30% în loc de 20% (cît a fost declarat către organele financiare). În acest mod, societatea a încasat în plus 545.747 lei, fapta constituind infracţiune prevăzută de Legea 12/1990.

• Paznicul de la Muzeul Unirii a fost omorît de un cal

În comuna Voineşti, în ziua de 20 mai 1993, Ion Fotea (36 de ani), paznic la Muzeul Unirii, a fost lovit pe islazul comunei de un cal, decedînd pe loc. Mergînd pe islazul comunei, paznicul s-a apropiat de calul tatălui său, dar animalul l-a lovit puternic cu copitele în zona inimii, provocîndu-i decesul violent.

Septimiu SĂRĂŢEANU

De la Senat şi de la minister

Conducerea SC Agmus n-a obţinut nici un ajutor concret

În cursul zilei de ieri, 21 mai, s-a întors de la Bucureşti delegaţia formată din membrii conducerii şi reprezentanţi ai sindicatului de la SC "Agmus" SA. Deocamdată nu au fost obţinute rezultate concrete în urma convorbirilor purtate cu membri ai Senatului României şi cu persoane din conducerea departamentului de resort din cadrul Ministerului Industriilor. Intenţia senatorului de Iaşi, Ion Solcanu, care constă în găsirea unui sprijin din partea unor instituţii bancare cu capital de stat sau particular, s-a lovit de legile în vigoare votate de Parlament. Un credit suplimentar se acordă în situaţii deosebite, dar în nici un caz pentru plata salariilor. De fapt se pare că la firma ieşeană nu se poate vorbi de o grevă propriu-zisă, ci mai mult de o acţiune de sesizare a factorilor de decizie din guvern în legătură cu situaţia dezastruoasă a economiei româneşti. Astfel, ieşirea muncitorilor pe aleile întreprinderii din cursul zilei de vineri, 14 mai 1993, nu a fost considerată ca o acţiune de forţă din partea salariaţilor îndreptată împotriva conducerii.

Referitor la ancheta desfăşurată la nivel intern, în legătură cu existenţa unor eventuale nereguli ale fostelor conduceri, am aflat că dosarul a fost înaintat Poliţiei Economice care va începe cercetările de rigoare.

Alin TOCAN

S-a încheiat expertiza contabilă la ITELS

Ieri s-a încheiat expertiza contabilă referitoare la acuzaţiile de "bancrută frauduloasă" şi "delapidare" aduse directorilor societăţii comerciale "ITELS" S.A., Eugen Gâdei şi C. Ionescu. Aceasta a fost efectuată de economiştii Ion Agache, Virgil Toma, C. Piu. Expertiza a fost depusă la Biroul de Expertiză pentru a fi vizată. Rezultatul acesteia va fi dat publicităţii în zilele ce urmează. **(A. SCUTELNICU)**

Ne-a vizitat la redacţie

O tînără care a văzut moartea

Tînăra din imaginea alăturată are 18 ani şi a fost, pe 10 martie a.c. victima propriei sale decizii de a-şi lua viaţa. Gianina şi-a asumat un ultim gest cu luciditatea disperării: "În momentul acela m-am dus la geam şi l-am încălecat. Am stat aşa cîteva clipe. Auzeam voci ale vecinilor, vedeam pe alee trecători. Apoi mi-am dat drumul." ("Monitorul", nr. 516, 13 martie 1993). Şansa Gianinei a fost, atunci, un cablu TV pe care, dintr-un instinct de autoconservare mai puternic decît dorinţa de moarte, l-a agăţat în căderea sa de la înălţimea a trei etaje.

Ieri, Gianina Rusu ne-a vizitat la redacţie, dintr-o sinceră dorinţă de a se destăinui: "Am trecut printr-o cumpănă care m-a învăţat că viaţa trebuie trăită chiar şi cu preţul unor prea mari necazuri."

Astăzi, Gianina se bucură din nou de viaţă. Rîde, se întîlneşte cu prietenul ei, discută cu părinţii, citeşte, ascultă radioul, îşi face planuri de viitor. Totul se datorează - spune Gianina - celor din jurul ei, părinţi şi prieteni, care de atunci i-au fost mereu alături.

Val MANOLE

Ambasadorul Greciei va veni marţi la Iaşi

La invitaţia Prefecturii judeţului Iaşi, a Mitropoliei Moldovei şi Bucovinei şi a Comunităţii Elene din Iaşi, Excelenţa Sa dl. Hristos Alexandris, ambasadorul Greciei la Bucureşti, va sosi la Iaşi marţi, 25 mai a.c. Pe parcursul acestei zile însoţit de un consilier al Ambasadei, Excelenţa Sa va vizita Prefectura, Mănăstirea Cetăţuia, Mitropolia şi în special, după cum şi-a manifestat dorinţa, Universitatea "Al. I. Cuza" Iaşi. **(E.C.)**

Un autoturism s-a făcut scrum în urma unui scurt circuit

• maşina era aproape nouă •

Joi seară, în jurul orelor 22.25, pe strada Canta, într-o parcare, un autoturism Dacia 1310 a fost mistuit de flăcări. Pompierii militari sosiţi în timp record la faţa locului, au încercat să stăvilească focul, reuşind în cele din urmă. Autoturismul 2-IS-2288, aparţinînd lui Marin Nicolae, a luat foc în urma unui scurt circuit la instalaţia electrică. Arzînd ca o torţă, maşina a fost grav avariată, rămînînd intact, spre norocul proprietarului, numai motorul. Interiorul autoturismului a fost carbonizat complet. Chiar dacă pompierii au stabilit că incendiul a fost provocat de un scurt circuit, cei prezenţi la incident au afirmat că totul se datorează unei scăpări la instalaţia de gaz. Autoturismul avariat era aproape nou, fiind cumpărat cu puţin timp în urmă. **(S.S.)**

Fără a putea fi acuzaţi de mită

Oficialităţi ieşene au primit ieri cadouri grase

Ieri a fost sărbătoarea Sfinţilor Împăraţi Constantin şi Elena. Cîteva din personalităţile ieşene şi-au sărbătorit cu această ocazie onomastica. Am contactat pe cîteva din soţiile acestora pentru a afla surprizele cu care au fost întîmpinaţi.

• Doamna Gertrude Cuza, soţia d-lui Constantin Cuza, directorul RATC i-a cumpărat un after shave şi i-a urat mult succes în activitate.

• D-na Steluţa Simirad a ţinut să ne precizeze că a fost cam dificil de găsit un cadou în oraşul nostru. Cu toate acestea i-a dăruit d-lui Constantin Simirad un tricou, un after shave, o cremă de ras, ciorapi şi alte lucruri practice. I-a urat sănătate şi să fie tot atît de ataşat de familie ca şi pînă acum.

• Soţia d-lui Bilaus Constantin, inspector şef al Oficiului teritorial pentru Controlul preţurilor şi protecţia concurenţei în judeţul Iaşi, nu i-a făcut nici un cadou urmînd ca mîine să-şi ia soţul de mînuţă şi să-l ducă la un medic pentru a-i cumpăra o pereche de ochelari că "prea o face pe-a tînărul şi spune că încă vede foarte bine, deşi nu este chiar aşa". Cadoul i l-au cumpărat fetele. Una i-a luat un after shave, iar cealaltă un deodorant Denim.

• Profesorul Constantin Ciopraga a primit flori şi cărţi din partea mai multor persoane, împreună cu multe urări de bine.

Ovidiu SCUTELNICU

Sindicatul Sanitas a suspendat greva

• conflictul de muncă rămîne însă deschis pînă la aplicarea soluţiilor ministerului •

Ieri, la ora 11,00, a avut loc la Policlinica nr. 1 din Iaşi o conferinţă de presă organizată de sindicatul Sanitas al judeţului Iaşi cu privire la încetarea grevei generale.

La conferinţă au participat Dumitru Marangoci, liderul sindicatului Sanitas al judeţului Iaşi, Aurel Livint, preşedintele Uniunii Teritoriale Frăţia, alţi lideri de sindicat şi presa. În principal, s-a anunţat că în baza unui protocol semnat între sindicatul Sanitas şi Ministerul Sănătăţii din 7.05.1993, s-a suspendat greva generală declanşată de Federaţia Sindicatelor Sanitas din România. Conflictul de muncă rămîne însă deschis pînă la data punerii în aplicare a soluţiilor evidenţiale în protocol la nivelul Ministerului Sănătăţii, Direcţiei Sanitare şi Unităţii Sanitare. Dintre principalele drepturi şi facilităţi prezente în protocol, menţionăm:

- acordarea drepturilor salariale pentru asistenţii medicali principali distinct faţă de asistenţii medicali;
- acordarea drepturilor salariale pentru asistenţii medicali principali clinic faţă de asistenţii medicali principali şi a asistenţilor medicali clinic faţă de asistenţii medicali;
- acordarea sporului de tură distinct faţă de celelalte sporuri;
- acordarea unor facilităţi printre care şi medicaţie gratuită conform Contractelor colective de muncă;
- acordarea unei mese gratuite celor ce lucrează în ture 12/24.

De asemenea, s-a mai comentat pe marginea afirmaţiilor făcute de unele ziare, conform cărora greva ar avea culoare politică şi asupra amestecului ilegal al Poliţiei, în desfăşurarea grevei, Administraţiei şi a unor asistenţi şefi şi directori, care au făcut presiuni, ameninţări etc. În această privinţă s-a cerut pedepsirea tuturor celor care au împiedicat desfăşurarea legală a grevei.

Adrian INDERJOSCHI

Ordinul Medicilor - instanţa supremă a "halatelor albe"

În urmă cu o săptămînă, la Judecătoria Sectorului 3 a Capitalei, asociaţiei "Ordinul Medicilor din România" i s-a acordat personalitate juridică. Astfel, această organizaţie va putea reprezenta interesele profesiunii medicale, veghind la respectarea tuturor drepturilor şi obligaţiilor care decurg din profesiunea de medic. Din O.M.R. pot face parte toţi medicii cu cetăţenie română care au obţinut autorizaţia de liberă practică a medicinii. Conform statutului, organizaţia are următoarele atribuţii principale: apărarea drepturilor şi intereselor membrilor săi: apărarea independenţei profesionale a medicului în exercitarea activităţii. Veghează ca, în instituţiile medicale bugetare şi private să fie asigurată calitatea actului medical OMR, are dreptul de a ancheta, judeca şi de a emite hotărîri în cazuri de abatere de la normele de etică profesională şi de deontologie medicală. De asemenea, influenţează şi sprijină instituţiile de asistenţă medico-socială pentru medici şi familiile acestora. Promovează relaţii pe plan internaţional cu organizaţii şi formaţiuni similare.

Mihaela CĂNĂNĂU

Reveniri necesare

Escrocheria legiferată a jocurilor de întrajutorare, demontată punct cu punct (6)

Pe parcursul a patru episoade am prezentat modul în care cele patru sisteme de întrajutorare din Iaşi, "Fulger-Meridian", "Cronos", "Romprosper" şi "Class", în mai puţin de un an, au reuşit să păcălească peste 50.000 de oameni, aducîndu-le acestora un prejudiciu de aproape o sută de milioane de lei. În momentul cînd "păcăliţii" au realizat dimensiunile escrocheriei, au recurs la cele mai diverse forme de protest: memorii adresate autorităţilor, audienţe la factorii autorizaţi, demonstraţii de protest în faţa clădirilor administraţiei locale, înţelegînd pînă la urmă, că trebuie să se constituie într-o organizaţie.

Grupaţi în jurul cîtorva oameni inimoşi, care au suferit ca şi semenii lor de pe urma sistemelor de întrajutorare, cei 50.000 de păcăliţi au format o asociaţie denumită Asociaţia Obştească de Sprijin al Sistemelor de Întrajutorare Socială Iaşi. Chiar dacă titulatura ar putea crea o confuzie în ce priveşte acceptul "escrocheriei legiferate" - Asociaţia de sprijin a declanşat o luptă extrem de dură cu toţi factorii implicaţi în această chestiune. La început timid, dar mai apoi cu hotărîre, Asociaţia şi-a creat o bancă de date privind actele contabile ale fiecărei societăţi în parte, bancă de date care a fost oferită cu generozitate şi cotidianului "Monitorul" pentru documentare.

Din momentul începerii activităţii legale a acestei asociaţii, s-au înaintat o serie de memorii oficiale menite să sensibilizeze factorii autorizaţi să soluţioneze acest caz. Vă prezentăm alăturat lista şi soarta care a avut-o fiecare document în parte:

Materiale adresate administraţiei locale:

1. Memoriu adresat comandantului Poliţiei Municipiului Iaşi, la data de 11.11.1992 - rămas fără răspuns.
2. Memoriu adresat Prefecturii Judeţului Iaşi - 2.11.1992, înmînat personal prefectului Dan Gâlea - rămas fără răspuns.
3. Scrisoare deschisă adresată procurorului-şef al judeţului Iaşi - 26.11.1992 - rămasă fără răspuns.
4. Memoriu adresat comandantului Poliţiei Judeţene Iaşi - 5.1.1993 - singurul material care a primit un răspuns (evaziv), într-o şedinţă la Prefectură.

Materiale adresate organelor puterii de stat la nivel naţional:

1. Scrisoare deschisă adresată preşedintelui României, Ion Iliescu - 15.11.1992 - a fost confirmată de primire din partea Grupului de Analize şi Investigaţii - Cotroceni, dar rămasă fără răspuns.
2. Memoriu adresat preşedintelui României - revenire la cel din 15.11.1992 - rămas fără răspuns.
3. Memoriu adresat procurorului general al României - 4.12.1992 - a primit un răspuns evaziv, fiind urmat de un schimb de replici, toate în scris. Rezultatul concret nu s-a înregistrat.
4. Scrisoare deschisă adresată Senatului României - 15.12.1992 - a primit cel mai tulbure şi cel mai ridicol răspuns: Comisia pentru cercetarea abuzurilor şi petiţii - "Am studiat memoriul dumneavoastră şi am considerat că Prefectura Iaşi ar fi singura în măsură să poată cerceta cazul şi lua măsurile respective". Documentul este semnat de Constantin Ticu Dumitrescu care şi-a pus parafa pe "un certificat de necunoaştere a legilor", care ar fi trebuit să-l poarte la ei mai toţi parlamentarii.
5. Scrisoare deschisă adresată primului ministru Nicolae Văcăroiu - 25.1.1993, care a primit următorul răspuns: "Vă comunicăm că în toate cazurile semnalate se efectuează cercetări în dosarele penale nr. 40.379/1992 ("Class"), 2819/1992 ("Fulger-Meridian"), 40.315/1992 ("Rompres") şi 42.919/1992 ("Cronos")". Din adresa respectivă, semnată de şeful Direcţiei Economice din cadrul Inspectoratului General al Poliţiei, se poate desprinde un lucru foarte clar. Din verificările Asociaţiei de sprijin nu s-a găsit nicicum dosarul 40.315/1992 al firmei "Class". Se pune întrebarea dacă a fost fictiv sau dacă a existat şi s-a muşamalizat.

După toate aceste eforturi de a forţa mîna autorităţilor locale şi centrale pentru a acorda atenţie celor de 50.000 de păcăliţi, Asociaţia de Sprijin are meritul de a fi adus la Iaşi Televiziunea Română pentru a aborda subiectul în cauză. Dacă emisiunea respectivă a fost un eşec total, aceasta se datorează altor factori. "Păcăliţii" sînt oameni care acum ştiu că în România încă se mai poate muri cu dreptatea în mînă.

Septimiu SĂRĂŢEANU

Convins că a făcut treabă bună acasă

Primarul pleacă să viziteze Marele Zid Chinezesc

Mîine va pleca înspre China o delegaţie a municipiului Iaşi condusă de primarul Constantin Simirad. Programul celor 9 zile ale vizitei cuprinde un adevărat turneu printre cele mai importante locuri istorice ale Chinei. Vizite la Tang City la vechile ruine de la Xian, la mausoleul Huangling, la Marele Zid Chinezesc, la mormintele Min şi, mai ales, o vizită în Oraşul Interzis, oraşul împăraţilor Chinei. Pe tot parcursul acestui itinerar, delegaţia ieşeană va fi însoţită de oficialităţi chineze.

Această vizită, efectuată la invitaţia preşedintelui Qin Chunlin, va cuprinde şi o serie de discuţii oficiale în legătură cu lărgirea posibilităţilor de cooperare tehnică, economică şi culturală.

Eduard CALOTĂ

FRIGOCARNE S.A. TAMAZ EVA EST INDUSTRIE ALIMENTARĂ

GUSTUL ŞI AROMA SUCCESULUI:

TAMAZ-FRIGOCARNE

• Supe concentrate - pungi 82 porţii: vită 632 lei; pasăre 640 lei; ciuperci 720 lei

• Pulberi pentru răcoritoare şi jeleuri

Reduceri de preţ 20%!

Pentru că nu a primit o majorare cu 36 de dolari a salariilor

Sindicatul "Solidaritatea" a hotărît să prezinte moţiune de neîncredere în guvern

Comisia naţională a sindicatului "Solidaritatea", care constituie cea mai puternică grupare sindicală din ţară, a hotărît joi să prezinte în parlament o moţiune de neîncredere în guvernul actual. Totodată, comisia a decis să nu lanseze apelul la grevă generală, deoarece aceasta ar fi putut produce mari perturbări în economia naţională, care, şi aşa, se află într-o permanentă stare de fragilitate. Avînd în vedere că "Solidaritatea" dispune de o puternică reprezentare în parlament şi că guvernul premierului Hanna Suchocka era deja minoritar, este aproape cert că moţiunea de neîncredere va duce la căderea guvernului. Preşedintele Lech Walesa, care susţine din răsputeri actualul guvern, a ameninţat că va alcătui un guvern propriu preluînd şi funcţia de prim-ministru. Rebeliunea sindicatului "Solidariatea", care cu patru ani în urmă a contribuit în mod hotărîtor la înlăturarea regimului comunist, se datoreşte nemulţumirii profunde a muncitorilor faţă de înrăutăţirea continuă a nivelului lor de trai. Pentru muncitori, reformele economice şi introducerea economiei de piaţă nu au adus nici o îmbunătăţire substanţială a condiţiilor de viaţă. Ele au favorizat numai o pătură subţire de afacerişti şi întreprinzători. Nivelul real al salariilor a scăzut cu cca. 30 la sută din 1989 încoace, rata inflaţiei s-a situat la cca. 50% anul trecut, iar rata şomajului a ajuns la 14% din totalul forţei de muncă.

Preşedintele polonez Lech Walesa a atras atenţia că nu există o alternativă realistă la actuala coaliţie de guvernămînt. Polonezilor le-au trebuit aproximativ doi ani pînă să găsească un guvern relativ stabil. Actualul prim-ministru, Hanna Suchocka, este al cincilea premier din 1991 încoace.

Nepoţii lui Stalin

Uteciştii Armeniei se reorganizează

• urmează la rînd pionierii •

După puciul moscovit din august 1991, organizaţiile care depindeau de partidul comunist sovietic şi-au încetat activitatea, inclusiv organizaţiile de tineret ale acestuia.

Iată, însă, că în Armenia tinerii nostalgici ai drapelului roşu revin în actualitate. La Erevan, capitala ţării, a avut loc o adunare a Comsomolului (echivalentul U.T.C.-ului), adunare care a hotărît ca această organizaţie de tineret a fostului P.C.U.S. să-şi reia activitatea.

În funcţia de prim-secretar a fost ales Robert Agramian, care lucrează ca inginer la studioul cinematografic "Armean-film"

După cum transmite Radio-Rossiia, se aşteaptă ca în curînd să-şi reia activitatea şi fosta organizaţie de pionieri din Armenia.

Întrucît în fosta U.R.S.S. nu au existat şi "şoimi ai patriei", aceştia nu-şi vor relua activitatea.

Lucian POSTU

Unsprezece judecători din Napoli au fost acuzaţi de legături cu Mafia

Un număr de 11 magistraţi din Napoli, au avut legături cu Camorra, versiunea napolitană a Mafiei, relatează REUTER. Anunţul are loc la două zile după arestarea magistratului Alfonso Lamberti, pe baza mărturiei unui fost membru al Camorrei, devenit informator al poliţiei. Lamberti a fost primul magistrat arestat în cadrul valului de reţineri operate pe marginea amplului scandal de corupţie ce zguduie Italia. Agenţia italiană de ştiri a anunţat joi noaptea că alţi trei magistraţi napolitani ar fi fost avertizaţi că se află în cercetare pentru legături cu crima organizată, dar nu s-a dat încă o confirmare oficială a ştirii.

Puternic cutremur de pămînt la Tokio

Pînă aseară nu se semnalaseră victime sau pagube materiale

Joi seară, un cutremur de tărie medie (5,2 grade pe scara Richter) a zguduit capitala niponă, făcînd clădirile mai înalte să se încline ca nişte copaci în vînt, relatează agenţia REUTER. Pînă la această oră nu au fost furnizate date privind pagubele produse şi dacă au fost victime. Epicentrul cutremurului s-a aflat undeva la periferia de nord a capitalei la numai 60 de km. adîncime. Cutremurul a fost resimţit în toată zona înconjurătcare, precum şi în oraşul Yokohama.

Trenurile de mare viteză au fost oprite momentan pe liniile din jurul oraşului Tokio, pentru a se verifica starea şinelor.

De asemenea, pentru un scurt timp decolările de pe aeroportul internaţional al capitalei au fost întrerupte. Restul reţelelor de transport nu au fost afectate. Agenţia meteorologică a Japoniei a clasificat cutremurul în categoria seismelor de putere medie, comparativ cu frecventele cutremure ce au loc în această ţară. Cel mai puternic cutremur din ultimii 11 ani a avut loc la 16 ianuarie a.c., cînd un seism de 7,8 grade a lovit insula Hokkaido, din nordul ţării. Din fericire, acea zonă este foarte slab populată.

După Franţa

Şi în Grecia a fost utilizat sînge contaminat cu virusul SIDA

• el era furnizat de Crucea Roşie elveţiană •

Parchetul din Atena a deschis o anchetă judiciară privind sîngele contaminat cu virusul SIDA livrat Greciei de Crucea Roşie elveţiană, între anii 1982-1985, anunţă Makedonian Press Agency (MPA), recepţionată de Rompres.

Cazul, dezvăluit săptămîna trecută de televiziunea elveţiană, a provocat vii emoţii în Grecia şi este urmărit îndeaproape de ministerul elen al sănătăţii.

Ca urmare a primirii de sînge contaminat, trei sau patru persoane au decedat, în timp ce altele au fost infectate cu virusul HIV, subliniază MPA. Un purtător de cuvînt al Crucii Roşii elveţiene a recunoscut că acest organism a livrat 83 de pungi cu sînge contaminat, dintre care 40 în Statele Unite, 11 în Arabia Saudită şi 32 în Grecia - menţionează la rîndul său, Agenţia France Press.

Pentru că nu mai putea suporta hărţuirile sexuale

Un american a dat-o în judecată pe şefa firmei la care lucra

• el a obţinut despăgubiri de un milion de dolari •

Un american de 33 de ani, care şi-a acuzat şefa de la firma la care lucra de hărţuire sexuală, a obţinut - din partea unui tribunal din Los Angeles - despăgubiri totalizînd un milion de dolari. Sabino Gutierrez a declarat tribunalului că şefa personalului de la firma "Cal-Spas", unde lucra, îi făcea avansuri aproape zilnice în perioada 1986-1992, strîngîndu-l în braţe, sărutîndu-l şi dezmierdîndu-l în pofida protestelor sale. "Cazul este important: majoritatea victimelor hărţuirii sexuale sînt femei, dar noi credem că toate persoanele, inclusiv bărbaţii, au dreptul la un loc de muncă fără condiţii ostile şi intolerabile"- a spus, potrivit REUTER, avocata Gloria Allpad din Los Angeles. Acuzată, Maria Martinez a negat afirmaţiile lui Gutierrez şi a anunţat că va face recurs.

Cu paşi hotărîţi

Camera Comunelor a aprobat proiectul de lege pentru ratificarea Tratatului de la Maastricht

Înaintea şedinţei Ministrul de Externe, Douglas Hurd, a pledat pentru aprobarea tratatului

Tîrziu, ieri noapte, după şase luni de fricţiuni acerbe între membrii conservatori ai Parlametului, Camera Deputaţilor a aprobat proiectul de lege pentru ratificarea Tratatului de la Maastricht. Aprobarea s-a concretizat printr-o majoritate de 292 de voturi pentru, faţă de 112 de voturi împotrivă. Se aşteaptă ca proiectul să fie dezbătut cît mai rapid şi în Camera Lorzilor, guvernul dorind ca această probă să fie trecută fără modificarea textului aprobat aseară. În favoarea ratificării Tratatului de la Maastricht s-au pronunţat majoritatea deputaţilor conservatori, dar 40 dintre aceştia au votat împotrivă alăturîndu-se celor 70 de membri ai principalului partid de opoziţie, Partidul Laburist. Laburiştii au obiectat faţă de decizia guvernului de a respinge capitolul din Tratat referitor la problemele sociale. Potrivit afirmaţiilor unor oficiali guvernamentali, se aşteaptă ca ratificarea completă a Tratatului să aibă loc în luna august.

În Parlamentul bulgar

A fost înaintată o cerere pentru demisia Cabinetului Liuben Berov

75 de deputaţi din grupul parlamentar al Uniunii Forţelor Democratice şi doi independenţi au semnat o cerere pentru demisia cabinetului Liuben Berov. Motivul principal îl constituie "nerespectarea de către forţele Ministerului de Interne a dreptului cetăţenilor de exprimare liberă a convingerilor politice, brutalitatea şi agresiunea folosite şefului grupului parlamentar al Uniunii şi ex-preşedintelui Parlamentului, Ştefan Savov". În document se subliniază că explicaţiile date de conducerea Ministerului de Interne, pentru recentele evenimente petrecute în timpul ultimei demonstraţii anti-comuniste în zona Parlamentului, sînt scandaloase şi ocolesc adevărul. Personal, premierul Berov a ordonat împrăştierea brutală a demonstranţilor paşnici, se spune în cererea de demisie. Conform Regulamentului de activitate al Adunării Naţionale, cererea urmează să fie examinată în următoarele 3 zile lucrătoare. La prima vedere, şansele Cabinetului de a trece fără mari probleme acest obstacol, sînt foarte mari. Liuben Berov dispune de sprijinul celor 105 deputaţi ai Partidului Socialist (fost Comunist) şi al celor 24 din Mişcarea pentru drepturi şi libertăţi, Partidul etnicilor turci şi al musulmanilor. Se pare însă că UFD are şansele sale.

Havana va duce lupta anti-embargou şi în cadrul GATT

Guvernul de la Havana studiază posibilitatea înaintării cazului său şi în faţa Acordului General pentru Comerţ şi Tarife (GATT), în scopul obţinerii ridicării embargoului economic impus unilateral Cubei de către SUA de peste treizeci de ani, a declarat joi Pedro Nunez Mosquera, director în cadrul Ministerului cubanez de Externe, citat de Reuter. El a adăugat că aceasta este una din priorităţile diplomaţiei externe în acest an. Cuba a afirmat în repetate rînduri că sancţiunile americane, recent întărite de Washington, blochează nu numai relaţiile economice cu Statele Unite ci obstrucţionează şi legăturile comerciale, cu alte ţări. Împiedicînd, totodată, investiţiile străine în insulă. Nunez a reamintit că, în noiembrie trecut, Adunarea generală ONU a aprobat cu o majoritate covîrşitoare, o rezoluţie cubaneză care condamnă embargoul american şi cere ridicarea acestuia.

Cît va mai rezista Fidel Castro fără ajutorul fostului bloc comunist?

În ajunul alegerilor care se vor desfăşura mîine

Cambodgia este străbătută de un val de violenţe şi asasinate politice

Un purtător de cuvînt al Naţiunilor Unite a informat că în Cambodgia continuă valul de violenţă şi asasinate politice cu numai cîteva zile înainte de începerea alegerilor pluripartite. Trei membri ai partidelor din opoziţie au fost asasinaţi şi mai mulţi alţii răniţi în atacurile din ultimele două zile. Gherilele kmerilor roşii ameninţaseră cu acţiuni menite să împiedice desfăşurarea alegerilor cu care se declaraseră de acord în 1991, dar pe care acum le resping. Purtătorul de cuvînt ONU relatează însă că, după toate posibilităţile, violenţele ar fi fost comise de trupele guvernamentale, ştire încă neconfirmată de alte surse. Alegerile din Cambodgia încep duminică şi se vor încheia la 28 mai. Trupele ONU de menţinere a păcii au fost împuternicite să apere centrele de votare.

În Columbia

Echipele de salvare nu au putût ajunge încă la locul tragicului accident de avion

Condiţiile meteorologice dificile au împiedicat elicopterele de salvare să ajungă la locul unde, joi avionul Boeing 727 al companiei columbiene SAM s-a prăbuşit într-un munţos aflat la circa 80 de km., de Medellin. Nu s-a putut astfel stabili dacă există supravieţuitori pentru cele 132 de persoane ce se aflau la bordul avionului. Muntele este învăluit în ceaţă deasă, ceea ce făcut ca elicopterele să nu poată ateriza. Alte echipe de salvare, folosind cai şi catîri, încearcă să ajungă la locul sinistrului. Ieri, potrivit REUTER un elicopter al poliţiei a ajuns pînă în apropierea de locul prăbuşirii şi a putut vedea resturile avionului, dar nu a putut ateriza. S-a putut constata că avionul s-a zdrobit de o pantă a muntelui, fiind pur şi simplu pulverizat. Imaginile fotografiate arată că cea mai mare bucată din resturile metalice nu are mai mult de un metru. Între cei 125 de pasageri, şase erau americani, doi germani, unul austriac, unul japonez şi nouă din alte ţări sud-americane. Restul erau columbieni şi panamezi.

O grea lovitură pentru UNITA

Bill Clinton a recunoscut guvernul de la Luanda

Administraţia americană crede că astfel se va putea pune capăt luptelor din Angola

Administraţia Clinton a recunoscut miercuri guvernul unei ţări carcate de disputa Est-Vest. Este vorba de Angola şi de guvernul condus de Jose Eduardo Do Santos. Recunoaşterea pune capăt - şi în fapt răstoarnă politica americană din ultimii 17 ani care îi susţinea pe adversarii lui Do Santos. În războiul civil din Angola, America a furnizat un ajutor vast forţelor opoziţiei pro-occidentale grupate în Uniunea Naţională pentru Independenţă Totală a Angolei (UNITA) sub conducerea lui Jonas Sabimbi, care luptau pentru răsturnarea guvernului pro-sovietic şi de orientare marxistă al lui Do Santos. În alegerile din septembrie anul trecut partidul lui Do Santos, Mişcarea Populară pentru Eliberarea Angolei, a obţinut 49 % din voturi, iar UNITA 40 %. Observatorii străini au declarat aceste alegeri libere şi echitabile, iar Comunitatea Internaţională a acceptat această concluzie. UNITA însă a acuzat guvernul de a fi falsificat rezultatul alegerilor şi a reluat războiul civil, extinzîndu-şi controlul asupra a două treimi din teritoriul ţării.

După mai multe acorduri nereuşite de a suscita acordul de pace, administraţia Clinton a hotărît că este cazul să recunoască guvernul creat pe baza rezultatului alegerilor.

Mari firme americane îşi vor deschide filiale în Vietnam

Cîteva importante companii americane - Citibank, General Electric, Philip Morris, IBM şi Baker Mackenzie - vor primi în curînd licenţe pentru a-şi deschide filialele în Vietnam, au declarat ieri oficiali ai guvernului de la Hanoi. Cererile acestor firme reprezintă o parte componentă a interesului de afaceri sporit al Statelor Unite faţă de Vietnam, în ciuda embargoului economic pe care Washingtonul l-a impus Hanoiului din anul 1964. Ridicarea sancţiunilor este condiţionată de prezentarea unui raport complet, cu privire la situaţia tuturor militarilor americani dispăruţi în războiul din Vietnam. Fostul preşedinte, George Bush, a relaxat embargoul economic, permiţînd firmelor din SUA să încheie şi să negocieze contracte urmînd ca acestea să intre în vigoare odată cu ridicarea sancţiunilor impuse acestei ţări, informează REUTER.

Compania aeriană a Israelului, EL AL, va fi privatizată

Compania aeriană EL AL va fi vîndută în curînd investitorilor, în eforturile pe care guvernul israelian le depune în vederea privatizării industriei de stat, a anunţat ieri, un oficial al firmei. El a adăugat că investitorii din Israel şi de pretutindeni au arătat interes cu privire la acest proiect. Compania a raportat săptămîna trecută un profit de 31,5 milioane dolari, înregistrat în anul financiar 1992, al şaptelea an profitabil consecutiv. Veniturile au crescut în această perioadă cu 7%, pînă la valoarea de 937,8 milioane dolari, informează Reuter.

FRAROM IAŞI S.R.L.
vă oferă
Magazinele FRAROM UNIVERSAL din Bd. Independenţei 11-13 şi Alexandru cel Bun bl. H6
pentru prima dată în Iaşi renumitele produse electrocasnice SEVERIN - Germany
- dublu radiocasetofon stereo
- radiocasetofon auto
- radoreceptoare
- casetofon cu căşti
- boxe auto
- televizoare: CROWN, GOLDSTAR
COVOARE ŞI CARPETE IMPORT CHIŞINĂU ŞI UNGHENI
Aparatură electrotehnică: KANSAI, KAMASONIC, OSAKA, MAGTON
- prăjitor waffe
- grătar electric
- fritevsa
- prăjitor pîine
- fier de călcat
- storcător legume
- mixer
- rîşniţă cafea
- cafetieră
- uscător păr
- cască coafor
- maşină frizerie
- drot pentru păr
- aerotermă
- mini saună pt. ten
Magazinele noastre sînt deschise zilnic între orele 10 - 18
☎ 112122, 112180
Vă aşteptăm!

Din scrisorile, telefoanele și audiențele zilei

• **Domnul profesor Constantin Potop**, în "Monitorul" de miercuri, 19 mai a.c. ați semnat scrisoarea către părinți "Genocidul învățămîntului înseamnă genocidul societății", care a declanșat reacții diverse. În ziua de miercuri, telefonul a fost mai mult solicitat, iar scrisorile, pe această temă, n-au fost puține.

Dumneavoastră v-ați axat pe supraîncărcarea programului cadrelor didactice, dar și al elevilor, pe lipsa de grijă față de dascăli, a oficialităților, dar și a părinților, pe inevitabila răzbunare a... prezentului, dar mai ales a viitorului.

Cei ce au intervenit în discuție ne-au întrebat, iar noi vă propunem ca teme de meditație: prezența numeroasă, indiferent de oră, a elevilor, uneori însoțiți de unele cadre didactice, în restaurante, baruri și pizzerii, în parcuri, necunoașterea elementarelor reguli de bază ale gramaticii limbii române, aritmetica celor patru operații, a principalelor date ale istoriei patriei și a poporului nostru; dezinteresul unora pentru literatură, impolitețea la rînduri ori în mijloacele de transport - mai ales față de cei vîrstnici - neîmplicarea unora în muncă, în activitățile utile școlii, dar și a familiei etc.

Au început parcă să lipsească vizitele diriginților la familii, la domiciliul copiilor, deși plata orelor respective n-a ieșit din obișnuință.

Unii părinți ori bunici au devenit supărați, ei prefind că pot proba că citesc mai mult și profund, înțelegînd sensul scrierilor ca și un cadru didactic.

Invocați genocidul învățămîntului și chiar a societății, uitînd că nici genocidul penal n-a fost probat, fiind revocat ulterior pentru motive... cunoscute de noi.

Grija de dascăli are manifestări multiple, simboluri ale recunoștinței, deși dumneavoastră o vedeți palidă, nemanifestată.

• **Simion Ilie, Șoseaua Ștefan cel Mare nr. 25. Era miercuri, 19 mai, la orele 11.30, cînd - împreună cu prietenul dumneavoastră, treceați pe linia marcată cu zebră, strada din dreptul Primăriei, Direcția Agricolă spre Mitropolie. Dinspre Palat veneau două autoturisme. În dreptul sediului F.D.S.N., autoturismul 12-IS-112, cu circa 80 km. la oră, în slalom, l-a depășit pe cel din față, a trecut pe zebră, aproape "clătindu-vă", și-a continuat drumul pentru ca în dreptul Mitropoliei să ia în bot o bătrînică care trecea neregulamentar.**

Să fi organizat Poliția Iași vreo cursă de viteze în centrul Iașului și în plină zi fără a avea cronometru, întrebați dumneavoastră. Nu credem.

• **Doamna Popa N. Veronica - Aleea Mircea cel Bătrîn nr. 5, bloc H3, sc. A, etaj 4, apt. 1.** În baza titlului de proprietate 181837/1991 - în anexă cu schița cadastrală, cu chitanță de plată a taxelor la administrația financiară a municipiului la rol 51492, achitată la 12 mai 1993 - dumneavoastră sînteți proprietara a 250 mp. teren loc de casă în str. Rozelor nr. 1.

Terenul este ocupat de societatea Com-Metal S.R.L., director domnul Rotundu Pavel - pe el fiind ridicate construcții diverse fără nici o autorizație, care afectează și o parte din proprietatea vecinului dumneavoastră Gorea Alexandru. Aveți cerere de evacuare, poate veți promova și alta pentru daune-interese, la Judecătorie, la al 6-lea termen. Primăria tergiversează a se prezenta ca parte ce a făcut încurcăturile. Dumneavoastră sînteți nerăbdătoare pentru că nepotul vrea să-și facă casă, iar terenul se cere și muncit. Datorille trebuie acoperite, spuneți, și aveți dreptate. Un sfat: în asemenea cazuri trebuie să vă grăbiți... încet. Lăsați completul de judecată să-și facă datoria, orice cuvînt, orice act avînd mare importanță în convingerea judecătorilor și formularea hotărîrii în instanță. Mai ales că termenele curg în favoarea dumneavoastră - cel dovedit că ocupă abuziv ori fără legitimitate putînd fi obligat să plătească.

• **Domnul Ifrim Neculai - str. Împăcării nr. 23, bl. 907. "Aparținem de asociația de locatari P.T. 3, bloc 915, unde administrator este domnul Ungureanu Mihai, care nu are nici un program de servici afișat ori cunoscut de populația din zonă. Noi urmează să ne conectăm la conducta de gaz metan și trebuiesc anumite formalități prin asociație.**

Trei zile la rînd l-am căutat pe domnul Ungureanu și nu l-am găsit. În cea de-a treia zi am încercat la locuința lui, la bloc 915, etajul III, apt. 9. O doamnă în vîrstă m-a făcut albie de porci pentru îndrăzneala de a o fi deranjat.

Oare nu se găsesc tineri care să-l înlocuiască? Depinde de dumneavoastră, de asociația de locatari în totalitate - să hotărască.

• **Domnul Atomei Neculai - Bd. Alexandru cel Bun nr. 15, sc. B, et. III, apt. 15.** Relatați fapte deloc onorabile pentru organizatorii transportului public.

În ziua de 20 mai a.c., ați intenționat să călătoriți cu autobuzul Iași-Cozmești, la ora 10.30, plecarea din Iași. Pe peron, la sosirea autobuzului, în fața dumneavoastră se aflau 2-3 călători printre care și un bătrîn de la țară cu un rucsac în spate și o traistă în mînă. "La urcarea în autobuz, bătrînul a fost primul. Șoferul a încercat să-i smulgă traista pentru a i-o arunca în spatele autobuzului. Motivul? N-o depusese la portbagaj. N-a reușit pentru că era deja aglomerație. L-a tras însă pe bătrîn în autobuz, l-a înjurat și bruscat, a deschis ușa din spate și l-a dat jos. Între timp, călătorii urcînd în mașină, șoferul a încercat să-i dea jos cu... "Dumnezeii mamei lor de oameni!"

Au încercat oamenii să-i explice că poate să ne controleze de bilete, că deocamdată nu procedează corect înjurînd. În loc de calmare, au urmat alte înjurături, scuipături, pumni...

Călătorii nevrînd să coboare după cheful șoferului tulburent, mașina a pornit cu maximă viteză spre garaj. A mers pe cîteva străzi, după care s-a întors în autogară, unde lumea a coborît. Vorbindu-i șefului de autogară, acesta a replicat acuzator pentru noi și scuzabil pentru șoferul huligan: "Păi, dacă-l enervați în halul ăsta?".

Mărturie în afară de mine pot depune și Mardare Ion cu soția sa Adriana, str. Sarmisegetusa nr. 8, bloc R13, sc. C, etj. IV, apt. 18. Poate și alții pe care nu i-am cunoscut"

Ion N. OPREA

CAFEAUA DE DIMINEAȚĂ

Pe cine vrem să fraier...im?

Începem să fim ridicolii Europei Nu se poate și cu varza unsă și cu slănina întreagă. Vin fel de fel de experți să ne cerceteze la capitolul CINSTE. Ei n-au aflat de turcismul bacșiș, cîndva, pește și celelalte, se leagă de latinesul mită și pretind că românul e popor născut din geto-daci plus romani, dar trăit sub tirania semilunii și a steagurilor roșii. Că pe vremea sultanului erau pașii și pașalele, apoi haremurile și eunucii, iar pe vremea marelui Neculai erau nomenclaturiștii, primii și adjuncții, misiți și curve, toți trăind din ceea ce azi se cheamă... comision și e legal. Te miri din ce trăiesc unii granguri? De unde are inginerul agronom Victoraș să arunce cu miile în cîini, cînd el de la postul din Schitu-Duca e plecat și salar nu mai are; deputat nu e că n-a reușit la examen; cu alte cuvinte, o fi primind ajutor de șomaj? Probabil că de acolo cheltuiește dînsul la chefuri făcute cu fostul ministru Mărculescu, omul lui prin care dicta agriculturii românești. Doar, conu' Victoraș, n-a venit la Tomești să prășească ogorul tatălui, ci să cînte cantonete italiene învățate cînd se plimba prin cele străinătăți, nu făcea pe șeful de partid la Cotroceni. Cine dă indicații la TV și țipă contra afacerilor din agricultură?

Chiar el, care stă la baza tranzacțiilor cele mai oneroase. Și acest Mărculescu, scos din mansetă de conu' Victoraș, chiar e străin de afacerea cu grîul din import? Că spun experții străini care își bagă nasul peste tot: aici nu mirosae a democrație! Că spune directorul unui institut de specialitate că matrapazlîcuri s-au făcut cu importurile de grîu, de zahăr, de lînă, de ulei și purtătorul de cuvînt mincinos al ministerului are curajul să declare ritos și oficial că profesorul nu are dreptate pentru că e... cumulare și trebuie scos la pensie. Despre grîu și celelalte, nici o vorbuliță. Adică omul are dreptate, dar e schiop și stă prost cu dosarul de cadre.

Cu altceva, nu poate fi căpăstruit!

Binevoiește a descinde în delegație partidul agrarienilor și să-l asculți pe conu' Victoraș ce sfaturi de specialitate îi dă agronomul de la Schitu-Duca, inginerului de ape Ion Iliescu, cel care a lăsat sistemul de irigații să devină cotețe la țărani!

Așadar, vin delegați din Occident, admiră zîmbetele premierului și nu se mulțumesc cu atît. Mai pretind ba una, ba alta.

Nu mai departe, pretind să nu mai luăm mită. Auzi? Cine a zis? Noi, care plecăm de la ciubuc, trecem prin bacșiș și ajungem la pesches, habar n-avem ce-i aia mită. Dar pentru ca cei din comisiile europene să fie siguri că la noi nu se practică asemenea orientalisme, guvernul a dat un comunicat prin care toți salariații trebuie să semneze că nu vor lua mită. Medicii au semnat ieri asemenea declarații și se vor conforma deoarece aici e hiba. Probabil că mîine vor semna învățătorii, poimîine poeții, și cu asta se face regulă. S-a dus dracului corupția. Cît privește angajamentul, e bine că oamenii pot fi dirijați. Să nu procedeze de capul lor. Doar n-o să semneze asemenea obligații miniștrii, parlamentarii, directorul general, să dea ucenicii, călfele, poporul muncitor, așa e regula jocului și se va da o copie după ordin comisiilor de experți.

Generalul de la S.R.I. care a exagerat-o cu... geniul curiozității de a afla ce amestec au membrii guvernului în felurite societăți și comisioane, a plătit cu postul cutezanța. Să se învețe minte. Fac cercetări, dar nu prea adînc, ci doar așa, de formă, praf în ochii celor proști. Dacă nu s-a învățat minte, o va păți. Deci, e clar, poporul român geto-dac nu cunoaște cuvîntul mită.

Numai că apusenii, trecuți prin toate, se pricep la asemenea manevre și mereu nu putem intra în Europa, nu primim clauza... De ce?

Doar cu corupția stăm bine, cu țiganii ne descurcăm, cu ungurii e ceva mai greu. Îmi povestea cineva care a stat mai mult timp în Franța că avem un renume de nu-l mănîncă nici porcii. Pe toate străzile Parisului circulă țigani cu un text stenografiat în față: "je suie roumain"... și urmează atributele României: persecuție politică, teroare, sărăcie... Și cere ..."quelques sous"...

Trecătorii cîtesc numai prima frază și exclamă: oh, roumain...roumain... Despre toate țările auzi cîte ceva în presa franceză, despre România nimic. Sîntem democrați cu apucături comuniste.

Și noi, doar, am semnat obligația de a nu lua mită. Bacșișul și peștele Clinton nu știe turcește, obținem clauza.

Aurel LEON

"Călătorul profund" în librăriile Iașului

La sărbătorirea lui Alexandru Mălin Tacu

În cuvintele de început ale volumului "Călătorul profund" de Alexandru Mălin Tacu, apărut la editura "Entuziast" din Iași și lansat în cadrul Salonului cultural "Junimea" organizat la "Casa Pogor" de Muzeul Literaturii Române, joi, 20 mai 1993, profesorul de literatură al lui Mălin și conducătorul cenaclului din liceu consemnează, printre altele:

..."În timpul orelor părea că se ascunde de ochii profesorului. Privit de la catedră, el se afla întotdeauna lîngă prietenii lui: Mircea, Lucian, Mitruț, în ultima bancă din stînga, dintre cele patru șiruri, înțelegîndu-se prin aceasta punctul cel mai îndepărtat de catedră. Și aici însă se simțea parcă neapărat de vreo privire iscoditoare și stătea pitit în spatele vreunei colege într-un unghi închis și protector. Ce făcea acolo, ce gîndea, numai el și Dumnezeu știau. La ore nu participa decît dacă era solicitat. Apoi iar se retrăgea în tăcere".

Am citit și am văzut în localizarea și prezentarea celui "pitit" de "vreo privire iscoditoare" fără a participa la ore, decît dacă era solicitat" pe Alexandru Tacu - tatăl sărbătoritului postum la lansarea de carte. Așa l-am avut coleg de clasă pe distinsul Alexandru Tacu, care, tot dintr-o bancă, dintr-un fund de clasă, la liceul "Roșca Codreanu" din Bîrlad, prin 1948, sta pitit, nu participa la ore decît dacă era solicitat, dar gîndea și privea vulturește. La solicitarea profesorului de gramatică și literatura română răspundea profund, clar, încărcat de nuanțe, iar la istorie, matematică ori geografie ieșirile sale printre noi erau tot... versuri și literatură.

Sandu Tacu respira aerul unui mediu prielnic căutărilor literare: undeva, mai în față, chiar în primele bănci, locurile erau ocupate de alți elevi de o potrivă de dotați: Leibovici Bernard - devenit mai tîrziu Lucian Raicu, ilustru critic literar, Dimoftache Constantin - cunoscutul poet și traducător de faimă europeană, C.D.Zeletin, Adrian Beldeanu - mereu cu tendință de a fi mai în față.. Din clasele vecine, în acele zile soseau în aulă de festivități a liceului nostru figuri ca Solomon Dolfi - astăzi Dumitru Solomon, ori Ion Hobana - fiul conducătorului cenaclului nostru orășenesc, "Alexandru Vlahuță", distinsul magistrat și gazetar, Ion Mantarosie.

Care a fost justificarea talentului precoce al autorului "Călătorul profund" - Alexandru Mălin Tacu, se întreabă Ioanid Romanescu - și, răspunzîndu-ne, ne trimite, corect, la familie. Într-adevăr, familia Tacu a gustat, a mîncat și a risipit poezia. Și nu numai familia în înțelesul juridic.

Ion Chirilă și Dumitru Hînceanu care i-au fost nași de botez lui Sandu - poetul sărbătorit - au fost mentori contagioși. Ani de zile, Dumitru Hînceanu, prietenul de o viață al colegului meu Alexandru Tacu, a orchestrat iscusit cu poezia, pictura și școala bîrlădeană. Cînd costumul național românesc era apreciat, în zile de lucru ori de sărbătoare, cu pletele negre fluturîndu-i în vînt, cu ochi tot atît de întrebători și pătrunzători ca și ai lui Sandu, Dumitru Hînceanu străbătea, nu provocator, centrul Bîrladului de la un capăt la altul, își consuma energia, visa...

Tatăl poetului Alexandru Mălin Tacu, parcă contrazicîndu-l pe Ioanid Romanescu, nu este mai puțin cunoscut decît fiul, ci, din contra, el este cunoscut Iașului, dar mai ales Bîrladului, dacă nu atît prin poezia sa, atunci prin vocea sa: sălile arhipline ale reședințelor ori ale căminelor culturale îi sorb parcă și astăzi din ecou vocea trubadurului. Că Sandu a fost și a rămas și un trubadur, un risipitor de poezie proprie ori a colegilor, a cunoscuților, a celor ce l-au sensibilizat, dar și a poeziei folclorice. Gazetele timpului, din Moldova, dar poate și de aiurea, îi găzduiesc încă - necercetate și neidentificate - produsele nopților ...

Prezentîndu-ni-l pe Alexandru Mălin Tacu în "Călătorul profund", Aurel Ștefanachi notează: "Fără să-mi asum un excurs critic asupra atît de proaspetei scrieri a lui Sandu Tacu Mălin, în comparație cu nu știu care poet, fiecare își are destinul său, indiferent de voință, sînt absolut convins că ne aflăm în fața unui caz de poezie adevărată, în fața unui destin poetic! Superbia acestei poezii constă în însăși valoarea sa, care este excepțională".

Prezentarea poetului, a talentului lui Alexandru Mălin Tacu făcută de distinsul poet Mihai Ursachi în Salonul "Junimea" a fost și ea o referire la destinul autorului. Destinul ni l-a răpit pe Mălin? Poate. Mai concret, noi vedem și mîna vinovată a Securității care, interpunîndu-se lui Dumnezeu, răfuindu-se cu Mălin și familia, ni l-a răpit precum fac ucigașii. În seara aceea, de 21-22 decembrie 1986, dinaintea Crăciunului, după coma stranie, urmare a chemărilor în laboratoarele din strada Triumfului, la telefonul pretins a veni din partea familiei, a fost desprins din provizoratul vieții asigurat de terapia intensivă a Spitalului de urgență, plimbat la "aer" pe străzile Iașului la orele 2,17, cînd criminalii îngalonați se odihneau ori își ciocneau cupa succesului, sufocîndu-l.

A fost momentul maxim al durerii în familie. Iar durerea mamei mai ales nu are măsură oricît și-ar căuta cuvintele înțelesuri alese.

21-22 decembrie 1986 era data dinaintea mișcărilor studențești de la Iași cînd, după un an, dacă ar mai fi trăit, și Mălin ar fi strigat: "vrem apă să ne spălăm și lumină să învățăm". Ziua și noaptea dinaintea mișcărilor de la Nicolina - Iași.

A fost ziua și noaptea dinaintea lui 21-22 decembrie 1989, dar el a fost un pilon...

- La lansarea cărții "Călătorul profund" de Alexandru Mălin Tacu, fiul colegului meu de gimnaziu Alexandru Tacu, a fost o mulțime de cunoștințe și prieteni.

Le mulțumim că sînt și se numesc oameni.

Ion N. OPREA

P.S. Am ieșit în față invitat de prieten. Plecînd din pepiniera copilăriei, m-am rătăcit, în după-amiaza aceea de 20 mai 1993, între munții de pe care brazii, în semeția lor, stăpînesc întinderile...

Cu ziarele timpului și cartea lui Mălin în gînd ori în mînă, cu amintirile personale n-am tăcut decît simple și nevinovate mărturisiri. De ce mi-ai dat această ocazie, Sandule, făcîndu-mă să devin nostalgic și poate, infatuat?

"lui Ion Oprea - prieten din liceu la virsta lui Mălin, un Ion, un Sandu, un Mălin, Doamne ce lume de copii!

Ioane dragă, în amintirea unui spirit curat și gingaș".

Iași, 20 mai 1993 Sandu Tacu

Autograf oferit mie de Sandu pe cartea lui Sandu. A lui Mălin.

FREE BIBLE
COURSE BY MAIL
For your free course please send your name and address (clearly written) to:
WORLD BIBLE SCHOOL
Dept. H1, P.O. Box 9346, Austin, TX 78766 USA

MONITORUL JURIDIC

Stimați cititori,

Citind rubrica noastră de astăzi, sperăm să vă ajutăm să înțelegeți unele aspecte privind problemele ce le ridică tranziția către economia de piață.

De asemeni, veți regăsi și unele răspunsuri la întrebările adresate redacției noastre.

• *Raporturile juridice dintre stat și societățile comerciale*

Destul de des citim în presă și auzim la radio și televizor informații în legătură cu acțiuni nelegale ale conducerilor societăților comerciale cu capital integral sau majoritar de stat ceea ce creează nedumeriri în legătură cu pasivitatea statului cu privire la confuzia care există, referitor la acțiunile ce trebuie întreprinse și mai ales titularii acestor acțiuni.

În această ultimă privință sînt exprimate cele mai diverse păreri susținîndu-se, firește fără nici un temei, că cei în drept sînt obligați să acționeze: împuterniciții mandatați să reprezinte interesele capitalului de stat, Fondul Proprietății de Stat și Fondul proprietății Private, Ministerul Finanțelor, Ministerul Industriilor, Agenția Națională de Privatizare sau chiar Guvernul.

Și, se știe că atunci cînd sînt prea multe moașe, copilul rămîne cu buricul netăiat, adică nimeni nu se consideră răspunzător de acțiunile care trebuiesc întreprinse pentru urmarea unor stări negative, cu caracter delictual, penal sau civil.

S-ar putea ca acest lucru să se datoreze și complexității reglementării în această materie, așa încît ne propunem, în cele ce urmează, să facem, în mod foarte succint, o trecere în revistă a actelor normative semnificative în această privință și să deducem concluziile corecte care trebuie trase în legătură cu organele nu numai îndreptățite, dar și obligate să acționeze atunci cînd constată încălcări săvîrșite de conducerile societăților comerciale.

Potrivit art. 1 din Legea 10/1991 privind finanțările publice, controlul asupra modului de folosire a mijloacelor materiale și bănești cuprinde în sfera sa și capitalul social al statului în societățile comerciale.

Legea nr. 30/1991 privind organizarea și funcționarea controlului financiar și a Gărzii Financiare este și mai explicită în această privință statuînd, în art. 1, al. 1, că acest control se exercită asupra "administrării și utilizării mijloacelor financiare ale organelor și instituțiilor de stat" și totodată "verifică respectarea reglementărilor financiar-contabile de către regii autonome, societăți comerciale și alți agenți economici, în legătură cu îndeplinirea obligațiilor acestora față de stat". De asemenea, prin art. 5, litera c), din Legea nr. 30/1991, se prevede posibilitatea organelor de control financiar ale statului de a verifica folosirea de către societățile comerciale cu capital de stat a mijloacelor și fondurilor din dotare și respectarea reglementărilor financiar-contabile.

Iată, așadar, că organele de control financiar de stat sînt în măsură să verifice și modul de folosire a mijloacelor și fondurilor societăților comerciale care sînt cu capital de stat (integral sau majoritar), situație firească, dat fiind faptul că la aceste societăți comerciale capitalul este integral sau majoritar de stat, iar statului, ca unic acționar sau acționar majoritar, nu-i poate fi indiferent modul în care societățile comerciale respective folosesc mijloacele materiale și fondurile financiare de care dispun tocmai datorită acestor subscripții determinante.

Avînd dreptul de verificare în mod normal organele de control financiar de stat trebuie să aibă și mijloacele adecvate de acționare pentru a obține curmarea unor situații de fapt sau de drept necorespunzătoare, pe care le-au constatat. Aceste mijloace sînt diverse, fiind prevăzute de art. 7 din legea 30/1991. Dintre acestea menționăm: luarea de măsuri în vederea înlăturării și prevenirea neregulilor constatate în activitatea financiar-contabilă și aplicarea de măsuri pentru respectarea prevederilor legale în domeniul prețurilor și tarifelor.

De asemenea, prin art. 4, pct. 1, din Hotărîrea Guvernului nr. 788/1992 privind organizarea și funcționarea Ministerului Finanțelor se prevede că în îndeplinirea atribuțiilor sale - inclusiv cea de control financiar - Ministerul Finanțelor poate să dea agenților economici verificați dispoziții obligatorii pentru luarea măsurilor de respectare a legii, precum și măsuri pentru aplicarea sancțiunilor prevăzute de lege în competența ministerului.

Atît art. 7 din Legea nr. 30/1991, cît și art. 4 din H.G. nr. 788/1992 nu sînt prea explicite și de aceea constituie o sursă de confuzii cu privire la dreptul de a acționa în justiție a Ministerului de Finanțe atunci cînd cu ocazia verificărilor făcute constată că s-au comis abateri de la prevederile legale generatoare de prejudicii pentru societățile comerciale cu capital de stat. În practică organele de control financiar de stat se limitează să dea dispoziții de intrare în legalitate pe care societățile comerciale le ignoră, iar Ministerul Finanțelor se vede în imposibilitatea să le impună prin forța legii pentru că nu au titlu executor. Și, în felul acesta, activitatea de control financiar de stat este lipsită de eficiență, explicîndu-se și de ce societățile comerciale în culpă își continuă - nestingherite - activitatea lor ilicită.

Se ignoră însă un fapt, și anume că statul, prin organul său specializat care este Ministerul Finanțelor, acționează în dublă calitate, atît ca organ verificator cît și ca acționar, unic sau majoritar. Și în această ultimă calitate, dispunînd de actele de verificare pe care tot organele sale le-a întocmit, poate porni acțiune civilă în despăgubiri contra organelor de conducere (administratorilor) societăților comerciale. Astfel, potrivit art. 108, al. 1, din legea nr. 31/1990 "Acțiunea în răspunderea fondatorilor, administratorilor, cenzorilor și directorilor aparține adunării generale", iar în art. 81, din Legea nr. 3/1990 se mai prevede că acționarii reprezentînd întregul capital social (cum este cazul societăților cu capital integral de stat), pot ține adunarea generală și lua orice hotărîre de competența adunării, fără respectarea nici unei alte formalități.

Deci, acționar unic fiind statul, el poate și trebuie să acționeze în justiție, prin intermediul împuterniciților mandatați, sau direct prin Ministerul Finanțelor și Ministerul Industriilor, respectiv reprezentanții consiliilor locale și județene, aceștia fiind mandatații primilor.

Pentru societățile comerciale cu capital majoritar de stat, sau chiar cu capitalul minoritar de stat, se poate acționa dar prin intermediul cenzorilor.

Desigur că atunci cînd acțiunile societăților comerciale vor fi transferate efectiv în Fondul Proprietății de Stat (procentul de 70%) și Fondul Proprietății Private (procentul de 30%), dreptul la acțiune va aparține acestora.

În perspectivă, dreptul de acționare va aparține și Curții de Conturi, în temeiul art. 31 și art. 41 din legea nr. 94/1992.

• *Întrebări și răspunsuri*

• Cheltuielile care se scad din veniturile încasate, în vederea determinării profitului impozabil la societățile cu capital privat

S.C. "Grig" S.R.L. Iași

Atît prin Legea nr. 12/1991, cît și prin Hotărîrea Guvernului nr. 804/1991, în anexa cu cheltuielile care se scad din veniturile încasate, în vederea determinării profitului impozabil, la ultimul punct se prevede "alte cheltuieli, prevăzute în normele legale în vigoare". Aceste "alte cheltuieli" nefiind nominalizate și nici prevăzute expres prin alte acte normative, dau posibilitatea agenților economici să includă pe costuri diferite cheltuieli asupra cărora se ridică deseori obiecții de către organele de control, atît sub aspectul conținutului acestora cît și din punct de vedere al mărimii lor.

Se impune, deci, ca printr-un act normativ, să se facă o nominalizare a tuturor cheltuielilor care se pot include pe costuri. Exemplificăm în acest sens: cheltuielile de transport, carburanți, întreținere, reparații efectuate cu autovehicule (autoturisme, furgonete etc.) ale asociaților sau acționarilor, proprietate personală a acestora (care nu sînt trecute în societate, dar folosite pentru desfășurarea activității în cadrul societății comerciale) cheltuielile aferente clădirii, terenurilor și diferitelor altor bunuri, folosite pentru societate, care nu sînt trecute în cadrul societății, însă proprietate a asociaților sau acționarilor, cheltuielile de diurnă, cazare, cele cu amenzile aplicate societății comerciale în baza legii nr. 12/1990.

• Compensarea și indexarea salariilor la societățile comerciale cu capital privat sau mixt, unități cooperatiste și obștești

S.C. "Orna" S.R.L. - Vaslui

Conform prevederilor art. 16 din H.G. nr. 177/1993 - publicată în "Monitorul Oficial" nr. 82/30.04.1993 - compensarea și indexarea salariilor și stabilirea salariilor de bază minim brut pe țară, începînd cu 1 mai 1993, se va aplica în mod corespunzător, și în cazul societăților comerciale cu capital privat sau mixt, precum și în cazul unităților cooperatiste și obștești.

Această măsură a fost prevăzută de guvern în scopul asigurării protecției sociale a personalului din cadrul acestor agenți economici.

Nerespectarea prevederilor din acest act normativ în art. 19 prevede că atrage răspunderea, după caz, disciplinară, materială, penală sau civilă, conform legii.

Consilier juridic pr., Mina LOZONSCHI

PULS PULS PULS

Șansa noastră de a fi respectați: înființarea Zonei Economice Libere

S-a vorbit, în două rînduri la această rubrică, despre unica șansă a ieșenilor de a ieși din situația dramatică în care se află acum, prin înființarea Zonei Economice Libere la Iași. S-au creionat, în mare, uriașele avantaje ce ar rezulta în urma înființării Zonei: ar apărea zeci de mii de locuri de muncă (pentru că funcționarea unei Zone Economice Libere presupune o viață economică dinamică, investiții imediate și majore în unități de prelucrare a materiilor prime și a semiproduselor, în depozite uriașe, ce presupun existența a altor mii de locuri de muncă pentru toate pregătirile, de la hamal la director, plus miile de angajați de la reprezentanțele firmelor din Est și din Vest ce ar funcționa în cazul existenței Zonei Economice Libere), ca să nu mai vorbim despre uriașele sume în valută încasate de statul român, în cursul tranzacțiilor din Zonă.

Multă lume încă nu știe ce avantaje ar avea înființarea Zonei Economice Libere la Iași. Avantajele sînt imense, nu stăm acuma să le descriem, este vreme s-o facem pe îndelete. Avem semnale serioase că mai sînt două orașe românești care se luptă pentru acest statut: Galați și Constanța. Evident, cele două orașe, ambele porturi importante ale țării, ar avea avantaje serioase față de Iași. În același timp, nici județul nostru nu stă mai prejos, avînd și el avantajele sale specifice. În cîțiva ani va fi construită o autostradă care va lega Turcia cu Ucraina, autostrada care va trece prin județul nostru și va intra în Republica Moldova pe la punctul vamal Sculeni (finanțarea pentru această investiție există deja); la Iași există trei terminale de cale ferată cu ecartament lat (folosit de țările din fosta URSS), ceea ce poate asigura un flux imens de mărfuri și materii prime pe calea ferată fără tranzitarea vagoanelor de pe boghiuri cu ecartament normal. Mai sînt și alte avantaje, care țin de existența, la Iași, a unui nucleu serios de oameni de afaceri, integrați deja într-un sistem de colaborare economică Est-Vest. În altă ordine de idei, știm cu toții că la Constanța există, în acest moment, un sistem de interese de tip mafiot de anvergură, că există corupție, că în portul de la Constanța funcționează o rețea teribilă de afaceriști, bișnițari și golani de înaltă clasă, care sînt în stare să vîndă flota țării pe nimic și să introducă în țară zahăr infectat, numai dacă le iese un "comision" din această afacere. La Galați situația stă aproximativ la fel.

Dacă vrem, cu adevărat, să fim cu fruntea sus în România peste cîțiva ani, atunci singura noastră șansă este să avem, la Iași, o Zonă Economică Liberă. Știm prea bine că, la ora actuală, despre moldoveni se spune că sînt puturoși, bețivi, scandalagii și neserioși. Oriunde te duci, la București, Brașov, Constanța sau Timișoara, cînd spui că ești din Iași sau dintr-un oraș al Moldovei parcă ai spune că ești din fundul ladului. Imediat sar cu toții, că sîntem leneși, predispuși la crime și alte fărădelegi, lipsiți de caracter, prost crescuți și așa mai departe. O fi așa sau nu o fi, dar, dacă la Iași va fi Zona Economică Liberă, prosperă, fără șomeri și tensiuni sociale, sîntem mai mult ca sigur că altfel se va gîndi despre ieșeni. Cînd vii dintr-un spațiu economic plin de bogăție, mulți sînt dispuși să treacă cu vederea lipsa de educație, mulți sînt dispuși să-și schimbe anumite prejudecăți. Spunem și repetăm: nu vrem să rămînem coada Țării, limbricii unei economii paralizate și dependente de bunul plac al unui guvern cu sediul la București, care nu are nici un interes să se preocupe de prosperitatea Moldovei în defavoarea Munteniei. Noi trebuie să luptăm și să impunem votarea de către Parlament a statutului juridic al Zonei Economice Libere de la Iași, pentru că, altfel, nimeni nu ne va ajuta. Să nu ne amăgim cu ideea că un guvern format din "miniștri" născuți și crescuți în București se va preocupa vreodată de prosperitatea orașului nostru. Ar trebui să fim cel puțin imbecili ca să credem așa ceva. De aceea, tot noi vă trebui să luptăm, cu toate puterile, pentru a obține statutul de Zonă Economică Liberă. Pînă la această oră, nici un reprezentant din partea autorităților locale, nici un parlamentar de Iași nu a reacționat în legătură cu discuția noastră deschisă cu privire la Zona Economică Liberă de la Iași. Ori sînt indolenți, incompetenți și în stare de legumă politică, ori nu înțeleg importanța mizei pentru orașul nostru, altă explicație nu găsim. Despre modul în care se implică autoritățile locale în campania de înființare la Iași a Zonei Economice Libere, vorbim într-un puls viitor.

Cornel CRISTOIU

SPORT SPORT

Week-endul microbistului

Fotbal

Divizia B:
23 mai, ora 11,00, stadion Constructorul: Constructorul Iaşi - C.S.M. Borzeşti

Divizia C:
25 mai, ora 17,00, stadion Tepro: C.F.R. Tepro - Gloria Băltaţi.

Atletism

22 mai, ora 9,00, stadion Emil Alexandrescu: "Cupa claselor primare"

Sportul pentru toţi:
Fotbal - 22 mai, începînd cu orele 15,00, 23 mai, începînd cu orele 9,00, 25 mai, începînd cu orele 15,00, 26 mai, începînd cu orele 14,00, 29 mai, începînd cu orele 15,00 şi 20 mai, începînd cu orele 9,00, la Sala Polivalentă - "Cupa Jurnaliştilor".

C.S.S. Polynx va trece la profesionism

• "Vom disputa campionatul şi cu numai 5 echipe", a declarat secretarul F.R.F., dl. Mircea Sandu •

Marţi, la sediul F.R.F. a avut loc şedinţa Ligii Naţionale de Fotbal Profesionist. Cu această ocazie s-a pus problema obligativităţii trecerii echipelor divizionare A la profesionism. Au participat dl. Mircea Sandu, dl. Adalbert Cassai, dl. Mircea Angelescu, precum şi reprezentanţii tuturor cluburilor ce activează în al doilea eşalon fotbalistic. Profesionismul în fotbal a fost introdus încă de anul trecut la nivelul Diviziei Naţionale şi va fi pus în practică în divizia A începînd cu noul campionat. Astfel, din vară, participarea echipelor în A va fi condiţionată de obţinerea licenţei de club profesionist. Pentru aceasta vor trebui prezentate la Federaţie acte doveditoare privind: baza materială (stadion propriu cu cel puţin 5 mii de locuri, două terenuri gazonate de antrenament, bază de refacere după efort), contract de profesionist cu cel puţin şase jucători şi înfiinţarea obligatorie a unei a doua echipe, o formaţie satelit. De asemenea, în urma studiilor tehnico-economice, F.R.F. a cerut ca patronii să demonstreze că au posibilitatea alocării pentru fotbal a unui buget anual minim de 150 milioane lei (12,5 milioane lei/lună). După cum ne mărturisea dl. Dan Cârlan, unul din patronii C.S.S. Polynx, există posibilitatea rezolvării favorabile a tuturor doleanţelor Federaţiei, singura problemă încă nerezolvată constituind-o intrarea în posesie a stadionului Emil Alexandrescu. Domnia sa însă speră că Primăria îi va concesiona stadionul pe o anumită perioadă de timp, în schimb obligîndu-se să preia atît cheltuielile de întreţinere şi modernizare precum şi plata salariilor celor opt angajaţi de la Baza Sportivă din Copou. "Deja asigurăm venitul lunar celor 18 componenţi ai lotului de fotbal Polynx. Vom continua să-i plătim însă de această dată după un contract de fotbalist profesionist. Vom cere acelaşi statut şi din partea lor", ne-a mai spus dl. Dan Cîrlan. În schimb, nu ştim cîte divizionare A îşi vor rezolva problemele băneşti, sărăcia în sport, în momentul actual fiind deja bine cunoscută. "Vom disputa campionatul şi cu numai 5 echipe dacă acestea nu vor îndeplini condiţiile impuse. Nu admitem nici un rabat" s-a dovedit foarte ferm în recenta şedinţă din Capitală, secretarul F.R.F., dl. Mircea Sandu. Toate bune şi frumoase, dar ne întrebăm cel puţin cu umor ce o să ne facem la anul, dacă în A echipelor participante le vom putea număra pe degete!

Leonard CĂNĂNĂU

Handbal masculin - turneul de baraj

Poli Mecon - start cu dreptul. Rezultatele primei zile

Politehnica Mecon Iaşi - Constructorul C.S.U. Oradea 31-27 (16-11)

Mecanica Lugoj - Artic Găeşti 24-24 (rezultat surpriză după un joc lamentabil!).

În cocheta Sală Polivalentă din inima Ardealului bate în aceste zile o inimă mare moldovenească. Uitînd de rivalităţile de prin serii, grupările din Iaşi şi Galaţi (ultimii ai echipei feminine Oţelul) şi-au reunit forţele, astfel încît, moldovenii să se simtă ca acasă pe plaiurile lui Rebreanu (şi gălăţencele au început cu brio barajul feminin: 25-23, tot cu reprezentanta Oradei). Bineînţeles că meciul de joi nu a fost cîştigat numai prin sprijinul galeriei. Ieşenii au fost stăpînii de necontestat ai terenului, alternînd atacurile elaborate cu contraatacuri rapide bazate pe numeroase interceptii. De altfel, faza "intercepţie-contraatac" a fost atu-ul primordial al ieşenilor. Băieţii au condus permanent (3-6 goluri diferenţă) şi, poate nu numai uşurinţa cu care au primit cîteva goluri de la distanţă de la masivii interi bihoreni Şut şi Ţigneanu (aceştia au reprezentat aproape integral potenţialul ofensiv al echipei adverse) a limitat scorul. Spre final, Iaşul a dat drumul şi la spectacol (nu a lipsit nici mult gustata "aeriană": Chitoroagă-Zepciuc) ceea ce a făcut conducerea echipei din Găeşti, să ne eticheteze drept "mingicari" şi în consecinţă să pronosticheze că... ne bat sigur! Remarcăm de la Poli Mecon pe: Zepciuc (cel mai bun de pe teren în ciuda celor două eliminări), Cojocaru, Stanciu (chiar fără norma obişnuită de goluri) iar în apărare pe Gheorghiu. Portarii Chelea şi Spiridon au evoluat inegal, realizînd parade senzaţionale, dar primind şi goluri parabile. Încheiem cu cîteva elemente statistice: Chelea, Spiridon - Cojocaru (5), Adam, Chitoroagă (2), Stanciu (5), Gheorghiu, Iofcea (4), Zepciuc (8), Ciocoiu (6 - 4 din 7 m), Dorofte (1). Cele mai multe goluri pentru orădenii le-au marcat: Ţigneanu (10) şi Şut (8). Au arbitrat satisfăcător: I. Toma, V. Plesa, M. Otto (Rm. Vîlcea).

GIN

Prin fax de la Paris

Patru zile pînă la finala Cupei Campionilor Europeni

• Jean-Pierre Papin împotriva Franţei! •

La ora acestei corespondenţe, nu cunosc încă formaţia pe care Pablo Capello o va alinia pe Stadionul Olimpic din Munchen. Pentru că antrenorul celei mai puternice echipe din lume are multiple variante, lucru recunoscut de însuşi Capello, care a declarat: "Forţa lui A.C.Milan o constituie banca de rezervă!" O bancă pe care se afla, uneori în acelaşi timp, Van Basten, Gullit şi Rijkaard, un trio care va rămîne cu siguranţă în istoria fotbalului. Să ne întoarcem însă, la "omul nostru", la Papin: va juca sau nu?

Iată ce a declarat "Dijipi" într-un recent interviu acordat revistei "Onze": "Pentru mine, această finală reprezintă o şansă enormă după noaptea de groază pe care am trăit-o la Bari, acum doi ani (n.r.: Aluzie la finala pe care Marseille a pierdut-o în faţa Stelei Roşii). E adevărat, aş fi preferat ca în finală să se califice Galsgow Rangers, pentru că am în continuare o mulţime de prieteni la OM. Însă nici nu se pune problema că aş putea juca în acest meci cu mai puţină dorinţă de victorie, aşa cum afirmă unii. Nimeni nu cunoaşte mai bine decît mine slăbiciunile din jocul defensiv al lui Basile Boli. Milan este, fapt absolut incontestabil, cea mai puternică echipă de pe continent şi va dovedi acest lucru şi în finală.

Îmi va rămîne, poate, regretul de a fi împiedicat fotbalul francez să cîştige primul său trofeu european". Reporterul îşi aminteşte că, acum doi ani, Dragan Stoikovici (OM) nu a fost folosit decît 9 minute de către antrenorul Beckenbauer, pentru simplul motiv că el, Stoikovici, era un fost component al Stelei Roşii din Belgrad. Antrenorul Fabio Capello pare să împărtăşească şi el, aceleaşi temeri: "E greu să uiţi prietenii care s-au cimentat în ani şi ani de zile. Mai mult decît un fost jucător al Marsiliei, Papin este un veritabil simbol sportiv al Franţei; dar, totodată, el şi-a dovedit valoarea la Milan, pentru care a înscris goluri absolut memorabile. O decizie în ceea ce priveşte prezenţa lui în teren este extrem de delicată, şi vom hotărî în ultimul moment.

Ce altceva se mai poate spune despre această finală atît de aşteptată? Milan porneşte ca favorită, prin prisma palmaresului. Dar italienii nu au strălucit în ultimul timp, plătind tribut accidentărilor, în timp ce formaţia lui Raymond Goethals pare deosebit de încrezătoare, după ce a reuşit să-şi adjudece, pentru a cincea oară consecutiv, un titlu de campioană a Franţei. Antrenorul Goethals rămîne circumspect: "Să nu-mi vorbiţi mie de accidentările italienilor. Îi cunosc prea bine, şi ştiu că vor fi cu toţii în teren la 26 mai, gata de luptă. Dar în fotbal nu cîştigă în totdeauna favoriţii: în timpul unui meci, totul rămîne posibil!" Închei cu această scurtă declaraţie a unui om îmbătrînit pe terenurile de fotbal. Şi recunosc că îmi va fi greu să-mi păstrez obiectivitatea în timpul finalei. Pentru că tare aş vrea să văd, la faţa locului, felul în care Franţa ar sărbători primul trofeu continental la nivel de club-uri. Un trofeu aşteptat de aproape 40 de ani...

Eugen FLORESCU

Martina Navratilova şi-a găsit o nouă parteneră

• se numeşte K.D. Lang şi este cîntăreaţă de muzică pop •

Ziarul britanic "The Sun" se ocupă pe larg de subiectul "Martina Navratilova şi noua sa iubire". Prestigioasa gazetă londoneză îşi informează cititorii că celebra tenismană americană, acum în vîrstă de 35 de ani, cunoscută pentru înclinaţiile sale către lesbianism, şi-a găsit o nouă parteneră de viaţă. Este vorba de cîntăreaţa de muzică pop K.D. Lang (31 de ani), considerată una dintre cele mai sexy interprete britanice la această oră şi care în luna februarie a primit un premiu "Grammy" pentru calităţile sale vocale. "The Sun" mai notează că, înainte de K.D. Lang, partenerele Martinei Navratilova au fost manechinul Cindy Nelson şi apoi schioarea Judy Nelson; ambele i-au cerut drept despăgubiri la despărţire sume exorbitante. **(I.C.T.)**

Avancronica Marelui Premiu de la Monaco

Nimic nu este mai dificil pentru un cronicar auto decît a face o avancronică a Marelui Premiu de la Monaco. De la primul start în această întrecere, care a avut loc în 1929, şi pînă acum întîmplările senzaţionale au fost nenumărate, doar un roman voluminos putînd să le cuprindă pe toate. Să ne aducem aminte de anul 1955 cînd Maurice Trintignant, la volanul unui Ferrari, ocupa primul loc datorită plonjonului spectaculos în apă a favoritului Alberto Ascari (Lancia), întîmplare care a fost şi ilustrată în filmul "Marele Premiu". Ascari a scăpat miraculos cu viaţă, înotînd singur pînă la ţărm. Accidentul s-a datorat faptului că după întunericul relativ din tunel (de abia în urmă cu 10 ani s-a trecut la iluminarea puternică, ca pe stadion) soarele la orbit pe campionul italian, el ratînd punctul de frînare. În 1970, în ultimul tur al cursei, Jack Brabham şi Jochen Rindt au intrat roată la roată în tunel dar la ieşire Brabham ratează şi el frînarea, intră în zid, Rindt obţinînd în extremis una din cele 6 victorii ale anului care îi vor aduce titlul mondial post-mortem (el murind în timpul antrenamentelor de la Monza din acelaşi an, 1970). Sau întrecerea de anul trecut cînd Mansell a condus tot timpul dar în tunel a făcut o pană pe roata dreapta-spate, obligat fiind să oprească la stand, în faţă trecînd Ayrton Senna. Cu tot efortul depus de englez în ultimele cinci ture, Senna a obţinut cea de a cincea victorie la Monte Carlo, egalînd recordul lui Graham Hill. Imaginele din timpul festivităţii de premiere, cu Mansell care nu se putea ţine pe picioare, fiind complet epuizat, au fost elocvente în ceea ce priveşte solicitarea la care sînt supuşi piloţii în timpul acestui Mare Premiu. Din acest motiv au fost discuţii de a scoate din calendar această întrecere, dar aşa ceva este imposibil, deoarece Formula 1 nu poate exista fără Monaco!

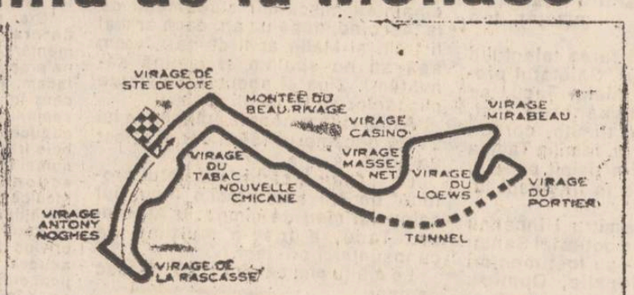

Întrecerea constă din 78 de ture în lungime de 3,328 km (total de 259,6 km). Viteza medie pe un tur este cea mai mică din toate circuitele Formulei 1, de doar 142,3 km/h, record stabilit de Senna anul trecut.

Eu doresc ca brazilianul să obţină mîine a şasea victorie la Monaco, pentru a mai rupe monotonia acestui campionat, în care Alain Prost pilotează ca la carte, profitînd de puterea superioară a motorului său, dar fără a avea impetuozitatea lui Mansell, întrecerile din 1993 fiind cam plictisitoare. Dar circuitul monegasc este locul unde caii putere contează mai puţin, Senna putînd să-şi pună în valoare talentul în nenumăratele viraje, învingîndu-l pe Alain Prost.

VICTOR GRĂDINARIU

Astăzi, în grupa a IV-a a preliminariilor C.M.

Belgia - Insulele Feroe

În această seară se va desfăşura la Bruxelles partida de fotbal dintre reprezentativele Belgiei şi Insulele Feroe, contînd pentru grupa a IV-a preliminară a C.M. din 1994. Meciul va începe la ora 21,00 (ora Bucureştiului) şi va opune următoarele formaţii probabile: Belgia - Preud' homme - Medved, Albert, Grun, Smidts - Staelens, Vander Elst, Scifo, Boffin - Degryse, Czerniatynski; Insulele Feroe: Knudsen - Jakobsen, Danielsen, T. Hansen, Justiniussen - A. Moerkoere, Dam, A. Hansen, Reynheim - Jarnskord, Muller. În mod normal, nu se pune problema scorului final, ci doar a numărului de goluri pe care "diavolii roşii" îl vor îndesa în plasa pescarilor feroezi. Probabil unul destul de mare, care să le consolideze poziţia de lideri. Clasamentul grupei se prezintă astfel în momentul de faţă:

1. Belgia	7	6	0	1	12 - 3	12
2. România	6	4	1	1	19 - 5	9
3. T.Galilor	6	3	1	2	11 - 8	7
4. Ceho-Slovacia	5	1	3	1	8 - 5	5
5. Cipru	8	2	1	5	8 - 13	5
6. Insulele Feroe	6	0	0	6	1 - 25	0

Următoarea partidă, pe 2 mai, la Kosice: Ceho-Slovacia - România.

I.C.T.

Cupa FIRA

România - Franţa 20-37 (3-16)

Joi, pe stadionul Dinamo din Capitală, în cadrul Cupei Federaţiei Internaţionale de Rugby Amator, selecţionata de rugby a României a întîlnit echipa naţională a Franţei. Practicînd un joc modern selecţionata "Cocoşului Galic" s-a impus categoric, mult mai lejer decît o arată scorul, jocul lor inventiv "la mînă" creînd numeroase faze de real spectacol. Gazdele, deşi cunoşteau valoarea partenerului, nu s-au apărat deloc, sperînd într-o eventuală victorie de răsunet.

L.C.

Tunarii de la Arsenal au cîştigat cupa Ligii Angliei la fotbal

După cum ştiţi, finala Cupei Ligii Angliei la fotbal, încheiată în primul meci la egalitate, scor 1-1 s-a rejucat joi, 20 mai, tot pe gazonul stadionului Wembley. De data aceasta, Arsenal Londra a reuşit să-şi adjudece mult rîvnita cupă, învingînd pe Sheffield Wednesday cu 2-1, victoria fiind adusă în ultimul minut al prelungirilor, de fundaşul tunarilor, Andy Lineger. Scorul a fost deschis în minutul 34 de Wright, golul egalizator pentru Wednesday fiind marcat în minutul 68 de celebrul atacant Waddle.

Leonard C.

Programul Televiziunii Române

în perioada 24 mai - 30 mai

Luni, 24 mai

TVR1 14.00 Actualităţi • 14.15 Ora de muzică • 15.00 Didactica • 15.30 Teleşcoală (italiană - începători) • 15.45 O sumă de cuvinte • 16.00 Civilizaţia montană • 16.30 Portativul preferinţelor muzicale • 17.00 Actualităţi • 17.05 Magazin în limba maghiară • 18.35 Opera de Stat din Viena la Radio Bucureşti • 19.00 Documentar TV • 19.35 Desene animate • **20.00 Actualităţi** • 20.35 Sport • 20.45 Studioul economic • **21.30 Teatru TV: "Lecţia" de Eugen Ionescu** • 22.45 Actualităţi • 23.00 Palmaresul Festivalului de la Cannes '93 • 23.25 Repriza a treia.

TVR2 16.00 TVE Internacional • 16.30 Desene animate: "Niels Holgersson" • 17.00 Actualităţi • 17.05 Veniţi cu noi pe programul doi... în Comunitatea Economică Europeană! • 20.00 Actualităţi • 20.35 Tradiţii • 21.00 TVM. Mesager • 21.30 Lumea sportului • 22.00 TV5 Europe • 22.35 Magazin auto-moto.

Marţi, 25 mai

TVR1 7.00 TVM. Telematinal • 10.00 TVR Iaşi • 11.00 TVR Cluj-Napoca • 12.00 Teatru TV: "Ce facem cu violoncelul?" de Matei Vişniec • 12.50 CFR: Mozaic • 13.35 Desene animate • 14.00 Actualităţi • 14.15 Ora de muzică • 15.00 Didactica • 15.30 Teleşcoală (rusă franceză) • 16.00 Convieţuiri-magazin • 17.00 Actualităţi • 17.05 Medicina pentru toţi • 17.36 Salut, prieteni! (I) • 18.00 Festivalul-concurs de interpretare "Maria Tănase" - Craiova, 1993 • 18.35 Starea naţiunii - dialoguri politice • 19.45 Desene animate • **20.00 Actualităţi** • 20.30 Sport • **20.35 Film serial: "Midnight Caller"** (SUA, 1989). Ep. 6 • 21.30 Universul cunoaşterii • 22.00 Salut, prieteni! (II) • 22.40 Actualităţi • 22.50 "Olandezul zburător" de Richard Wagner.

TVR2 16.00 TVE Internacional • 16.30 Desene animate • 17.00 Actualităţi • 17.05 Studioul de literatură • 18.05 film serial: "Hoţomanii" (8) • 19.05 Sport-studio • 20.00 Actualităţi • 20.35 Tribuna non-conformiştilor • 21.00 TVM. Mesager • 21.30 Săptămîna internaţională a muzicii noi • 22.00 TV5 Europe • 22.35 Săptămîna internaţională a muzicii noi.

Miercuri, 26 mai

TVR 1 7.00 TVM. Telematinal • 10.00 TVR Iaşi • 10.50 Challenge Day • 11.00 TVR Cluj-Napoca • 12.30 Video-satelit • 13.35 Desene animate • 14.00 Actualităţi • 14.10 Challenge Day • 14.20 Ora de muzică • 15.00 Challenge Day • 15.15 Didactica • 15.45 O sumă de cuvinte • 16.00 Challenge Day • 16.25 Reflector • 16.55 Actualităţi • 17.00 Documentar artistic • 18.00 Festivalul-concurs de interpretare "Maria Tănase" • 19.00 Challenge Day • 19.30 Desene animate • **20.00 Actualităţi** • 20.35 Azi în prim-plan • **21.10 Fotbal: A.C. Milan - Olympique Marseille (finala CCE)** • 23.05 Actualităţi • 23.30 Simpozion.

TVR 2 16.00 TVE Internacional • 16.30 Desene animate • 16.50 Challenge Day • 17.30 Diamond Awards Festival, 1991 (VII) • 18.00 Challenge Day • 18.30 Emisiune în limba maghiară • 20.00 Challenge Day • 20.35 Festivalul "Săptămîna internaţională a muzicii noi • 21.00 TVM. Mesager • 21.30 De-ale pieţei în economia Capitalei • 22.00 TV5 Europe.

Joi, 27 mai

TVR 1 7.00 TVM. Telematinal • 8.30 Transmisiunea slujbei de înălţarea Domnului • 12.00 Film artistic: "Omul de încredere" (Australia) • 13.40 Desene animate • 14.00 Actualităţi • 14.115 Ora de muzică • 15.00 Didactica • 15.30 Teleşcoală (engleză) • 16.00 Repere moldave • 16.30 Repere transilvane • 16.55 Actualităţi • 17.05 Magazin în limba germană • 18.05 Festival-concurs "Maria Tănase" • 19.10 Spectacolul lumii • 19.30 Desene animate • **20.00 Actualităţi** • 20.35 Rosturi, rostiri • 20.40 Sport • **20.50 Film serial: "Dallas" (235)** • 21.45 Reflecţii rutiere • 22.00 Microrecital Marina Scupra • 22.15 Studioul economic • 23.00 Actualităţi • 23.15 Confluenţe.

TVR 2 16.00 TVE Internacional • 16.30 Desene animate "Nils Holgersson" • 17.00 Actualităţi • 17.05 Motor! • 17.35 Săptămîna internaţională a muzicii noi • 17.55 Convieţuiri-magazin • 18.55 Săptămîna internaţională a muzicii noi; 19.30 Studioul incomod • 20.00 Actualităţi • 20.35 Tradiţii • 21.00 TVM. Mesager • 21.30 Club SF • 22.00 TV5 Europe • 22.35 Stadion.

Vineri, 28 mai

TVR 17.00 TVM. Telematinal • 10.00 TVR Iaşi • 11.00 TVR Cluj-Napoca • 12.00 Film serial: "Noii aşi ai cerului albastru" (7) (reluare) • 13.00 Descoperirea Planetei • 13.30 Desene animate • 14.00 Actualităţi • 14.15 Ora de muzică • 15.00 Didactica • 15.25 Teleşcoala (engleza americană) • 16.00 S.O.S. Natural • 16.30 Arte vizuale • 17.00 Actualităţi • 17.05 Pro Patria • 18.00 Festivalul concurs "Maria Tănase" (Gala laureaţilor) • 19.00 Vieţi paralele • 19.30 Desene animate • **20.00 Actualităţi** • 20.35 Sport • **20.40 Film serial: "Destinul familiei Howard" (70)** • 21.45 Viaţa parlamentară • 22.15 "Olandezul zburător" de R. Wagner • 22.50 Gong! • 23.20 Actualităţi • 23.35 Magazin cinematografic • 0.35 Întîlnirea de la miezul nopţii.

TVR 2 16.00 TVE Internacional • 16.30 Desene animate "Nils Holgersson" • 17.00 Actualităţi • 17.05 Sportmagazin • 18.00 Emisiune în limba germană • 19.00 Săptămîna internaţională a muzicii noi • 21.00 TVM. Mesager • 21.30 Viaţa spirituală • 22.00 TV5 Europe • 22.35 Refrene fără vîrstă.

Sîmbătă, 29 mai

TVR 1 9.00 Bună dimineaţa... la Focşani! • 10.00 Actualităţi • 10.10 Tip-top, mini-top • 11.00 Film serial pentru copii: "Aventurile lui Black Beauty" (33) • 11.320 Alfa şi Omega • 13.00 Ora de muzică • **14,00 Ora 25 - Tranzit TV**: Desene animate (14,05): "Don Coyote şi Sancho Panda" (17) • Ştiri (14,30) • Atlas (14,40) • Topul muzical european (15,10) • **Comedie: "Familia Simpson" (5) (16,00)** • Rugby: România-Spania, în CEE (16,55) • Mapamond (18,00) • Teleenciclopedia (19,15) • **Actualităţi (20,00)** • Editorialul săptămînii de Paul Everac (20,35) • **Film serial "Detectivul Frost" (20,40) (2)** • **Ştiri** • **23,20 Film serial: "Mildnigt Caller" (SUA) (15)** • 0.10 Concert Uriah Heep.

TVR 2 16.00 TVE Internacional • 16.30 Desene animate "Nils Holgersson" • 17.00 Actualităţi • 17.05 Film artistic "René baston (Franţa-Italia) • 18.45 Divertisment internaţional • 20.00 Actualităţi • 20.35 Jazz-magazin • 21.00 TVM - Mesager • 21.30 Studioul muzicii contemporane • 22.00 TV5 Europe • 22.35 Varietăţi internaţionale.

Duminică, 30 mai

TVR 1 9.00 Bună dimineaţa! • 10.00 Actualităţi • 10.10 Abracadabra • 11.00 Film serial pentru copii: "Aventurile lui Black Beauty" (34) • 11.30 Lumină din lumină • 12.30 Viaţa satului • 14.00 Actualităţi • 14.10 Poşta TV • 14.25 Video-magazin • 17.15 Telesport • 18.00 Varietăţi • **19,00 Film serial: "Dallas" (236)** • **20,00 Actualităţi** • **20,40 Film artistic: "La drumul mare" (Anglia)** • 22.15 Convorbiri de duminică • 22.45 Actualităţi • 23.00 Maeştrii • 24.00 Nocturna de duminică.

TVR 2 16.00 TVE Internacional • 16.30 Desene animate "Nils Holgerson" • 17.00 Actualităţi • 17.05 Serată muzicală TV • 19.30 Mondo-muzica • 20.00 Actualităţi • 20.35 Pop-club • 21.00 TVM Mesager • 21.30 Concertino • 22.00 TV% Europe • 22.35 Oraşe şi civilizaţii.

S.C. ENRO S.R.L.
vă oferă soluţia unui cadou
PLĂCUT şi UTIL
pentr COPIII dvs. mari şi mici
MINGI DE FOTBAL
tip ARTEX (FIFA APROVED)
într-o gamă coloristică deosebită
adaos comercial 0%
PREŢURI AVANTAJOASE
Str. Silvestru nr. 2bis,
tel. 098/142439
zilnic 9.00 - 18.00.

MICA PUBLICITATE

Anunţurile pentru mica publicitate se primesc la birourile noastre din Bd. Copou nr.19, Agenţia de turism "AMIRAL" (lîngă cofetăria "Opera") şi la sediul redacţiei din str. Smîrdan nr.5, între orele 8,30 - 15,00

auto - moto

• Cumpăr delcou Skoda S 100. Tel. 149922 sau 135791. (10021)

• Vînd Dacia 1410 TLX, 5 trepte, 1988, stare perfectă, import Ungaria, convenabil. Tel. 111433, între orele 20,00 - 22,00. (10010)

• Vînd Audi 100 c.c. şi Renault 25 TS, 1985, impecabile. Tel. 151802. (10022)

electronice

• Vînd monitor monocrom. Tel. 125922(10333)

• Vînd tuburi cinescop noi, toate dimensiunile, la preţ nemajorat. Tel. 126877

• Vînd videorecorder Hitaki, deosebit de convenabil. Tel. 119570, 112199, între orele 8,00 - 15,00. (9981)

case terenuri

• Vînd apartament proprietate 2 camere în bulevardul Independenţei cu predare în august 1993. Plata în valută. Răspuns CP 90, C. Vodă. (10186)

• Vînd urgent 1 ha teren însămînţat cu grîu şi porumb, situat în intravilan Podu Iloaiei. Preţ negociabil. Relaţii Mocanu Ioan din str. D. Cantemir nr. 7, tel. 098/400015. (10027)

vînzări

• Pentru ziua de 1 iunie, cărţi şi jucării într-un sortiment variat şi la preţuri avantajoase, vă pune la dispoziţie, Sedcom Libris S.A. Iaşi, prin librăriile şi depozitele sale centrale. 1 iunie se apropie. Grăbiţi-vă.

• Premii şcolare! Sedcom Libris S.A. Iaşi pune la dispoziţia cadrelor didactice şi părinţilor cărţi în sortiment variat, la preţuri convenabile, pentru festivităţile sfîrşitului de an şcolar. Vă aşteptăm în librăriile noastre!

• Vînd covor lînă 100 %, ţesut (obiect de artă), dimensiuni 3 x 2,5. Tel. 133903, între orele 17,00 - 21,00. (10378)

• Vînd incubatoare 60 ouă, preţ 24.000 lei. Tel. 111794. (10090)

• Vînd ţigări Snagov, Top, Dacia, la preţ vechi. Tel. 111794. (10090)

• Vînd chioşc metalic, rond Copou. Tel. 130168, după ora 17.00. (10262)

• Vînd Dacia 1310, stare excepţională, video recorder nou. Tel. 126678. (10248)

• Vînd aparatură cabinet stomatologic, stare foarte bună. Tel. 116956.

• S.C. DONATO EXPIM S.R.L. Vaslui, str. Păcii, bloc 353 - parter, vinde en-gros scaune şi mese plastic, umbrele. Importator direct din Italia, adaos 0%. Relaţii la telefon 098/312688, între orele 12,00 - 22,00. (10258)

• Vînd o masă albă sufragerie cu 5 scaune negre. Tel. 146231. (9992)

• Vînd urgent şi convenabil masă extensibilă pentru 12 persoane, cuier pom, bazin WC fontă, două aplice tip lumînare, 3 cornize, str. Păcurari nr. 26, bl. T.7., et. 8, ap. 53.

schimburi

• Ofer apartament 2 camere, etaj 1, zona Alexandru cel Bun (Zimbru) plus diferenţă în bani, negociabilă, contra apartament 2 camere sau garsonieră spaţioasă (de preferinţă parter) în una din zonele Centru, Copou, Gară, Podu Roş, Păcurari. Tel. 140939 (după orele 20,00 sau dimineaţa între orele 7,00 - 9,00).

• Schimb apartament 4 camere proprietate personală cu apartament şi garsonieră sau 3 camere. Indiferent de zonă. Tel. 135222.

pierderi

• Pierdut contract vînzare-cumpărare de apartament pe numele Văzăi Lucia. Îl declar nul (10026)

oferte servicii

• Filmări video. Tel. 114422. (10134)

locuri de muncă

• Caut meşter foarte bun pentru lucrare la cimitir, trotuar, bordură, soclu, posed toate materialele. Doresc maximă seriozitate. Tel. 139543. (10013)

diverse

• Primăria municipiului Iaşi invită reprezentanţii comitetelor asociaţiilor de locatari după cum urmează: - luni, 24 mai 1993, ora 17,00, la Liceul "G. Ibrăileanu" pe cele deservite de P.T. Expres, Aurora, Codrescu, Văscăuţeanu, Puşkin, Romană, Cazărmilor, Nicu Gane - cartier Copou; - marţi, 25 mai 1993, ora 17,00, la Şcoala generală nr. 6 (V. Alecsandri) pe cele deservite de R.T. din Piaţa Unirii, Independenţei, Tg. Cucu, Sf. Lazăr, Hala Centrală, Moldova.

• S.C. ACVARES S.A. achiziţionează remorcă ARO 243 D. Tel. 124153.

• În vederea conservării structurii metalice a podului de traversare a conductelor cu diam. 1000 mm peste rîul Şiret în dreptul localităţii Scheia, RAJAC Iaşi scoate la licitaţie publică realizarea lucrărilor de sablare, grunduire şi vopsire a acestei structuri cu suprafaţa totală de 1700 mp, precum şi a confecţiilor metalice ajutătoare podium, cale rulare, nacelă, avînd în vedere că înălţimea structurii se află la cca. 10.00 m deasupra nivelului rîului Siret. Caietul de sarcini va fi pus la dispoziţie de RAJAC Iaşi tuturor constructorilor care doresc să participe la licitaţia închisă, cu depunerea în prealabil la casieria unităţii a sumei de 5000 lei, precum şi a dovezii (C.E.C. dispoziţie de plată) achitării taxei de participare de un milion lei. Plicurile sigilate conţinînd ofertele pot fi depuse la RAJAC Iaşi pînă la data de 25 iunie 1993, iar deschiderea acestora se va face la data de 29.06.1993, ora 10,00, la sediul RAJAC Iaşi, str. M. Costăchescu nr. 6.

matrimoniale

• Italian patron office import-export diamante, pietre preţioase şi aur, absolut singur înăuntrul sufletului, necăsătorit, stare materială foarte bună, 48 ani, cu spiritul încă tînăr, prezentabil, de o fidelitate absolută, nebăutor, nefumător, maximă seriozitate, caut exclusiv domnişoară/ doamnă tînără, frumoasă, afectuoasă, 20/35 ani, chiar şi divorţată, interesată de cunoaşterea mea doar în scopul unei căsătorii din dragoste. Scrieţi-mi, ataşînd o fotografie. Adresa mea: Camerin Giorgio, Via San Salvatore 38/F, Valenza (AL), Italia, tel. 0131/953117. NB. Telefonare non serve, non voglio/Scrivetemi tassati-vamente in italiano, non importa errori, per foto intendo faccia, fronte e profilo, intera persona, in piedi, fronte e profilio, la descrizione deve esser dettagliata piu'possibile, e'inutile scrivere senza i requisiti richiesti, la lettera verra' cestinata. Se dopo i tempi tecnici postali non ricevete riposta, la riposta vi e'gia stata data e'negativa non solecitate grazie. Tutto si fara'per corrispondeza fino alla mia decisione d'incontro.

felicitări

• Doamnei ANETA OTREA, la sărbătorirea zilei de naştere, sincere felicitări şi urări de sănătate, prosperitate şi fericire din partea întregii familii.

• Domnului LAURENŢIU STRANCIUC, "La mulţi ani" cu toată dragostea, din partea familiei.

• Doamnei ELENA SIMIRAD, cu prilejul zilei onomastice, cele mai călduroase felicitări şi urări de sănătate.

• Grea povară porţi,/A gîndurilor tale triste/Uitînd de noi cei care/Te iubim cu adevărat. La împlinirea celor 17 primăveri a gingaşei tale făpturi, tu Delia Donea primeşte un călduros "La Mulţi Ani" din partea mamei Viorica şi prietenului Vali. (10019)

decese

• Familia Oiţă anunţă cu durere încetarea din viaţă, după o scurtă, dar grea suferinţă, a celui care a fost doctorul farmacist NICOLAE OIŢĂ

• Familia anunţă cu durere stingerea din viaţă a dragei lor mame, bunici, şi străbunică ANTOANETA BORŞ. Înmormîntarea va avea loc duminică, 23 mai ora 13,00, la Cimitirul Eternitatea, în capela căruia este depusă.

• Soţia, copiii şi nepoţii anunţă cu durere trecerea în nefiinţă a celui care a fost ANDRIEŞ V.S. GHEORGHE. Înmormîntarea va avea loc pe 23.05.1993, în satul Mînzăteşti, comuna Bosia. (10025)

condoleanţe

•Personalul Spitalului Militar Iaşi regretă dispariţia prematură, după o grea suferinţă, a colonelului farmacist doctor OIŢĂ NICOLAE, eminent om de ştiinţă, inventator şi cercetător neobosit, om cu deosebite calităţi şi cu o înaltă ţinută morală şi sufletească. Corpul neînsufleţit se află depus în aula Spitalului Militar Iaşi, pînă pe data de 25-05-1993, ora 09,00, cînd va fi depus la biserica cimitirului Eternitatea, de unde, la orele 13, va începe procesiunea de înhumare.

• Cu multă mîhnire, redacţia cotidianului "Monitorul" a aflat trista veste despre dispariţia prematură a eminentului medic şi inventator NICOLAE OIŢĂ. Colectivul redacţional este alături de întreaga familie îndoliată şi-i transmite condoleanţe sincere. Fie ca exemplul inventatorului Nicolae Oiţă, recunoscut în lumea întreagă, să călăuzească paşii într-ale ştiinţei fiecărui discipol al său, păstrîndu-i memoria de-a pururi.

• Colectivul Laboratorului de produse farmaceutice al Spitalului Militar Iaşi este alături de familia dr. Oiţă, la pierderea suferită prin incredibilul deces al celui care a fost col. farm. dr. NICOLAE OIŢĂ, renumit şi neobosit inventator şi cercetător în domeniul medicamentelor, om care a luptat pentru învingerea suferinţei semenilor.

• Aurora, Alina şi Matei sînt alături de bunii lor prieteni şi le împărtăşesc durerea pricinuită de despărţirea de mama, bunica şi străbunica lor ANTOANETA BORŞ.

• Colectivul secţiei a III-a al Leagănului de copii Iaşi este alături de colega Diaconu Natalia la durerea pricinuită de decesul fulgerător al soţului şi transmite familiei sincere condoleanţe. Dumnezeu să-l ierte! (10014)

• Familia Negru Constantin şi Dorica transmit condoleanţe familiei Borş, pentru pierderea suferită prin decesul cumătrului lor BORŞ TIBERIU. Dumnezeu să-l ierte! (10020)

• Colectivul magazinului 67 Super-Copou este alături de colega Cojocaru Adriana la greaua şi nemărginita suferinţă provocată de trecerea în nefiinţă a mamei sale. Sincere condoleanţe. (10024)

• Sincere condoleanţe doamnei Cojocaru Adriana pentru pierderea mamei din partea colectivului confecţii a magazinului Super Copou. (10012)

• Colectivul magazinului 69 este alături de colega lor Iosub Elena la pierderea tatălui. Sincere condoleanţe. (10023)

• Colectivul secţiei "Optică 3" şi "Înregistrări 29" Păcurari, societatea "Service Şo.Co.M." transmite sincere condoleanţe colegului lor Diaconu Sorin, pentru greaua pierdere suferită prin decesul tatălui. Sorine, sîntem alături de tine! (10268)

• Colectivul Secretariatului de la Rectoratul Universităţii "Al. I. Cuza" Iaşi este alături de Mioara Chirilă în aceste momente grele şi transmite sincere condoleanţe familiei îndoliate.

• Colectivul Farmaciei Spitalului Militar Iaşi regretă profund trecerea în nefiinţă a col. dr. farm. OIŢĂ NICOLAE şi transmite sincere condoleanţe familiei îndoliate.

• Colectivul Laboratorului clinic de analize medicale a Spitalului Militar Iaşi regretă dispariţia prematură a celui care a fost doctor farmacist NICOLAE OIŢĂ şi transmite sincere condoleanţe familiei îndoliate. Odihneşte-te în pace suflet bun care ai muncit şi ai ştiut să-i ajuţi pe cei care au suferit. Flori şi lacrimi pline de durere pe tristul tău mormînt.

comemorări

• Rodica Ostachi din Iaşi se alătură celor dragi ce comemorează astăzi şapte ani de la trecerea în nefiinţă a neuitatei lor de neînlocuit IOANA SEGHEDIN din satul Ursoaia-Iaşi. Dumnezeu să o ierte. (10006)

• Astăzi, 22 mai, se împlinesc 40 de zile de cînd cruda soartă a luat-o dintre noi pe cea care a fost o bună mamă, fiică şi soră, CAZACU VALENTINA. Pentru toţi cei care au cunoscut-o un frumos omagiu de aducere aminte.

FOARTE IMPORTANT

DIRECŢIA DE TELECOMUNICAŢII Iaşi

comunică tuturor abonaţilor telefonici că încasarea facturii telefonice în zilele de 22 şi 23 mai 1993 se va realiza după următorul program:

SÎMBĂTĂ 22 mai:
- **Oficiile 1, 3, 11 — cu program 8 - 14**
- **Oficiul T.T. Lăpuşneanu — cu program 7 - 20**
- **Oficiul T.T. Tătăraşi — cu program 8 - 20**

DUMINICĂ 23 mai:
- **Oficiul T.T. Lăpuşneanu — cu program 8 - 14**
- **Oficiul T.T. Tătăraşi — cu program 8 - 14**

angajăm
fără garanţii materiale
TONETARI
condiţii avantajoase
ofertă excepţională
cîştiguri excepţionale
Relaţii la telefon 172557,
între orele 9.00-15.00.

Agenţia
Str. Costache Negri nr. 60
ALMA-LUX
vă invită
să vizitaţi raionul specializat în
articole de sport-turism
- **PANTOFI SPORT**
- **TRENINGURI**
- **BLUZE SPORT**
- **ETC.**

calitate ireproşabilă
preţurile cele mai scăzute
Vă aşteptăm cu multă plăcere!

IAŞI
ALMA-LUX
AGENŢIA DE TURISM
• pune la dispoziţie locuri pe litoral în sejurul estival în staţiunile:
MAMAIA
NEPTUN
OLIMP
cu şi fără masă, plata se poate face şi în rate.
• organizează excursie în **POLONIA** cu plecare pe data de 26 mai 1993.
Relaţii la sediul firmei
Str. C. Negri 60, tel. 146769

TELEFOANE UTILE

- SALVARE: 961
- POMPIERI: 981
- POLIŢIE Inspectoratul Judeţean - 146666, 140020, 146840; Municipiu - 146850; Serviciul Circulaţie - 140070.
- AGENŢIA CFR: 147673
- INFORMAŢII GARĂ: 146333
- AUTOGARĂ: 146587
- AGENŢIA TAROM: 115239
- INFORMAŢII AEROPORT: 178126
- STAŢII PECO: Baş Ceauş - 176865; Aurel Vlaicu - 175812; Bucium - 132891; Crişan 112182; Păcurari 164142; Sărărie 147482.
- DISPECERATE: RA Gaz-Metan - 141737; RA Apă-Canal 142451; Renel - 145037, deranjamente - 147070; Termoficare - 141956; RA Locuinţa - 112434; Telefoane - Deranjamente - 921; Protecţia mediului - 147010.
- GARDA FINANCIARĂ: 112851, 112427
- ADMINISTRAŢIA FINANCIARĂ: 143030
- NOTARIAT: 147574
- TRIBUNAL: 146300
- PROCURATURĂ: 146630
- CAMERA DE COMERŢ: 117757
- CENTRUL MILITAR JUDEŢEAN: 146370
- HOTELURI: Moldova - 142225; Traian - 143330; Unirea - 142110; Sport - 137817.
- POLICLINICA CU PLATĂ: triaj informaţii - 117244.

monitorul

FLORIN FLORESCU
redactor şef
DAN RADU
redactor şef adjunct
Tudor Agavriloaei - secretar general de redacţie

EVENIMENT: Toni HRITAC (şef-secţie), Eduard Calotă, Mihaela Cănănău, Vasile Cojocariu, Cătălin Croitoru, Mona Dîrţu, Dumitru Filimon, Valentin Gheorghiţă, Cristian Hanganu, Septimiu Sărăţeanu, Adina Scutelnicu, Ovidiu Scutelnicu, Vali Ştirbu.

POLITIC: Radu Meşniţă, Cristian Racu.

ECONOMIE: Alin Tocan, Costel Stroescu.

REPORTERI SPECIALI: Cornel Cristoiu, Dorin Popa.

SPORT: G.I. Nicolae, Leonard Cănănău, G. Anghel, Victor Grădinariu, I.C. Teodor.

REDACTOR DE SERVICIU: Ion N. Oprea.

GRAFICA: Lucian Amarii.

DIVERTISMENT: George Pînzaru.

FOTOREPORTER: Constantin Plop

RECLAMA-PUBLICITATE: Daniel Sîrbu, Cătălina Ailiesei, Liliana Cozma, Maria Vornicu.

CULEGERE-TEHNOREDACTARE COMPUTERIZATA: Cornelia Agavriloaei; Cerasela Cirimpei, Petronela Macovei, Florin Pavel, Liliana Signeanu, Mihaela Spineanu.

OVIDIU SIMONCA - redactor şef adjunct MONITORUL - EXPRES

Cristina Popescu - director de programe RADIO NORD-EST.

Livia Susanu - editor NORD-EST PRESS

EDITOR
NORD-EST s.r.l.
Director general
ALEXANDRU LĂZESCU
Director literar-artistic
FLORIN ZAMFIRESCU
Director onorific
AUREL LEON
Director comercial
CEZAR CALUSCHI
Manager. Gabriel Rusu

ADRESA REDACŢIEI:
Str. SMÎRDAN nr.5
Tel. 17.25.57 (centrala)
Fax: 14.32.24

ABONAMENTELE se pot face la orice oficiu poştal din ţară. MONITORUL figurează în catalogul presei interne la poziţia 838.

Tiparul executat la S.C. DOSOFTEI S.A. Iaşi

Rata mortalității infantile a crescut

În anul 1992, rata mortalității infantile a crescut, în România, la 23,4 decese sub un an la 1.000 nou-născuți vii, reprezentînd cea mai scăzută valoare în ultimii zece ani. Rata natalității a fost în 1992 de 11,4 la 1.000 de locuitori, iar rata mortalității de la 11,6 la 1.000 de locuitori, de unde rezultă o scădere de 0,2 la 1.000 a sporului natural.

"România se află pe primul loc în Europa, în ceea ce privește mortalitatea infantilă", a declarat Nicolae Dirina, director general adjunct în Ministerul Sănătății.

Județul Iași se înscrie și el cu o creștere a ratei mortalității infantile. Din statisticile Direcției Sanitare rezultă că în anul 1992 s-au înregistrat 305 decese la copiii între 0 -1 an, comparativ cu anul 1991, cînd au fost semnalate doar 266 de asemenea cazuri. Prezentată în procente, situația se prezintă astfel: în 1992 - 32,8 decese la 1.000 născuți vii față de anul 1991 - 26,6 decese la aceeași mie de născuți vii. Această situație este grefată pe fondul scăderii natalității, în 1992 născîndu-se 9.305 copii (11,5 nașteri la 1.000 de locuitori), iar în 1991 înregistrîndu-se 9.993 copii născuți (12,2 nașteri la 1.000 de locuitori). Raportînd natalitatea la mortalitate, rezultă sporul natural. Creșterea mortalității infantile a influențat în mod deosebit sporul natural, observîndu-se o scădere a acestuia. În 1991 sporul natural a fost 4,0 iar în 1992 a scăzut la 3,1. Conform statisticilor la circa 21 de dispensare din județul Iași, s-a înregistrat un spor natural negativ, numărul deceselor fiind mai mare decît cel al nașterilor.

Mihaela CĂNĂNĂU

Noile prețuri ale țigărilor

Începînd cu data de 15 mai a.c. au intrat în vigoare noile prețuri cu ridicata pentru țigarete și produse din tutun din producția internă, care sînt următoarele:

"Snagov" 99 lei/pachetul
"Snagov" fără filtru 66 lei
"Top" 58 lei
"Dacia" 52 lei
"Bucegi" 33 lei
"Club" 46 lei
"Carpați" 34 lei
"Carpați" 80 mm 38 lei
"Mărășești" 24 lei

La aceste valori se aplică adaosul comercial, obținîndu-se prețul de vînzare al produsului. Trebuie subliniat faptul că, dacă pînă în 1989 rentabilitatea producției era de aproape 300%, la ora actuală aceasta a ajuns să fie doar de 10% pînă la 16%. Țigaretele produse de Regia Autonomă a Tutunului din România folosesc materia primă din producția internă, dar pentru completarea cantităților necesare se apelează și la importuri. Pentru încurajarea cultivatorilor de tutun, cultură care necesită condiții specifice de sol și mediu, au fost create facilități care pot duce la cîștiguri aproximate la peste 1 milion de lei anual pentru fiecare hectar cultivat. **(Alin TOCAN)**

Un tînăr inginer român a lucrat prin cimitirele Germaniei (7)

Tînărul inginer Ionuț H., intrat ilegal în Germania, în aprilie 1991, continuă relatarea periplului său occidental, reușind să puncteze amănuntele relevate ale unor realități surprinse de ochiul lucid al intelectualului român plecat în pribegie prin Europa.

Din toate cererile de azil numai un sfert erau rezolvate pozitiv

"După ce ajungeai pe social, primeai dreptul de muncă abia după aproximativ un an. Pînă atunci erai întreținut de statul german, grație birocrației extraordinare de care am vorbit. Această birocrație făcea ca procedura de rezolvare - pozitivă sau negativă - a cererilor de azil să se întindă pe un an, doi sau chiar trei ani. Un funcționar îți punea dosarul pe un raft, unde rămînea luni întregi. Dacă aveai ghinionul ca funcționarul să fie prea zelos și să se ocupe de dosarul tău mai repede, te trezeai, cel mai adesea, într-un avion cu destinația România. Din toate cererile de azil numai 25% erau rezolvate pozitiv.

Cei mai mulți dintre azilanții care locuiau în fosta fabrică de tutun din Karlsdorf nu căpătaseră, încă, dreptul la muncă. Cîțiva dintre aceștia reușiseră să găsească ceva de lucru la negru. Adică, fără știrea autorităților germane, ca zilieri la diverse firme sau persoane particulare. Eu, care venisem în Germania cu gîndul să cîștig bani prin muncă cinstită, am încercat să mă lipesc de băieții din camera mea care lucrau la negru. Băieții aceștia erau din "generația" celor care au intrat în RFG cu metroul berlinez, în 1990, înainte de unificarea celor două Germanii. Încercarea mea n-a reușit deoarece eram un tip mai retras iar respectivii doreau să fie "gîdilați" cu chestii de genul: "vai, ce bine te descurci" etc., care nu-mi stăteau în caracter. Eugen, însă, subinginerul din Reșița de care am mai pomenit, un băiat extraordinar, a reușit să se lipească de unul Iacob, din Cluj. Iacob ăsta lucra la o firmă particulară de construcții al cărei patron era un neamț pe care-l chema Brandt.

Iacob a vorbit cu patronul ăsta și, peste cîteva zile, eu și Eugen am început să mergem la lucru. Eram plătiți cu 14 mărci pe oră și lucram 10 și 14 ore pe zi. Cît ne ținea cureaua. Plata se făcea la sfîrșitul săptămînii.

De la Brandt am luat bani numai o dată, deoarece în a două săptămînă am fost mobilizați la un curs de limba germană, ținut la școala generală din Karlsdorf. Dacă nu mergeam, pierdeam socialul, adică cele 430 de mărci care ne intrau, lunar, în cont. N-ar fi fost mare lucru, dar mai era un motiv să nu lipsesc de la același curs: nemții ar fi bănuit că lucrez la negru și mi-ar fi scos dosarul din raft pentru acest amănunt; moment în care le-ar fi putut veni ideea să mă cheme la interviu, ceea ce m-ar fi apropiat foarte mult de ziua în care trebuia să părăsesc Germania.

Un neamț l-a turnat pe Eugen că lucra la "negru"

Cursul de limbă germană a durat trei săptămîni, cîte patru ore pe zi. Profesorul nu știa o iotă românește și de aceea învățam mai mult pe bază de imagini. Era un curs intensiv, plătit în întregime de statul german. Era necesar să știu germana cît mai bine și de aceea învățam foarte mult și acasă, folosind dicționare și cursuri procurate de la alți români care trecuseră prin asta.

La terminarea cursului ne-am dus iarăși să muncim la firma lui Brandt. După numai trei zile, însă, am avut ghinionul ca poliția să-l prindă pe Eugen muncind la negru. Brandt avea un angajat neamț căruia, datorită faptului că făcuse niște lucrări de proastă calitate, i se tăiase din salariu. Neamțul ăsta, ca să se răzbune pe Brandt, a telefonat la poliție și a indicat, cu exactitate, toate locurile unde Brandt avea puncte de lucru cu emigranți. Ghinionul lui Eugen a fost că punctul său de lucru a fost cel dintîi vizitat de echipajul de poliție. Noi ceilalți am fost preveniți telefonic și am dispărut din zonele respective.

O bucată de vreme după aceea a trebuit să stăm liniștiți. Nu doream să intrăm în atenția autorităților. Apoi, neam gîndit să facem și noi ceea ce acolo se cheamă muncă socială. Pentru aceasta, ne-am prezentat la Primăria din Karlsdorf, unde te repartizau la diverse lucrări de amenajare a comunei: îngrijirea straturilor de flori, îngrijirea cimitirului etc.

În cimitirele germane, evidența mortilor este ținută pe calculator

Munca socială se plătea foarte prost, două mărci pe oră. Era un soi de muncă patriotică, dar tot era ceva decît nimic. Ne scoteam măcar banii de cheltuială și reușeam să punem deoparte cele 430 de mărci primite lunar. În ce privește cheltuielile, mîncarea mă costa în perioada aceea cam 80 de mărci pe lună. Cheltuiam cu mare economie, pentru că doream să strîng ceva bani. Mai tîrziu, după vreun an și ceva de la sosirea în Germania, cheltuiam pe puțin 300 de mărci pe mîncare. Crescuseră pretențiile, adică, dar aveam și un loc de muncă ce-mi permitea acest lucru.

La cimitirul din Karlsdorf am lucrat destul de mult timp. Trebuie să spun că au nemții niște cimitire care nu dezmint minuțiozitatea și pragmatismul lor. Totul este parcelat la milimetru și evidența este ținută pe computer, de administratorul cimitirului. În incintă există o capelă pentru ceremoniile specifice, o sală de mese pentru praznice și un frigider imens, îți închipui pentru ce. Treaba era profesionistă, ce mai.

Morminte mai vechi de 20 de ani nu existau în cimitirul acela. Primăria închiriază loc pentru un mormînt numai pentru 20 de ani, după care îl închiriază altcuiva, pentru următorii 20 de ani. În plus, fiecare mormînt este vizitat de nemții care au rude acolo; vizita zilnică la ei este un adevărat ritual. În schimb, săparea mormintelor se face cu excavatorul, fără tipicul care se ține la noi. Deci totul este făcut fără complexe sentimentale inutile".

Valentin GHEORGHIȚĂ

Premiere cinematografice

"FORMIDABILUL"

("Hot Shots")

Producție a studiourilor "Twentieth Century Fox", S.U.A., 1991.

Scenariul: Jim Abrahams și Pat Proft.

Imaginea: Bill Butler. Montajul: Jane Kurson și Eric Sears. Muzica: Sylvester Levay.

Regia: Jim Abrahams.

Cu Charlie Sheen, Cary Elwes, Valeria Golino, Lloyd Bridges.

Distribuitor: "20-th Century Fox".

O comedie originală avînd drept subiect aventurile unor piloți, de pe avioanele supersonice, angajați, în cadrul unei baze militare, să îndeplinească o importantă misiune pentru apărarea securității internaționale în zona Mării Mediterane. Ei sînt cei mai buni aviatori, ei sînt ași pe mașinile lor zburătoare, reușind în orice acțiune, în orice loc, în orice clipă... Dar ceea ce-i evidențiază, în mod categoric, este nu numai un extraordinar spirit de echipă, ci și un deosebit simț al umorului...

Rîsul pe care-l stîrnește filmul își are originea în continua predispoziție comică a acestor eroi formidabili care realizează, cu o energie și o bucurie inepuizabile, un frumos divertisment vizual, cu numeroase trimiteri parodice la unele clișee la modă în cinematograful contemporan. Filmul va avea succes sigur la orice public, una din atracții fiind distribuția din care se detașează tinerele staruri Charlie Sheen și Valeria Golino alături de veteranul Lloyd Bridges - extrem de amuzant în rolul bătrînului comandant. Vedeta filmului este, fără îndoială, Charlie Sheen, care, pe lîngă fotogenie, își relevă, aici, calitățile unui autentic ironist subtil. Demn de semnalat jocul inteligent al frumoasei Valeria Golino, actriță devenită celebră datorită filmului "RAIN MAN", în care a fost partenera lui Dustin Hoffman și Tom Cruise. (Cinematograful "Victoria", 21-27 mai 1993, orele: 9;11; 13;15; 17;19).

Charlie Sheen:

S-a născut la 3 septembrie 1965, în New York, într-o familie de actori. Însoțindu-și părinții, aflați mereu în deplasare, în turnee sau pe diverse platouri de filmare, Charlie a crescut în cultul artei spectacolului și a învățat de toate, și bune și rele, din acest univers fascinant. Astfel, la 11 ani, se afla în Filipine, în locurile în care Francis Ford Coppola turna "APOCALYPSE, NOW", film în care juca și tatăl său, Martin Sheen. Tot acum devine un împătimit cameraman video, realizînd peste o sută de filme de amator împreună cu prietenii săi, Chris Penn, Bob și Chad Löwe, dar și... un pistolar înrăit, colecționînd arme de foc și practicînd tirul. Pătrunde și se complace în anturaje interlope, consumă alcool și droguri, folosește cărți de credit false, șofează în stare de ebrietate. De aceea, nu întîmplător, la 16 ani, ajunge în arestul poliției, după care, cuprins de remușcări, încearcă să se sinucidă. Datorită intervenției mamei sale, reușește să se reabilitеze și să termine cu bine studiile liceale la High School din Santa Monica. Urmează, apoi, cursuri de artă dramatică la Diner Theatre, companie condusă de Burt Reynolds. Primul rol cinematografic l-a realizat, cînd avea 9 ani, în filmul artistic pentru televiziune "The Execution of Private Slovik" (1974), dar adevăratul debut actoricesc îl va avea, tot pe micul ecran, în "The Silence of Heart" (1984). Se impune cu roluri diverse și interesante în filme care se bucură de succes pe marile ecrane: "The Boys Next Door", "Lucas" (1985), "Wisdom" și "Ferris Bueller's Day Off" (1986). Consacrarea ca star i-o aduc rolurile principale pe care le susține în filmele "Platoon" (1986) și "Wall Street" (1987), ambele purtînd semnătura prestigiosului regizor Oliver Stone. În filmul "Wall Street", prezentat recent și în țara noastră, Charlie îl are ca partener pe tatăl său, Martin Sheen.

Avînd în vedere că și ceilalți frați (Emilio Estevez, Ramon Sheen) și sora (Renée Estevez) sînt preocupați de teatru și film, se spune despre Charlie, pe drept cuvînt, că provine dintr-o adevărată dinastie actoricească, la fel de puternică și la fel de strălucitoare ca și celebrele clanuri Fonda, Redgrave, Barrymore, Douglas.

Din bogata sa filmografie din ultimii ani ("No Man's Land", "Three for the Road", "Eigh Man Out", "Men at Work", "League", "Courage Mountain", "The Rookie") avem prilejul să vedem, începînd de astăzi, "Formidabilul" ("Hot Shots"), una din cele mai izbutite comedii ale acestui formidabil star - Charlie Sheen.

C. PETRILĂ

HOROSCOP

• **VĂRSĂTOR** (20 ian. - 19 febr.) Doriți să înțelegeți mai multe lucruri decît vă este permis. Fiți mai retras și mai puțin curios și veți trăi mai bine. Astăzi este posibil să nemulțumiți un superior.

• **PEȘTI** (20 febr. - 20 mart.) Emoționalul dvs. se dovedește sensibil la cel mai mic stimul. Trăiri puternice vă îndeamnă astăzi la fapte neașteptînd răsplată. Nu vă lăsați impresionat, se va profita de această lipsă de tărie.

• **BERBEC** (21 mart. - 20 apr.) Astăzi aveți motive să dați un banchet. Un pariu cîștigat sau o afacere avantajoasă vă aduc un profit demn de invidiat. Veți fi înconjurat de prea mulți prieteni. Triați-vă cunoștințele.

• **TAUR** (21 apr. - 20 mai) Nu sînteți omul viciilor, însă astăzi norocul se arată la jocurile care pentru unii devin mai mult decît necesare. O afacere la ghici este tolerată în această conjunctură, încercați în momentul în care nu aveți prea mult de pierdut.

• **GEMENI** (21 mai - 21 iun.) Sînteți o fire speculativă, prindeți cu ușurință din zbor și expuneți o idee vehiculată deja, însă sub o altă formă. Nu fiți nemulțumit, această metodă vă duce astăzi la un cîștig rapid și ușor.

• **RAC** (22 iun. - 22 iul.) Indolența dvs. a devenit destul de vizibilă astăzi. Dacă pînă acum tenacitatea cu care v-ați pus în aplicare ideile a mascat această latură negativă în momentul de față paravanul a căzut. Sînteți blasat însă nu vă demascați, este mai bine.

• **LEU** (23 iul. - 22 aug.) Orgoliul e cel care vă pierde. Astăzi abuzați de autoritatea pe care o aveți între semeni. Cineva mai puțin dispus să vă asculte dispozițiile vă va da o replică usturătoare. Stăpîniți-vă, cine seamănă vînt, culege furtună.

• **FECIOARĂ** (23 aug. - 22 sept.) Fiți curajos(oasă)! Treceți prin niște momente mai grele însă la dvs. după plîns va veni rîs. Totul se întîmplă dintr-o voință superioară nouă deci oricum e bine, soarta vă va răsplăti.

• **BALANȚĂ** (23 sept. - 22 oct.) Ceva scîrțîie în relația cu familia, aceasta devine încordată pe zi ce trece. Melancolia care vă taie orice avînt este greu de ascuns. O pasiune extraconjugală este astăzi motivul unei despărțiri temporare.

• **SCORPION** (23 oct. - 21 nov.) Astăzi sînteți receptiv(ă) la doleanțele apropiaților. Faceți o faptă bună și sînteți mîndru de aceasta. Mulțumirea de sine întemeiată pe echilibru sufletesc nu echivalează cu nimic. Bucurați-vă de ea căci rar aveți parte!

• **SĂGETĂTOR** (22 nov. - 21 dec.) Dorința de afirmare nu vă dă pace, iar gustul riscului vă îndeamnă la o acțiune fără sens. Este normal să tindeți spre desăvîrșire, însă încercați în alt mod, uitați faptul că cineva apropiat a ajuns mai sus decît dvs.; acest lucru vă dezorientează.

• **CAPRICORN** (22 dec. - 19 ian.) Puneți la cale o nouă strategie de ofensivă sentimentală. Stelele vă ajută, emanați o forță de atracție greu de respins. Profitați la maxim de această zi, influența sub care vă aflați este unică în an.

CALENDAR THEBAIC 22 MAI 1993

Persoana născută astăzi este răbdătoare și rezistentă însă are înclinații spre viața ușoară. Bărbatul va avea mult de suferit din cauza patimii pentru femei și este posibil să-și piardă averea tocmai datorită lor. Femeia se va hotărî tîrziu să întemeieze un cămin și va avea multe legături înaintea căsătoriei.

CARNETUL ZILEI

SIMBĂTĂ, 22 mai 1993
DUMINICĂ, 23 mai 1993

✝ Simbătă - Sf.Mc. Vasilisc și Marcel
✝ Duminică - Cuv. Mihail Mărturisitorul

VREMEA

va fi în general instabilă mai ales în cursul după-amiezii. Cerul va fi variabil cu înorări după-amiaza cînd, pe alocuri, se vor semnala averse de ploaie însoțite de descărcări electrice. Cu totul izolat condițiile atmosferice vor fi favorabile producerii grindinei. Vîntul va sufla slab la moderat din nord. Valorile maxime între 21 și 23 grade, iar cele minime 9 și 12 grade. **(Mihaela Guțu Centrul de Prevedere a Vremii Bacău)**

TVR BUCUREȘTI

Simbătă: TVR1 9.00 Bună dimineața... de la Sibiu! • 10.00 Actualități • 10.10 Clubul lui Gulliver • 11.00 Film serial pentru copii: "Aventurile lui Black Beauty" (31) • 11.30 Tradiții • 12.00 Alfa și Omega • 13.00 Ora de muzică • **14.00 Ora 25 - Tranzit TV**: Desene animate: "Don Coyote și Sancho Panda" (14.05) • Știri (14.30) • Atlas (14.35) • Topul muzical european • Duplex București - Cluj-Napoca (16.00) • **Comedie: "Familia Simpson" (5)** (17.30) • Teleenciclopedia (19.15) • Actualități (20.00) • Editorialul săptămînii (20.35) • **Film serial "Cascadorul"** (1) (20.40) • Știri (23.10) • **23.15 Film serial: "Midnight Caller"** (14) • 0.10 Varietăți.

TVR 2 16.00 TVE Internacional • 16.30 Desene animate • 17.00 Actualități • **17.05 Film artistic: "Navarro - bancnote însîngerate"** (Franța, 1990) • 18.35 Seară lirică • 19.50 Video-clipuri • 20.00 Actualități • 20.35 Jazz-magazin • 21.00 TVM. Mesager • 21.30 Studioul muzicii contemporane • 22.00 TV5 Europe • 22.35 Varietăți internaționale.

Duminică: TVR 1 9.00 Bună dimineața • 10.00 Actualități • 10.10 Arlechino • 11.00 Film serial pentru copii: "Aventurile lui Black Beauty" (32) • 11.25 Lumină din lumină • 12.30 Viața satului • 14.00 Actualități • 14.10 Poșta TV • 14.25 Video-magazin • 17.30 Emisiune-concurs • 18.00 Festivalul internațional București '93 • **19.00 Film serial: "Dallas" (234) • 20.00 Actualități • 20.40 Film artistic: "Operațiunea Osterman" (SUA, 1983)** • 22.25 Convorbiri de duminică • 22.55 Actualități • 23.10 Maestrii • 0.10 Nocturna de duminică.

TVR 2 16.00 Desene animate • 16.20 Automobilism. Marele premiu al Statului Monaco - formula 1. Transmisiune directă de la Monte Carlo. Alternativ cu Campionatul european de gimnastică ritmică • 18.30 Serata muzicală TV • 20.00 Actualități • 20.35 Pop-club • 21.00 TVM. Mesager • 21.30 Concertino • 22.00 TV5 Europe • 22.35 Orașe și civilizații.

TVR IAȘI

Simbătă Pr. orele 7,00 - 9,00 Telex • Sport • Lumea într-o picătură • "Supersimțuri" • Muzică populară : Orchestra "Plaiurile Bistriței" Bacău • În..."Țara Bazaconiilor" cu Gheorghe Stratan • "Killer Queen" • Premiile Fundației "Crescent" pentru mass-media • Umor • Univers S.F • Desene animate • Dedicații muzicale.

Pr.II - orele 10,30 - 15,45 Telex • Week-end Magazin - Avanpremieră • "Iași - oraș necunoscut" - concurs (întrebare) • "Lumea într-o picătură" • Magic Mix • Invitați în studio • Promoția liceală '93, încotro? - Anchetă • Top I.T.V. Chart • Desene animate • Sport • Umor cu Mr. Bean • Muzică populară • Univers S.F. • Film artistic: "Tangier" • Fascinația muzicii - jazz • Închiderea emisiunii.

Duminică Pr. II orele 9,00 - 15,45 Telex • Week-end Magazin • "Lumea într-o picătură" • Călătorie muzicală în Cehoslovacia - Mini-max • Dacă doriți să revedeți : Monumente ale naturii "Pe potecile Ceahlăului" • Concurs "Iași - oraș necunoscut" (răspunsuri) • Galaxia - Rock • Invitați în studio • Transfocator rutier • Muzică populară • Telecineunivers • Sărbătoarea săptămînii • Sport • "Ce se mai cumpără, ce se mai vinde în bazarul ieșean" • Desene animate • Dedicații muzicale (I) • Film documentar în serial: "Al II-lea Război mondial" (I) • Dedicații muzicale (II)

TEATRUL NAȚIONAL

Astăzi, la orele 18,00, în sala "Studio" a Teatrului Național "Vasile Alexandri" Iași, va vaea loc spectacolul "Muncile Mamei" și "Recital pentru o pasăre". Spectacolul va fi susținut de trupa de teatru "New Worl Performance Laboratory" din Ackson, Ohio, SUA, trupa care a fost prezentă la Festivalul Internațional de Teatru de la Piatra Neamț

RADIO IAȘI

Simbătă, 22.05.1993
8,00 Buletin de știri • 8,10 Diminețile noastre • 9,00 Planeta copiilor • 10,00 Buletin de știri • 10,05 Sunetul muzicii • 11,00 Fotbal div. A • 12,00 Buletin de știri • 12,10 Fotbal div. A • 13,00 Radiojurnal • 13,15 Anunțuri și muzică • 13,30 Meridiane culturale • 14,00 Corespondența radio de muzică ușoară • 14,30 Jurnalul artelor • 15,00 Onoare și patrie • 16,00 Radiojurnal • 16,15 Estudiantina • 18,00 Corespondența radio de muzică populară • 19,00 Știrile serii • 19,10 Corespondența radio de muzică populară • 19,40 Gînduri creștine • 20,00 Compact disc • 21,00 Radiojurnal - sport • 21,20 Constelația lirei • 21,30 Muzică de dans.

Duminică, 23.05.1993
8,00 Buletin de știri • 8,10 Diminețile noastre • 9,00 Satul românesc • 10,00 Buletin de știri • 10,05 Transmisie de la Catedrala Mitropolitană • 11,30 Corespondența radio de muzică ușoară • 12,00 Corespondența radio de muzică populară • 13,00 Radiojurnal • 13,15 Anunțuri și muzică • 13,30 Muzica aeterna • 14,30 Orele muzicii • 16,00 Radiojurnal • 16,15 Perpetuum duminical • 19,00 Buletin de știri • 19,05 Perpetuum duminical • 20,00 Romanțe și cîntece de neuitat • 21,00 Radiojurnal - sport • 21,20 Constelația lirei • 21,30 Clubul melodiilor.

CINEMATOGRAFE

Cinematograful "Victoria" (tel. 112502) 21-27 mai 1993, orele: 9, 11, 13, 15, 17, 19: **"Formidabilul"**. Producție SUA, 1991. Film de aventuri. Premieră.

• **Cinematograful "Republica"** (tel. 114327) - 21-23 mai 1993, orele: 9,11.30, 14, 16,30, 19: **"The Bodyguard"**. Producție SUA 19992. Thriller romantic

• **Cinematograful "Dacia"** (tel. 164740) - 17-23 mai 1993, orele: 9, 11, 13, 15, 17, 19: **"Arma mortală 3"**. Producție SUA, 1992. Comedie polițistă.

• **Cinematograful "Copou"** (tel. 145738) - 17-23 mai 1993, orele: 9, 11, 13, 15, 17, 19: **"Johnny băiat frumos"**. Producție SUA, 1989. Thriller psihologic.

• **Cinematograful "Tineretului"** (tel. 117178) - 17-23 mai 1993, orele: 9, 11, 13, 15, 17, 19: **"Giuvaerul Nilului"**. Producție SUA, 1985. Film de aventuri.

BIBLIOTECA CENTRALĂ UNIVERSITARĂ „M. EMINESCU" IAȘI

Luni, 24 mai 1993 Anul III Numărul 118 (575) 8 PAGINI - 50 LEI

cotidian de informaţii

Monitorul

GRAV ACCIDENT AVIATIC PE RAZA JUDEŢULUI IAŞI

• un avion de tip WILGA, ieşit în urmă cu numai cîteva zile din reparaţii capitale, s-a dat peste cap încercînd să decoleze de pe un islaz din satul Aroneanu •

Sîmbătă după-amiază, un avion de fabricaţie poloneză al Aeroclubului "Moldova" din Iaşi a capotat pe un teren situat la est de comuna Aroneanu. Avionul PZL-104, cunoscut sub denumirea de "Wilga", a suferit avarii foarte grave. Cei doi piloţi ai avionului au reuşit însă să se salveze, iar acum sînt în afara oricărui pericol. Avionul "Wilga" se afla într-o misiune de depanare pe teren necunoscut a unui planor care aterizase în condiţii forţate pe terenul situat la est de satul Aroneanu. Accidentul s-a produs în momentul în care cuplul avion-planor a încercat să decoleze. Conform declaraţiilor d-lui Mihalache Bursuc, comandantul Aeroclubului "Moldova", care ne-a furnizat informaţiile de mai sus, avionul a suferit avarii atît de grave, încît nu mai poate fi practicabil. Planorul nu a suferit însă nici o avarie. De menţionat că avionul PZL-104 a fost supus, în urmă cu numai cîteva săptămîni, reparaţiilor capitale. Avarierea sa reprezintă o pierdere foarte mare pentru Aeroclubul "Moldova", ne-a declarat domnul Bursuc. O comisie de experţi va declanşa o anchetă pentru a stabili cauzele exacte ce au condus la producerea accidentului. **(T.H.)**

FOARTE IMPORTANT

Preţurile la carne în reţeaua de magazine "Agroservice" (Prodas)

• producătorii de carne au venit cu propuneri de majorare a vechilor preţuri de pînă la 325% (COMTOM - Tomeşti); comisia de negocieri a acceptat un maxim de 183% •

Prin nota de negociere privind majorările de preţuri la preparatele din carne, semnată la data de 13 mai de reprezentanţii Ministerului Finanţelor, Ministerul Comerţului şi Ministerul Agriculturii, creşterile de preţuri aprobate pentru carne, ca materie primă pentru industrializare, au fost mai mici pentru sortimentele de carne care se folosesc la obţinerea unor preparate din carne de calitate, şi mai mari la sortimentele din care se obţin produse ieftine.

Astfel, s-a aprobat o majorare de 194% la picioare de porc, 200% la oase, 200% la coaste, 203% la rasoale, 203% la piept de porc şi numai 179% la celelalte sortimente de carne de porc.

Această măsură urmăreşte pe de o parte să limiteze creşterea de preţ la produsele de calitate, iar pe de altă parte, să micşoreze diferenţele de preţ între cele două categorii. Concluzia este că statul nu rămîne păgubit: ce se pierde la pastramă, se cîştigă la oase.

Aşteptînd preţurile noi, producătorii de carne au lăsat piaţa Iaşului practic goală, timp de o săptămînă, sistînd tăierile. În acest timp au fost negociate preţurile cu ridicata la preparatele din carne. Cum era de aşteptat, aproape toţi producătorii s-au prezentat în faţa comisiei de negociere cu propuneri de majorare, în jurul a 200%, dar au mers şi pînă la 325%, în cazul S.C. COMTOM S.A Tomeşti.

După cum s-a mai arătat în ziarul nostru, pragul limită pentru majorări a fost de 183%, procent cu care au crescut preţurile la produsele cele mai căutate. Acest prag a fost stabilit pe baza notei de negociere amintită mai sus, ţinîndu-se cont de influenţa pe care o are în preţ, costul materiei prime.

În numărul de sîmbătă, 22 mai, al cotidianului nostru, s-a strecurat o eroare, în legătură cu reţeaua de magazine "Prodas". Această reţea aparţine de fapt S.C. "Agroservice" S.R.L. , care a negociat tot vineri, preţurile cu ridicata. Prezentăm mai jos lista aprobată în cazul acestei unităţi, cu menţiunea că, în coloana din dreapta apar preţurile maxime cu care se pot vinde aceste produse în magazinele "Prodas".

Costel STROESCU

(tabelul cu noile preţuri - în pagina 3)

O bandă de ţigani jefuieşte sistematic trenurile de marfă din gara Podu Iloaie

• şeful gării, Vasile Dragomir, se declară dezamăgit de colaborarea cu Poliţia •

În imediata apropiere a gării din Podu Iloaie, de-a lungul drumului ce duce spre zona centrală a localităţii, se află un soi de mahala ţigănească, perimetru în care sălăşuiesc marea majoritate a romilor din Podu Iloaie (peste 17 % din populaţia acestei localităţi).

Vagoanele trase pe liniile secundare în gara Podu Iloaie sînt ţintele preferate ale ţiganilor din mahala; zeci de vagoane "platformă" au fost şi sînt devastate de către romi, care se îndeletnicesc chiar şi în ziua mare cu demontarea materialului lemnos încorporat în structura mijloacelor de transport pe căile ferate. Şeful staţiei de cale ferată Podu Iloaie, dl. Vasile Dragomir, aproape că şi-a pus mîinile în cap cînd am adus vorba despre devastările făcute de către ţiganii din mahalaua megieşă cu gara. De la el am aflat că ţiganii terorizează la propriu angajaţii SNCFR, îi ameninţă şi fură tot ce se poate, mai ales la adăpostul întunericului, dar nu se dau în lături să-şi facă de cap chiar în toiul zilei. Ţiganii atacă pur şi simplu garniturile de vagoane de marfă, scot scîndurile de stejar, le transportă la maghernitele lor unde le taie în bucăţi şi pe pun pe foc. "Niciodată loazele astea n-or să-şi cumpere lemne de foc", a menţionat dl. Vasile Dragomir şi tot dumnealui ne-a declarat că se fură nu numai scîndurile din componenţa vagoanelor, ci tot ce le cade la îndemînă, de la cabluri electrice, pînă la bucăţi groşi, din vagoanele ce tranzitează prin gară. Angajaţii nu pot face mai nimic, deoarece ţiganii umblă în hoarde, înarmaţi cu bîrdiţe. Şeful staţiei, Vasile Dragomir, ne-a declarat că este dezamăgit de colaborarea poliţiei referitor la aceste probleme (de fapt mai mulţi români din localitate ne-au spus cu sfială că nimeni nu are ce le face ţiganilor) şi ne-a şi dat un exemplu în acest sens: acum cîteva luni a sesizat că dintr-un vagon plin cu buşteni a dispărut o mare cantitate de material; s-a dus pe la maghernitele cîtorva ţigani pe care îi ştia ca fiind cei mai perseverenţi hoţi, şi a văzut buştenii puşi la doseală. A sesizat poliţia, s-au făcut procese verbale, lemnul a fost recuperat, dar peste cîteva zile hoţii (pe care îi credea la puşcărie) i-au rîs în nas înjurîndu-l cu expresii neaoşe şi i-au spus că or să "aibă grijă" de el pentru viitor. Pentru a scăpa cît de cît de vandalismul ţiganilor, şeful gării din Podu Iloaie a luat o măsură organizatorică care are o nuanţă de disperare: ieri noapte a hotărît ca o garnitură de vagoane tip "platformă" să nu fie trasă pe liniile secundare aşa cum este normal, ci chiar în faţa gării, acolo unde de obicei staţionează vagoanele de pasageri. Pentru a se "podi" un singur vagon este nevoie de peste 110.000 lei, iar ţiganii pot fura scînduri de la cîteva vagoane pe noapte, ne-a mai spus dl. Vasile Dragomir.

Vasile COJOCARIU

Doi dintre cei acuzaţi de corupţie de generalul Florică au fost avansaţi de preşedintele Iliescu

• ministrul de Interne a fost avansat la gradul de general-locotenent, iar contraamiralul Cico Dumitrescu la gradul de viceamiral •

Scandalul corupţiei, delansat de generalul Gheorghe Florică, prin prezentarea unui Raport în Parlament în care erau acuzaţi înalţi demnitari, se amplifică. Victimele dezvăluirilor generalului Florică aparţin atît de Preşedinţie, cît şi de Guvern şi Parlament.

Afirmaţia prin care generalul Florică ar fi făcut dezvăluirile de corupţie deoarece fusese schimbat din funcţie începe să nu mai aibă acoperire. Săptămîna trecută, presa bucureşteană a publicat stenograma unei şedinţe a Senatului din 17 februarie 1992, conform căreia generalul a promis celor prezenţi că va produce probe concrete de corupţie pentru toţi senatorii. Radu Campeanu, vicepreşedintele Senatului, l-a întrerupt, acuzîndu-l de comportare necuviincioasă şi de ton securist. Acum însă s-a aflat că lucrurile concrete, pe care le cerea Radu Campeanu, există şi se află în dosarele Gărzii. Senatorul Ioan Predescu şi un mare număr de parlamentari ar fi cumpărat autoturisme de la fabrica "Oltcit" cu mari reduceri de preţ, ilegale.

Şi ca scandalul să fie complet, doi dintre cei acuzaţi de corupţie de generalul Gheorghe Florică au fost avansaţi în grad de preşedintele Ion Iliescu: Ministrul de Interne, George Ioan Dănescu, a devenit general-locotenent, iar contraamiralul Cico Dumitrescu a ajuns viceamiral.

Tratamentul Preşedinţiei la are au fost supuşi cei amintiţi anterior nu a mai fost valabil în cazul domnului Viorel Hrebenciuc, secretar general al Guvernului. În cazul său n-au apărut semnele prezidenţiale de sprijin. Garda Financiară Bacău are probe prin are Viorel Hrebenciuc, pe vremea cînd era Prefect al judeţului Bacău, a modificat un Raport al Gărzii Financiare Bacău, în are societatea "Carom" era propusă pentru sancţiuni penale. Tocmai încadrarea penală a dispărut. Prevăzătoare, Garda Financiară a trimis un Raport şi Procuraturii. Puse alături, unul din Rapoarte diferă de celălalt, observîndu-se omisiuni importante. Cineva a operat modificări. Nimeni altul decît actualul secretar general al Guvernului, Viorel Hrebenciuc.

Ovidiu ŞIMONCA

Se grupează "garda" din jurul preşedintelui Ion Iliescu

Calul Stelică l-a muşcat pe stăpînul său de antebraţ

Alexandru Chihaia, agricultor din comuna Belceşti - Iaşi, stăpînul unui frumos cal pe care-l cheamă Stelică, a fost internat, săptămîna trecută, în secţia de chirurgie plastică şi reparatorie a Spitalului de Urgenţe, ca urmare a unei muşcături pe care Stelică i-a făcut-o în zona antebraţului mîinii drepte. De precizat că Alexandru Chihaia este la cea de-a doua internare în respectivul spital, prima internare survenind acum aproximativ o lună, cînd acelaşi cal al său - Stelică - l-a muşcat tot de antebraţul mîinii drepte, în exact acelaşi loc. Comportarea violentă a lui Stelică are şi o explicaţie: cu mai mult timp în urmă, Alexandru Chihaia i-a administrat calului său o corecţie corporală sănătoasă. Atît la momentul respectiv, cît şi în cele două nefericite situaţii în care a fost muşcat de Stelică, Alexandru Chihaia era sub influenţa alcoolului.

Val MANOLE

Lovitură de teatru în Divizia Naţională la fotbal

F.C. Selena- echipa milionarului Dumitru Sechelariu - îngenunchează pe Dinamo la Bucureşti!

• dublul campion mondial de box Francisc Vaştag va debuta în echipa băcăuană de fotbal •

Ieri, pe stadionul Dinamo, în etapa a 29-a a Diviziei Naţionale de fotbal s-a înregistrat cea mai mare surpriză a acestui campionat: Dinamo Bucureşti - F.C. Selena Bacău 0-1 (0-0), prin golul marcat de Condurache în min. 82. Acest rezultat asigură pîrtie liberă echipei Steaua în drum spre titlul naţional (aceasta din urmă a scos un rezultat egal, 1-1, la Sibiu) şi, în acelaşi timp, salvează, practic, de la retrogradare echipa binecunoscutului multimilionar Dumitru Sechelariu.

O altă ştire, preluată de la Radio România Actualităţi, ne informează că în echipa băcăuană îşi va face debutul în curînd, pe post de mijlocaş, proaspătul campion mondial de box, Francisc Vaştag, care cochetează în timpul liber cu fotbalul! Vă reamintim că Vaştag, originar din Reşiţa, a fost legitimat tot la gruparea sportivă Selena Bacău.

Celelalte rezultate ale etapei: Dacia Unirea Brăila-Oţelul Galaţi 3-2; Sp. Studenţesc-U.Cluj 2-1; Poli Timişoara-Petroul 1-1; Electroputere Craiova-Progresul Bucureşti 5-1; C.S.M. Reşiţa-Univ. Craiova 1-2; Gloria Bistriţa- F.C. Braşov 2-1; F.C. Farul- Rapid 1-0. **(GIN)**

UNIVERSAL OCCIDENT SRL
Iaşi, Str. Han Tătar 6 (Cartier Tătăraşi)
vinde EN GROS:
IMPORT
ZAHĂR
OREZ
ULEI
FĂINĂ ALBĂ
ALUNE vrac şi pachete
SUCURI CRUSH
WHISKY
CONIAC
LICHIOR
HELLAS
ŢIGĂRI
CIOCOLATĂ
NAPOLITANE
MĂSLINE vrac
MĂSLINE borcan
NESS AMIGO
PASTE FĂINOASE
CACAO
LAPTE PRAF
GUMĂ
CAFEA boabe vrac
telefon 098/146909

MONITORUL EXPRES
a apărut sîmbătă, dar îl mai putem cumpăra şi astăzi.
DACĂ NU CUMVA E PREA TÎRZIU

ÎN ATENŢIA FERMIERILOR PARTICULARI
SEMINARUL INFORMATIV PRIVIND LICITATIA PENTRU VINZAREA DE SUPLIMENT PROTEIC DE HRANA CATRE CRESCATORII PARTICULARI DE PORCINE*
VA AVEA LOC PE DATA DE 26 MAI 1993 LA ORA 8:30 IN INCINTA COMPLEXULUI MUZEAL NATIONAL MOLDOVA DIN IASI
VOR FI PREZENTATE PROCEDURILE SI REGULILE DE LICITATIE LA CARE AU DREPTUL DE PARTICIPARE NUMAI FERMIERII PARTICULARI, PE BAZA URMATOARELOR DOCUMENTE:
• Societăţile comerciale private înregistrate sub Legea nr. 31/1990 trebuie să prezinte : o copie a certificatului de înmatriculare la Registrul Comerţului şi contractul de societate.
• Societăţile agricole înregistrate sub Legea nr. 36/1990 trebuie să prezinte: o copie a statutului societăţii, contractul de societate şi o copie a sentinţei judecătoreşti de autorizare a societăţii.
• Asociaţiile agricole vor prezenta : o copie a contractului de asociere şi buletinul de identitate al delegatului. Pentru asociaţiile agricole formate pe baza unei simple înţelegeri este suficientă o scrisoare de la primarul satului care să specifice că solicitantul are domiciliul stabil în acel sat, că este crescător particular de animale, numărul şi felul de animale pe care le creşte.
• Persoanele particulare trebuie să prezinte: buletinul de identitate şi o scrisoare de la primarul satului cu aceleaşi specificaţii ca mai sus. Dacă fermieri individuali vor să participe în grupuri, fiecare persoană trebuie să prezinte aceste documente.
Pentru participarea la seminar se acceptă şi copii xerox ale documentelor.
*PRIMUL TRANSPORT VA AVEA IN JUR DE 10.000 TONE DE SUPLIMENT DE HRANA PENTRU PORCINE CU 42% CONTINUT DE PROTEINE
IFDC PROGRAMUL PENTRU CONCENTRATE DE HRANA CU CONTINUT BOGAT IN PROTEINE PENTRU ANIMALE. ORGANIZAT DE IFDC ESTE FINANTAT DE AGENTIA STATELOR UNITE PENTRU DEZVOLTARE INTERNATIONALA
USAID

Parlamentul refuză în continuare să dezbată o lege vitală pentru oraşele ţării

"Numai adoptarea legii bugetelor locale poate determina o descentralizare reală", declară dl. Dan Gâlea, prefectul judeţului

După interminabile discuţii, parlamentarii au adoptat - cu puţin timp în urmă Legea bugetului pentru anul în curs. Iaşul a căpătat în cele din urmă un buget revoltător de mic (circa 10 miliarde lei), buget care pune administraţia locală ieşeană într-o situaţie jenantă.

Există o singură ieşire onorabilă din această stare de anormalitate: apariţia unei legi a bugetelor locale. Banii acumulaţi prin perceperea tuturor taxelor şi impozitelor locale, precum şi din alte surse constituie bugetul central al ţării; după criterii de nimeni cunoscute, guvernanţii alocă la începutul fiecărui an sume pe care le dirijează către fiecare judeţ în parte. Fiecare unitate administrativ teritorială din România primeşte 2-4 % din sumele pe care le trimite la bugetul central. Pentru a asigura acoperirea cheltuielilor, fiecare judeţ ar trebui să primească peste 40 % din bugetul pe care îl produce.

Iată opiniile conducătorilor administraţiei publice ieşene despre această lege:

Ion Amihăiesei, preşedintele Consiliului Judeţean Iaşi (FDSN): "Nu pot să vă spun nimic despre acest proiect de lege care urmează să fie dezbătut în Parlament, pentru că nu-l cunosc, însă printr-o astfel de lege ar trebui să se fixeze ca o anumită cotă din bugetele locale să rămînă pe plan local, şi nu să meargă la bugetul central totul".

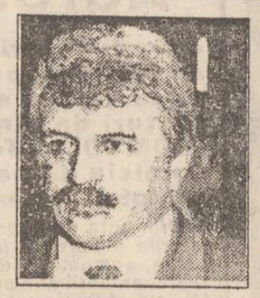

Dan Gâlea, prefectul judeţului Iaşi (FDSN): "Pot spune că nu este singurul caz de lege deosebit de importantă care trenează din fel de fel de motive. În momentul în care Parlamentul va emite această lege prin care să fie reglementate bugetele administraţiilor locale, multe se vor schimba în bine. Atunci doar se va putea manifesta adevărata autonomie locală şi adevărata descentralizare."

Constantin Simirad, primarul municipiului Iaşi (PAC): "Cred că Legea bugetelor locale este cheia care ar permite primarilor să se diferenţieze între ei, pentru că, aşa cum stau lucrurile acum, vedeţi că primarii conduc oraşele cam în acelaşi fel. Se pare că nimeni nu este însă interesat să apară această lege; această lege ar face ca Puterea să scape din mînă principala pîrghie care dirijează activitatea primarilor din ţară. Primarii PAC au întocmit un proiect pentru această lege. La acest proiect au aderat primarii din toată ţara, indiferent de culoarea lor politică."

Este deosebit de semnificativ faptul că, deşi aparţin unor formaţiuni politice aflate într-o luptă deschisă, cele trei personalităţi intervievate au aceeaşi opinie. Deşi conducerea superioară a ţării nu încetează să repete că administraţia românească se conduce după principiile autonomiei, această afirmaţie nu se regăseşte în fapte. Fără independenţă financiară, autonomia locală este doar o vorbă goală. Apariţia unei legi a bugetelor locale ar produce schimbări esenţiale pe mai multe planuri. În primul rînd, legea amintită - a cărei apariţie ar însemna o decizie politică esenţială - ar duce la realizarea practică a descentralizării economice şi administrative, desfiinţînd un aparat birocratic guvernamental obişnuit să dirijeze prin decizii slab argumentate destinul fiecărui judeţ în parte.

În al doilea rînd, această lege ar contribui la descătuşarea iniţiativelor locale, pentru că fiecare primar va fi interesat să preia taxe şi impozite de la cît mai mulţi agenţi economici. Taxele şi impozitele percepute vor intra în bugetele locale, urmînd a fi folosite pentru bunul mers al localităţilor.

Ultima şi poate cea mai importantă schimbare determinată de apariţia unei astfel de legi se referă la stabilirea unor relaţii normale între alegători şi aleşi. Cînd va şti că taxele pe care le plăteşte intră într-un buget cu care urmează să fie administrată localitatea în care trăieşte, fiecare cetăţean va învăţa să ceară socoteală autorităţilor pe care le-a ales prin vot. Locuitorii vor învăţa să controleze sumele pe care le varsă în visteria statului: asfaltarea străzilor, strîngerea gunoiului, repararea reţelei de termoficare, iluminatul public; pentru toate acestea populaţia plăteşte, însă banii merg, în mare parte, în bugetul statului şi doar într-o mică măsură se întorc în bugetul local.

Mona DÎRŢU

În prezenţa unui singur ziarist

La conferinţa de presă de la filiala ieşeană a P.N.Ţ.-C.D., primarul Constantin Simirad a fost acuzat de neloialitate

Ieri dimineaţă, de la ora 10.00, la sediul filialei ieşene a P.N.Ţ.-C.D. a fost organizată o conferinţă de presă, în cadrul căreia a fost prezentat candidatul Convenţiei Democratice pentru alegerile din comuna Cotnari, domnul Ioan Dincă. Alegerile sînt programate pentru duminică, 30 mai. La conferinţa de presă a participat numai redactorul cotidianului "Monitorul", ceilalţi membri ai mass-mediei ieşene lipsind.

La conferinţa de presă au participat: Vasile Lupu - deputat P.N.Ţ.-C.D., Ion Manea - senator de Iaşi al P.N.Ţ.-C.D. şi Ion Străchinaru - deputat P.S.D.R.

S-a încercat să se explice de ce, la Cotnari, PAC-ul merge pe liste separate şi nu împreună cu candidatul Convenţiei Democratice. Domnul Ion Străchinaru a precizat că primarul Constantin Simirad îşi doreşte un primar PAC la Cotnari, gest prin care şi-a încălcat un cuvînt, acela de a trece peste ceea ce înseamnă solidaritate. În opinia domnului Străchinaru, Convenţia Democratică a fost pusă în faţa faptului împlinit de către PAC, care a preferat un alt candidat pentru funcţia de primar la Cotnari. N-au avut loc nici un fel de negocieri. Domnul Străchinaru l-a acuzat pe primarul Constantin Simirad de neloialitate, acesta uitînd că "domnul Simirad n-a dobîndit singur Primăria, voturile sale fiind ale Convenţiei".

Deputatul Vasile Lupu a precizat că, dintr-un orgoliu de partid, atît preşedintele filialei Iaşi a PAC, Liviu Antonesei, cît şi primarul Constantin Simirad au propus un candidat propriu în funcţia de primar la Cotnari. "Acceptam candidatul propus de PAC dacă avea aderenţă în rîndul ţăranilor. Sper ca liderii să se lămurească cît contează PAC în mediul rural". Dl. Vasile Lupu a arătat că primarul Constantin Simirad este încă îmbătat de succesul electoral, fără a se implica direct în viaţa laşului. În chestiuni decisive, primarul Constantin Simirad nu s-ar mai fi consultat cu liderii Convenţiei. Domnul Străchinaru l-ar fi auzit pe primar spunînd: "Mai bine mă înţeleg cu deputaţii puterii decît cu deputaţii opoziţiei".

Domnii Vasile Lupu şi Ion Străchinaru n-au avut, totuşi, ce să-i reproşeze concret primarului, poate doar neastuparea gropilor din oraş şi faptul că "nu umblă cu bastonul prin oraş".

Membrii Convenţiei l-au propus pe fostul inginer Dincă în funcţia de primar, deoarece îl consideră "omul potrivit la locul potrivit" (Ion Manea) şi, deşi a fost preşedintele IAS, n-a făcut rău oamenilor, ajutîndu-i chiar foarte mult. Acum, aproape o mie de ţărani au rămas fără pămînt, fiind trimişi la 30 de kilometri de Cotnari, pe nişte terenuri aride.

Candidatul Dincă a propus ca soluţie imediată a rezolvării conflictului ca ţăranilor de la Cotnari, deposedaţi de pămînt, să li se dea 0,5 ha de vie şi să coopereze cu IAS, astfel încît să primească 10% din pămînturile lucrate împreună. "Ţăranii nu ţin morţiş să desfiinţeze IAS-ul, dar mulţi mor de foame". Lozinca lor ar fi <nu vrem pămînt, vrem dreptate>", a precizat candidatul Convenţiei Democratice, care propune, dacă va ajunge primar, să verifice toate actele din arhive, unde s-au produs modificări, cît şi cele emise deja, pentru a se identifica exact terenurile, "problema problemelor" fiind reîmproprietăririle ilegale.

Ovidiu ŞIMONCA

La Consiliul Europei s-a întrebat cu insistenţă care ministru răspunde de activitatea SRI

"Nimeni nu răspunde", a răspuns deputatul FSN Adrian Severin

Controlul parlamentar asupra SRI-ului a suscitat în ultimul timp o serie întreagă de comentarii. Această condiţie pusă României pentru a fi acceptată în Consiliul Europei, dă multe dureri de cap. Şi, în plus, este greu de crezut că Parlamentul va putea controla efectiv acest organism, care este Serviciul Român de Informaţii. Referitor la această problemă, i-am solicitat opinia domnului Adrian Severin: "Această chestiune s-a discutat inclusiv la ultima reuniune a comisiei juridice a Consiliului Europei. Vă voi informa despre punctul lor de vedere, pe care cred că îl putem împărtăşi noi, cel puţin. Ei spuneau aşa: comisia parlamentară e un lucru. Dar ea în nici un caz nu realizează un control efectiv, iar Parlamentul niciodată, fie că este reunit în întregime, fie că este pe comisii, nu poate să aibă nici aparatul tehnic, nici stilul de lucru suficient de permanent, nici specialiştii necesari pentru a realiza un control eficient asupra SRI-ului. Acest aparat are supraveghere, dacă este o comisie parlamentară. Dar ea nu poate fi suficientă. Parlamentul realizează un control general, în sensul de abstract dacă vreţi, dar trebuie să fie cineva care să-şi asume răspunderea politică în stat, pentru ceea ce face SRI-ul şi în general Serviciile de informaţii. Cineva nu poate fi decît Guvernul. Comisia parlamentară controlează cît poate, dar nu răspunde. Nu are cum, şi nu are în faţa cui să răspundă această comisie. Singurul care poate răspunde este Guvernul şi s-a pus întrebarea (la Consiliul Europei - n.n.) dacă Guvernul răspunde. Această întrebare s-a repetat obsesiv. Care ministru răspunde în faţa Parlamentului pentru activitatea Serviciilor de informaţii? Răspunsul a fost cel pe care îl cunoaşteţi: nimeni nu răspunde. În cadrul Consiliului apărării, preşedintele coordonează, dar nu răspunde, potrivit Constituţiei, decît în nişte împrejurări speciale, şi pentru nişte fapte precise. Practic, acest consiliu nu va putea fi controlat de parlament, ci de o persoană care nu răspunde pentru ceea ce face acest serviciu şi care va avea tenataţia puterii absolute.

Romulus NICOLAE

Un nou film românesc primeşte aprecieri elogioase ale presei franceze

• "E pericoloso sporgersi", în regia lui Nae Caranfil, participă la Festivalul de la Cannes

Festivalul de la Cannes se află în plină desfăşurare. Printre numeroasele filme prezentate în concursul propriu-zis se află şi pelicula tînărului regizor român Nicolae Caranfil, intitulată în original "E pericoloso sporgersi", adaptată cu titlul "Permisie de duminică". Filmul se bucură de cronici elogioase în presa franceză. Personajul principal evoluează în perioada satisfacerii stagiului militar. Ziarul "Le Monde" a consacrat filmului o cronică elogioasă, intitulată "Rîsul românesc". În cronică se scrie: "Filmul lui Nicolae Caranfil este o reuşită prin tonul alert, în stilul comediilor napolitane şi prin analiza sagace a personajelor puerile". Ziarul "Libération" a remarcat suflul şi vitalitatea acestei comedii. Cronici la fel de elogioase au publicat "Le Quotidien du Paris" şi "Le Figaro". În ultimul ziar se publică şi o declaraţie a regizorului Nicolae Caranfil, care mărturiseşte că "perioada Ceauşescu a fost mai curînd comică şi grotescă decît înspăimîntătoare. Oare ar fi exagerat să se afirme că umorul este secretul identităţii româneşti?" Nicolae Caranfil este şi redactor la revista "Academia Caţavencu".

România şi Bulgaria nu vor intra prea curînd în NATO

• delegatul rus a afirmat că Armata a 14-a menţine ordinea în Moldova

La Berlin s-a desfăşurat, la sfîrşitul săptămînii trecute, sesiunea de primăvară a Adunării parlamentare a ţărilor din NATO, la care, pe lîngă reprezentanţii ţărilor membre în Alianţa Nord-Atlantică, participă şi observatori din ţările asociate organizaţiei nord-atlantice, fostele ţări comuniste est-europene. Delegaţia română, cuprinzînd parlamentari din toate partidele reprezentate în Parlament, cu excepţia UDMR şi PRM, a fost condusă de Ion Raţiu. În comisia de securitate NATO s-a recunoscut incapacitatea Occidentului de a opri războiul din Bosnia. Delegaţii SUA au formulat critici violente la adresa europenilor. Delegaţii României, Ion Raţiu şi Petre Roman, au precizat că România respectă sancţiunile impuse fostei Iugoslavii de Consiliul de Securitate al ONU, deşi pierderile economice se cifrează la miliarde de dolari. Deşi un raport NATO recunoaşte poziţia corectă a României, de sprijin pentru Alianţa Nord-Atlantică, ministrul german al apărării a precizat că membri ai NATO vor deveni Polonia, Ungaria, Slovacia şi Cehia, fără a se aminti numele României sau Bulgariei. Un delegat rus la conferinţa NATO de la Berlin a luat apărarea Armatei a 14-a, staţionată în Moldova, declarînd că aceasta are rolul de menţinere a păcii, situaţia din Moldova fiind calmă datorită Armatei a 14-a. Demnitarul rus n-a primit nici o replică, delegatul Moldovei fiind absent de la această şedinţă.

Într-un interviu acordat postului de radio România-Actualităţi, domnul Ion Raţiu a declarat: "Am susţinut, referitor la Armata a 14-a a Rusiei, că nu e nici o justificare ca aceasta să rămînă pe Nistru. Referitor la situaţia din fosta Iugoslavie, am susţinut că o intervenţie militară poate avea consecinţe incalculabile. Ar fi mult mai bine ca forţele militare NATO să ne ajute pe noi, pentru a aplica cu strictete embargoul" **(NEP)**

Spre aducere aminte

A fost deschis la Sighetul Marmaţiei Muzeul victimelor represiunii comuniste

Pe baza fişelor de evidenţă din penitenciare, au fost identificaţi peste 130.000 de deţinuţi politici

La Sighetul Marmaţiei s-a desfăşurat timp de trei zile simpozionul organizat cu ocazia deschiderii Muzeului Sighet, care comemorează fosta închisoare politică din oraş. Sîmbătă s-au prezentat o serie de mărturii istorico-documentare despre cei întemniţaţi de comunişti în închisoarea de la Sighet. Domnii Ioan Victor Bica şi Ion Oarză au prezentat mărturii despre cele îndurate în închisoarea de la Sighet. Ioan Victor Bica a fost întemniţat 14 ani, fiind unul din liderii mişcării de rezistenţă anticomunistă din munţii Făgăraş. Domnul Ioan Oarză a evocat suferinţele îndurate în închisoarea din Piteşti, considerat "un adevărat laborator în care regimul comunist a testat limitele rezistenţei umane".

La inaugurarea muzeului de la Sighet a fost prezent şi Adrian Duţă, ministru secretar de stat la Ministerul Justiţiei, care a informat auditoriul că arhivele penitenciarelor, trecute la Ministerul de Interne în 1950, au revenit în 1992 la Ministerul Justiţiei, dar multe dosare sînt incomplete, neputînd oferi o imagine exactă a numărului de deţinuţi politici din România acelei perioada. Pe baza datelor din arhivele penitenciarelor, s-a stabilit cifra de 45.000 de deţinuţi politici, însă pe baza fişelor de evidenţă a deţinuţilor politici au fost identificate peste 130.000 persoane. **(BBC)**

La Botoşani

Un om a primit casă numai după ce a început greva foamei

Din numărul de joi, 20 aprilie 1993, cititorii cotidianului "Monitorul" luau cunoştinţă de situaţia disperată în care se află bătrîna Eugenia Ciubotaru din Botoşani, care de şase luni de zile a fost evacuată din locuinţa pentru care avea un contract de închiriere legal şi care, de atunci, locuieşte sub cerul liber. Iată că, pentru o situaţie relativ asemănătoare, iminenţa evacuării din locuinţă, domnul Mircea Pădureţ din Calea Naţională nr. 152, bloc E3, apartament 15, a declarat joi, 20 mai 1993, dimineaţa, greva foamei. După cum ne-a declarat domnul Pădureţ, în jurul prînzului a renunţat la greva foamei, deoarece domnul primar Dumitru Chiriacescu, înţelegîndu-i situaţia, i-a oferit un apartament din fondul locativ de stat, pentru care vineri, la ora 8.00, trebuia să primească repartiţie. Domnul Mircea Pădureţ este maistru la abatorul Botoşani, iar soţia asistentă medicală şi cu trei copii elevi. Promptitudinea cu care Primăria rezolvă cazul merită lăudată. Numai că gestul domnului primar este singular. Bătrîna Eugenia Ciubotaru continuă să locuiască în stradă, alături de un cîine şi două găini, supravieţuind din mila vecinilor. Reamintim domnului secretar Dumitru Duduc, că a promis solemn (există înregistrarea) rezolvarea cazului Eugeniei Ciubotaru. Bătrîna nu are încredere în nimeni, afirmînd că pe omul sărac nu-l ajută nimeni. Primăria pare să o confirme. Vom reveni asupra derulării cazului.

Val GURALIUC

Societăţile comerciale îşi stabilesc noile preţuri peste normele stabilite de guvern

Fondul de salarii nu va creşte decît atunci cînd va spori producţia

Guvernul va supraveghea modul de negociere a noilor preţuri şi va urmări atent posibilităţile de indexare a salariilor, a subliniat primul-ministru, Nicolae Văcăroiu, într-un interviu acordat postului de radio "România-Actualităţi", după încheierea întîlnirii cu prefecţii, la care a participat şi preşedintele României Ion Iliescu. Premierul Văcăroiu a arătat că sînt anumite societăţi pretins libere care cresc preţurile peste normele stabilite de guvern. Nicolae Văcăroiu a precizat că preţurile se negociază direct, deşi guvernul a prevăzut printr-o hotărîre ca aceste negocieri să aibă la bază numai influenţele rezultate din acordarea indexărilor şi compensărilor şi a creşterii cursului dolarului. Guvernul are o serie de obligaţii pentru a interveni acolo unde s-au negociat preţurile fără a se respecta normativele guvernului. Nicolae Văcăroiu a declarat că de la 1 iulie va exista o disciplină a creşterii salariilor în funcţie de creşterea producţiei şi o scădere a fondului de salarii dacă producţia scade. **(NEP)**

În exclusivitate pentru "Monitorul"

Explozia de la Cernobîl din 1986 nu i-a afectat deloc pe români

• "În 1986, sute de femei din Germania au cerut să avorteze, convinse că au fost iradiate", povesteşte renumitul profesor dr. J.O. Peyrin •

În zilele de 20-21 mai, la Universitatea de Medicină şi Farmacie "Gr. T. Popa", Iaşi au fost susţinute o serie de prelegeri şi conferinţe de către profesor-doctor J.O. Peyrin, şeful departamentului de biofizică şi medicină nucleară, Facultatea de Medicină, Universitatea "Claude Bernard", Lyon şi doctor Lilliane Peyrin, director de cercetări la Centrul Naţional de Cercetări Ştiinţifice, Lyon. După conferinţa, invitaţii au avut amabilitatea de a răspunde întrebărilor reporterilor ziarului nostru.

- Domnule profesor sînteţi specialist în biofizică şi medicină nucleară. Nu cu mult timp în urmă aţi organizat la Grenoble, împreună cu alţi colegi francezi, o reuniune de radiobiologie. Puteţi să ne spuneţi, folosind datele ştiinţifice, care sînt consecinţele accidentului nuclear, din 1986, de la Cernobîl?

- Cernobîlul a fost un accident major, cel mai mare din zilele noastre. Despre consecinţele obiective, aşa cum sînt ele cunoscute în Franţa, vă pot spune că este vorba, pe lîngă cei 32 de pompieri care au murit luptînd contra incendiului şi care au fost arşi de praful radioactiv, şi de peste 400 de persoane care au fost iradiate cu doze relativ ridicate. În cazul lor se poate aştepta să apară o patologie de tip cancerigen. Dar nu putem spune nimic precis, deoarece este nevoie de timp pentru a ajunge la concluzii certe. În cazul tragediei Hiroshima-Nagasaki a fost nevoie de mai mult de 30 de ani. De fapt, pe baza concluziilor rezultate în urma acestui tragic eveniment, au fost elaborate reglementările de acum în ceea ce priveşte folosirea radiaţiilor ionizante. În ceea ce priveşte consecinţele Cernobîlului, dificultăţile constau în a cunoaşte cîte persoane au fost iradiate şi cu ce doze. După cum se ştie, norul radioactiv s-a întins asupra întregii Europe, afectînd toate ţările. La distanţe mari faţă de Cernobîl dozele de iradiere au fost foarte slabe, la un nivel la care riscul este extrem de redus, practic nul.

- Atunci de unde această panică în privinţa iradierii?

- Panica provine tocmai din dificultatea de a explica oamenilor ce este aceea o doză mică de radiaţie. În lume s-a dezvoltat o fobie nucleară, care provine tocmai din necunoaşterea riscului real ce este în funcţie de doză. Pot să vă dau exemplul Germaniei, o ţară foarte sensibilizată de această problemă, în care consecinţele fobiei nucleare au fost mai grave decît riscul în sine. Foarte multe femei au avortat cu toată că primiseră o doză considerată mai mică decît cea care poate fi primită într-un sejur de opt zile la munte! Nu trebuie să uităm că sîntem supuşi în mod natural unei băi de radiaţii care vine din sol, din clădiri, din cosmos. Însuşi organismul nostru conţine potasiu radioactiv şi de aceea orice om emite radiaţii gama. Toate acestea reunite dau doza de 2 milisievert pe an. Însă această doză variază într-un domeniu foarte larg şi poate creşte chiar de 50 de ori în zonele cu un subsol bogat în minereuri radioactive cum este cazul regiunii Kerala, din India. Folosind datele statistice, putem spune că riscurile pe care le prezintă iradierea în comparaţie cu pericolul folosirii automobilului de exemplu, sînt mult mai mici. În termeni de mortalitate, automobilul implică un risc de 1 %, pe cînd iradierea cu 10 milisievert un risc de 1 la un milion pînă la 1 la zece milioane. Cernobîlul a indus o iradiere de 10 microsievert ceea ce reprezintă o doză foarte slabă şi deci riscul de cancerogeneză este aproape nul.

- Ce ne puteţi spune despre dozele de radiaţii primite de români?

- Nu cunosc dozele exacte pe care le-au primit românii, dar presupun că au fost foarte mici şi deci foarte puţin susceptibile nu numai de a creşte mortalitatea în general, dar, mai ales, de a favoriza apariţia cancerului.

A consemnat
Daniela TERINTE

agenţia de turism
COTNARI-TUR
Str. Socola 16, tel. 136182, 132291
(la parterul rest. Cotnari - Iaşi)
organizează excursii:
- TURCIA: 23; 29.05.93, ghid Ichim Mihai
- POLONIA: 29.05.93, ghizi Cati Ştefan - Petrache Neculai
- UNGARIA: 25; 31.05.93, ghid Adina Spulber
- FRANŢA: 10; 17; 24.06.93, se asigură viză
- SLOVACIA: 01.06.93 cu prilejul meciului de fotbal CEHOSLOVACIA-ROMANIA.
Agenţia COTNARI-TUR are cele mai mici preţuri din Iaşi şi din ţară.

Un fost subofiţer de miliţie, condamnat în trecut pentru atitudine anticomunistă, face astăzi dezvăluiri senzaţionale (2)

Spectaculoasa evadare a subofiţerului Bulat dintr-un ospiciu în care putea fi ucis

• curtea ospiciului era supravegheată de o haită de cîini lup dresaţi să-i sfîşie pe cei care ar fi încercat să evadeze •

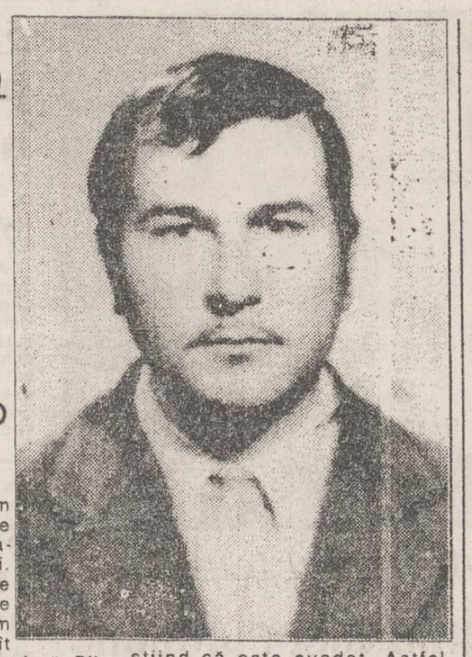

În numărul 108, din 12 mai 1993, al cotidianului MONITORUL, am prezentat modul în care a fost nedreptăţit fostul subofiţer de miliţie Mihai Bulat de către superiorii săi din miliţia ieşeană. Întors în ţară după evenimentele din decembrie 1989, Mihai Bulat, care între timp a dobîndit cetăţenie australiană, doreşte să i se facă dreptate.

Mihai Bulat s-a retras din cadrul Ministerului de Interne la data de 1.04.1974, pretinzînd că, în timpul serviciului, era jignit şi persecutat de către superiori. Aşa cum am arătat într-unul din numerele trecute ale cotidianului nostru, după trecerea în rezervă, Mihai Bulat a fost internat într-un ospiciu din judeţul Bihor, cu menţiunea "sub strictă supraveghere". Revenim astăzi cu amănunte despre condiţiile din acest izolator.

"Am fost internat în acest izolator special pentru bolnavi psihic", ne-a spus domnul Bulat, "în urma unei hotărîri judecătoreşti pronunţate în lipsa mea, fără să ştiu de ce am fost acuzat. Am fost reţinut şi transportat cu un microbuz ore în şir, fără să ştiu unde voi ajunge. Zărind munţii, printr-o crăpătură de geam, am crezut că voi fi coborît din maşină şi ucis". Totuşi, nu s-a întîmplat aşa cum credea fostul subofiţer. Microbuzul l-a transportat în ospiciul amintit, unde a fost primit de directorul acestuia, doctorul Pricop. A fost îmbrăcat în pijamale şi amestecat printre ceilalţi bolnavi. Între aceştia se găseau şi indivizi perfect normali, dar şi criminali odioşi, lipsiţi de discernămînt. Aceştia din urmă mai aveau din cînd în cînd manifestări violente, ajungînd pînă la crimă, pentru care nu erau pedepsiţi decît fizic, fiind consideraţi iresponsabili. Probabil se urmărea asasinarea subofiţerului Mihai Bulat, într-un mod indirect.

"În prima perioadă am avut o purtare foarte bună, care l-a convins pe director să-mi arate dosarul meu. În dosar se arăta că sînt un individ foarte periculos pentru societate, directorul mărturisind că are indicaţii să nu fiu pus curînd în libertate. Atunci m-am gîndit prima dată la evadare", a precizat Mihai Bulat.

Pentru a putea evada, fostul plutonier a căutat în rîndurile celor sănătoşi un posibil coleg de nădejde. După ce a discutat cu personalităţile spitalului (un fost director al teatrului din Cluj, un căpitan de pompieri etc.), singurul care s-a arătat dispus să încerce evadarea a fost un inginer din Cluj, pe nume Cocan.

Cei doi au sustras pîrghia care ridică supapa de la rezervorul de apă al WC-ului pe care au ascuţit-o prin frecarea cu pardoseala. Cu acest obiect foarte ascuţit au reuşit să forţeze lacătele de la panoul electric şi de la furtunul hidrantului. Cum s-a întunecat, fugarii au legat furtunul de WC-ul de la etajul II - unde erau dormitoarele celor cu bună purtare.

În timp ce supraveghetorii jucau table, Bulat şi Cocan au părăsit, în perfectă linişte, clădirea prin geamul de la baie. "Marele pericol a apărut abia în curte, care era supravegheată de o haită de cîini lup, special dresaţi să sfîşie, a declarat domnul Bulat. Pentru a evita întîlnirea cu cîinii, am ocolit mergînd foarte încet şi ieşind în spatele morgii spitalului. După 30 de minute am ajuns la gardul de sîrmă, în care am făcut o gaură, atît cît să ne putem strecura afară. Plin de zgîrieturi, am reuşit să ies, însă singur, pentru că inginerul nu a mai avut curajul să o facă, rămînînd de partea cealaltă pentru a se preda paznicilor" Faptul că inginerul clujean a renunţat la evadare poate fi explicat prin aceea că internaţii ştiau că locuitorii din satele învecinate au fost avertizaţi să nu primească în casă nici o persoană îmbrăcată în pijama. O altă problemă era aceea că primul sat se afla la trei kilometri de frontiera cu Ungaria, zonă aflată sub supravegherea grănicerilor. "Am reuşit să mă descurc prin întuneric, ne-a declarat Mihai Bulat, deoarece memorasem încă din spital harta judeţului Bihor. Ştiam toate localităţile pe de rost" Ajuns în localitatea Nucet, a bătut în toiul nopţii la uşa unei familii care i-a dat să mănînce, l-a lăsat să se odihnească, ba chiar i-a dat şi haine ţărăneşti, ştiind că este evadat. Astfel îmbrăcat, şi-a vîndut ceasul, iar cu banii obţinuţi a plătit un bilet de autobuz pînă la Oradea. De aici a luat trenul spre Iaşi, coborînd însă în satul Bîrnova, de unde a mers pe jos pînă în localitatea Vicşani. Aici a fost omenit de familia Durai Constantin şi Paraschiva, care l-au întreţinut timp de o lună de zile. A fost demascat şi arestat de către organele de Miliţie, care au înconjurat satul, deoarece Bulat fusese deja dat în urmărire pe ţară. "Astfel, fiind perfect nevinovat, am fost legat şi transportat înapoi la spitalul din Bihor, unde nu am primit mîncare şi nici apă timp de aproape 10 zile, perioadă în care am fost, în schimb, injectat cu calmante foarte puternice, care îmi dădeau o stare de somnolenţă aproape continuă" - a mai precizat Mihai Bulat. (va urma)

Ovidiu SCUTELNICU

ORAŞUL PE O COLOANĂ

O crescătorie de porci construită ilegal pune în pericol alimentarea cu apă a Motelului Bucium

Primarul comunei Bîrnova a adus la cunoştinţa Direcţiei pentru urbanism şi disciplină în construcţii din cadrul Consiliului Judeţean Iaşi că firma "Prodamis" SA a construit, fără autorizaţie, o maternitate de porcine în intravilanul satului Păun. În urma sesizărilor făcute de locuitorii acestui sat, reprezentanţii primăriei Bîrnova au constatat că această fermă este construită fără nici un aviz, în imediata apropiere a bazinelor de alimentare cu apă a municipiului Iaşi, a zonei turistice Bucium motel şi la mai puţin de 0,5 km de rezervaţia naturală "Dealul Repedea".

Consiliul Judeţean Iaşi este rugat să dispună de urgenţă sistarea lucrărilor de construcţie a obiectivului şi schimbarea obiectivului de activitate al societăţii. **(C.D.)**

În memoria eroilor eterişti, greci şi români

Miercuri, 26 mai, orele 11.00, la Sala Gotică a Bisericii "Trei Ierarhi" din Iaşi va avea loc ceremonia dezvelirii unei plăci comemorative în memoria eroilor eterişti, greci şi români, căzuţi în 1821, în lupta pentru independenţa naţională a Greciei şi apărarea creştinismului. La ceremonie va participa şi ambasadorul Republicii Elene în România. Acţiunea se desfăşoară la invitaţia şi prin efortul Comunităţii elene din Iaşi. **(NEP)**

S-a înfiinţat Comitetul ieşean de Bioetică

În ziua de 20 mai a luat fiinţă Comitetul ieşean de Bioetică, în cadrul Societăţii de medici şi naturalişti din Iaşi (cea mai veche societate ştiinţifică din ţară, ce fiinţează din 1930). Acest comitet, din care fac parte academicieni, profesori universitari şi specialişti în medicină, biologie, sociologie, teologie etc., va ghida, evalua şi analiza cercetările ştiinţifice din domeniile enumerate mai sus. Comitetul ieşean de Bioetică îşi propune o serie întreagă de deziderate printre care: stabilirea de legături cu Comisia de Bioetică a Parlamentului european, de a organiza manifestări ştiinţifice cu caracter naţional şi internaţional, şi editarea unei reviste ieşene de bioetică. **(Prof. dr. Gheorghe SCRIPCARU)**

Fostul director, Dorin Neagu, încearcă în continuare să pună mîna pe conducerea societăţii ITELS

Cu toate că expertiza contabilă este în faza finală şi în scurt timp lucrurile se vor lămuri în cazul S.C. ITELS S.A., o mînă de oameni încearcă prin orice mijloace să preia conducerea societăţii. Au fost convocate în mod repetat adunări extraordinare ale acţionarilor, în mod ilegal, iar mai apoi grupul de presiune a încercat să-şi impună deciziile luate în cadrul acestor întruniri. Presiunile se fac în scopul instalării la conducerea unităţii a d-lui Dorin Neagu, cu toate că în urma unor abateri grave i s-a desfăcut contractul de muncă la data de 13 mai. După cum am aflat de la conducerea firmei PROTGUARD, dl. Neagu a ameninţat cu forţarea sediului societăţii cu ajutorul muncitorilor din şantierul Iaşi. Din cei peste 150 de angajaţi ai şantierului, o mică parte a susţinut manevrele ing. Neagu, solicitînd o serie de revendicări. Fără nici un suport legal, Dorin Neagu a convocat o nouă şedinţă în sediul ITELS pentru luni, 24 mai.

Administratorul legal ales al societăţii, dl. Ermil Cafencu, ne-a precizat că "încă de la 1.02.1992, odată cu trecerea unităţilor în locaţie de gestiune, salariile muncitorilor au fost realizate în fiecare lună peste salariul de bază, muncitorii obţinînd venituri între 30.000 şi 60.000 lei, în timp ce retribuţiile negociate erau de 18.000 - 27.000 lei. Este de neconceput ca o parte dintre muncitori să solicite revendicări salariale şi schimbarea conducerii, cunoscut fiind că atît în Iaşi, cît şi în ţară se îngroaşă zi de zi rîndurile şomerilor, pe cînd din această societate nu a fost trimis în şomaj nici un angajat". Ţinînd cont de cerinţele acţionarilor, administratorul legal al unităţii a convocat şedinţa extraordinară pentru data de 16.06, respectînd prevederile legale şi statutare.

Conducerea PROTGUARD a aflat de nelegalitatea convocării şedinţei de astăzi şi este hotărîtă să nu permită accesul în sediu a muncitorilor chemaţi la această adunare. **(Adina SCUTELNICU)**

Mihaela Manole, studentă la Facultatea de Filologie, a cîştigat concursul "Miss manechin fotomodel"

Sîmbătă dimineaţă s-a desfăşurat la Teatrul Naţional un reuşit spectacol-concurs "Miss Manechin Foto-Model", organizat de Fundaţia "Themis Art", în scop de binefacere. Printre sponsori s-au aflat "Casa Wanda", "Lynx", "Integrata" S.A. Paşcani, "Siretul" S.A. Paşcani. Deşi preţul biletului a fost de 1.000 lei, sala a fost plină. Au fost prezentate modele vestimentare deosebite, de toate genurile, de la costumul de baie şi sport pînă la rochia de seară şi de mireasă. Dintre ele, foarte apreciate şi aplaudate au fost creaţiile firmei "Casa Wanda".

La sfîrşitul spectacolului, juriul a anunţat cîştigătoarele concursului. La secţiunea Fotomodele, clasa "Mignon şi Stephanie", cîştigătoare au fost: 1. Loredana Păduraru; 2. Carmen Motrescu; 3. Santina Ioniţă. La secţiunea "Manechine", Marele Premiu a fost cîştigat de Mihaela Manole (160.000 lei), urmată de Simona Merluşcă (125.000 lei) şi Cristina Irimia (105.000 lei).

Mihaela Manole, cîştigătoarea Marelui Premiu, are 20 de ani, este studentă la Facultatea de Filologie (anul I) şi urmează cursurile de manechine ale Fundaţiei "Themis-Art" la clasa "Super-Star", două stele. A mai cîştigat pînă acum următoarele premii: "Miss Centru Universitar", "Miss Vox-T" - locul II şi "Miss Iaşi" - locul II.

Cristian DUNAR

Mihaela are 20 de ani, este studentă în anul I la Facultatea de Filologie şi a mai cîştigat pînă acum încă trei premii la concursurile de frumuseţe.

La Staţia de Salvare din Iaşi două tabere rivale şi-au declarat război

• conflictul e determinat de schimbarea medicului şef al Staţiei • un serviciu de importanţă vitală pentru ieşeni este în prezent dezorganizat •

La Staţia de Salvare Iaşi există de cîteva zile un conflict între sindicate, care a condus la o stare tensionată între cei ce alcătuiesc personalul staţiei. Actualmente, această stare de lucruri riscă să ia proporţii şi, implicit, să afecteze populaţia destul de serios. Pe scurt, conflictul are ca motiv principal eliberarea doctorului Adriana Elencu din funcţia de medic şef cu delegaţie al staţiei şi alegerea în această funcţie, în urma unui concurs, a doctorului Florin Agapie.

Personalul staţiei este format din aproximativ 200 de oameni, ce sînt organizaţi în 3 sindicate, din care un sindicat contestă concursul. Contestatarii concursului sînt cei din sindicatul "Salvarea", constituit în mare parte din cadre medicale medii, 21 şoferi, personal auxiliar, în total aproximativ 96 de cotizanţi. Sindicatul şoferilor este constituit în majoritate din şoferi, dar şi dintr-un mic număr de cadre medicale, printre care şi doctorul Florin Agapie. Celălalt sindicat este nesemnificativ ca număr de membri şi mai puţin cunoscut. Sindicatul "Salvarea" intenţionează să deschidă un conflict de muncă, contestînd Direcţiei Sanitare concursul efectuat pentru ocuparea postului. În principal se contestă faptul că la concurs nu au participat decît medicii din staţie, fără a oferi posibilitatea de participare medicilor externi. Apoi faptul că din concurs au lipsit probele orale şi cele de organizare. Se doreşte a se şti de ce din comisie nu au făcut parte şi medici generalişti. În final, dar nu şi în ultimul rînd se doreşte a se face publice considerentele pentru care d-na Adriana Elencu a fost schimbată din funcţie. La prima vedere, această dispută între salariaţii din unitate pare să ducă la dezorganizarea unui serviciu de importanţă vitală pentru oameni. Din partea personalului am primit însă toate asigurările posibile că nu vor fi probleme în ceea ce priveşte serviciile medicale acordate populaţiei. Să sperăm că toate lucrurile vor intra în normal, iar tensiunea şi neînţelegerile existente în unitate vor dispărea, deoarece, cu toate asigurările primite, tot bolnavul va avea de suferit.

A. INDERJOSCHI

Preţurile la preparatele din carne în reţeaua de magazine AGROSERVICE

PRODUSUL	preţ cu ridicata (lei/kg)	Preţ maxim în magazinele de desfacere (lei/kg)
Muşchiuleţ "Montana"	4493	5840
Muşchi picant "Azuga"	4064	5283
File vită afumat	4064	5283
Muşchi ţigănesc	3735	4855
Cabanos superior	3252	4227
Ruladă "Bega"	2345	3084
Salam "Poiana"	2314	3008
Salam "Caraiman"	2232	2901
Salam "Victoria"	2272	2953
Salam "Cişmigiu"	1822	2368
Salam "Mistreţul"	1191	1548
Aperitiv parizer	1965	2554
Cîrnaţi "Ploieşti"	1972	2563
Cîrnaţi "Muntenia"	1195	1553
Cîrnaţi "Bicaz"	1160	1508
Cîrnaţi "Harghita"	1068	1388
Purcel fiert şi afumat	1343	1745
Pastă mici	1223	1589
Tobă albă cal. I	840	1092
Coaste-cozi afumate	393	510

Ion Amihăiesei, preşedintele Consiliului Judeţean, apreciază că instituţiile bugetare nu-şi folosesc bine imobilele

Guvernul României a emis anul trecut o hotărîre (nr. 118/1992), prin care era reglementată trecerea în patrimoniul comunelor, oraşelor sau, după caz, al judeţelor a bunurilor de interes local din domeniul public şi privat al statului. Deşi termenul dat de guvern pentru aplicarea acestei hotărîri a expirat de aproape 7 luni, nu există speranţe ca defalcarea patrimoniului să fie finalizată într-un timp scurt. Există mai multe cauze care au generat această întîrziere: în primul rînd, inventarierea întregului patrimoniu care a aparţinut mai bine de cincizeci de ani statului presupune o muncă deosebit de complicată, de aceea se poate spune că funcţionarii guvernamentali au fixat şi de această dată un termen nerealist. În al doilea rînd, au apărut divergenţe semnificative între reprezentanţii administraţiei locale în ceea ce priveşte stabilirea viitorilor proprietari.

Domnul Ion Amihăiesei, preşedintele Consiliului Judeţean Iaşi, a afirmat ieri că Primăria, Prefectura şi Consiliul Judeţean au finalizat redactarea propunerilor de împărţire a patrimoniului: rămîne ca toate unităţile bugetare din judeţ să-şi inventarieze propriile patrimonii, specificînd cu precizie destinaţia pe care au dat-o clădirilor pe care le deţin.

"Am impresia că instituţiile bugetare nu-şi folosesc foarte bine spaţiile şi este păcat că se întîmplă aşa ceva", a apreciat domnul Amihăiesei.

Preşedintele Consiliului Judeţean nu a putut avansa nici o presupunere privind data de finalizare a aplicării acestei hotărîri. "Eu v-am spus: în ciuda faptului că Guvernul a fixat ca termen limită de aplicare a hotărîrii data de 30 septembrie 1992, finalizarea lucrărilor va dura un an şi jumătate!", a mai opinat domnul Amihăiesei.

(Mona DÎRŢU)

Continuăm să vă prezentăm cabinetele medicale particulare din Iaşi

La Policlinica stomatologică "Charis" lucrează 12 medici ieşeni

Policlinica stomatologică "Charis", al cărei patron este dr. Constantin Mihalache, a fost cea de a doua unitate medicală privatizată din Iaşi. Unitatea stomatologică este formată din două cabinete în care sînt amplasate 5 aparate dentior (trei din Germania, marca "Siemens" şi două româneşti), două laboratoare de tehnică dentară şi un serviciu de triaj. Alături de dr. Constantin Mihalache lucrează încă 11 doctori, în două ture, după programul următor: de luni pînă sîmbătă 8.00-20.00, iar duminica de la 8.00-11.00. La triaj, fiecare din cei 35-40 de pacienţi care solicită zilnic asistenţă medicală, îşi pot alege doctorul pe care îl preferă. De asemenea, pacienţii permanenţi sînt scutiţi pe o perioadă de 2-3 ani de a mai plăti consultaţia la o nouă diagnosticare. Cu toate acestea, domnul doctor Mihalache ne spunea că, pentru a putea rezista, asistenţa stomatologică privatizată trebuie sprijinită de către stat. În acest sens, ar fi foarte stimulativă achiziţionarea de aparatură medicală cu plata în rate. De asemenea, pentru a putea cumpăra un aparat dentior "Siemens" de ultimă generaţie, este necesară o sumă între 15-20 de mii de dolari. Dr. Cristian Meleşcanu, angajat al Policlinicii "Charis" ne-a informat că este probabil ca firma "Siemens" (Germania) să deschidă o linie de credit pentru cabinetele medicale particulare româneşti, cu dobîndă foarte mică, prin intermediul Băncii Ţiriac. Deocamdată, dr. Constantin Mihalache a achiziţionat doar un aparat "Evicrollux" (Germania, în valoare de 400.000 lei, cu ajutorul căruia plomba aplicată se usucă imediat. Tot domnia sa ne-a mai declarat că nu i se pare stimulativă nici ideea impozitării duble pentru persoanele cu două servicii.

În ce priveşte taxele pentru serviciile medicale prestate de Policlinica "Charis", acestea sînt: pentru o consultaţie - între 300-400 lei; pentru o obturaţie (plombă) - 1.500 lei; pentru o coroană - 1.600 lei; extracţia nervului unui dinte - 400 lei, iar al unei măsele - 600 lei; extracţia unui dinte - 700 lei, iar a unei măsele - 1.200 lei; de cimentat un dinte sau o măsea - 400 lei; o proteză totală - 7.000 lei. De menţionat că, pentru pacienţii a căror devize însumează între 15.000-20.000 lei se acordă o reducere de 10%; între 20.000-40.000 lei; o reducere de 15% şi între 40.000-60.000 lei o reducere de 20%.

"Prin preţuri mici, ai pacienţi dar nu mai ai venituri. Pui preţuri mari, dar atunci nu mai vin pacienţii" - ne declara domnul dr. Constantin Mihalache.

M. CĂNĂNĂU

magazinele TAMAZ-FRIGOCARNE
din zonele:
● Alexandru cel Bun ● Nicolină
● Galata ● Nicolina ● D. Cantemir
● Ţesătura ● Podu de Fier ● Autogară
mereu la dispoziţia d-voastră

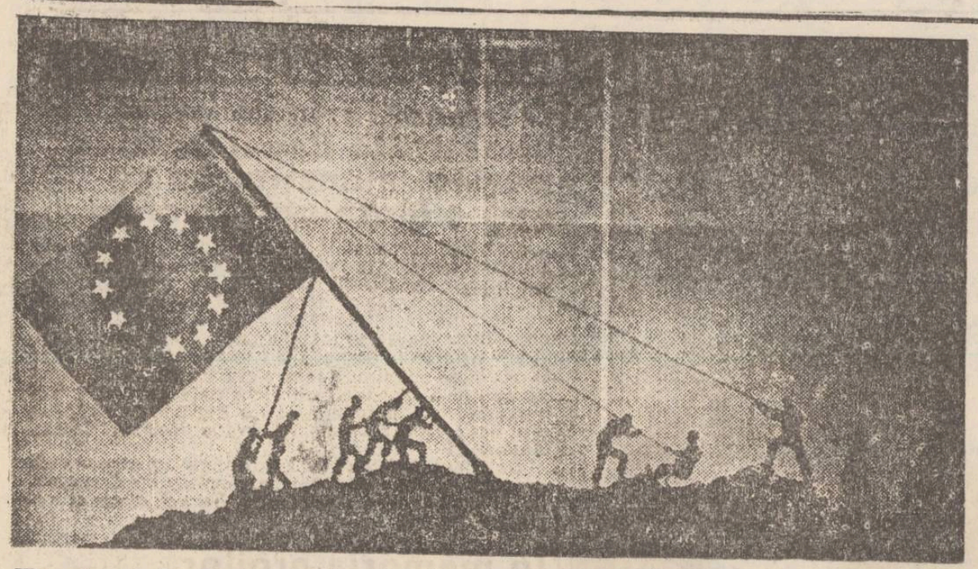

Tratatul de la Maastricht sub semnul întrebării

Prin sistemul monetar, țările vest-europene și-au încetinit creșterea economică

• a crescut și numărul de șomeri

Miniștrii de finanțe ai țărilor membre ale Comunității Europene, întruniți în Danemarca, și-au exprimat îngrijorarea pentru încetinirea creșterii economice în țările lor, fenomen care a dus la mărirea șomajului. Ministrul britanic de finanțe, Norman Lamonde, a declarat că mulți colegi ai săi sînt îngrijorați de faptul că sistemul monetar european (cu rate semi-fixe de schimb valutar) trenează creșterea economică. Ministrul britanic de finanțe a spus că ratele ridicate ale dobînzilor percepute în Germania provoacă enorme dificultăți în estul Europei. Miniștrii au convenit să îmbunătățească și să amplifice cooperarea economică și să aplice mai strict regulile de schimb valutar, care leagă mai strict majoritatea monedelor naționale ale Comunității. Mecanismul de schimb a fost introdus în încercarea de a stabiliza ratele de schimb, dar în ultimele opt luni speculațiile afaceriștilor asupra diverselor monede, pe care le considerau supraevaluate, au forțat Marea Britanie și Italia să se retragă din sistem, iar Spania, Portugalia și Irlanda și-au devalorizat monedele.

Deși se spune că nu există nici un pericol de contaminare

Populația din Ucraina este îngrozită de noul accident nuclear de la Zaporojie

• explozia s-a produs datorită unor scurgeri de hidrogen care a luat foc de la un aparat de sudură

Autoritățile ucrainene au început să investigheze cauzele exploziei și incendiului de la centrala nucleară Zaporojie, din sudul Ucrainei. Centrala nucleară de la Zaporojie este cea mai mare din Europa. Directorul centralei nucleare, Valeri Bronikov, a explicat corespondenților de presă cum s-a produs explozia. Datorită unei scurgeri de hidrogen, acesta a luat foc de la un aparat de sudură. Un lucrător a fost ucis și un altul grav rănit. Directorul a susținut că nu există nici un pericol pentru populație. Ulterior, oficialitățile au anunțat că hidrogenul a detonat sistemul de răcire, care nu este direct conectat la reactorul nuclear. Incidentul a ridicat noi semne de întrebare privind siguranța în funcționare a celor cinci centrale nucleare de pe teritoriul Ucrainei. După dezastrul din 1986, de la Cernobîl, la centralele nucleare ucrainene s-au produs mai multe accidente. Agenția Internațională pentru Energia Atomică a cerut închiderea reactoarelor nucleare de la Cernobîl datorită nesiguranței în funcționare, dar Ucraina întîmpină o acută criză de energie, astfel că Ucraina a continuat să folosească reactorul nuclear de la Cernobîl, deși, din anul 1986, au mai avut loc încă șapte accidente. Explozia de la Cernobîl din 1986 a produs 8000 de victime și s-a contaminat o zonă de mărimea Marii Britanii. Lipsa de siguranță în folosirea centralelor nucleare din Ucraina este un motiv de panică pentru populația din zonă. Populația se opune producerii energiei nucleare pe teritoriul Ucrainei. Parlamentul a votat pentru închiderea centralelor nucleare. Guvernul cere Parlamentului să revină asupra deciziei, pentru a se asigura necesarul de electricitate. **(BBC)**

Capitala Bosniei, Sarajevo, a fost supusă unui bombardament puternic

• printre persoanele rănite de artileria sîrbilor bosnieci s-a numărat și viceprim-ministrul Bosniei

Sarajevo, capitala Bosniei, a fost bombardată din nou sîmbătă, de artileria sîrbilor bosnieci. Cel puțin patru persoane au fost ucise și alte cincizeci au fost rănite. Viceprim-ministrul Bosniei, Viatko Lagunia, a fost grav rănit, dar potrivit medicilor, viața sa este în afara oricărui pericol. Bombardamentul de sîmbătă asupra orașului Sarajevo a fost cel mai puternic după ultima încetare a focului, încheiată acum două săptămîni, care se presupunea că va opri luptele dintre sîrbi și musulmani. Un medic al spitalului din Sarajevo a declarat că

Germania își va reduce cheltuielile publice

• anul viitor va fi nevoie de o economie de 10 miliarde de mărci

Guvernul german a anunțat planificarea unor serioase reduceri în cheltuielile publice ale anului viitor, încercînd astfel să depășească dificultățile economice, care sporesc pe zi ce trece. Ministrul german de finanțe a informat că va fi necesar să se economisească 10 miliarde de mărci (aproximativ 6 miliarde de dolari). Pentru a se realiza economia preconizată, se află în studiu toate domeniile de cheltuieli. Cancelarul Helmuth Kohl cerușe să se reducă serios cheltuielile publice, deoarece au apărut avertismente că deficitul bugetar din acest an va fi mult mai mare decît se anticipase, anul viitor încasările din impozite și taxe reducîndu-se drastic.

Cancelarul Germaniei, Helmuth Kohl, urmează să facă mari reduceri în cheltuielile publice. Este singura șansă prin care se va acoperi o parte din deficitul bugetar.

Președintele Venezuelei a fost suspendat din funcție

El a fost acuzat de însușirea unor fonduri publice în folos personal

Președintele Venezuelei, Carlos Andres Perez, care a supraviețuit mai multe încercări de asasinare și de lovituri de stat, a primit ordinul de a se prezenta în fața instanțelor judiciare, pentru a da socoteală de acuzația de corupție în exercițiul funcțiunii. El a fost suspendat în mod automat din activitatea sa. Curtea Supremă de Justiție a Venezuelei a votat punerea sub acuzare a președintelui Calor Andres Perez, în vîrstă de 70 de ani. El a fost acuzat că a folosit în folos personal anumite fonduri publice. Imediat după decizia Curții Supreme de Justiție cabinetul și-a înaintat demisia, pentru a da posibilitate succesorului lui Carlos Andres Peres să-și formeze propriul cabinet. Prin aprobarea de către Senat a deciziei Curții Supreme de Justiție, Carlos Andres Peres este suspendat din funcție pînă la terminarea procesului. Președintele Congresului, Octavio Lepage, va prelua conducerea țării pe o perioadă care se poate extinde pînă la 30 de zile. În cazul în care președintele Perez va fi găsit vinovat, Octavio Lepage va conduce țara pînă la terminarea mandatului în februarie 1993.

În America de Sud și Centrală, corupția la nivelul cel mai înalt pare a deveni o dominantă a vieții de zi cu zi. Acum cîteva luni, Fernando Collor a fost suspendat din funcția de președinte al Braziliei în urma unor acuzații de corupție formulate chiar de fratele său, învinuiri care s-au dovedit a fi adevărate.

Cazul în care pare implicat președintele Perez a debutat în 1989 cînd un cec al Băncii Centrale de 250 milioane de bolivari (17 milioane de dolari) din fondurile secrete ale statului a tranzitat de o manieră anormală pe la secretariatul Președinției și a beneficiat de o rată preferențială, chiar în ajunul devalorizării monedei naționale.

Jocul de-a pisica și șoarecele continuă în Bosnia

Aliații occidentali și Rusia au renunțat la planul Vance-Owen

În opinia observatorilor politici, noile măsuri anunțate la Washington nu vor permite oprirea luptelor

Statele Unite și aliații europeni, împreună cu Rusia, au căzut de acord asupra unei strategii colective în vederea aplanării conflictului armat din Bosnia. Statele Unite s-au oferit să asigure sprijin aerian pentru forțele ONU, care asigură paza zonelor musulmane din Bosnia. Secretarul de stat Warren Christopher a precizat că forțele SUA vor fi folosite numai pentru protejarea soldaților europeni din forțele de menținere a păcii. Christopher a exclus trimiterea de trupe terestre ale Statelor Unite în Bosnia. Noua politică a aliaților în privința Bosniei, convenită la Washington, prevede controale mai severe la granița dintre Serbia și Bosnia, pentru a împiedica furnizarea de arme sîrbilor bosniaci, apărarea zonelor de protecție ONU în care se află musulmani și întărirea trupelor aliate în Macedonia și Kossovo, pentru a împiedica extinderea conflictului. În opinia observatorilor politici, noile măsuri nu vor permite încetarea luptelor, impasul Occidentului de a găsi o soluție pașnică pentru Bosnia păstrîndu-se. Se apreciază, de asemenea, că aliații occidentali și Rusia au recunoscut la Washington renunțarea la planul de pace Vance-Owen, care nu mai figurează ca obiectiv politic. **(NEP)**

Bill Clinton a renunțat la intervenția militară în Bosnia

El a adoptat o atitudine de scepticism, afirmînd că prezența SUA în Bosnia va croniciza conflictul, creînd un nou Liban

După ezitările prelungite între intervenție și nonintervenție, președintele Clinton a adoptat o atitudine de scepticism față de eforturile de încheiere a luptelor în Bosnia, avertizînd că ideea creării zonelor de siguranță ar putea duce la conflicte cronice, precum cele din Cipru, Liban și Irlanda de Nord.

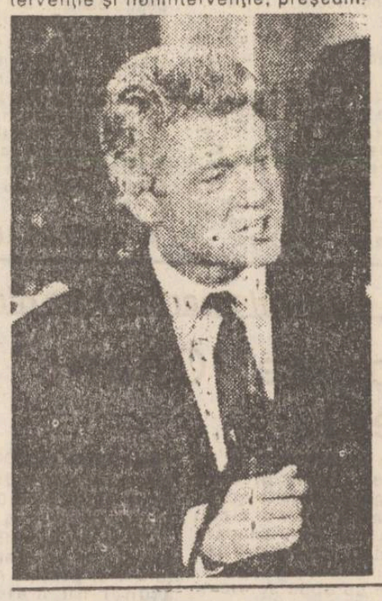

Statele Unite încearcă să formuleze o nouă politică față de Balcani, care se speră că va împiedica propagarea conflictului.

Washingtonul nu este prea sigur de ce ar urma să facă de-acum înainte. Oficialitățile americane au înclinat să accepte cuceririle făcute de sîrbi în ultimele cîteva luni. Washingtonul este de acord cu apărarea unor zone de protecție, în care trăiesc musulmanii. Președintele Bill Clinton a spus că n-ar dori să vadă Statele Unite intrate într-o situație asemănătoare Irlandei de Nord, Ciprului sau Libanului. "Cred că trebuie să fim foarte sceptici", a spus președintele SUA.

Statele Unite nu au intenția să trimită trupe care să se alăture celor canadiene, britanice și franceze, care se află în Bosnia, sub egida ONU.

Ca într-un joc de domino

Au căzut alte capete, acuzate de colaborare cu Mafia

Poliția italiană a arestat un individ, bănuit a fi un asasin plătit al Mafiei. El a fost prins în împrejurimile orașului Palermo, după ce a stat ascuns peste cinci ani. Au mai fost arestați fostul șef al Partidului Socialist din regiunea Catana și fostul primar creștin-democrat al orașului Catana, ambii acuzați de șantaj. De asemenea, este arestat și directorul executiv al companiei de telecomunicații din Roma, acuzat de corupție.

După douăzeci de ani

În Cambodgia se desfășoară primele alegeri libere

• deși khmerii roșii au amenințat cu boicotarea votului, populația din țară s-a înghesuit la urne

Consiliul de Securitate ONU s-a reunit la cererea Chinei în urma uciderii în Cambodgia a doi soldați chinezi, din trupele de menținere a păcii. Alți trei cambodgieni și-au pierdut viața sîmbătă în valul de violențe premergătoare alegerilor de ieri, desfășurate sub supravegherea Organizației Națiunilor Unite. Consiliul de Securitate lucrează la proiectul unei declarații de condamnare a crimelor comise împotriva trupelor ONU de menținere a păcii, staționate în Cambodgia. Primele alegeri libere, după 20 de ani, au început ieri dimineață, înregistrîndu-se o participare numeroasă. În ciuda unor tulburări la granița cu Thailanda, controlată de khmerii roșii, scrutinul se desfășoară într-o atmosferă tensionată, dar calmă. Khmerii roșii amenință cu boicotarea alegerilor și sabotarea acestora. La cinci minute după începerea votării, două obuze trase din direcția khmerilor roșii au rănit grav un cetățean. **(NEP)**

În Egipt

S-a descoperit un mormînt impecabil păstrat, vechi de 3200 de ani

Arheologii care efectuează săpături în Egipt, lîngă piramidele din Gizeh, au comunicat descoperirea unui mormînt egiptean, vechi de 3200 de ani. Șeful organizației egiptene pentru antichitățile Egiptului a declarat că este vorba de o descoperire de o mare importanță. Mormîntul a fost construit pentru conducătorul carului de luptă al faraonului Ramses al II-lea. Mormîntul este impecabil conservat.

Cuba socialistă își trăiește ultimele clipe

Circa 26.000 de cubanezi suferă de o maladie necunoscută, care orbește

• medicii americani cred că ea se datorează slabei alimentații

Cuba a cerut ajutor internațional pentru a combate o boală nervoasă neidentificată, care amenință să provoace orbirea de zeci de mii de persoane. Boala s-a extins în principalele orașe. Medicii, în majoritate americani, se află în Cuba pentru a elucida misterul bolii. Maladia e provocată de o afecțiune a nervului optic, asociată în general cu o lipsă de vitamine. Pînă acum trei luni fuseseră detectate între 15-30 cazuri pe lună, mai ales în rîndul muncitorilor agricoli. La sfîrșitul lunii martie, autoritățile constataseră că numărul cazurilor crescuse spectaculos la șapte mii.

În aprilie, numărul bolnavilor ajunsese la 26.000 de cazuri, diagnosticate în ritmul de 150 pe zi. Pentru a fi tratați, bolnavii ar trebui să suporte un tratament de 200 de dolari pe zi, cifră pe care Cuba nu o poate acoperi nicicum. În Cuba lipsesc în mod dramatic medicamentele și alimentele. Din cauza lipsei anestezicelor și a materialelor chirurgicale de bază, în secțiile de chirurgie nu se mai operează decît urgențele. Boala diagnosticată în Cuba e pusă pe seama alimentației foarte proaste a populației. Lipsa alimentelor a provocat apariția unor cazuri de pelagră și dizenterie, specifice malnutriției. **(BBC)**

Societatea Medicală
PRO FAMILIA
O CERTITUDINE PENTRU SĂNĂTATEA FAMILIEI DVS.
Consultații medicale de înaltă competență pentru orice problemă de sănătate
Informații și programări la tel. 131043, zilnic între orele 10-18, sau la sediul din Str. Chișinăului (Țuțora) nr. 11 C, bl. E1.

CENTRUL PENTRU INSTRUIRE ÎN INFORMATICĂ
Iași Str. Golia nr. 14 tel. 115944
organizează cursuri de instruire în utilizarea calculatoarelor personale (PC):
- Formare operatori PC
- Programare PC (limbaj C, PASCAL, d BASE)
- Proiectare utilizînd PC (AUTOCAD)
- Tehnoredactare și activități de secretariat

Înscrieri și detalii suplimentare la CENTRUL PENTRU INSTRUIRE ÎN INFORMATICA

Un afacerist britanic este acuzat că și-a lăsat peștișorii din acvariu fără hrană

Inspectori de la Societatea regală pentru protecția animalelor împotriva cruzimii au pătruns prin efracție în casa sa

Anglia e celebră ca țară a iubitorilor de cîini, 6 milioane de lighioane trăiesc în prezent acolo, producînd zilnic o mie de tone de excremente.

Englezii continuă să țină la cîini, contribuind cu sume copioase pentru organizațiile filantropice care se formează pentru a apăra animalele de răutatea oamenilor.

Inspectori de la Societatea regală pentru protecția animalelor împotriva cruzimii își urmăresc suspecții cu încăpățînare, pînă cînd îi aduc în fața Curții cu juri. Acum o săptămînă, inspectorii Societății regale pentru protecția animalelor împotriva cruzimii au adus în instanță cazul unui om de afaceri care a plecat de acasă pentru o săptămînă și și-a lăsat peștișorii exotici fără hrană. Inspectorii l-au acuzat pe proprietar că a produs suferințe inutile peștișorilor. Un doctor veterinar, audiat ca martor, a declarat că peștișorii erau pe punctul de a muri, dacă nu se intervenea, intrînd în casă în lipsa proprietarului. Inspectorii Societății regale pentru protecția animalelor împotriva cruzimii, au primit, în anul 1992, 132 de plîngeri referitoare la actele de cruzime împotriva cîinilor, peștilor și păsărilor. Pentru un inspector de la Societatea regală pentru protecția animalelor împotriva violențelor nu contează dacă e vorba de un păianjen sau un rinocer, trebuie protejate toate animalele din cuprinsul Marii Britanii. **(BBC)**

Abia în 1996

Metalurgiștii din estul Germaniei vor avea același salariu cu cei din vest

Greva declanșată de metalurgiștii și sidelurgiștii din estul Germaniei, reuniți în Sindicatul "I.G. Metal" din Berlin, a luat sfîrșit. Potrivit acordului inițiat cu patronatul, metalurgiștilor li s-a acceptat o creștere de salariu. Cu toate acestea, salariul lor va ajunge la nivelul plății muncitorilor din vest abia la 1 aprilie 1996.

cotidian de informaţii
Monitorul

EDITORIAL

Nu dorim un "război economic nord-sud" în interiorul României

Florin ZAMFIRESCU

Cotidianul "Monitorul" a deschis o discuţie în legătură cu necesitatea înfiinţării la Iaşi a unei Zone Economice Libere. S-a încercat o creionare a avantajelor ce s-ar desprinde din funcţionarea unei asemenea Zone: zeci de mii de locuri de muncă, tranzacţii de sute de milioane de dolari, venituri uriaşe pentru statul român, un nivel de trai ridicat al ieşenilor. Nimeni, pînă acum, nu a reacţionat faţă de subiectul tratat de cotidianul "Monitorul". Ne-am fi aşteptat ca o seamă de oameni politici ieşeni, deputaţi în Parlamentul României, directori de întreprinderi industriale cu capital de stat şi particular să ne caute, să ceară amănunte în legătură cu avantajele economice şi nu numai conferite de funcţionarea unei Zone Economice Libere la Iaşi. Nimeni nu a catadicsit să se intereseze de subiectul deschis de cotidianul nostru, ceea ce ne întristează şi ne obligă să presupunem una din două: ori avem oameni politici mediocri şi conducători de unităţi economice incompetenţi, ori avem o echipă de politicieni şi şefi de unităţi economice de elită, dar care nu se preocupă de viitorul nostru pe termen lung, din motive pe care, deocamdată, nu le putem înţelege. Este cel puţin ciudat ca un subiect ca acela deschis de cotidianul "Monitorul", referitor la o iniţiativă care nu poate fi decît avantajoasă pentru comunitatea noastră, să fie tratat cu atîta superficialitate.

Înţelegem că este mult mai profitabilă o atitudine aşa-zis "neutrală" a unor oameni aflaţi actualmente în funcţii importante în administraţia locală, în filialele locale ale partidelor sau în cadrul consiliilor de administraţie ale marilor întreprinderi ieşene. Înţelegem că acest comportament este lipsit de riscuri, că un personaj care nu se implică nici nu are de ce să fie tras la răspundere. Din nefericire, asemenea atitudine este specifică unei triste "doctrine a stagnării" în cadrul fiecărui discurs, electoral sau ocazionat de vreo manifestare de prestigiu de la Iaşi, vorbitorii "oficiali" nu se stăpînesc să pună vechea placă referitoare la "Iaşul - capitala spirituală a ţării", "Iaşul - creuzetul Unirii de la 1859", "Iaşul - oraşul binecuvîntat de paşii lui Eminescu şi Creangă". Asistăm la o formă de paseism modernizat, la un gen de "formă fără fond" aplicat la economia de piaţă. Pentru că, trebuie să recunoaştem, actualmente parcurgem o etapă dinamică, în care se decid zonele de influenţă economică (şi, implicit, politică) ale ţării. Iaşul riscă să rămînă într-un spaţiu economic al sărăciei, o zonă de manevră electorală, cu o populaţie săracă, neinstruită politic şi dispusă la acceptarea tuturor manipulărilor forţelor interesate să obţină ştampile pe buletinele de vot şi atît.

Sîntem, în prezent, în faţa unei opţiuni apolitice, prin care trebuie să ne hotărîm dacă vrem cu adevărat să fim respectaţi în România, dacă vrem ca Iaşul să intre în noul circuit de valori, specific economiei de piaţă. Toate forţele disponibile ar trebui să se unească pentru a milita pentru impunerea oraşului nostru în corul actualelor valori naţionale. Nu mai contează ce simpatii politice avem, ce doctrină politică simpatizăm, ce partid ne este stăpîn. Interesele economice ale comunităţii, ce se reflectă, de fapt, în nivelul de trai al fiecărui locuitor, trebuie să fie deasupra micilor interese, de partid, de grup de presiune financiară sau de altă natură. Într-o zonă săracă, toţi vom fi situaţi pe o abscisă a sărăciei, cu totul alta decît cea de la Bucureşti. Cel considerat "bogat" la Iaşi riscă să fie perceput drept "sărăntoc" şi "mitocan" la Bucureşti. Nu vrem să ajungem la asemenea situaţie, mai ales că, deocamdată, şansele noastre sînt la fel de mari cu cele ale bucureştenilor, timişorenilor sau constănţenilor. Putem fi un oraş respectat în România, avem un potenţial intelectual şi economic în stare să ne plaseze în zona elitei româneşti. Se spune, deja, că "jocurile" s-au făcut la Bucureşti, că Iaşul va fi un fel de "capitală a sărăciei", a unei Moldove subdezvoltate economic şi cultural. Afirmaţia este gravă şi ne obligă să meditäm şi, de ce nu, să căutăm soluţii. Nu vrem să se nască, peste cîţiva ani, un conflict nord-sud în interiorul României, între o Moldovă săracă economic, cultural şi politic şi o Muntenie puternică, aptă să dicteze şi să impună o politică străină intereselor comunităţii noastre. ■

CAFEAUA DE DIMINEAŢĂ

La moara lui Armaşu din alee

Aurel LEON

Orice mi-aş fi putut închipui că se poate întreprinde în zona rezervată de la Copou, cea umbrită de teii eminescieni şi de castanii sadovenieni, dar aşa ceva nu mi-ar fi trecut prin cap. Ştiu că pe vremea primarilor patriarhali era interzisă şi creşterea de animale murdare, ca de pildă porcii. Nimeni nu trebuia să polueze "plămînul verde" al Iaşului. Plecînd de la această lege edilitară, am sărit ars cînd am aflat că Parcul Expoziţiei, această podoabă a oraşului, se chinuia să nască o cîrciumă în locul unui chioşc de artizanat, ca să se poată dістra mierlele şi privighetorile. Am protestat în acest patrulater transformat în agoră şi am primit lămurirea că autorizaţia respectivă a fost dată de fostul primar Emil Alexandrescu, dar e numai pentru reparaţii, şi nu pentru construcţie. M-am mirat că regretatul n-a cedat o parcelă din stadion, că Politehnica tot merge ca melcul şi stadionul tot stă pustiu. Actualul primar a redus autorizaţia la un an şi va avea grijă ca noul chiriaş al parcului să nu se atingă, sub anatemă, de vreun copac. Dar pentru asemenea isprăvi trebuie chemaţi la judecată cei de la serviciul de arhitectură, care au dat aviz favorabil.

Acum aflu una şi mai gogonată. S-a găsit un locatar din cartier, domnul Armaşu din str. Caragiale nr. 1, care se gîndeşte de mulţi ani ce-i lipseşte acestui cartier prea liniştit şi prea curat. Şi a găsit. E prea departe de zona industrială, nu are acea huruială a uzinei, acel aer parfumat cu fum, praf şi alte ingrediente. Atunci s-a gîndit domnul Armaşu că farmecul acestui cartier de vile ar fi sporit dacă ar avea în centru şi o moară. O moară completă pentru grîu şi porumb, care să se integreze perfect în ambianţa din Aleea Ghica-Vodă. Va face rost de caseta Mirabelei Dauer, cea cu "Roata morii se-nvîrteşte" şi toţi vecinii vor veni să macine la moara lui Armaşu, că doar au podurile pline cu cereale. Nu le lipseşte decît moara. Pentru început, sacrifică garajul. Doar o moară nu se poartă în buzunar la vestă! Motorul îl va monta în baie, ca să aibă cu ocazia asta şi apă caldă: coşul de turnat cereale în gardul domnului Corneliu Popescu.. Pentru circuitul făinei va supraetaja garajul, iar pentru parcarea căruţelor care vor veni la moară din satele vecine spaţiul verde dintre cartier şi stradă abia aşteaptă. Iarbă grasă este, umbră ca în codru, poţi aştepta şi trei zile rîndul la moara din Copou! Ce plăcere va fi să vezi parcul bălegat ca o bătătură de han, moara tremurînd din toate sitele şi motorul răspîndind aromă de motorină! Cînd vor începe să lucreze maşinile, întregul cartier se va hîţîi ca apucat de friguri şi o boare de colb agricol va pluti prin ogrăzi. Problema e dacă va rezista garajul. Va rezista deoarece are doi pereţi rezemaţi de clădirile vecine.

Culmea e că întregul cartier e clar împotriva acestei iniţiative. Vecinii au întocmit un memoriu semnat de zeci de locuitori prin care pretind că amplasarea morii de cereale într-un garaj ce are doi pereţi laterali lipiţi de construcţiile vecine (Aleea Ghica-Vodă nr. 51 şi nr. 49) creează o situaţie de nerespectare a disciplinei în construcţie privind influenţa asupra imobilelor din jur. Semnatarii mai sesizează lipsa celor mai elementare măsuri de pază contra incendiilor prin nerespectarea distanţei faţă de imobilele vecine, neluarea în considerare a gradului de rezistenţă la foc a construcţiei în care se montează moara, sfidarea pericolului de producere a unor pagube materiale deosebit de mari. Autorii memoriului mai scriu despre deteriorarea mediului ambiant şi a relaţiilor sociale, prin generarea unui zgomot permanent, trepidaţii, favorizarea proliferării rozătoarelor(şoareci, şobolani), poluarea atmosferei, căruţe în stradă. Spun destule fericiţii vecini ai viitoarei mori Armaşu, dar cine să-i ia în seamă? Au depus plîngeri la toate organele locale şi plănuiesc să meargă mai departe, dar ce folos?

Un domn inginer de la serviciul de arhitectură al Primăriei, cel care a eliberat autorizaţia de construcţie (are un nume de piuit al puilor), le-a declarat ritos şi autoritar că totul e-n ordine, acum sîntem în democraţie şi fiecare face ce vrea în ograda lui. Are dreptate autoritatea, zicala cu "ce ţie nu-ţi place, altuia nu-i face" era ceauşistă. Precum judecă domnul inginer respectiv, ce-ar fi să se trezească cu vreo moară în vecini, cu crescătorie de porci şi de şobolani, ori, dacă stă la bloc, să se deschidă în apartamentele de deasupra un atelier de tîmplărie şi pe scara blocului un grătar cu mici? Dacă toate organele în drept vor judeca aşa, vom avea în curînd "Moara Armaşu din Copou". O păsărică îmi spune că Primăria a dat şi autorizaţie de funcţionare pentru moară, pe numele lui Nicolae Armaşu, dar în comuna Podu-Iloaiei, nu în strada I.L. Caragiale nr. 1 din Iaşi.

Observăm printre protestatari şi semnătura domnului profesor D.D. Rădăuceanu, fost deputat şi candidat pentru funcţia de primar al Iaşului. Domnia-sa nu e de acord cu "trăsnaia" vecinului Armaşu, semn că dacă ar fi primar, ar refuza autorizaţia. Dumneata, domnule Simirad, de partea cui eşti? Nu-i deranja pe arhitecţi în socotelile lor, că doar nu iau mită pentru avizele cerute, cel mult vor măcina pe gratis şi fără ulum.

De-o fi să se facă moara, trebuie să schimbăm denumirea străzilor. Ce au de-a face cu moara alde Caragiale, Teodoreanu, Topîrceanu? Nu de alta, dar ne trezim cu vreun paradox de genul:

D-aia zic eu, prin urmare.
Vorbă mare
Nu-mi mai părăsesc oraşul
Căci nu-mi trebuie-altă cură.
Decît moara lui Armaşu!
Prea eram doar în natură! ■

A reînceput învăţămîntul ideologic

■ Dezinformarea propriu-zisă, informarea parţială, manipularea discretă, au atins nivele comparabile cu cele din vremea lui Ceauşescu.

Liviu ANTONESEI

Încet, încet, televiziunea capătă noi funcţii dezinformative şi de control social, lămurindu-ne definitiv că scoaterea adjectivului "liberă" din titulatura sa a fost o operaţie cum nu se poate mai motivată. De altfel, respectiva eliminare este unul din puţinele gesturi sincere pe care televiziunea le-a făcut de cînd există "pe plaiurile mioritice". În momentul de faţă, această mîndră instituţie lucrează "din plin", utilizînd toate tehnicile propagandei gri, acel tip de propagandă care amestecă adevărul şi minciuna pînă la perfecta lor indistincţie. Dezinformarea propriu-zisă, informarea parţială, manipularea discretă şi efectul de anesteziere au atins nivele comparabile cu cele din vremea lui Ceauşescu. Se lucrează, totuşi, ceva mai profesional decît atunci - clipurile muzicale, cîteva filme şi cîteva transmisiuni sportive formează un fel de "sos" care leagă marile "calupuri" ale dezinformării - şi păstrează telespectatorii naivi în apropierea marilor ecrane. Noul director general a dat tonul şi toţi redactorii, reporterii şi invitaţii atent selecţionaţi îl urmează îndeaproape. "Rostiri, rosturi", de pildă, sînt un soi de copii xerox după tableta săptămînală. De la Paul Anghel la Marin Sorescu sau E. Simion, invitaţii rubricii au singura preocupare de a nu nemulţumi pe ideologul şef, străduindu-se din răsputeri să reabiliteze "cultura ceauşistă". Acelaşi lucru se întîmplă la emisiunea militară prin grija ideologului ceauşist Mihai Ungureanu, proaspăt secretar general adjunct al Guvernului, şi chiar la "Simpozion", o emisiune ce-şi păstrase o bucată de vreme un soi de acurateţe şi respectabilitate.

De altfel, restauraţia ceauşistă în cultură se petrece la nivelul mai tuturor instituţiilor - în minister, de pildă, o întreagă direcţie este coordonată de echipa Mircea Tomuş, Ion Gheorghe, Ion Ţugui şi Anghel Dumbrăveanu, deci de vechi stalinişti, de ceauşişti şi chiar de verdeţieni. Iar comisia culturală a Senatului se află, cum bine se ştie, sub conducerea bardului ceauşist de la Bîrca. Nu întîmplător, prin urmare, presiunea politică asupra instituţiilor culturale de stat a crescut pînă la insuportabil, nu întîmplător o mulţime de oameni de valoare sînt schimbaţi cu culturalnici ascultători. Ceea ce se întîmplă acum, la Piatra Neamţ, de pildă, e scandalos pentru oamenii de cultură, nu însă şi pentru funcţionarii din minister. De altfel, în nebunia sa, Ceauşescu era bîntuit de un soi de pudoare - niciodată oameni precum Păunescu, Vadim Tudor sau Ion Gheorghe n-ar fi ajuns atunci în funcţii de conducere, n-ar fi fost înarmaţi cu putere de decizie. Ei erau buni doar ca executanţi ai treburilor murdare.

La emisiunea "Simpozion" de săptămîna trecută, l-am văzut cu stupoare pe domnul Octavian Paler făcînd jocul "academicienilor" Soresău, Buzura şi E. Simion. Domnia-sa era foarte revoltat de un articol al marelui savant Ioan Petru Culianu, care cuprindea, de altfel, o afirmaţie de bun simţ anume că, în timpul comunismului, cultura română n-a funcţionat în condiţii normale. Crede oare domnul Paler că sa a fiinţat în condiţii de normalitate? Să fi uitat importantul scriitor că a fost pus la stîlpul infamiei pentru un roman şi că i s-a interzis semnătura pentru că s-a solidarizat cu Dinescu? Nu pot să cred că memoria domniei-sale este atît de scurtă, nici că a căzut pe deplin victimă "academicienilor". Sper că e doar o rătăcire de moment. Şi e chiar amuzant cum oameni care jubilează la critica pe care Cioran o face culturii române - a aceleia infinit mai normale de pînă la război! - sînt ofuscaţi de afirmaţia de bun simţ a lui Ioan Petru Culianu.

Încet, încet, deci, revine învăţămîntul ideologic, intoxicarea prin naţional-socialismul ceauşist. Rînd pe rînd, instituţiile cad în mîinile corifeilor acestei doctrine imbecile şi contraproductive, iar cultura română, în loc să-şi recapete statutul de normalitate pe care l-a avut pînă la război, îşi prelungeşte criza. Probabil că Noica avea dreptate - cultura noastră nu va putea fi salvată decît de particulari. Şi Noica afirma asta încă din anii 1985-1986, adică în plin comunism!

P.S. Emisiunea de vineri, dedicată "Zilei mondiale a culturii" confirmă cele de mai sus. Ministrul culturii habar n-are de cultură, ministrul tineretului vorbeşte un perfect limbaj utecist, iar domnul academician E. Simion a comis stupefianta tautologie "cultură, învăţămînt, muncă, înseamnă cultură, învăţămînt, muncă!". Pentru atît lucru nu era necesar să consparteze documentele UNESCO! ■

ultimul vagon poştal

Scrisoare deschisă d-lui primar Constantin Simirad

Domnule primar,

După cum ştiţi, în anul 1991, la 21 octombrie, după lungi audienţe la Primărie, am obţinut repartiţia nr.304/21.X.1991 pentru un apartament cu 3 camere în str. Lăpuşneanu nr.7B, tr.I, et.1, ap.4.

După ancheta întreprinsă de "Monitorul" - ziarul care vă susţine, din care a rezultat că repartiţiile au fost ilegal emise, în ziarul din 16 iulie 1992 aţi declarat că veţi analiza toate repartiţiile şi le veţi anula pe acelea care au fost ilegal emise, în sensul că nu s-a respectat legea nr.5/1973.

Analiza promisă nu s-a făcut, iar în ianuarie 1993, prin dispoziţia nr.3/1993, emisă de către R.A."Locuinţa", aţi dispus retractarea tuturor repartiţiilor pentru blocul 7B din str. Lăpuşneanu.

În dispoziţia nr.3/1993, la art.2, se menţionează că se dă posibilitatea comisiei de repartizare a locuinţelor din fond de stat să facă o reanalizare a cererilor aflate în evidenţă pentru acest bloc, cu o nouă repartizare.

Nici această analiză nu s-a făcut şi, ca urmare a acestei dispoziţii nr.3/1993, R.A."Locuinţa", prin adresa 2482 din 25 ianuarie 1993, face cunoscut clubului Politehnica Iaşi că repartiţia 304/1991 este nulă, ca şi nominalizarea mea pentru acest apartament.

Subsemnatul am făcut contestaţia nr. 5567/4.3/8.02.1993 către dv., la care n-am primit nici un răspuns pînă în prezent. În acest demers - ca şi în altele, am specificat că cedez în schimb apartamentul cu două camere nedecomandate ce îl deţin în prezent în calitate de chiriaş.

Care au fost argumentele care au stat la baza repartiţiei nr.304/1991 făcute mie?

Îl constituie actul medical nr. 2372/22.03.1990 a soţiei mele care îi dă dreptul la o cameră în plus, conform legii nr.5/1973 şi a H.C.M.860/1973.

Fiul meu, în vîrstă de 22 de ani, student în anul III la Institutul Politehnic Iaşi, curs de zi, este în perspectiva căsătoriei, pe care o tot amîn datorită lipsei de spaţiu locuit.

Clubul Politehnica Iaşi, cunoscîndu-mi situaţia familială, prin dosarul ce îl am depus la club, a intervenit, cu adresele nr. 296/12.03.1991 şi 145/4.02.1993, la Primărie ca să mă sprijine în obţinerea unui apartament cu 3 camere la schimb cu cel cu două camere pe care-l am.

Nu s-a ţinut cont de către dvs., nici un argument al legii în care mă încadram, şi nici de faptul că clubul Politehnica Iaşi este în litigiu cu Primăria pentru acest apartament la Contenciosul Administrativ. În ziua de 8 mai a.c., se face o nouă repartizare a acestor apartamente din str. Lăpuşneanu bl.7B.

Dar anularea repartiţiilor iniţiale - care are la bază suspiciunea, presupunerea, reliefarea, arătarea corupţiei, a ilegalităţilor care ar fi stat la baza actelor devenite nule. Lucru care nu s-a făcut, dar fiind declarată suspiciunea - a creat acuzaţii, dar acuzatul lipseşte pentru că nu este arătat. Jignire şi suspiciune este şi faptul că unităţilor nominalizate iniţial cu spaţii locative li se "revocă" repartiţiile - acestea fiind dirijate către alte unităţi. Şi aceste unităţi jignite au numai corupţi?

Dar care sînt aceştia? Nimeni - ca şi la Primărie.

Iar acum vă întreb retoric:

- Cum explicaţi jurămîntul depus la investirea în funcţia de primar?

- Doresc să aflu dacă unităţile care au beneficiat de aceste repartiţii emise la 8 mai 1993 au făcut intervenţiile noastre, au stat în audienţe timp de un an la uşa primăriei?

- Reanalizarea repartiţiilor de către comisia de repartizare a locuinţelor din fondul de stat înseamnă şi selectare. Atunci, care din iniţialii beneficiari au fost reţinuţi ca selecţionaţi cînd refuzul a fost în bloc?

Au existat criterii - şi care pentru o nouă repartizare?

Ce motivaţii le-au determinat?

Cum respectaţi, d-le primar, art.1 Legea nr.29/1990 a Contenciosului Administrativ cînd în soluţionarea cererii mele nr.5567/4.3/8.02 1993 n-aţi mişcat nici un deget?

- De ce ignoraţi, cu bună ştiinţă, art.5, din Legea 69/1991 unde se stipulează clar că primarii sînt autorităţi executive iar consiliile locale autorităţi deliberative?

Măsurile luate de unul singur, ignorînd Consiliul municipal, aduce a muncă de preşedinte, cadru al P.C.R. Am terminat cu perioada dictaturii. Dar unde este acea transparenţă de care aţi făcut mereu uz în campania electorală, care-s legile care vă călăuzesc în eliminarea corupţiei funcţionarilor publici şi a autorităţilor locale? Aţi depistat vreo persoană coruptă, ori aţi creat doar suspiciuni?

"Voi respecta Legea şi atîta tot. Nu voi favoriza pe nimeni, indiferent cine şi ce este. Voi fi deschis dialogului. Uşa cabinetului meu va fi deschisă mereu pentru rezolvarea tuturor problemelor cu care se confruntă populaţia Iaşului" - toate numai nişte lozinci de campanie electorală.

Realitatea demonstrează că puteţi fi catalogat ca foştii primsecretari care tot timpul erau ocupaţi pentru anumite categorii de oameni iar pentru alţii disponibili de a le găsi imediat soluţii de rezolvare pentru orice problemă.

Cărei categorii de personal aţi făcut repartizarea locuinţelor din blocul 7B, care sînt personalităţile, oamenii dvs. valoroşi - pentru că primsecretarii îi aveau pe ai lor, iar centrul civic n-a dus lipsă lor?

Dacă sînt profesor şi am desfăşurat cu cinste şi onestitate activitatea sportivă, apărînd cu aceeaşi dăruire tricolorul României peste hotarele ţării, în ce categorie de cetăţeni mă calificaţi şi după care lege, de n-am încăput în "asimilările" dvs.?

Dacă mie mi se face un act de injustiţie pentru că nu aş putea primi o nouă locuinţă din fond de stat deoarece aceea în care locuiesc este tot de stat, dar ignoraţi, cu bună ştiinţă, că, de fapt, este vorba doar de un schimb şi nu de a obţine două locuinţe, cum de nu v-a tremurat mîna cînd aţi semnat actul 13697/12.04.1993 către Tribunal în dosarul 608/1993 ştiind exact că mînţiţi? Şi apoi, nu uitaţi că mi-aţi transmis că repartiţia 304/1991 pentru apartamentul cu 3 camere din str. Lăpuşneanu este nulă, dar mi se dă imediat un apartament cu 4 camere în cartierul Păcurari. Aici nu-i evidentă coruptia, d-le primar?

Prof.Romilă D-tru
Str.V. Lupu nr. 90, bl. Z,sc. E,et.1, ap. 4

Terenuri "plecate" din comuna Strunga

Cu adeverinţa de la Comisia comunală de aplicare a legii fondului funciar moştenim la Strunga, de la părinţi, 3 fraţi, în codevălmăşie, suprafaţa de 3 ha teren (adeverinţa nr. 44 (09.08.1991), iar în baza adeverinţei 44/9.08.1991 eu mai moştenesc 1 ha teren.

Cum părinţii au avut mai mult teren pe raza comunei Strunga, judeţul Iaşi, ne-au rămas descoperite, neatribuite, pe motiv că "terenul e plecat din comună" încă 2,65 ha teren, după cum urmează: 0,98 ha ale mele, 1 ha al fratelui Gheorghiu C-tin şi 0,67 ale altui frate - Mihăilă Gh.

Prin sentinţa civilă nr. 5280 din 4 septembrie 1992 - a Judecătoriei Paşcani, rămasă definitivă, s-a reconstituit în favoarea noastră dreptul de proprietate pentru suprafeţe de 2,65 ha teren aflat la... plimbare.

Ştiind că terenul părinţilor noştri există la locul lui, iar încurcăturile le-au făcut oamenii, am depus cereri la Prefectura Iaşi să fim puşi în posesie. Cererile poartă numerele: 485/26 ianuarie 1993 şi 1353/10 martie 1993.

N-am primit nici un răspuns. Înţeleg, am semănat grîu şi asociaţia din care fac parte nu mi-a dat nici un bob - cu toate că la Direcţia Agricolă nişte oameni iau salarii pentru că îndrumă agricultura în comune. De asemeni, Mihăilă Gh. Neculai - tatăl meu, a fost înscris în credit în evidenţele C.A.P. la comună cu 11.359 lei din care, la lichidare, mai avea de primit 7.359 lei - iar banii nu se mai găsesc, deşi cineva trebuie să răspundă.

Îmi vine a crede că grîul ca şi banii pot pleca mai lesne din comună, deşi sînt organe de stat menite să urmărească şi mişcarea lor, dar terenul - cele 2,65 ha sînt umblătoare?

D-le prefect, vă rugăm să puneţi oamenii la treabă să descurce ce au încurcat, nu fără ştiinţă.

Aneta NECHIFOR
B-dul Ţuţora nr.6, sc.B, ap.19 - Iaşi

Vă trimit o scrisoare cu lacrimi în ochi

"Eu nu mai ştiu ce să fac cu bucăţica mea de pensie, cum să o împart între soţia bolnavă şi cei şase copii"

Mă numesc Anei Dumitru domiciliat în str. Hotrului nr.1 bl. B11, parter -3, Galata I.

Vă trimit această scrisoare cu lacrimi în ochi, că în altă parte nu mai am unde apela.

Sînt pensionar cu suma de 16.800 lei am zece copii din care şase îi am în întreţinerea meastrei elevi, doi în ajutor de şomaj, iar unul nu a mai putut continua şcoala din cauza sănătăţii. Soţia e foarte bolnavă cu inima, operată de stomac şi ciroză hepatică. Doctorii au spus că dacă nu o ţin în regim moare. Cînd scriu aceste rînduri îmi curg lacrimile că nu mai am de unde să-i cumpăr măcar 1/4 kg de brînză de vaci, nu mai zic de carne, mi-e milă că e o mamă care a născut şi crescut zece copii şi acum să o lăsăm în voia soartei.

Eu nu mai ştiu ce să fac cu bucăţica asta de pensie - cum o primesc o şi împart imediat. Întreţinerea 7000, chiria 400, lumina 1000, cu restul cumpăr 10 kg. cartofi- 3000 lei; 10 kg. fasole - 3000 lei; pîinea cea de toate zilele.

De aceea vin cu rugămintea la dumneavoastră, la "Monitorul", să mă ajutaţi şi pe mine cum credeţi - pentru soţie, să se poată întrema. Bunul Dumnezeu să vă dea sănătate şi vă mulţumesc din suflet pentru tot ceea ce faceţi.

Dumitru ANEI

S.C. OMEGA-TURISM S.R.L.
B-dul Independenţei nr.1. Telefon: 117972
● TURCIA - 29 mai 1993
● POLONIA - 28 mai 1993
● UNGARIA - 31 mai 1993
● SLOVACIA - 31 mai 1993
Organizăm excursie la meciul Cehoslovacia - România.
Asigurăm bilete, 3 cazări şi masă.

FREE BIBLE COURSE BY MAIL
For your FREE course please send your name and address (clearly written) to:
WORLD BIBLE SCHOOL
Dept. H13, P.O. Box 9346,
Austin, TX 78766 USA

MONITORUL EXPRES
Poate-l mai găsiţi astăzi

© NE 1993

Financiarul

Pagină săptămînală de analiză și informații economice

Electric Grup S.A la patru luni după privatizare

- interviu cu SANDU ȘTEFAN, director general al Electric Grup S.A. -

- Avînd în vedere că S.C. "Electric Grup" S.A. este o unitate de producție a cărei privatizare a luat sfîrșit în ianuarie 1993, care sînt rezultatele concrete, din punct de vedere economic, pînă acum?

- Procesul de privatizare s-a încheiat în data de 27 ianuarie 1993 și pînă acum nu avem rezultate pozitive deosebite. Avem 379 de acționari, folosind metoda de privatizare MEBO, dar mentalitatea oamenilor se schimbă foarte greu. Pînă acum, profitul net înregistrat este de 8%.

- Care credeți că sînt perspectivele activității firmei?

- Această problemă ne preocupă și pe noi foarte mult. Munca pe care o depun ca director are un singur scop: acela de a putea supraviețui ca întreprindere, în condițiile în care trebuie să ne convină să muncim. Înțeleg prin asta asigurarea unui salariu mulțumitor, și subliniez termenul, pentru fiecare angajat.

- Care sînt relațiile cu sindicatul?

- Pînă acum nu s-a schimbat nimic în modul de colaborare cu sindicatul. Am păstrat aceleași condiții de lucru și am încercat întotdeauna să-i informăm pe angajați despre mersul firmei decît să lăsăm să circule o serie de zvonuri necontrolate".

- interviu cu Virgil Musteață, lider de sindicat -

- Avînd în vedere că S.C. "Electric Grup" S.A. este o unitate de producție a cărei privatizare a luat sfîrșit în ianuarie 1993, care sînt rezultatele concrete, din punct de vedere economic, pînă acum?

- Consider că nu se poate vorbi de o schimbare din punct de vedere economic într-o perioadă de doar cîteva luni. Am păstrat cam același nivel de salarizare, destul de mic, zic eu, dar plățile le-am făcut la timp și în mod constant. Oamenii noștri văd această schimbare fiecare din punctul lui de vedere.

- Care credeți că sînt perspectivele activității firmei?

- Nu cred că putem ieși din contextul industriei majoritare cu capital de stat în România. Depindem în continuare de beneficiari cu această formă de capital și avem foarte puține contracte cu firme particulare. Încă trenăm în nesiguranță și sîntem nevoiți să căutăm foarte mult fiecare colaborare. Dacă se salvează industria națională, vom merge bine și noi.

- Care sînt relațiile cu conducerea?

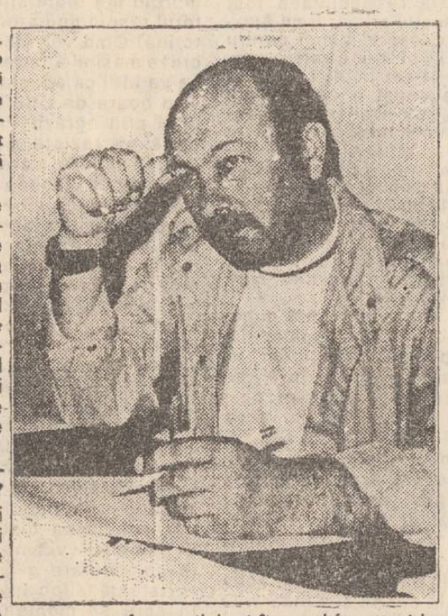

- Am participat în mod frecvent la ședințele Consiliului de administrație și am sesizat că în afară de transparență nu a fost vorba de nimic altceva. Mi-am spus părerea atunci cînd am considerat că este necesar, chiar dacă a deranjat, și trebuie să spun că opinia mea a fost acceptată.

Alin TOCAN

Informații de la Camera de Comerț și Industrie Iași

Oferte comerciale

Camera de Comerț și Industrie Iași deține oferte pentru:

- tractoare 16CP, 12CP, 18,4CP, 27CP și 150CP - import Ucraina.
- mobilă și alte produse din lemn, precum și mașini pentru fabricarea mobilei - import Slovenia;
- computere în diferite configurații;
- monitoare monocrom și color;
- hard disk driver;
- floppy disk driver;
- memorii;
- coprocesoare;
- mașini de tăiat hîrtie;
- capsatoare manuale și electrice.
- mașini de legat cu spirale;
- mașini de legat cărți;
- mașină de găurit hîrtie (electrică);
- mașini de tăiat hîrtie, mecanice și hidraulice;
- mașini de distrus documente.

Cereri de ofertă:

- cherestea pentru export Slovenia.

III. Secția comercială a Ambasadei Canadei va organiza în a doua jumătate a lunii iunie o expoziție itinerantă cu tema: "Dispozitive și echipamente canadiene în domeniul industriei alimentare". Manifestarea, care include și lașul, va dura trei zile pe o suprafață de cca. 50 mp.

Camera de Comerț și Industrie deține oferte pentru:

- mobilier din răchită;
- tîmplărie din lemn (ferestre și uși);

tîmplărie din aluminiu (material import Italia): ferestre și uși exterioare și interioare, compartimentări tip "Glass-wand", cu geam termopan; folie reflectorizantă și garnituri din cauciuc sintetic).

Tîrguri și Expoziții

Centrul de Afaceri "Transilvania", împreună cu Agenția Română de Dezvoltare, firma "Coca-Cola" și Compania "Pioneer" din Japonia organizează în perioada 29.05.-15.06.1993, la Cluj-Napoca, expoziția cu tema: "Designul biroului dumneavoastră". La această festivitate vor participa, pe lîngă firmele interesate, și reprezentanții presei și Televiziunii.

Camera de Comerț, Industrie și Agricultură Sibiu organizează în perioada 8-12 iulie 1993, la Sibiu, expoziția "SIBSTIL '93", unde vor fi expuse produse de sticlărie, porțelan, ceramică, mic mobilier și artă decorativă.

Pentru relații suplimentare vă rugăm să ne contactați la telefon 112390.

Motivația în activitatea de management (V)

Teoria tridimensională

(continuare)

În articolul anterior s-au prezentat cele trei trepte de vectori motivaționali postulați prin teoria lui Alderfer, ca alternativă la teoria lui Maslow: trebuințe generate de existență sau de deficit (foame, sete etc.); trebuințe de relații interpersonale; trebuințe și atitudini de dezvoltare, creștere și perfecționare, insistîndu-se pe corelația dintre metatrebuințe și personalitate.

Pot trăi oamenii doar pentru pîine?

Teoria tridimensională încorporează **principiul progresiei satisfacției** (satisfaction - progression principle) care stipulează că satisfacerea trebuințelor de un nivel, încurajează interesul pentru nivelul următor. Prin intermediul unui proces educațional elevat oamenii descoperă că trebuințele generate de existență nu reprezintă decît o parte dintr-un întreg, adică oamenii nu trăiesc doar pentru pîine!

Între teoria lui Alderfer și teoria lui Maslow sînt multe asemănări, dar sînt și deosebiri. În continuare ne vom referi la trei dintre acestea.

În primul rînd Alderfer susține că indivizii pot fi interesați de mai multe nivele de trebuințe în același timp. De pildă, într-un mic magazin al unei societăți particulare vînzătorul (care poate fi chiar patronul) poate "sări" peste masa de prînz pentru a-și servi non-stop clienții. În acest caz senzația de foame se va interfera cu dorința vînzătorului de a-și servi clienții casei și în pauza de masă, respectînd principiul în materie de afaceri: "clientul nostru, stăpînul nostru".

În al doilea rînd teoria tridimensională este mai flexibilă prin faptul că recunoaște că trebuințele unui individ pot să apară într-o ordine diferită decît cea propusă de teoria ierarhiei nevoilor. Psihologul și pedagogul elvețian Edouard Claparède arăta în lucrările sale că la om orice îndeplinire de dorință înseamnă și o renunțare. Pentru ilustrarea acestor idei prezentăm următorul caz citat în manualul universitar "Management" (1991) scris de profesorii americani K.M. Bartol și D.C. Martin: "Inginerul electronist Godfrey Hounsfield lucra zi și noapte, în anii ' 60-' 70 în laboratoarele firmei engleze EMI Limited din Hayes, pentru a învinge formidabilele obstacole de punere la punct a invenției sale care a făcut senzație în lumea medicală: scaner-ul CAT de explorare și diagnoză medicală, pe cale computerizată, a țesuturilor și organelor interne, echipament care depășește cu mult performanțele și limitele tradiționalului aparat cu raxe X folosit de radiologi. Managerul și patronul firmei, îngrijorat de gradul de extenuare a lui Hounsfield, l-a rugat insistent să-și ia un concediu de odihnă binemeritat, dorință refuzată de remarcabilul inventator, care într-un timp relativ scurt a reușit să pună la punct echipamentul medical cu care sînt dotate, în anii noștri, principalele spitale din lume".

În al treilea rînd teoria tridimensională încorporează **principiul frustrare-regresie** (frustration-regression principle): dacă oamenii sînt în mod sistematic împiedicați de a-și satisface metatrebuințele de vîrf, interesul acestora pentru preocupările respective poate înceta, în activitatea lor instalîndu-se regresia. Din acest moment pe primul plan apare din nou "icebergul" trebuințelor de ordin inferior, mai "vizibil" și mai accesibil. Consecințele pentru societate sînt nefaste. În acest sens nu știm dacă cineva vreodată va reuși să scrie "Istoria invențiilor ratate" din cauza incompetenței, imobilismului, infatuării și indiferenței factorilor de decizie, adică a non-managerilor de pe diferite trepte ierarhice, de la bază pînă la vîrf! De pildă, cîte lucrări științifice românești, de prestigiu mondial, nu s-ar fi realizat, dacă în anii ' 80 nu s-ar fi desființat Institutul de Matematică și apoi Institutul de Tehnică de Calcul și Informatică, dacă în anii drumului în zig-zag spre economia de piață institutele de cercetare-dezvoltare de "know-how" nu ar fi lucrat în regim de "stare de necesitate", oferind "pe tavă" firmelor străine, cunoscute ca "vînători de capete", sute de cercetători experimentați cu recunoaștere internațională?

Teoria trebuințelor dobîndite

Cea de a patra teorie, din grupul teoriilor trebuințelor (need theories), este teoria trebuințelor dobîndite (acquired-needs theory) expusă într-un cadru concis de David C. McClelland în lucrarea "Human Motivation" (Motivația umană), apărută la Scott, Foresman, Glenview în 1985. Conform acesteia nevoile noastre sînt fie dobîndite, fie învățate pe baza experienței de viață. Omul aproape niciodată nu acționează sub imperiul unui singur motiv, ci sub influența unor constelații motivaționale, în care, de regulă, se produc și depășesc conflicte. Pentru ilustrarea acestui concept să apelăm la un caz tipic din zilele noastre. Este cunoscut faptul că înainte de 1989 multe persoane de diferite profesii (ingineri, arhitecți, informaticieni, economiști, consilieri juridici, tehnicieni, muncitori ș.a.m.d.) încă de la începutul carierei lor erau aproape ferm convinși că de-a lungul vieții profesionale nu-și vor schimba, în mod normal, profesia/meseria îmbrățișată în tinerețe. Din motive obiective și subiective mulți din aceștia făceau parte din mulțimea salariaților "cuminți" care nu odată își numărau în liniște anii pînă la pensie... După decembrie ' 89, schimbîndu-se "datele problemei" mulți din aceștia "și-au părăsit" locul de muncă, dedicîndu-se total sau parțial, altor profesii mai liberale. Unii au devenit peste noapte ziariști, utilizatori de PC-uri, contabili sau simpli vînzători la firme private, iar cei mai mulți au intrat în lumea afacerilor devenind "manageri" de firme particulare. Mulți au reușit, alții au eșuat, dar este sigur că cei mai mulți vor prospera mai ales dacă vor da dovadă în continuare de spirit antreprenorial, dacă vor da dovadă de curaj, inițiativă, flexibilitate, dacă vor acționa cu profesionalism ireproșabil și mai ales dacă vor depune o muncă asiduă, cu maximul de efect util. Nu am dori să-i includem tot aici și pe "pirații tranziției", dar din păcate aceștia nu-s prea puțini...

Uneori, un singur eveniment poate influența un destin

McClelland susține, și pe bună dreptate, că un singur eveniment poate influența o decizie majoră din viața unui om, un destin. Cîți dintre noi nu și-au ales profesia datorită unor întîmplări de pe "ulița copilăriei"? Nu s-au căsătorit cu "odrasla" gazdei din timpul studenției? De multe ori fiul de învățător a ajuns profesor. Copilul care a primit cadou un joc de montaje electronice a devenit peste ani un pasionat inginer electronist. Tînărul, căruia tatăl pe nedrept, din motive așa-zise politice, a făcut închisoare, a devenit avocat de prestigiu ș.a.m.d. În literatura americană de management este citat următorul caz: Estee Lauder, actualmente multimilionară, lucra în tinerețe într-un renumit magazin de cosmetice, situat în cartierul Manhattan din New York. Într-una din zile, admirînd superba bluză a patroanei magazinului, a rugat-o să-i spună de unde a cumpărat-o. Aceasta i-a răspuns de ce-i pune o asemenea întrebare pentru că niciodată nu va avea bani să și-o poată cumpăra. Replica dură a managerului firmei a determinat-o să-și schimbe de asemenea manieră viața încît peste ani a ajuns o multimilionară a Statelor Unite. Un exemplu oarecum asemănător este și cazul Emmei Hart din best-sellerul internațional "Prețul succesului", ecranizat într-un celebru serial de televiziune.

Cum alegem managerii?

Prin intermediul unui test cu imagini ambigue (The Thematic Apperception Test-TAT), McClelland a determinat că oamenii manifestă trei grupe de trebuințe: de realizare, de afiliere și de putere.

Trebuințele de realizare (the need for achievement-nAch) se transpun în dorința de a îndeplini obiective dificile și de a excela în muncă. Salariații respectivi caută situații de competiție, își asumă riscuri calculate. Din grupa lor se aleg persoanele cu idei novatoare.

Trebuințele de afiliere (the need for affiliation-nAff) sînt specifice persoanelor care au dorința de a menține bune relații interpersonale cu colegii de breaslă. În această categorie intră profesorii, medicii, avocații, recepționerii, ospătarii, vînzătorii ș.a.

Trebuințele de putere (the need for power-nPow) se referă la dorința unor indivizi de a-i influența pe alții, de a avea mediul social sub control. Există oameni dornici de a avea putere personală (personal power). Aceștia cer subalternilor să le fie numai lor loiali, în detrimentul organizației. Alții simt nevoia de a avea putere instituțională (power institutional). De cele mai multe ori aceștia descoperă oportunități, rezolvă lucrurile în mod organizat, sînt dispuși să-și sacrifice interesele personale pentru binele organizației.

McClelland a analizat relația dintre cele trei grupe de trebuințe, sub aspectul eficienței manageriale. Inițial a considerat că persoanele cu o mare nevoie de realizare sînt cei mai buni manageri, dar mai tîrziu și-a dat seama că aceștia tind să se ocupe de propriile lor realizări și pasiuni. De regulă, aceștia au au spirit antreprenorial. Cei cu dorința de afiliere pot avea slăbiciuni manageriale, deoarece se concentrează cu prioritate pe menținerea unor bune relații cu toți subalternii. Cei cu dorința de putere personală pot avea dificultăți ca manageri, deoarece caută să folosească eforturile subalternilor în obținerea de avantaje personale. Cei mai buni manageri sînt cei cu trebuințe de putere instituțională, pentru că sînt orientați spre coordonarea eforturilor subalternilor pentru realizarea obiectivelor strategice ale organizației.

Eugen Râpă

Sprijin din partea BERD

Programul "Schimbarea stilului de conducere" vine în ajutorul economiei românești

"Turn Around of Management" - în traducere "Schimbarea stilului de conducere" - este un program de ajutor economic pentru societățile comerciale cu capital majoritar de stat din România, al cărui cost este suportat de Banca Europeană pentru Reconstrucție și Dezvoltare și Programul "PHARE" al Comunității Europene. Acțiunea constă în aducerea unor conducători de afaceri de succes din Vest și cu experiență în domeniu, pentru a se asocia în mod direct cu directori de firme din teritoriu, în vederea trecerii spre economia de piață, avînd la bază principiul liberei concurențe. Programul TAM a fost analizat de A.N.P. (Agenția Națională pentru Privatizare) și de o serie de oficialități guvernamentale, care au contribuit la dezvoltarea acestui program și sînt susținători ai obiectivelor și structurilor sale. Durata asistenței se preconizează a fi de 12 luni, iar toate informațiile de proprietate primite de echipa TAM vor fi obținute în cel mai strict secret și nu vor fi dezvăluite nimănui, incluzînd foarte precis oficialitățile guvernamentale și firmele concurente.

Pînă acum, o asemenea echipă are trei experți occidentali care trebuie să îndeplinească următoarele condiții:

Directorul echipei TAM - un administrator superior al programului TAM - care este răspunzător de controlul rezultatelor generale ale acestei sarcini și care participă la toate deciziile majore ale echipei. El trebuie să se asigure că echipa pe care o conduce are toate resursele necesare pentru a acționa prompt și cu profesionalitate.

Consilierul superior - un director superior operativ care are mulți ani de experiență, încununată de succes, ca director al unei afaceri similare din Vest și care va întreține relațiile de muncă existente la firma românească ce beneficiază de ajutorul amintit. Rolul concret al consilierului constă în a lucra îndeaproape cu conducerea, pentru a da o serie de sfaturi, a recomanda o serie de acțiuni, pentru a ajuta localizarea unor resurse ajutătoare, dacă este posibil, și, în general, pentru a asista directorul actual.

Specialistul - este posibil ca specialiști cu experiență să asiste uneori la întîlnirile conducerii societății românești cu capital majoritar de stat. Aceștia vor fi specialiști în domenii funcționale specifice (marketing, finanțe, contabilitate, resurse umane etc) și/sau domenii industriale (industrie grea sau industrie ușoară, petrol, mine, comerț cu amănuntul, electricitate, electronică etc). Persoanele în cauză vor fi prezente acolo unde specialitățile lor vor fi necesare, iar fișele lor biografice vor fi prezentate la timpul respectiv.

În plus, față de membrii echipei occidentale, va mai exista și un membru rezident al ajutorului TAM, care este un consultant superior de conducere sau un conferențiar cu experiență în învățămîntul de afaceri din România. Rolul lui este de a-l asista pe directorul echipei TAM, pe consilierul superior și pe actualul director general.

Alin TOCAN

căutăm

difuzori volanți

pentru cotidianul "MONITORUL"

vîrsta 16-18 ani

VREȚI SĂ CÎȘTIGAȚI 100.000 LEI PE LUNĂ?

vindeți în fiecare zi 500 exemplare "Monitorul"

Relații la sediul redacției, str. Smirdan nr.5, zilnic între orele 10-12.

MICA PUBLICITATE

Anunţurile pentru mica publicitate se primesc la birourile noastre din Bd. Copou nr.19, Agenţia de turism "AMIRAL" (lîngă cofetăria "Opera") şi la sediul redacţiei din str. Smîrdan nr.5, între orele 8,30 - 15,00

auto - moto

• Vînd maşină Dacia 1310, nouă, cilindri 1400. Tel. 117762, seara. (9982)

• Vînd motor Volkswagen Diesel, 1500 cm.c. Tel. 126835.

electronice

• Vînd videorecorder Hitaki, deosebit de convenabil. Tel. 119570, 112199, între orele 8,00 - 15,00. (9981)

• S.C. cumpăr calculator compatibil IBM-PC, AT.286, 386. Tel. 160620. (10015)

• S.C. vinde din stoc televizoare color NEI. Preţ avantajos, garanţie. Tel. 160620. (10015)

vînzări

• Pentru ziua de 1 iunie, cărţi şi jucării într-un sortiment variat şi la preţuri avantajoase, vă pune la dispoziţie, Sedcom Libris S.A. Iaşi, prin librăriile şi depozitele sale centrale. 1 Iunie se apropie. Grăbiţi-vă.

• Premii şcolare! Sedcom Libris S.A. Iaşi pune la dispoziţia cadrelor didactice şi părinţilor cărţi în sortiment variat, la preţuri convenabile, pentru festivităţile sfîrşitului de an şcolar. Vă aşteptăm în librăriile noastre!

• Vînd covor lînă 100 %, ţesut (obiect de artă), dimensiuni 3 x 2,5. Tel. 133903, între orele 17,00 - 21,00. (10378)

• Vînd Dacia 1310, stare excepţională, video recorder nou. Tel. 126678. (10248)

schimburi

• Ofer apartament 2 camere, etaj 1, zona Alexandru cel Bun (Zimbru) plus diferenţă în bani, negociabilă, contra apartament 2 camere sau garsonieră spaţioasă (de preferinţă parter) în una din zonele Centru, Copou, Gară, Podu Roş, Păcurari. Tel. 140939 (după orele 20,00 sau dimineaţa, între orele 7,00 - 9,00).

pierderi

• Pierdut carnet de şomer pe numele Ciobănică Cătălina. Îl declar nul.

oferte servicii

• Filmări video. Tel. 114422. (10134)

• Transport marfă pînă la 2,5 T pe orice distanţă, autodubă Mercedes, sigur şi rapid. Tel. 153580, 112021.

locuri de muncă

• Angajez tonetar şi persoană calificată cu maşină de remaiat ciorapi. Tel. 121789.

• Ferma nr. 7 a Staţiunii pomicole Iaşi angajează 4 paznici, se preferă pensionari. Relaţii la sediul fermei tel. 122835. (10018)

diverse

• S.C. Moldexim S.A. Iaşi organizează: 1) Cursuri de contabilitate, seriile VI şi VII; durata: 125 ore, costul total 21.000 lei; se achită în 3 rate lunare. 2) Cursuri intensive de limba engleză şi limba rusă; durata: 72 ore, costul total 18.000 lei. Plata în rate.

• S.C. Agroindustrială Bucium S.A. Iaşi, Şos. Bucium nr. 53 organizează pe data de 14 iunie 1993, ora 10,00, la sediul societăţii, licitaţie pentru închirierea unor spaţii, după cum urmează: în ferma Bucium - 97,54 mp.; în ferma Ciurea - 508,16 mp. (bloc cu 17 camere); în ferma Doi Peri - 408 mp.; în ferma Pietrărie - 540 mp. (bloc 16 camere); în ferma Manta Roşie - 139 mp. Licitaţia va respecta H.G. 1228/1990. Relaţii suplimentare la sediul societăţii: tel. 098/131421. (9999)

• În vederea conservării structurii metalice a podului de traversare a conductelor cu diam. 1000 mm peste rîul Siret în dreptul localităţii Scheia, RAJAC Iaşi scoate la licitaţie publică realizarea lucrărilor de sablare, grunduire şi vopsire a acestei structuri cu suprafaţa totală de 1700 mp., precum şi a confecţiilor metalice ajutătoare podium, cale rulare, nacelă, avînd în vedere că înălţimea structurii se află la cca. 10.00 m deasupra nivelului rîului Siret. Caietul de sarcini va fi pus la dispoziţie de RAJAC Iaşi tuturor constructorilor care doresc să participe la licitaţia închisă, cu depunerea în prealabil la casieria unităţii a sumei de 5000 lei, precum şi a dovezii (C.E.C dispoziţie de plată) achitării taxei de participare de un milion lei. Plicurile sigilate conţinînd ofertele pot fi depuse la RAJAC Iaşi pînă la data de 25 iunie 1993, iar deschiderea acestora se va face la data de 29.06.1993, ora 10.00, la sediul RAJAC Iaşi, str. M. Costăchescu nr. 6.

felicitări

• De ziua ta, acum/ Nu-ţi pot dărui aur /Ci doar iubirea noastră /Să fie al tău tezaur/ Primeşte acum, de ziua ta/ Felicitări fierbinţi/ Primeşte şi dragostea ce-ţi spune/ "Ani mulţi şi fericiţi". Pentru Marius Marian Chirica cu ocazia zilei onomastice din partea părinţilor şi a sorei Liliana. (10265)

• Cu ocazia împlinirii frumoasei vîrste de 50 ani, Gica şi Sorin îi urează lui Ticu, multă sănătate, fericire, noroc şi un călduros "La mulţi ani".

matrimoniale

• **Italian patron office import-export diamante, pietre preţioase şi aur, absolut singur înăuntrul sufletului, necăsătorit, stare materială foarte bună, 48 ani, cu spiritul încă tînăr, prezentabil, de o fidelitate absolută, nebăutor, nefumător, maximă seriozitate, caut exclusiv domnişoară/doamnă tînără, frumoasă, afectuoasă, 20/35 ani, chiar şi divorţată, interesată de cunoaşterea mea doar în scopul unei căsătorii din dragoste. Scrieţi-mi, ataşînd o fotografie. Adresa mea: Camerin Giorgio, Via San Salvatore 38/F, Valenza (AL), Italia, tel. 0131/953117. NB. Telefonare non serve, non voglio/ Scrivetemi tassati-vamente in italiano, non importa errori, per foto intendo faccia, fronte e profilo, intera persona, in piedi, fronte e profilio, la descrizione deve esser dettagliata piu'possibile, e'inutile scrivere senza i requisiti richiesti, la lettera verra' cestinata. Se dopo i tempi tecnici postali non riceveto riposta, la riposta vi e'gia stata data e'negativa non solecitate grazie. Tutto si fara'per corrispondeza fino alla mia decisione d'incontro.**

decese

• **Soţia, Maria, anunţă cu nemărginită durere, trecerea în nefiinţă, după o scurtă şi grea suferinţă, a celui care a fost un bun şi iubitor soţ, CĂRARE OCTAVIAN, 46 de ani. Înmormîntarea va avea loc marţi, 25 mai 1993, ora 12,00, la cimitirul Eternitate (Petru şi Pavel). Corpul neînsufleţit se află depus la capela cimitirului Eternitate. Lacrimi şi flori pe tristul lui mormînt. Nu te voi uita niciodată. (10433)**

condoleanţe

• **Regrete eterne pentru cel care a fost CĂRARE OCTAVIAN, om de rară noblеţe sufletească. Sincere condoleanţe soţiei, pentru nemărginita durere, prin trecerea în nefiinţă a soţului, transmit colegii de serviciu de la Spitalul Clinic de Recuperare Iaşi, sectorul TESA.**

• **A plecat dintre noi un om de geniu, colonel doctor farmacist NICOLAE OIŢĂ. El lasă semenilor săi, aflaţi în suferinţă, izvoarele tămăduirii, prin medicamentele create în zile şi nopţi de dăruire, pînă la sacrificiul suprem. Familiile Ichim şi Oană sînt alături de soţie şi fiu în aceste momente grele.**

• **Doamna dirigintă Gâldău Crenguţa împreună cu elevii clasei a XI-a D de la liceul "M. Eminescu" sînt alături de Tudor Oiţă şi de familia sa la pierderea tatălui. (10429)**

• **Cuvintele nu pot umple golul imens lăsat de incredibila dispariţie atît de fulgerătoare a unchiului, cumnatului OCTAVIAN CĂRARE, în aceste momente de grea cumpănă. Anda, Geta şi Ricu Lohan sînt alături de mătuşa, cumnata şi sora Maria Cărare. (10434)**

• **Soţia, Maria, familiile îosub şi Pomană, cu nemărginită durere, regretă trecerea în nefiinţă a celui care a fost un bun soţ, tată şi bunic, POMANĂ COSTACHE. Nu-l vom uita niciodată! (10430)**

Echipa care realizează publicaţiile MONITORUL vă stă la dispoziţie

S.C. NORD-EST s.r.l.
prin
CENTRUL DE PRODUCŢIE COMPUTERIZATĂ
realizează matriţe pentru tipar înalt şi tipar offset
cărţi reviste pliante
cărţi de vizită hîrtii cu antet invitaţii formulare tipizate
totul în regim de urgenţă şi în condiţii grafice deosebite
Relaţii la sediul cotidianului MONITORUL, str. Smîrdan nr. 5, tel. 17.25.57 - interior 26, fax 14.32.24 zilnic între orele 10.00-20.00

angajăm fără garanţii materiale
TONETARI
condiţii avantajoase
ofertă excepţională
cîştiguri excepţionale
Relaţii la telefon 172557, între orele 9.00-15.00.

TELEFOANE UTILE

• SALVARE: 961
• POMPIERI: 981
• POLIŢIE:
Inspectoratul Judeţean - 146666, 140020, 146840; Municipiu - 146850; Serviciul Circulaţie - 140070.
• AGENŢIA CFR: 147673
• INFORMAŢII GARĂ: 146333
• AUTOGARĂ: 146587
• AGENŢIA TAROM: 115239
• INFORMAŢII AEROPORT: 178126
• STAŢII PECO:
Baş Ceauş - 176865; Aurel Vlaicu - 175812; Bucium - 132891; Crişan - 112182; Păcurari - 164142; Sărărie - 147482.
• DISPECERATE:
RA Gaz-Metan - 141737; RA Apă-Canal 142451; Rênel - 145037, deranjamente - 147070; Termoficare - 141956; RA Locuinţa - 112434; Telefoane - Deranjamente - 921; Protecţia mediului - 147010.
• GARDA FINANCIARĂ: 112851, 112427
• ADMINISTRAŢIA FINANCIARĂ: 143030
• NOTARIAT: 147574
• TRIBUNAL: 146300
• PROCURATURĂ: 146630
• CAMERA DE COMERŢ: 117757
• CENTRUL MILITAR JUDEŢEAN: 146370
• HOTELURI:
Moldova - 142225; Traian - 143330; Unirea - 142110; Sport - 137817.
• POLICLINICA CU PLATĂ: triaj informaţii - 117244.

monitorul

FLORIN FLORESCU
redactor şef
DAN RADU
redactor şef adjunct
Tudor Agavriloaei - secretar general de redacţie
EVENIMENT: TONI HRIŢAC (şef-secţie), Eduard Calotă, Mihaela Cănănău, Vasile Cojocariu, Mona Dîrţu, Valentin Gheorghiţă, Cristian Hanganu, Septimiu Sărăţeanu, Adina Scutelnicu, Ovidiu Scutelnicu, Vali Ştirbu.
POLITIC: OVIDIU ŞIMONCA, Radu Meşniţă, Cristian Racu.
ECONOMIE: ALIN TOCAN, Costel Stroescu.
REPORTERI SPECIALI: Cornel Cristoiu, Dorin Popa.
SPORT: G.I. NICOLAE, Leonard Cănănău, G. Anghel, Victor Grădinariu, I.C. Teodor.
REDACTOR DE SERVICIU: Ion N. Oprea,
GRAFICA: Lucian-Amariei.
DIVERTISMENT: George Pînzaru.
FOTOREPORTER: Constantin Plop
RECLAMĂ-PUBLICITATE: DANIEL SÎRBU, Cătălina Ailiesei, Liliana Cozma, Maria Vornicu.
CULEGERE - TEHNOREDACTARE COMPUTERIZATĂ: Cornelia Agavriloaei; Cerasela Cirimpei, Petronela Macovei, Florin Pavel, Liliana Signeanu, Mihaela Spineanu.

Cristina Popescu - director de programe RADIO NORD-EST.
Livia Susanu - editor NORD-EST PRESS.

EDITOR
NORD-EST s.r.l.
Director general
ALEXANDRU LĂZESCU
Director literar-artistic
FLORIN ZAMFIRESCU
Director onorific
AUREL LEON
Director comercial
CEZAR CALUSCHI
Mangger: Gabriel Rusu

ADRESA REDACŢIEI:
Str. SMÎRDAN nr.5
Tel. 17.25.57 (centrala)
Fax: 14.32.24

ABONAMENTELE se pot face la orice oficiu poştal din ţară. MONITORUL figurează în catalogul presei interne la poziţia 838.

Tiparul executat la S.C. DOSOFTEI S.A. Iaşi

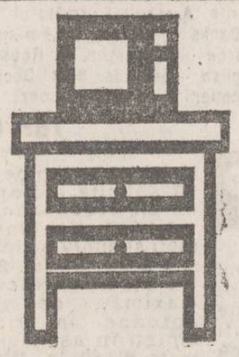

Elegant Practic Plăcut

Orice piesă de mobilier
la comandă sau gata confecţionată
la preţuri convenabile
prin
Standard Comercial Moldavia
Str. Bradului nr 5
tel. 122850

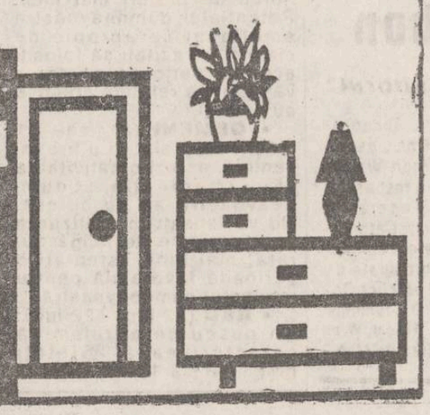

S.C. ALIMENTARA S.A. IAŞI

TIME IS MONEY
Casa de comenzi
TELEMARK
vă ajută să economisiţi timp

Bd. Independenţei 142607
147659

Alexandru cel Bun 152742
152746

Comenzile se pot efectua între orele 10 - 15.

Livrarea se va face la ora indicată de solicitant cu o marjă de 1/2 oră în plus sau în minus.

SPORT SPORT

Fotbal - divizia A

Revenire de la 3-0

F.C. Bucovina Suceava - Politehnica Iaşi 3-2 (1-0)
Stadion Areni, teren bun, timp călduros, spectatori circa 6000.
Au înscris: Grosu (min. 39), Susanu (min. 53), Stamate (min. 60), respectiv Stafie (min. 63) şi Căunei (min. 72).
Bucovina: Bădan - Domşa, CRISTESCU, NEMŢANU, Aromanesei (min 65 Szekeli) - Murariu, Grosu, STAMATE - Păiuş, CIOBANU, SUSANU.
Politehnica: Bordeianu - Urdaru, Petrache I (min.63 Pintilie), Haraga, MUNTEANU - Spirea, STAFIE, ABĂLAŞEI (min. 56 Cobuleanu), CĂUNEI - AMBROSIE, ZAFIRIS.
Au arbitrat foarte slab, viciind rezultatul: I. Olah (Sf. Gheorghe), G. Brad (Cluj), I. Hotico (Baia Mare). Observator F.R.F. V. Ciocan (Bistriţa).
Cartonaşe galbene: Urdaru, Haraga, Munteanu (P), Stamate (B).

CĂUNEI - un tînăr care promite

Încă fa o oră înaintea partidei de la Suceava, cavalerul fluierului Iosif Olah din Sf. Gheorghe a atenţionat delegaţia ieşeană că nu-l iartă pe Kereszi pentru că într-o partidă anterioară disputată la Iaşi l-a bruftuluit pe un coleg de arbitraj, concetăţean de-al său. Şi, drept urmare, nu i-a permis lui Kereszi să intre în teren, motivîndu-şi decizia prin faptul că data avizului medical de pe legitimaţie ar fi expirat, iar ştampila nu ar fi fost aplicată corect. Astfel, antrenorii ieşeni Leonida Antohi şi Mihai Dănilă au fost nevoiţi să-l introducă în teren pe tînărul Căunei în locul lui Kereszi. Ambiţionaţi de ostilitatea brigăzii de arbitri, studenţii politehnişti luptă cu îndîrjire, domină teritorial, pasele dintr-o bucată merg şnur, dar ratările (vechea meteahnă) fac ca scorul să nu se modifice. Elanul ieşenilor este frînt tot de "omul în negru", care-şi dă în petec în min. 39, acordînd penalty la un carambolaj în careul ieşean şi consternînd prin decizia sa chiar şi pe spectatori! Lovitura de pedeapsă a fost executată impecabil de Grosu, la vinclu: 1-0. Pînă atunci, arbitrul ardelean ne-a atenţionat părinteşte cu trei cartonaşe galbene (Munteanu, Haraga şi Urdaru) într-un timp demn de Guiness Book, adică 4 minute. Repriza a doua începe cu un sut din întoarcere al lui Haraga, urcat surprinzător în atac, sut scos in extremis de portarul Bădan. Şi dacă noi nu am marcat, au făcut-o gazdele care, profitînd de nesincronizarea apărării noastre, înscriu de două ori, prin Susanu şi Stamate. Linia defensivă ieşeană se clatină şi în minutele 71 şi 83, dar Bordeianu pareză formidabil. Paradoxal, ieşenii au jucat bine în toată această perioadă, dar golurile prea uşor primite i-au descumpănit. Deşi la un moment dat gazdele conduceau confortabil cu 3-0, partida nu era încă jucată. După ce în min. 62 Ambrosie ratează o ocazie imensă, un minut mai tîrziu Stafie, de la circa 11 m, prinde un voleu de zile mari, mingea fiind catapultată sub transversală. Sucevenii încep să tremure şi după o nouă ratare a lui Spirea, scăpat singur numai cu portarul, ai noştri reduc din handicap în min.72 prin Căunei, care finalizează o acţiune a lui Ambrosie. Tot Căunei putea aduce egalarea, dar mingea şutată de acesta la colţul lung trece milimetric pe lîngă bara porţii norocosului Bădan.

Leonard CĂNĂNĂU

Celelalte rezultate: Cotidian Bacău - FEPA' 74 Bîrlad 2-0; Nitramonia Făgăraş - Sp. Mun. Vaslui 3-0 (neprezentare); Harghita Od. Secuiesc - Textila Buhuşi 3-0 (neprezentare); Mureşul Topliţa - CFR Paşcani 2-0; Minerul '92 Comăneşti - Vrancart Adjud 4-0; Meconerg Oneşti - Unirea Codlea 4-0; ASA Cîmpulung - CS Mecanex Botoşani 2-0; Melana Săvineşti - Bucovina Rădăuţi 4-1; Cetatea Tg. Neamţ - Aerostar Bacău 3-0. În clasament: 1. Constructorul Iaşi 45 p.; 2. Mureşul Topliţa 39 p.

1.	Cahlăul P. Neamţ	30	16	7	7	43-22	39
2	Facăra Moreni	30	17	3	10	43-34	37
3	FC Argeş	30	13	9	8	52-26	35
4	Steaua Mizil	30	15	3	12	56-31	33
5	Gloria Buzău	30	14	5	11	56-41	33
6	ASA Tg. Mureş	30	15	3	12	44-38	33
7	FC Bucovina	30	13	6	11	39-37	32
8	Unirea Focşani	30	11	9	10	36-32	31
9	Callatis Mangalia	30	13	5	12	37-38	31
10	Gloria CFR	30	12	6	12	37-38	30
11	Politehnica Iaşi	30	13	3	14	42-41	29
12	Chimia Rm. Vîlcea	30	12	5	13	52-54	29
13	CS Faur	30	12	4	14	41-32	28
14	Autobuzul Bucureşti	30	11	6	13	39-41	28
15	Portul Constanţa	30	12	4	14	44-48	28
16	Foresta Fălticeni	30	12	3	15	39-45	27
17	CS Olt 90	30	10	4	16	34-60	24
18	Unirea Slobozia	30	4	5	21	31-76	13

Fotbal - divizia B

Ploaie de goluri!

Constructorul Iaşi - CSM Borzeşti 5-0

Stadion Constructorul, teren bun, timp frumos, spectatori cca. 4000.
Au marcat: Cojocaru (min. 1, 34, 89), Tiron (min. 98), Stoica (min. 35)
Constructorul: Năzăreanu - MAZILU, STOICA, SUCIUC (min. 78 Ionescu), MUNTEANU - ICHIM, CONSTANTIN, CONDURACHE - Tiron, COJOCARU Onofrei (min. 66 Adam).
CSM: Cobuz (min. 44 MARTIN) - Grecu, Gavriliu, CHIRIAC, Ursache - Bitere, Căpăţînă, Negresu - CALCAN, Păduraru, SPIRIDON.
Au arbitrat bine: I. Grecu, V. Gheorghe (Constanţa) şi Paul Costaş (Iaşi) în locul lui C. Asofronei (Medgidia) care nu s-a prezentat.

După acel "istoric" 10-1 din partida cu Mecanex, jocul echipei ieşene a cunoscut un regres. Acest lucru a fost resimţit mai ales în ultimele trei etape, cînd constructorii văzîndu-şi "sacii în căruţă" şi-au permis un respiro ceva mai lung. Sîmbătă, gazdele au dat din nou deplină satisfacţie, jocul în mişcare a liniilor mediană şi ofensivă, cu demarcări rapide pe spaţiile rămase libere creînd o adevărată panică în rîndul fostei divizionare B. Partida a început printr-o ploaie de goluri. Oaspeţii nu deschid umbrela la timp, trezindu-se "uzi" încă din primul minut cînd înscrie Cojocaru. De altfel, incisivul nostru atacant a făcut ce a vrut din apărarea adversă, punctînd încă de două ori în minutele 34 şi 89 prin două şuturi înşelătoare la colţul lung, realizînd hat-trick-ul. Între timp, în min. 52 Stoica catapultează o bombă de la 25 de metri, lăsîndu-l fără replică pe portarul Cobuz. Ratările exasperante ale lui Condurache, Tiron, Ichim, Onofrei şi Constantin fac ca scorul să nu ia proporţii. Totuşi, în min. 98 Tiron răzbună toate aceste ocazii marcînd un gol superb, prin foarfecă pe spate. Replica C.S.M.-ului a fost palidă, singurul şut ceva mai sănătos înregistrîndu-se de abia în min. 40 (Calcan). Sigur victoria ieşeană a fost concludentă, dar dorim să-i atenţionăm pe fotbaliştii noştri ca nu cumva să se culce pe lauri fiind binecunoscut faptul că în divizia A altele sînt datele problemei. Profesionismul nu iartă...

Leonard CĂNĂNĂU

Celelalte rezultate: Cotidian Bacău - FEPA' 74 Bîrlad 2-0; Nitramonia Făgăraş - Sp. Mun. Vaslui 3-0 (neprezentare); Harghita Od. Secuiesc - Textila Buhuşi 3-0 (neprezentare); Mureşul Topliţa - CFR Paşcani 2-0; Minerul '92 Comăneşti - Vrancart Adjud 4-0; Meconerg Oneşti - Unirea Codlea 4-0; ASA Cîmpulung - CS Mecanex Botoşani 2-0; Melana Săvineşti - Bucovina Rădăuţi 4-1; Cetatea Tg. Neamţ - Aerostar Bacău 3-0. În clasament: 1. Constructorul Iaşi 45 p.; 2. Mureşul Topliţa 39 p.

Antrenorul Cornel COSTĂCHESCU (Constructorul) se gîndeşte încă de pe acum la responsabilităţile Diviziei A.

După eşecurile baschetului

Handbalul masculin deschide seria promovărilor

• după un turneu infernal la Bistriţa •

Aşadar, echipa ieşeană Politehnica Mecon reuşeşte după doi ani de divizie B să revină la locul ei de drept, în divizia A de unde a fost retrogradată printr-o decizie aberantă a Federaţiei. Să parcurgem astăzi cîteva amănunte din ultimele două zile ale competiţiei urmînd ca în numărul de mîine să revenim cu "marginalii".

• Ziua a doua: lovitură de teatru în trei acte

Cam astfel se poate denumi finalul meciului de infarct de vineri seara cu Arctic Găeşti. Prima repriză - la discreţia ieşenilor (8-5, 9-6, 10-7) dar... 13-12 la pauză, datorită cîtorva ratări exasperante (Cojocaru, Iofcea). Aşteptam scenariul obişnuit, după pauză, adică desprinderea. A ieşit însă scenariul invers: 14-12 (min. 33) şi apoi... 14-16 (min.42). De aici, scorul merge "cap la cap" adică marcăm noi, marchează şi ei; ratăm noi, ratează şi ei. Cei de pe banca tehnică ai Meconului erau livizi (ca şi cei 3 ziarişti veniţi de la Iaşi, de altfel). Dar, vine min. 54 la scorul de 23-24 şi începe reprezentaţia:

• Actul I: Cătălin Chitoroagă. Conducătorul de joc al echipei noastre, acest băiat firav, dar tare ca stînca al cărui nume este mai rar scandat de galeria ieşeană (pe nedrept!) reuşeşte incredibilul: două goluri într-un minut! Ş. Cătălin (cel mai bun în acest meci) readuce speranţa în inimile noastre: 25-24. Urmează un atac prelungit al frigotehniştilor şi, în momentul cînd arbitrii se chinuiau să-şi amintească noţiunea de joc pasiv... 25-25!

• Actul II: Constantin Gheorghiu. Atacăm pe semicerc. Masivul Gheorghiu, pătrunde ca un tanc Sherman şi face vid în jurul său. Negăsind coechipier de marcat "Goe", jucător eminamente defensiv, încearcă şutul. Închidem ochii şi auzim exclamaţiile galeriei. Ghiuleaua lui Goe nimereşte în plin: 26-25! Mai sînt două minute. Atacă găeştenii. Şi atunci ieşenii reuşesc ceea ce le-a mers din plin în primul meci şi mai deloc în acesta: o interceptie!!

• Actul III: Marius Ciocoiu. Optarul ieşean, în faţa golului. În ultimul moment un apărător îl ajunge. Fault clar. Aruncare de la 7 m. În asemenea momente decisive, Marius are sînge... marca Arctic! 27-25. Victorie!

• Epilog. Fluier final. Entuziasm paroxistic în tabăra ieşeană. Dan Constantinescu aruncat literalmente de proprii jucători pe braţe. (A doua zi, după meciul cu Lugojul blajinul profesor şi-a pierdut orice urmă de emisie vocală!) Antrenorul din Găeşti urlă, spumegă, face inventarul sfinţilor. Galeria exultă: oli-ola. Meconul este în A!

Au înscris: Chitoroagă 7, Ciocoiu 6 (4 din 7 m), Zepciuc 4, Stanciu 4, Cojocaru, Iofcea şi Gheorghiu cîte 2. Costică Gheorghiu cu un cartonaş roşu primit pe nedrept va face tuşă în meciul cu Lugoj.

• Ziua a III-a: Suspiciuni nefondate

"Deschiderea" aduce o bombă: Constructorul C.S.U. Oradea - Arctic Găeşti 35-28. Pentru Metal Timiş Lugoj o singură şansă de promovare: victorie asupra Iaşului. În aceste condiţii, rezultatul pare normal. Lugojul (care a ratat două victorii copilăreşti în primele zile) obţine victoria cu 30-26 (13-12). Au existat, fireşte şi suspiciuni. Printre cei care le-au exprimat, reputatul crainic radio bistriţean Nicolae Soare. Personal, consider acestea nefondate. Şi dată opinia unui martor ocular al meciului şi al atmosferei nu pare concludentă, pot adăuga un element de logică: un meci aranjat s-ar fi terminat cu o înfrîngere la limită a ieşenilor. Lugojul ar fi obţinut calificarea, iar ieşenii onorarea primului loc. Singura explicaţie a înfrîngerii: diferenţa de motivaţie.

Au înscris: Zepciuc 11 (1 din 7 m.), Stanciu 8, Ciocoiu 4 (1 din 7 m.), Cojocaru, Iofcea şi Chitoroagă (7 m.) - cîte unul.

Clasament final: 1. Metal Timiş Lugoj 4 p. (= 4). 2. Poli Mecon 4 p. (= 2); 3. Constructorul 3 p.; 4. Arctic 1 p. La sfîrşit cele două echipe promovate au sărbătorit evenimentul: unii cu şampanie, alţii cu apă minerală. După locul ocupat, dar şi după posibilităţi (şi după buget, coane Romică!).

• Protagoniştii

Am evidenţiat mai sus pe cei trei autori ai spectaculoasei răsturnări de scor din meciul cu Arctic. De fapt, cel mai bun jucător al turneului (nu e numai părerea mea!) a fost Nelu Zepciuc, acest inter longilin năbădăios şi plin de fantezie. Apoi, Vasile Stanciu, deşi onorat pe semicerc de o "bodyguard" care l-ar pune pe gînduri şi pe Schwarzenegger şi pe Feri Vaştag, a reuşit goluri de mare spectacol ("are loc oricînd în naţională" - spunea un vechi arbitru internaţional din Bucureşti). "Cătălin secundus" (a se citi Iofcea) creşte (valoric) într-un an cît alţii în trei. Gelu Chelea şi Florin Spiridon au fost la nevoie îngerii gardieni de netrecut. Iar "veteranul" Tibi Cojocaru a dovedit din nou că are inimă de adolescent. Să-i enumerăm şi pe ceilalţi componenţi ai lotului: Iulian Cucu (portar), Cristi Adam, Marius Dorofte, Gabriel Chirilă, Sergiu Bărdiţă. Şi pe cei care, fiind prezenţi la Bistriţa au evoluat în acest an: Costel Mocanu, Bogdan Anton, Cezar Nicolau, Marius Ionescu. Tuturor sincere felicitări!

G.I. NICOLAE

P.S. Atenţie H.C. Aura! Turneul feminin de promovare în divizia A a dat cîştig de cauză unor vechi cunoştinţe: Rulmentul Braşov şi Oţelul Galaţi.

Din culisele fotbalului

• O enciclopedie despre... Bebeto

De fotbalistul brazilian Bebeto, mijlocaşul formaţiei spaniole Deportivo la Coruna, a auzit mai toată lumea, fiind considerat unul dintre cele mai bune produse ale fotbalului sud-american din ultimii ani. Pornind de la această idee, compatriotul său Josinaldo Barbosa José, cu care Bebeto a împărţit banca de şcoală în clasele primare, s-a hotărît să scrie un volum despre viaţa marii vedete. Se spune că această biografie va avea circa 1800 de pagini şi peste 500 de fotografii. Cu Bebeto, bineînţeles!

• Herzog la Barcelona?

Anul trecut Werder Bremen l-a achiziţionat pe atacantul austriac Andreas Herzog aproape pe o nimica toată. Şi iată că acum echipa germană e pe cale de a realiza o mare afacere: aceea de a-i vinde pe Herzog lui F.C. Barcelona pentru 9 milioane de dolari! Se pare că austriacul l-a impresionat în mod deosebit pe antrenorul Johann Cruyff în dubla manşă a Supercupei Europene din acest an.

• Cine candidează la organizarea C.M.?

Ce-a de-a doua ediţie a Campionatelor Mondiale de fotbal în sală ce s-a desfăşurat anul trecut la Hong Kong a avut un succes răsunător. Brazilia, care a cucerit titlul mondial, s-a gîndit să organizeze în 1996 această competiţie chiar la ea acasă. Singura contracandidată îi este deocamdată Spania.

• Cei mai buni britanici din toate timpurile

Revista londoneză "Shoot" a efectuat o anchetă în rîndurile propriilor cititori pentru a alcătui cea mai bună echipă britanică din toate timpurile. A rezultat următorul "unsprezece": Banks - McGrain, Mc.Ferlands, Moore, Pearce - Gascoigne, B. Robson, Hodde, Dalglish - Greaves, Best. Deci, 7 englezi, 3 scoţieni şi un nord-irlandez.

Ion C.

Cupa Jurnaliştilor la fotbal

• Tele'M sfidează competiţia prin neprezentare! •

Sîmbătă, în cadrul acţiunii "Sportul pentru toţi" organizată de Oficiul Judeţean pentru Tineret şi Sport din Iaşi au debutat meciurile Cupei Jurnaliştilor la fotbal, ediţia a II-a. La competiţie s-au înscris 8 echipe, repartizate în două grupe. Iată cum s-au desfăşurat cele patru meciuri din prima zi:

"24:Ore" - Tele' M 3-0 (neprezentare)

"Evenimentul" - "Bursa de Est" 2-0 (0-0). Acest meci avea ca mare favorită echipa ziarului "Evenimentul", finalista de anul trecut. Cu toate acestea Bursa de Est a reuşit să păstreze mult timp tabela de marcaj neschimbată, portarul acestei echipe Tiberiu Avram, făcînd adevărate minuni. În repriza a doua, "Evenimentul" cu 3 jucători în formă, Alexandru Leonte, Cătălin Savin şi Andrei Trofor a ameninţat mai des poarta adversă reuşind să înscrie de două ori prin Leonte şi Trofor. Trebuie să amintim că "Bursei de Est" i s-a anulat un gol, mingea întrînd în poartă după ce a lovit tavanul. După prima zi de întrecere **clasamentul grupei A** se prezintă astfel: 1. "24:Ore" - 2p. (= 3); 2. "Evenimentul" - 2p. (= 2); 3. "Bursa de Est" - 0 p. (-2); 4. Tele' M - 0p. (-3).

Grupa B. "Monitorul" - Radio HIT 1-8 (0-5) În acest meci au evoluat două echipe care se cunoşteau foarte bine deoarece încasera de mai multe ori împreună! Cei care s-au impus categoric au fost băieţii de la Radio HIT, care au înscris în prima repriză nu mai puţin de 5 goluri în poarta Monitorului: Lucian Anghelută 2, Iulian Bulucea, Paul Iancu şi Leonard Cănănău (autogol). Repriza a doua a fost mai echilibrată, scorul acesteia fiind 1-3. Au mai înscris Paul Iancu, Iulian [illegible] şi Ion C. Teodor (autogol) pentru R[illegible]T.

golul de onoare al "Monitorului" fiind marcat de Septimiu Sărăţeanu.

2. "Opinia" - TVR Iaşi 8-2 (3-2). A fost cel mai frumos meci al primei zile. Contrar aşteptărilor "Opinia" a aliniat o garnitură tînără impunîndu-se categoric. Prima repriză a fost mai echilibrată, scorul mergînd cap la cap, într-a doua repriză ziariştii de la "Opinia" s-au impus categoric. Au înscris: Cristi Caia 3, Ion Zaharia 3, Octavian Matei şi Sorin Constantinescu cîte 1 pentru "Opinie", respectiv Cristian Stîngu pentru TVR Iaşi.

Clasamentul grupei:

1. Radio HIT 2 p. (= 7), 2. "Opinia" 2 p. (= 6); 3. TVR Iaşi 0 p. (-6); 4. "Monitorul" 0 p. (-7).

La terminarea ultimului meci, echipa TVR Iaşi a depus o contestaţie privind utilizarea în teren a patru jucători care nu au prezentat legitimaţiile de redactori sau colaboratori ai ziarului "Opinia". În privinţa acesteia se va pronunţa astăzi o comisie formată din delegaţii celorlalte 5 echipe.

Duminică s-a desfăşurat doar un singur meci: "24:Ore" - "Bursa de Est" 3-1 (2-1) prin golurile marcate de Dan Brodoceanu, Tudor Damaschin şi Bogdan Răutu, respectiv Cătălin Ştefănescu.

Echipa postului local de televiziune Tele' M nu s-a prezentat nici în partida cu "Evenimentul" pierzînd din nou prin forfait.

Clasamentul grupei: 1. "24:Ore" 4 p. (6-1); 2. "Evenimentul" 4 p. (5-0); 3. "Bursa de Est" 0 p. (1-5); 4. Tele' M 0 p. (0-6). Din această grupă sînt cunoscute deja cele două semifinaliste, "24:Ore" şi "Evenimentul". Meciurile grupei B: "Monitorul" - "Opinia" şi TVR Iaşi - Radio HIT au fost amînate pentru astăzi.

Sebastian CREANGĂ

Automobilism Formula 1

Ayrton Senna îşi consolidează poziţia

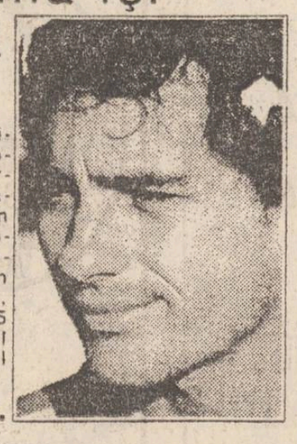

Marele Premiu al Principatului Monaco la automobilism a fost cîştigat de Ayrton Senna, urmat de Damon Hill, Jean Alesi şi Alain Prost. Prin această victorie, pilotul brazilian îşi consolidează poziţia de lider în Formula 1, cu 42 puncte, păstrînd o diferenţă de 5 puncte faţă de principalul său urmăritor, francezul Alain Prost.

I.C.T.

Bridge

Trofeul Gérard d'Albon

• printre sponsori - cotidianul "Monitorul"

Duminică, 23 mai 1993, s-a încheiat la Iaşi turneul de bridge dotat cu trofeul Gerard d'Albon, trofeu realizat de cunoscutul artist plastic Jeno Bartos. Acesta a revenit perechii ieşene Helgiu-Stănescu. Iată clasamentul în continuare: 2. Dobroiu-Drăghicescu (Bucureşti); 3. Rădulescu-Ştefănescu (Iaşi); 4. Corlăteanu-Ionescu (Piatra Neamţ); 5. Călăraşu-Bob (Bucureşti); 6. Olteanu-Cozma (Iaşi).

La grupa a II-a: 1. Toderică-Negulescu (Iaşi); 2. Onciulescu-Nechita (Iaşi); 3. Anton-Viziteu (Botoşani). Arbitrajul a fost asigurat de secretarul Federaţiei Române de Bridge, Dan Catone.

La buna-desfăşurare a concursului au contribuit (în calitate de sponsori): Complexul hotelier Orizont, Societatea F.R.D., familiile Jacques d'Albon şi Albert Winkler, precum şi cotidianul "Monitorul".

CARNETUL ZILEI
LUNI, 24 mai 1993

✝ **Cuv. Simeon: Sf. Marciana.**

VREMEA

va fi în general instabilă, dar prezintă o tendinţă de încălzire. Cerul va fi variabil, cu înnorări după-amiaza cînd, pe alocuri, se vor semnala averse de ploaie însoţite de descărcări electrice. Vîntul va sufla slab la moderat din nord. Valorile maxime între 22 şi 25 grade, iar cele minime 9 şi 12 grade. **(Mihaela Gîrţu - Centrul de Prevedere a Vremii Bacău)**

TVR BUCUREŞTI

TVR1 14.00 Actualităţi • 14.15 Ora de muzică • 15.00 Didactica • 15.30 Teleşcoală (italiană - începători) • 15.45 O sumă de cuvinte • 16.00 Civilizaţia montană • 16.30 Portativul preferinţelor muzicale • 17.00 Actualităţi • 17.05 Magazin în limba maghiară • 18.35 Opera de Stat din Viena la Radio Bucureşti • 19.00 Documentar TV • 19.35 Desene animate • **20.00 Actualităţi** • 20.35 Sport • 20.45 Studioul economic • **21.30 Teatru TV: "Lecţia" de Eugen Ionescu** • 22.45 Actualităţi • 23.00 Palmaresul Festivalului de la Cannes '93 • 23.25 Repriza a treia.

TVR2 16.00 TVE Internacional • 16.30 Desene animate: "Niels Holgersson" • 17.00 Actualităţi • 17.05 Veniţi cu noi pe programul doi... în Comunitatea Economică Europeană! • 20.00 Actualităţi • 20.35 Tradiţii • 21.00 TVM Mesager • 21.30 Lumea sportului • 22.00 TV5 Europe • 22.35 Magazin automoto.

RADIO IAŞI

6,00 Dimineţile noastre • 8,00 Buletin de ştiri • 8,10 Fluieraş de tag, mult zice cu drag • 8,30 Meridiane culturale • 9,00 Radiosfera • 12,00 Radio Chişinău • 13,00 Radiojurnal • 13,20 Program muzical • 13,30 Orele muzicii • 15,00 Grai şi suflet românesc • 15,30 Farmecul operetei • 16,00 Radiojurnal • 16,15 Radiograme • 18,20 Corespondenţa radio de muzică populară • 19,00 Ştirile serii • 19,10 Ancheta radio • 19,30 Radiosport • 20,00 Compact disc • 21,00 Evenimentele zilei • 21,20 Hit-uri internaţionale.

CINEMATOGRAFE

• **Cinematograful "Victoria"** (tel. 112502): 24-27 mai 1993, orele: 9, 11, 13, 15, 17, 19. **"Formidabilul"**, producţie SUA, 1991, film de aventuri comice. Premieră 28 mai - 3 iunie 1993, orele: 9, 11, 13, 15, 17, 19. **"După gratii"**, producţie SUA, 1989, thriller. Premieră.

• **Cinematograful "Republica"** (tel. 114327): 24-27 mai 1993, orele: 9, 11, 13, 15, 17, 19. **"Încleştare pînă la moarte"**, producţie Hong Kong, 1992. Film Kung Fu. Premieră 28 mai - 3 iunie 1993, orele: 9, 11, 13, 15, 17, 19. **"Suspiciune"**, producţie Anglia, 1992, thriller erotic. Premieră.

• **Cinematograful "Copou"** (tel. 145738): 24-30 mai 1993, orele: 9, 11, 13, 15, 17, 19. **"Întoarcerea la Laguna Albastră"**, producţie SUA, 1991. Film de aventuri şi de dragoste.

• **Cinematograful "Dacia"** (tel. 164740): 24-30 mai 1993, orele: 9, 11, 13, 15, 17, 19. **"Misiunea lui Cindy"**, producţie Hong Kong, 1992. Film poliţist.

• **Cinematograful "Tineretului"** (tel. 117178): 24-30 mai 1993, orele: 9, 11, 13, 15, 17, 19. **"Analiză finală"**, producţie SUA, 1992, thriller psihologic.

HOROSCOP

• **BERBEC** (21 mart. - 20 apr.): Sînteţi sub semnul întîmplărilor neaşteptate, care vă pot întoarce ziua pe dos. Nu ezitaţi să luaţi hotărîri rapide, chiar dacă veţi greşi; dinamismul şi determinarea dumneavoastră vor crea o imagine favorabilă celor din jur.

• **TAUR** (21 apr. - 20 mai): O zi bună pentru portofelul dumneavoastră. Nu ezitaţi să faceţi cumpărături mai consistente, veţi avea noroc de preţuri mai mici. Potenţialul dumneavoastră emoţional se apropie de maxim: nu ezitaţi să folosiţi această perioadă pentru a vă clarifica relaţiile afective cu ceilalţi.

• **GEMENI** (21 mai - 21 iunie): Deşi sînteţi o fire inventivă, astăzi creativitatea şi imaginaţia dumneavoastră au de suferit. Nu vă lansaţi în realizarea unor proiecte de lungă durată, mai bine aşteptaţi o perioadă favorabilă pentru intelectul dumneavoastră.

• **RAC** (22 iun. - 22 iul.): Un puseu de altruism vă caracterizează. Sînteţi îndemnat să faceţi o faptă bună, să ajutaţi pe cei care vă solicită ajutor. Nu ignoraţi acest îndemn - vă veţi simţi mai bine şi veţi oferi şi altora puţin confort.

• **LEU** (23 iul.-22 aug.): Nu aţi atins încă forma maximă, dar sînteţi aproape. În orice caz, sînteţi în ascensiune, pe toate planurile. Manifestaţi un interes deosebit faţă de posibilităţile pe care vi le oferă profesia. O şansă de a fi promovat vi se iveşte astăzi, nu o rataţi.

• **FECIOARĂ** (23 aug. - 22 sep.): Instabilitatea de care daţi dovadă vă poate aduce multe neplăceri. Le veţi putea evita numai dacă veţi şti să procedaţi cu tact şi diplomaţie. De altfel, nu vă este prea greu să o faceţi, căci o Fecioară va şti întotdeauna cum să se facă plăcută celorlalţi.

• **BALANŢĂ** (23 sep. - 22 oct.): Perioada de aparentă stagnare se prelungeşte. Echilibrul dumneavoastră interior poate fi ameninţat, dacă nu veţi şti să treceţi peste această depresie. Vă poate ajuta un climat familial favorabil.

• **SCORPION** (23 oct. - 21 nov.): Aveţi o puternică motivaţie în munca dumneavoastră. O apreciere pe care n-aţi contat vă va însenina ziua şi vă va face mai plăcut pentru cei din jur.

• **SĂGETĂTOR** (22 nov. - 21 dec.): Căutaţi noi posibilităţi de a vă afirma. Nu pare să se ivească încă ceva sigur, dar nu disperaţi. Cît despre viaţa dumneavoastră sentimentală, pare să treacă printr-o perioadă de stabilitate. Numai să dureze.

• **CAPRICORN** (22 dec. - 19 ian.): Sînteţi un semn de pămînt, foarte ataşat valorilor materiale. E o caracteristică a dumneavoastră, dar nu exageraţi. Veţi deranja, cu pretenţiile dumneavoastră, pe acest plan, pe cei apropiaţi. Ar putea să vă refuze şi să-i îndepărtaţi de dumneavoastră.

• **VĂRSĂTOR** (20 ian. - 19 febr.): Imaginea pe care o aveţi despre propria dumneavoastră persoană e uşor diferită de ceea ce oferiţi celorlalţi. Încercaţi să nu vă mai flataţi, altfel veţi constata că aţi rămas singur. Iar vina va aparţine în întregime.

• **PEŞTI** (20 feb. - 20 mart.): Astăzi, furnizaţi o surpriză celor din jur. După o perioadă de închidere în sine, astăzi veţi fi radios, chiar exuberant, împrăştiind numai voioşie în jur.

BIBLIOTECA CENTRALA UNIVERSITARA „M. EMINESCU" IAŞI

Marţi, 24 mai 1993 Anul III Numărul 119 (576) 8 PAGINI - 50 LEI

cotidian de informaţii

Monitorul

INSPECTORATUL DE POLIŢIE SANITARĂ AVERTIZEAZĂ TOATE SPITALELE IEŞENE

În oraş a crescut în mod alarmant frecvenţa cazurilor de SIDA şi sifilis

• spitalele au obligaţia de a recolta sînge pentru analiză de la fiecare bolnav •

Inspectoratul de Poliţie Sanitară şi Medicină Preventivă a anunţat toate spitalele din Iaşi că a crescut morbiditatea (cazurile de îmbolnăviri) transmisă pe cale sexuală: SIDA, sifilis, genococia, trichomoniază. Această situaţie este valabilă în întreaga ţară. Astfel, fiecare spital are obligaţia de a recolta sînge de la toţi bolnavii internaţi, indiferent de diagnostic. Serurile obţinute vor fi trimise la Laboratorul de epidemiologie pentru efectuarea analizelor. În cazul sifilisului, bolnavii care vor fi depistaţi cu o asemenea boală vor trebui să declare comisiei de anchetă epidemiologică toate persoanele cu care au avut contacte sexuale. Conform legii, atît subiectul descoperit a fi purtător de sifilis, cît şi cei cu care a întreţinut raport sexual vor trebui în mod obligatoriu să se supună unui tratament, sub stricta observaţie a doctorilor. Se mai specifică faptul că Inspectoratul de Poliţie Sanitară şi Medicină Preventivă a cerut încă de anul trecut luarea acestor măsuri de securitate, dar, deocamdată, recomandările nu au fost respectate. **(MIHAELA CĂNĂNĂU)**

Zguduitoare dramă într-o familie ieşeană

Terorizată de soţul ei, o tînără mamă a încercat să se sinucidă

Enervat de mişcările dezordonate ale femeii şi de vorbirea ei greoaie, atunci cînd medicamentele înghiţite au început să-şi facă efectul, soţul Inei Ciobanu a început să o lovească din nou cu pumnii

Timp de două zile, medicii Spitalului de neurochirurgie din Tătăraşi au făcut eforturi uriaşe pentru a o salva de la moarte pe Ina Ciobanu, de 22 ani, mamă a unui băieţel de şase luni. Tînăra a fost adusă în stare de comă ca urmare a faptului că a înghiţit un număr foarte mare de medicamente. Motivul care a determinat-o să facă acest gest necugetat s-a datorat neînţelegerilor şi bătăilor pe care le primea de la soţul său Traian Ciobanu, pe care, cu toate acestea, "îl iubea prea mult". Din cele declarate de tînăra femeie, în ultima vreme soţul ei lipsea nopţile de acasă, iar atunci cînd se întîlneau îi spunea cu cinism că vine de la femei. Ameninţarea cu care o terioriza, că în curînd îi va lua copilul şi o va părăsi, îi provoca Inei stări depresive cumplite. Cu toate acestea, femeia recunoaşte că îşi iubea soţul şi nu putea concepe să se despartă. Vineri seară, în urma unor discuţii purtate pe un ton tensionat, nervii tinerei mame au cedat. Ea a încercat să-şi ia viaţa. După un timp, cînd medicamentele au început să-şi facă efectul, Ina, într-o stare de semiconştienţă a încercat să-şi vadă în continuare de treburile zilnice. Mişcările dezordonate, precum şi vorbirea greoaie i-au atras alte palme de la soţul ei. Abia sîmbătă dimineaţă, alertat totuţi de faptul că soţia sa nu se mai trezea, Traian Ciobanu a anunţat Salvarea.

Cert este că asemenea stări conflictuale între soţi sînt destul de frecvente. Ceea ce frapează însă este faptul că Traian Ciobanu declară cu seninătate că o bătea pe soţia lui tocmai pentru faptul că o iubeşte foarte mult. Mai mult, acesta a ţinut să precizeze că nu concepe să trăiască fără Ina, iar dacă femeia intenţionează să-l părăsească o omoară.

Mihaela CĂNĂNĂU

N.R. Atît numele tinerei care a încercat să se sinucidă cît şi numele soţului ei, nu sînt cele reale. "Traian Ciobanu" şi-a ameninţat soţia că "o va omorî" dacă va povesti cuiva ce s-a întîmplat.

Prima reacţie a unui partid politic la campania "Monitorului" de înfiinţare a Zonei Economice Libere la Iaşi

Comunicat

În urma analizei atente a argumentelor aduse în cotidianul "Monitorul" în favoarea înfiinţării unei Zone Economice Libere la Iaşi,

Recurgînd şi la consultări cu un grup de economişti, care mi-a furnizat interesante date comparative în ceea ce priveşte dezvoltarea zonelor economice libere,

În calitate de membru al Consiliului Naţional al PAC am decis să supun această problemă şedinţei organului suprem de decizie al partidului, ce se va desfăşura luni, 7 iunie a.c. la Bucureşti, şi să solicit sprijinul parlamentarilor noştri în promovarea acestui proiect vital pentru dezvoltarea municipiului şi judeţului Iaşi.

LIVIU ANTONESEI
membru al CN al PAC din România
24 mai 1993, în Iaşi

NOTA REDACŢIEI. Despre importanţa înfiinţării la Iaşi a ZOnei Economice Libere, citiţi editorialul "Monitorului" din pagina 5.

Declaraţie spectaculoasă a ministrului finanţelor

Preţul biletelor pentru transportul CFR a fost mărit cu 60% în mod ilegal

• sumele deja încasate vor fi vărsate la bugetul statului •

Printr-un telex trimis în teritoriu ieri, 24 mai, Ministerul Finanţelor solicită Direcţiilor teritoriale pentru controlul preţurilor şi protecţia concurenţei să verifice de urgenţă dacă majorarea tarifelor practicate de către SNCFR a fost mai mare de 1,510, cît a fost indicele maxim negociat, la nivel de ministere. Această verificare este cerută întrucît Ministrul Finanţelor deţine informaţii că tarifele CFR au fost majorate, fără bază legală, cu un indice mai mare de 1,510, mai exact de 1,6 ori. În acelaşi telex se mai precizează că diferenţele de bani încasate în plus vor fi vărsate de urgenţă la bugetul de stat.

În cursul zilei de ieri au început verificările în teren ale inspectorilor de la direcţia de preţuri şi protecţia concurenţei privind suma obţinută în plus de către SNCFR prin majorarea cu 60% a tarifelor, începînd cu data de 20 mai.

Punctul de vedere al Regionalei CFR Iaşi a fost exprimat de către dl. director economic Moise Cîndea, care ne-a declarat: "Noi am scumpit tarifele cu 60%, dar am făcut-o în baza unor telegrame primite de la Direcţia Comercială din cadrul SNCFR. Oricum, am aflat de curînd, în mod neoficial, că s-a revenit asupra indicelui stabilit anterior, de 1,510 fixîndu-se plafonul la 1,6".

În orice caz, chiar dacă se adevereşte că indicele maxim de creştere va fi fixat la 1,6, sumele încasate de la călători în plus, între 20 mai şi data la care se va hotărî acest lucru, vor intra în bugetul de stat.

Costel STROESCU

Rezolvare originală a problemei celor peste un milion de şomeri din ţară

GUVERNUL SE OCUPĂ CU RECRUTAREA MÎINII DE LUCRU PENTRU GERMANIA

Ministerul Muncii şi Protecţiei sociale favorizează doar şomerii din: Bucureşti, Constanţa şi Sibiu

În urma unei convenţii stabilite între România şi Germania, anul acesta se vor face prin intermediul Ministerului Muncii şi Protecţiei Sociale, recrutări de persoane ce vor lucra în Germania. Persoanele care doresc acest lucru trebuie să posede cunoştinţe foarte bune de limba germană şi să fie calificate în una din meseriile cerute: barman, ospătar, zidar, dulgher etc. Înscrierile se fac la Direcţia Muncii şi Protecţie Socială.

Nu cunoaştem motivele pentru care Iaşul nu a fost inclus în această convenţie, ştiindu-se că în judeţul nostru rata şomajului este mult mai ridicată, comparativ cu alte zone ale ţării.

Anul trecut, cînd s-a desfăşurat o acţiune similară, toate dosarele persoanelor din Iaşi, ce au solicitat un loc de muncă pentru Germania au fost respinse de către DMPS Bucureşti. Situaţia creată anul acesta este şi mai confuză, deoarece la DMPS Iaşi nu s-a primit nici un comunicat de la Bucureşti, care să certifice faptul că persoanele din Iaşi se pot adresa DMPS Bucureşti, Constanţa sau Sibiu pentru a participa la recrutările anunţate. **(Mîine vom reveni cu amănunte)**

"S-au avut în vedere zonele cu populaţie etnică germană"

declară prefectul judeţului, Dan Gâlea

În legătură cu această problemă, prefectul Iaşului dl. Dan Gâlea, a specificat motivele pentru care Iaşul nu se află printre centrele de recrutare a forţei de muncă din ţara noastră (Bucureşti, Constanţa şi Sibiu). Aşa cum a declarat domnia sa, "La încheierea acordului dintre Guvernul României şi Germaniei s-au avut în vedere zonele cu populaţie etnică germană, din cîte ştiu eu. Şi de aceea Iaşul nu a putut fi inclus. Chiar acum cînd am fost la Bucureşti am discutat această problemă cu dl. Dan Mircea Popescu, ministrul secretar de stat la Ministerul Muncii şi Protecţiei Sociale care mi-a spus că va avea în viitor în vedere şi Iaşul. Oricum, cît de curînd, la o întîlnire cu dînsul voi relua discuţiile pe această temă şi sper că şi judeţul nostru va beneficia de această situaţie". Referitor la posibilitatea cetăţenilor din Iaşi care ar dori să fie incluşi în acest program, prefectul Dan Gâlea a mai afirmat: "Nu cred că acest lucru este posibil, pe de o parte prin faptul că deja a fost depăşit numărul de persoane stabilit iniţial la 10.000 şi, pe de altă parte, deoarece sînt raţiuni de implicare teritorială şi de economie locală.

În premieră absolută la Restaurantul "SELECT"

Începînd din 25.05.1993 orele 22

se practică un nou joc:

BINGO

PRIN ACEST JOC NUMAI CU 100-300 LEI PUTEŢI CÎŞTIGA PREMII ÎN BANI ÎN VALOARE DE:

PREMIUL LINIE: sute de lei
PREMIUL BINGO: MII DE LEI
PREMIUL EXTRA LINIE: zeci de mii lei
PREMIUL EXTRA BINGO: milioane de lei

VENIŢI SĂ VĂ ÎNCERCAŢI NOROCUL!

INTRAREA ESTE GRATUITĂ,
şi, în plus, vă puteţi bucura de serviciile
Restaurantului "SELECT"

BINGO este un joc foarte la modă în lumea accidentală, care se poate învăţa extrem de uşor. Pe parcursul acestui joc, într-o atmosferă agreabilă, **se pot cîştiga mulţi bani, numai în cîteva minute.**

ÎNCEARCĂ-ŢI NOROCUL!

Numai cu 100 lei puteţi cîştiga multe premii, obţinînd o linie sau un BINGO şi premiile extra linie şi extra Bingo.

Prima persoană care va striga "BINGO EXTRA" va primi un premiu substanţial în lei.

MARŢI, 25.05.1993, ÎNCEPE JOCUL LA ORA 22
Deschis zilnic, între orele 15.00-3.00

Președintele Iliescu a pornit cu gura împotriva corupției

Procuratura, Poliția, Garda Financiară și Parlamentul au fost chemate la cruciada împotriva Mafiei românești

Ce-ar fi dacă apelul de la Cotroceni ar fi luat în serios?

Președintele Ion Iliescu a susținut ieri la Palatul Cotroceni o conferință de presă, în care a făcut un apel Procuraturii, Poliției și Gărzii Financiare pentru concertarea eforturilor de eradicare a corupției. Președintele a precizat că toți cei vinovați de acte de corupție trebuie pedepsiți, indiferent de poziția politică în care se află.

Președintele Ion Iliescu și-a modificat poziția exprimată acum două zile, la întîlnirea cu prefecții, cînd a acuzat opoziția de lansarea scandalului de corupție, pentru a discredita guvernul Văcăroiu. Ieri, domnul Iliescu s-a străduit să pară imparțial și să considere fenomenul corupției din societatea românească un element care "afectează sănătatea organismului social". Președintele a solicitat Parlamentului să completeze în procedură de urgență cadrul legislativ, pentru a fi adoptate Legea funcționarului public, Legea contractului de management și Legea declarării veniturilor de către demnitari. "N-am nici un fel de complexe în lupta împotriva corupției. Prefer să mor sărac, decît să mă las ademenit de bani și de înavuțire".

Președintele Iliescu a căutat să se prezinte ca un om al dreptății, care luptă încă din 1990 împotriva corupției. Cu toate că a vrut să fie un campion al luptei împotriva corupției, în perioada de timp scursă din 1990, președintele Iliescu nu a explicat de ce cazurile de corupție s-au înmulțit, abia "scandalul Florică" scurt-circuitînd societatea românească.

Președintele Iliescu s-a arătat îngrijorat că amplificarea corupției afectează viața românilor și pune în primejdie cursul reformei. Relativa echidistanță de ieri a fost modificată, la un moment dat, prin apărarea guvernului Văcăroiu, a secretarului general al guvernului, Viorel Hrebenciuc, a PUNR-ului și SRI-ului de acuzația implicării în cazuri de corupție. Fără a dovedi cum pot fi excluse persoanele și instituțiile enumerate mai sus de bănuiala corupției, președintele și-a amintit că, în societatea noastră, este o mare distanță între vorbe și fapte, caz pe care l-a expus încă din 1976 la Congresul Culturii și Educației Socialiste, prin politizarea cazurilor de corupție încercîndu-se discreditarea autorității statului. Nehotărîrea domnului Iliescu a fost vizibilă și atunci cînd, deși a recunoscut presei rolul în combaterea corupției, a menționat că aceasta poate să fie un instrument politic de diversiune.

Președintele Iliescu a spus că l-a cunoscut o singură dată pe generalul Gheorghe Florică, acesta încercînd că medieze un conflict între Ion Iliescu și Petre Roman. La auzul acestor informații, sala, înțesată de ziariști, a izbucnit, întrebînd dacă există vreo legătură între Petre Roman și generalul Florică. "N-am vrut să spun asta", a precizat președintele, deși afirmația sa reia tezele FDSN care au prezentat "scandalul Florică" drept o legătură între fostul șef al Gărzii Financiare și liderul FSN, Petre Roman - făcută cu scopul de a dărîma guvernul Văcăroiu.

Un alt ziarist l-a întrebat pe președinte dacă e normal ca directorul Televiziunii să susțină un editorial în fiecare săptămînă, în care să fie cît se poate de partizan. Președintele Iliescu a argumentat prezentarea editorialelor într-un mod ciudat: "Ca orice director sau redactor-șef al unui ziar, domnul Paul Everac are dreptul de a-și ține propriul editorial". Domnul Ion Iliescu a omis să spună că televiziunea este un serviciu public în care nu ar trebui să fie incluse păreri partizane.

O conferință în care președintele a încercat să-și construiască o aură de luptător împotriva corupției - acesta ar fi rezumatul celor întîmplate ieri la Palatul Cotroceni.

Prin noianul de justificări, președintele a spus că reunificarea "cu cei de peste Prut" nu e chestiune de actualitate, deoarece "nu vrea Occidentul"

Ovidiu ȘIMONCA

Sindicatul Liber din RTVR cere

Demisia domnului Eugen Preda - directorul general al Radiodifuziunii Române

Ieri, Sindicatul Liber din Radiofuziune a transmis un comunicat prin care anunță că cere demisia domnului Eugen Preda din toate funcțiile pe care le deține în Radiodifuziune. După cum se știe, dl. Eugen Preda este directorul actual al Radiodifuziunii Române. Sindicatul Liber cere această demisie "ca urmare a încălcărilor flagrante de către administrația Radiodifuziunii Române, condusă de către dl. Eugen Preda în calitate de director general al acestei instituții, a articolului 46 din Legea nr.15/1991, a prevederilor articolului 106, articolului 19, și a articolului 21 din Contractul colectiv de muncă, precum și a abuzului în serviciu, condamnat de către legislația penală prin prevederile articolelor 246, 247 și 248, infracțiuni comise cu prilejul grevei de avertisment desfășurate în Radioteleviziunea Română în data de 18 mai a.c."

Totodată, Sindicatul Liber din Radioteleviziune a anunțat că finalizează în aceste zile dosarul penal pentru a-l înainta instanțelor de judecată. Această știre a fost preluată de mai multe agenții de presă naționale.

Contactînd conducerea Radiodifuziunii Române, am discutat cu dl.Cristinel Popa secretar general al acestei instituții, care a rămas stupefiat de aceste demersuri ale Sindicatului Liber.

Dl. Cristinel Popa ne-a declarat că a aflat aceste vești datorită "Monitorului", care l-a contactat și că, deocamdată, nici nu știe ce să ne spună, nu știe ce atitudine să ia.

În același timp, secretarul general al Radiodifuziunii Române ne-a promis că, în cursul zilei de astăzi, va contacta ziarul nostru, în eventualitatea că se va lua o hotărîre vizavi de acuzațiile Sindicatului Liber.

Dorin POPA

Consulul onorific al României în Olanda este belgian!

• așa afirmă purtătorul de cuvînt al Ministerului Afacerilor Externe •

De curînd, România a reactivat instituția consulilor onorifici. Prima persoană care deține această funcție, după instaurarea republicii, este dl. Huib Eversdijk, care face parte din Partidul Creștin Democrat din Olanda, fiind senator, membru al Adunării NATO și al Parlamentului Europei.

În legătură cu dl. Eversdijk, în "Evenimentul zilei" a apărut o știre, conform căreia proaspătul consul onorific al României ar fi făcut o afirmație "tare": "Eu nu sînt aici ca să-l reprezint pe președintele Iliescu și pe prietenii săi".

Contactat telefonic, dl. Mircea Gioana, purtător de cuvînt al M.A.E., ne-a declarat că dl. Eversdijk este belgian, și nu olandez, cum ar fi fost de așteptat. După cum a precizat dl. Gioana, consulul onorific al României în Olanda "este un om de afaceri belgian, un om recunoscut pentru seriozitatea și poziția socială pe care o ocupă". Purtătorul de cuvînt al M.A.E. a afirmat că, din cîte cunoaște conducerea ministerului, dl. Eversdijk nu ar fi putut face o asemenea afirmație, precizînd: "În cazul în care știrea se confirmă, mai discutăm".

Referitor la instituția consulilor onorifici, dl. Gioana a menționat: "Este preocuparea generală a ministerului nostru și a statului român, de a activa instituția consulului onorific. Acești consuli onorifici își asumă o anumită parte de reprezentare, inclusiv problemele financiare legate de activitatea lor. Deci sînt oameni care-și plătesc partea de secretariat sau partea de convorbiri telefonice (sau fax), care e legată de activitatea lor"

Lucian POSTU

Abia votat

Bugetul de stat pe 1993 necesită modificări substanțiale

"Legea bugetului de stat pe 1993 trebuie rectificată rapid, cel tîrziu la sfîrșitul acestei legislaturi", a afirmat dl. Gheorghe Brânzei, președintele Comisiei buget, finanțe și bănci a Camerei Deputaților. Tratativele între Guvern și sindicate au modificat datele din buget. Același lucru l-au determinat și ultimele legi votate în Camera Deputaților privind salarizarea în administrația publică și modificarea salarizării deputaților, senatorilor și a persoanelor din executiv. În plus, aplicarea Taxei pe Valoarea Adăugată va include alte modificări în bugetul de stat pe 1993. De aceea, domnia sa a apreciat că legea bugetului de stat pe 1993 riscă să fie de mai multe ori modificată.

Certificatele de proprietate vor intra în acțiune

Au fost scoase la licitație primele întreprinderi la care se vor putea cumpăra acțiuni pe baza certificatelor de proprietate

Momentul "intrării în scenă" a certificatelor de proprietate a fost depășit ieri prin semnarea contractelor de vînzare-cumpărare a S.C.Prahova Press S.A. Ploiești și S.C.Sacin S.A. București. Participarea acționarilor cu certificate de proprietate acoperă 30% din valoarea activului net calculat la luna raportată, respectiv luna martie. S.C. Prahova Press S.A., cu un număr de 29 de salariați dintre care 24 sînt acționari, dispune de 40 de certificate de proprietate, cu o valoare totală de 5.400.000 lei. Pentru procentajul de 70% din capitalul social, S.C. Prahova Press S.A. a semnat un contract de vînzare-cumpărare cu FPS prin care societatea va plăti 21% în numerar și pentru restul de 49% va primi de la FPS un credit de 8,8 milioane lei cu o dobîndă de 25% rambursabili în 4 ani. S.C. Sacin S.A., profilată pe construcții civile industriale și agricole, are un număr de 170 de salariați, dintre care 90 acționari. Valoarea societății este de 33.167.000 lei din care 70% aparțin FPS și va fi plătită în rate timp de trei ani, cu o dobîndă de 25% și un avans de 30%, iar pentru partea de 30% ce aparține FPP, societatea dispune de 74 certificate de proprietate în valoare totală de 23 milioane lei.

Paul Everac va rămîne fără tabletă

Astăzi se decide declanșarea grevei generale în Radioteleviziune a Română

Principala cerință este îmbunătățirea nivelului de salarizare

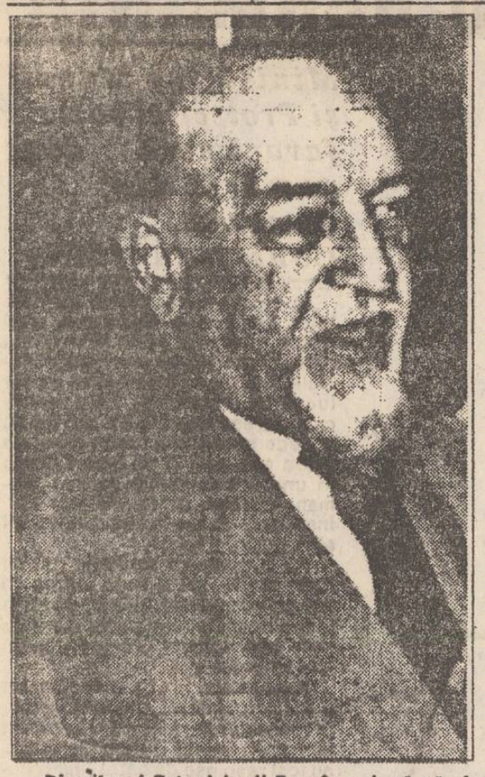

Directorul Televiziunii Române riscă să-și piardă postul în urma grevei pe care o vor declanșa salariații instituției sale.

Marți, 26 mai a.c., salariații Radioteleviziunii Române se vor prezenta în fața urnelor de vot pentru a se pronunța asupra declanșării grevei generale în această instituție, la 27 mai a.c. Comitetul de grevă din RTV anunță că, în cazul în care va fi aprobată de către majoritatea salariaților, greva se va desfășura sub următorul program revendicativ: 1) îmbunătățirea nivelului de salarizare în Radioteleviziune; 2) punerea în acord a contractului colectiv de muncă la nivel de instituție cu prevederile Contractului la nivel național; 3) schimbări fundamentale în administrația RTVR, desfășurate sub controlul Parlamentului României, care să promoveze competența managerială și profesională și care să determine o politică de programe subordonată exclusiv interesului publicului beneficiar, se arată într-un comunicat remis agenției MEDIAFAX de către comitetul de grevă din RTVR.

Parlamentul se va implica în controlul activității bancare

Dl. Gheorghe Brânzei, președintele Comisiei buget, finanțe și bănci din Camera Deputaților, a anunțat constituirea comisiei pentru verificarea activității băncilor comerciale cu capital de stat. Președintele noii comisii este Florian Bercea (FSN), vicepreședintele Iuliu Vida (UDMR), iar ceilalți membri ai comisiei fac parte și din Comisia buget, finanțe, bănci a Camerei Deputaților. Pentru a demara activitatea efectivă, mai este necesară semnarea Proiectului de hotărîre de către Biroul Permanent al Camerei Deputaților.

PUSD acuză președinția de imixtiune în procesul corupției

Dl. Nicolae Dide, vicepreședintele PUSD, apreciază drept "periculoasă implicarea Președinției de partea celor acuzați, acum cînd această instituție ar trebui să dovedească echidistanță".

Dl. Dide apropie fenomenul corupției românești de cel italian la nivelul "fantasticei lui întinderi", dar este revoltat de faptul că la noi, spre deosebire de italieni, "în loc să fie demascați vinovații, aceștia sînt oblojiți și protejați". În acest context, vicepreședintele PUSD acuză Președinția că a ridicat în funcție persoane nominalizate pe lista generalului Florică, considerîndule deci nevinovate înainte de începerea anchetelor".

Dreptul la replică

Domnule redactor șef,

În **Monitorul** de luni, 24 mai a.c., a apărut o relatare de la conferința de presă a **PNȚ-CD** desfășurată în ziua precedentă. Am observat că, la respectiva conferință, lideri ai partidului aliat au proferat atacuri împotriva partidului nostru și a primarului C. Simirad. E datoria celui din urmă să răspundă atacurilor la care a fost supus. În ce privește însă alegerile de la Cotnari, doresc să aduc la cunoștință următoarele:

1. **PNȚ-CD** a propus abuziv un candidat sub semnul **Convenției Democratice** dat fiind că nu are decît sprijinul **PSDR**. Noi am refuzat să sprijinim candidatura unui fost membru al nomenklaturii rurale și al defunctului C.J. al P.C.R., iar celelalte organizații din **CD** nici măcar nu au fost consultate.

2. Cu toate acestea, pentru a nu crea tensiuni inutile în **CD**, am convenit cu **PNȚ-CD** un pact de neagresiune electorală. Acest pact este încălcat de partenerul nostru pentru a doua oară. În **Monitorul** de luni, 16 mai a.c., redactorul Dvs. a relatat despre tentativa D-lui Vasile Lupu și a candidatului D-sale de a tulbura întîlnirea **PAC** cu electoratul de la Cotnari.

3. Rog redacția cotidianului **Monitorul** să întrebe conducerile organizațiilor **Alianța Civică, Solidaritatea Universitară și Asociația Foștilor Deținuți Politici**, precum și a **Partidului Liberal 1993**, membre ale **CD**, dacă acestea se simt reprezentate în alegerile de la Cotnari de candidatul propus de **PNT-CD**.

Vă rog să primiți mărturia celor mai sincere urări,

Liviu ANTONESEI

Președintele P.A.C. - județul Iași

Zvonuri confirmate

Principalele centrale sindicale au hotărît fuzionarea în cadrul unei confederații unice

Cartelul ALFA are încă unele rețineri

Zvonurile privind fuziunea confederațiilor sindicale Frăția, Alfa, CNSLR și Univers au fost parțial confirmate de către reprezentanții acestor organizații. Pînă în prezent, există un proiect de statut al Confederației care ar rezulta în urma fuziunii; în schimb, nici una dintre aceste confederații nu a luat o hotărîre definitivă în acest sens. Oportunitatea fuzionării va fi analizată de fiecare confederație în parte; în cursul zilei de ieri, la Frăția a avut loc ședința biroului executiv, astăzi, la CNSLR, va avea loc ședința de prezidiu, iar joi, consiliul de coordonare al Universului va decide dacă "este oportună formarea acestei confederații mamut". La Alfa, părerile sînt împărțite. "Cu toate că, acum cîteva luni, Alfa a hotărît să meargă doar pe alianțe, există unele poziții în interiorul Confederației, deocamdată neoficiale, care sînt favorabile fuzionării", ne-a declarat secretarul general al Cartelului, dl. Achile Dutu. Federații importante ale Cartelului (Federația Solidaritatea '90, Federația Minerilor din România, Federațiile Metarom și Petrom) urmează ca în cursul acestei săptămîni să adopte o poziție oficială.

agenția de turism
COTNARI-TUR
Str. Socola 16, tel. 136182, 132291
(la parterul rest. Cotnari - Iași)
organizează excursii:
• TURCIA: 29.05.93, ghid Ichim Mihai
• POLONIA: 29.05.93, ghizi Cati Ștefan - Petrache Neculai
• UNGARIA: 25; 31.05.93, ghid Adina Spulber
• FRANȚA: 10; 17; 24.06.93, se asigură viză
• SLOVACIA: 01.06.93 cu prilejul meciului de fotbal CEHOSLOVACIA-ROMANIA.
Agenția COTNARI-TUR are cele mai mici prețuri din Iași și din țară.

În Iași există 12 s.r.l.-uri care pretind că vînd "aeronave, vapoare și locomotive"

Din cele 6671 de societăți comerciale înregistrate la Registrul Comerțului Iași, 12 societăți comerciale cu răspundere limitată au în obiectul de activitate comercializarea en-gros și en-detail a unor produse ca: aeronave, ambarcațiuni și nave maritime, locomotive etc. Acest fapt nu constituie o ilegalitate, însă este hilar faptul că unele firme își propun să vîndă astfel de produse în condițiile în care posedă un capital social de numai 100.000 și cifre de afaceri doar de ordinul milioanelor de lei. Explicația acestui fapt ar fi că patronii acestor firme au trecut în obiectul de activitate tot ce este permis, în ideea că vor ajunge cîndva să deruleze și astfel de afaceri.

Costel STROESCU

Pentru că în Iași nu există un Vadim Tudor

Primăria omoară cîinii vagabonzi cu salamuri otrăvite

Problema cîinilor vagabonzi din municipiul Iași se află în atenția Primăriei. Întrucît un serviciu specializat nu există, iar oamenii care să practice meseria de hingher sînt tot mai puțini, a căzut în sarcina Regiei Autonome de Gospodărie Comunală și Locativă Iași precum și a Serviciului de gospodărie comunală din cadrul Primăriei să se ocupe de reducerea numărului de cîini ce vagabondează ziua dar, mai ales, noaptea, pe străzile orașului tulburînd liniștea locuitorilor. Dl. Radu Onofrei, șeful Serviciului de gospodărie comunală din Primărie, ne-a confirmat că există în acest sens un plan de acțiune bine pus la punct, din care s-au derulat deja cîteva etape. Una din aceste etape a constat în otrăvirea cîinilor cu ajutorul unor bucăți de salam otrăvit, urmată de curățarea orașului de cadavrele patrupezilor. "În urma acestor acțiuni se simte că în oraș, a scăzut numărul cîinilor vagabonzi", ne-a declarat domnul Radu Onofrei.

Vali ȘTIRBU

Astăzi este așteptat în Iași ambasadorul Republicii Elene în România

• Starețul mănăstirii Cetățuia va oferi ambasadorului o "masă protocolară" •

Dînd curs invitației Prefecturii județului Iași și a Mitropoliei Moldovei și Bucovinei, astăzi în jurul orei 13 sosește la Iași Excelența Sa dl. Hristos Alexandris, ambasadorul Republicii Elene la București.

În prima zi a vizitei Excelenței Sale s-a inclus în program un tur al orașului cu autoturismele, precum și deplasarea la mănăstirea Cetățuia unde Starețul PC Mitrofan Baltuță va oferi o masă protocolară. Miercuri, programul va începe cu micul dejun (la restaurantul Select) la care va participa subprefectul județului, dl. Alexandru Anghel. Urmează întîlnirea cu conducerea Camerei de Comerț și Industrie. După întrevederea de la Sala Galbenă cu prefectul județului se va dezveli placa de marmură de la Trei Ierarhi în memoria Etheriei. Vizita la Catedrala Mitropolitană va fi continuată de o discuție cu IPS Daniel, Mitropolitul Moldovei și al Bucovinei la Palatul Mitropolitan, unde IPS va oferi o masă de protocol. La Casa Universitarilor, seminarul de neogreacă al Universității "Al.I. Cuza" va organiza o seară culturală la care va participa și distinsul oaspete. Ziua va fi încheiată cu masa oferită de Prefect în onoarea Excelenței Sale. Joi, 27 mai, după micul dejun de la "Vila Bucium", unde va fi găzduit, ambasadorul elen se va îndrepta spre București.

Adina SCUTELNICU

Casa de Copii din strada Primăverii arată ca un imobil bombardat

• copiii dorm cîte doi în pat și își împrumută unul altuia lingurile • subsolul este insalubru, iar mobilierul devastat •

În anii trecuți, Casa de Copii de pe str. Primăverii nr.62 a beneficiat de o serie de ajutoare din străinătate. Cum au fost administrate aceste ajutoare, cine a beneficiat de ele sînt două întrebări la care doamna Magda Voinea, actuala directoare a Casei de Copii, ne-a răspuns că de fiecare dată au existat suspiciuni în ceea ce privește destinația acestor ajutoare, însă ele nu au putut fi dovedite. Doamna Voinea a fost numită în funcție de către Inspectoratul Școlar, pe data de 16 martie a.c. Predecesoarea dumneaei, doamna Popa, a lăsat instituția într-o stare jalnică: subsolul deteriorat, mobilier stricat, personal necalificat, toate acestea îngreunînd misiunea actualei directoare. Doamna Voinea ne-a precizat că din momentul numirii sale s-a primit un singur transport de ajutoare, iar produsele primite au fost înregistrate cu acte în regulă.

Cu toate că dispune de numai 120 de paturi, la Casa de Copii se află în îngrijire 185 de copii, între 3-7 ani. Personalul care deservește această instituție nu a fost triat în nici un fel, iar multe din persoanele angajate nu au pregătirea necesară, și, mai mult decît atît, unele nu prezintă nici măcar garanții morale. Doamna Voinea ne-a declarat că această stare se perpetuează de mult timp, însă speră să se revină la normal, începînd cu data de 1 septembrie cînd unitatea va fi deservită numai de cadre de specialitate.

O altă problemă îngrijorătoare este cea a veselei. Copii nu au linguri și farfurii îndestulătoare, fiind nevoiți să mănînce cu rîndul. Conducerea unității a stabilit cîteva contacte cu întreprinderi ieșene pentru a rezolva această problemă, dar... mai durează. Inspectoratul Școlar a aprobat alocarea unor fonduri pentru repararea subsolului, însă numai cu acestea nu se va reuși ieșirea din impas.

Sperăm ca semnalarea aspectelor negative de la Casa de Copii să constituie un semnal de alarmă pentru actuala conducere pentru a se evita repetarea greșelilor din trecut.

Sorin SIMON

Au început lucrările Congresului Național de Chirurgie

Ieri, 24 mai au fost deschise lucrările celei de a 17-a ediții a Congresului Național de Chirurgie. La Palatul Culturii, alături de medicii chirurgi români au fost prezenți în număr impresionant profesori din întreaga lume medicală. După cum am mai anunțat, Iașul este pentru prima dată gazda unei asemenea manifestări chirurgicale de anvergură.

Lucrările Congresului se vor desfășura pe durata a cinci zile, comunicările științifice făcîndu-se pe specialități chirurgicale. Alături de chirurgi de primă mînă din întreaga Europă au fost prezenți și reprezentanți ai unui număr mare de firme de prestigiu de aparatură medicală și medicamente din țară și străinătate. Pe toată perioada lucrărilor Congresului de chirurgie în holul de la parterul Palatului Culturii pot fi vizitate standurile cu produsele firmelor participante.

Mihaela CĂNĂNĂU

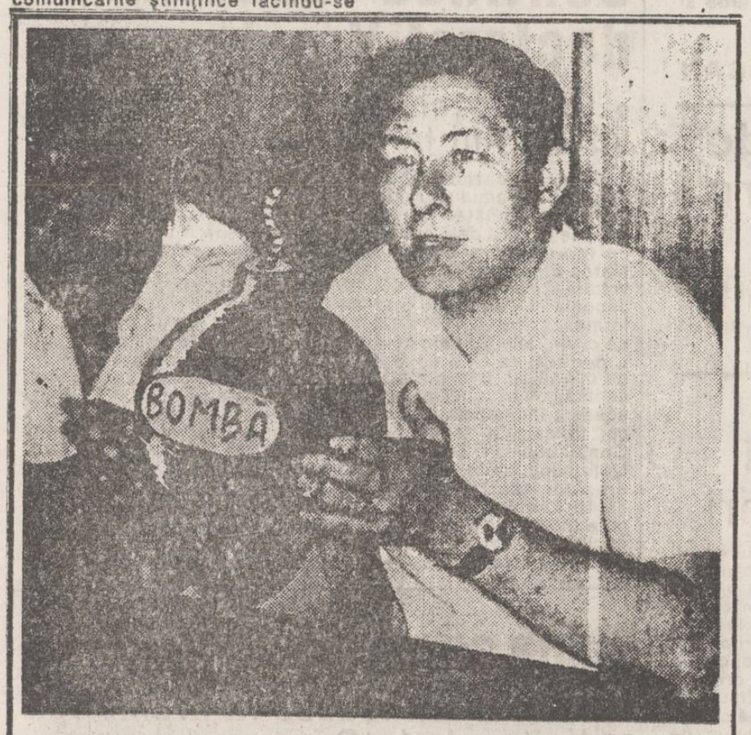

- Tocmai am sosit din Statele Unite ale Americii. Aceasta este cea mai puternică bombă inventată de experții Pentagonului. Ei bine, să nu-mi spuneți mie Lucian Flaișer dacă MONITORUL EXPRES de sîmbătă nu explodează de zece ori mai puternic decît jucăria asta.

Se prevăd importante modificări ale legislației economice și administrative în vigoare

La sfîrșitul săptămînii trecute, timp de trei zile, a avut loc la sediul Guvernului o întîlnire a tuturor prefecților din țară. Această întîlnire este prima de acest fel din cele planificate trimestrial de Guvern. În prima zi, primul ministru al României, dl. Nicolae Văcăroiu, a prezentat obiectivele Guvernului și a cerut prefecților să acționeze în primul rînd împotriva comerțului ilegal și a evaziunii fiscale în vederea reintroducerii disciplinei financiare și, în general, pentru introducerea elementelor de "substanță" ale reformei.

Primul ministru a cerut, de asemenea, asigurarea condițiilor pentru creșterea rolului agriculturii și intensificarea ritmului de eliberare a titlurilor de proprietate. Pentru aceasta, Ministerul Agriculturii, împreună cu Direcțiile Generale județene pentru Agricultură, a stabilit un grafic eșalonat pe trei ani, urmînd să fie elaborate circa 50.000 de titluri de proprietate pe an.

Tot dl. Nicolae Văcăroiu a prezentat o serie de inițiative și priorități legislative: legea pentru impozitarea profitului pentru stimularea exportului, noi acte normative pentru controlul financiar, legea salariilor în regiile autonome, legea privind modul de desfășurare a licitațiilor și de vînzare a activelor, un proiect de lege privind sancțiuni foarte severe pentru evaziunile fiscale, modificarea legislației pentru înființarea societăților comerciale, proiect de hotărîre pentru modificarea legii administrației de stat și a structurii organizatorice a Prefecturilor. Conform acestei hotărîri, în cadrul Prefecturilor se va înființa un serviciu specializat și cu răspundere unică în ceea ce privește aplicarea Legii fondului funciar.

A doua zi, ministrul justiției, dl. Petre Ninosu, ministrul de interne, dl. George Ioan Dănescu și Procurorul general al României, dl. Vasile Manea Drăgulin, au ridicat problemele eficienței luptei împotriva corupției și a fenomenului infracțional în continuă creștere. În mod special, aceștia au cerut de la prefecți o informare cît mai completă și reală asupra situației plîngerilor la Poliție, instrumentate de Procuratură și soluționate de justiție, întrucît există mari discrepanțe între numărul de plîngeri și cele cărora li s-au dat curs și, în continuare, a celor rezolvate corespunzător.

În cadrul întîlnirii pe care prefecții județelor au avut-o în cea de-a treia zi cu președintele Ion Iliescu, acesta a semnalat în special faptul că momentul actual reprezintă o conjunctură internațională nefavorabilă.

În cadrul prezentării situațiilor la nivel local, dl. prefect Dan Gâlea a pus în discuție modul de aplicare a Legii fondului funciar, deficitul în cultura sfeclei de zahăr, necesitatea acordării licențelor de export pentru eliminarea stocurilor de lînă și problemele economice existente în special la Țesătoria de la Țibănești și la S.C. AGMUS S.A.

Eduard CALOTĂ

"Există dreptate?"

Judecătorul Eugeniu Safta-Romano semnează alte două noi apariții editoriale

Un eveniment editorial demn de luat în seamă al ultimelor zile îl constituie apariția unei lucrări juridice în două volume intitulată "Contracte civile" sub semnătura d-lui Eugeniu Safta-Romano, doctor în drept, judecător în cadrul Tribunalului Județean Iași. Publicate în seria "Drept și Legislație" în cadrul publicațiilor Fundației Academice "Petre Andrei" din Iași, cele două volume, apărute în editura Graphix, cuprind date esențiale despre încheierea, executarea și încetarea principalelor contracte de natură civilă întîlnite în practica economiei de piață. Amintim doar cîteva: vînzare-cumpărare, schimb, închiriere, arendă, donație, societate civilă, împrumut, rentă viageră, consignație etc. Autorul tratează toate aceste contracte îmbinînd teoria și textul Codului Civil cu practica judiciară și jurisprudența, citînd și autori de drept civil din țări dezvoltate și cu tradiție în materie. Lucrarea nu se adresează numai studenților de la universitatea particulară "Fundația Academică Petre Andrei" unde dl. E. Safta-Romano este conferențiar, ci și oricărui om de afaceri care încheie astfel de contracte. La aceeași editură se află în lucru lucrarea în două volume "Dreptul de proprietate privată și publică în România", de același autor, iar la editura Junimea este cuprinsă în planul editorial o incitantă antologie de texte juridice ale lui M. Eminescu intitulată retoric "Există dreptate?"

Vali ȘTIRBU

La Iași se va crea un centru pentru dezvoltarea agriculturii în Moldova

În ziua de 21 mai, a avut loc la Deva, ședința Comitetului de urmărire Est-Vest, care face parte din Adunarea Regiunilor din Europa (A.R.E.). La această ședință, în afară de secretarul general A.R.E., dl. Wolfgang Maior și sub președenția d-lui Gerald McGrath, au fost prezenți circa 60 de participanți din 11 țări europene: Belgia, Italia, Franța, Spania, Ungaria, Anglia, Elveția, Austria, Polonia, Rusia și România, precum și 38 de delegați ai Comisiilor Județene din țară, printre care și C.J. Iași, reprezentat prin dl. Petru Dascălu.

Principalul scop al acestei întîlniri l-a constituit dezvoltarea de noi proiecte în țările europene: programul Uverture, programul Phare, programul BIRD și un program de cooperare ecologică. Obiectivele Comitetului de urmărire Est-Vest sînt crearea unei rețele de elaborare și cooperare între orașele și regiunile europene, crearea unui "centru de excelență" în care să fie agreată o comisie de dezvoltare. Zonele de interes ale acestui comitet sînt Cehia, Slovacia, Ungaria, România, Slovenia, Polonia, republicile baltice și Albania.

Județul Hunedoara, membrul al A.R.E., a fost investit (în cadrul acestei ședințe) pentru crearea a trei centre de dezvoltare a agriculturii, comerțului și turismului în țara noastră, și anume la Hunedoara (pentru Transilvania), Giurgiu-București (pentru Cîmpia Română și Iași (pentru Moldova).

În prima etapă, se vor selecționa specialiști agricoli care se vor deplasa în Elveția, unde vor lua cunoștință de programele regionale și locale și vor stabili legături cu fermieri din Elveția și din alte țări participante.

Pentru acest program, Comunitatea Europeană și Adunarea regiunilor din Europa vor aloca, în prima fază, circa 100 de milioane de ECU, în special pentru programul de dezvoltare a agriculturii.

Eduard CALOTĂ

Festival internațional de muzică clasică la Iași

În perioada 11-25.06.1993, va avea loc la Iași un festival internațional de muzică clasică. Spectacolele festivalului se vor ține la Filarmonica Iași. Fondurile pentru această inițiativă a Filarmonicii sînt atribuite în principal de către Consiliul Județean Iași, Inspectoratul de Cultură și Ministerul Culturii. Cei mai generoși în această privință au fost consiliul Județean Iași și Inspectoratul de Cultură. Această acțiune va fi un început pentru reintroducerea Iașului în tradiția de altădată, tradiție întreruptă în anul 1989 cînd asemenea spectacole se efectuau periodic, odată la doi ani. **(A. I.)**

Slujbe de pomenire de ziua "Înălțării Domnului"

Joi, 27 mai, cu ocazia sărbătorii creștine a Înălțării Domnului și a Zilei Eroilor Revoluției din Decembrie '89, va avea loc o ceremonie de depunere de coroane, urmată de o slujbă religioasă de pomenire la mormintele eroilor căzuți la datorie în decembrie 1989. Ceremonia va avea loc la cimitirul Podgoria Copou, în ziua de 27 mai, la orele 14,00. Această manifestare a fost inițiată de Asociația Eroilor Revoluției din decembrie 1989. **(A. S.)**

CĂUTĂM
difuzori volanți
pentru cotidianul "MONITORUL"
vîrsta 16-18 ani
VREȚI SĂ CÎȘTIGAȚI 100.000 LEI PE LUNĂ?
vindeți în fiecare zi 500 exemplare "Monitorul"
Relații la sediul redacției, str. Smîrdan nr.5, zilnic între orele 10-12.

FRIGOCARNE-S.A. TAMAZ INDUSTRIE ALIMENTARĂ
magazinele
TAMAZ-FRIGOCARNE
din zonele:
● Alexandru cel Bun ● Nicolina ● Galata ● D. Cantemir ● Țesătura ● Podu de Fier ● Autogară
mereu la dispoziția d-voastră

Premierul israelian Yitzhak Rabin se pronunță în favoarea autonomiei palestinienilor

• delegația palestiniană la negocierile de pace a respins această ofertă •

În cadrul unei luări de poziție în cursul zilei de duminică, premierul Israelului, Yitzhak Rabin, s-a pronunțat pentru acordarea de autonomie palestinienilor din teritoriile arabe ocupate, pe baza unui plan în etape. Prima zonă ce ar trebui să beneficieze de acest tratament este fîșia Gaza, unde, începînd din luna martie a.c., a fost impus regimul de izolare, locuitorii nemaiavînd permisiunea de a se deplasa la locurile lor de muncă din Israel. Potrivit agenției REUTER, Yitzhak Rabin a precizat, însă, că acest plan va putea fi aplicat numai după ce va fi realizat cadrul juridic adecvat, în baza unui acord general de pace încheiat cu palestinienii. Pe de altă parte, președintele Crucii Roșii Internaționale (ICRC), Cornelio Sommaruga, care a avut o întrevedere duminică cu premierul Rabin la Ierusalim, a adus critici severe guvernului israelian pentru tratamentul aplicat palestinienilor din teritoriile ocupate unde sînt încălcate multe din principiile Convenției de la Geneva, privitoare la protecția civililor aflați sub ocupație militară. A fost condamnată îndeosebi folosirea tot mai frecventă de către forțele de securitate a muniției de luptă împotriva demonstranților și creșterea îngrijorătoare a numărului copiilor uciși.

În legătură cu această propunere Hanan Ashrawi, purtătoarea de cuvînt a delegației palestiniene la convorbirile de pace israelo-arabe, a declarat duminică în cadrul unui interviu acordat postului de radio israelian, că palestinienii resping propunerea premierului Yitzhak Rabin de a se acorda dreptul de autoguvernare fîșiei Gaza. Ashrawi a mai adăugat că palestinienii privesc teritoriile ocupate ca pe o "unitate integrată" și sînt împotriva fragmentării sau divizării lor, fie în fapt, fie ca subiect de discuție, informează REUTER.

Criza iugoslavă se extinde

Doi polițiști au fost răniți în provincia Kosovo

• autoritățile afirmă că asasinii sînt albanezi •

În cursul zilei de duminică, în provincia Kosovo a avut loc un nou incident armat, soldat cu moartea a doi polițiști iugoslavi și rănirea altor cinci. Autoritățile administrative iugoslave au aruncat imediat vina pe naționaliștii albanezi din această provincie, afirmînd că aceștia au atacat prin surprindere o patrulă a poliției. Principalul partid de opoziție, ce reprezintă numeroasa comunitate albaneză ce trăiește în provincia Kosovo, a dezmințit acuzațiile, afirmînd că schimbul de focuri a fost de fapt o răfuială între două patrule iugoslave, unii din polițiști aflîndu-se în stare de ebrietate. După cum evidențiază postul de radio BBC, incidentul este de natură să sporească și mai mult tensiunea ce domnește în această provincie iugoslavă, unde o explozie este posibilă în orice moment. Recent, administrația SUA și-a declarat disponibilitatea de a trimite trupe, sub pavilion ONU, pentru a asigura prevenirea izbucnirii unui conflict armat în Kosovo, ceea ce ar atrage automat și participarea Albaniei.

Dezvăluiri privind doborîrea unui avion american de spionaj

• el urma să descopere laboratoarele clandestine în care se obține cocaina •

Duminică, revista "Newsweek" a anunțat că, potrivit unor documente secrete ale ambasadei SUA din Lima, aviоanele de luptă peruviene au doborît cu bună știință un avion american de spionaj în incidentul care a avut loc în aprilie anul trecut în largul coastelor peruviene, informează REUTER. Avionul american era în misiune de spionaj, urmînd să fotografieze laboratoarele clandestine pentru obținerea cocainei și pistele de aterizare a avioanelor ce transportau droguri în regiune. Deși comandanții militari peruvieni au declarat că piloții știau că avionul pe care l-au doborît aparține SUA, oficialitățile de la Lima neagă acest lucru. Rămîne încă un mister de ce atît Administrația americană, cît și autoritățile peruviene au păstrat cea mai mare discreție asupra incidentului.

Pe fondul obișnuitelor atentate de la Belfast

Partidul Armatei Republicane Irlandeze cîștigă teren în Parlamentul Irlandei de Nord

•Sinn Fein, aripa politică a Armatei Republicane Irlandeze (IRA), a cîștigat teren în Consiliul Irlandez, informează Reuter. Numărul membrilor Sinn Fein aleși a crescut de la 43 la 51, cîștigînd 12,5% din voturile electoratului. Partidul Social Democrat al Muncii, de orientare moderat naționalistă, care a angajat în ultimul timp negocieri secrete cu Sinn Fein, a cîștigat 21,2% din voturi, ocupînd 130 locuri în Consiliu.

Pe de altă parte, duminică, în orașul Magherafelt (Irlanda de Nord), o încărcătură explozivă, plasată într-o furgonetă, a cauzat mari pagube centrului orașului, multe persoane fiind rănite sau aflîndu-se sub stare de șoc, informează Reuter. Potrivit declarațiilor poliției, cu 30 de minute înaintea exploziei fusese primit un avertisment telefonic ceea ce a permis luarea unor măsuri pentru evacuarea zonei. Atacul de la Magherafelt a urmat unui alt atac similar, care a avut loc duminică dimineața în Belfast.

În pofida zvonurilor

Khmerii Roșii s-au prezentat la alegeri

În ciuda amenințării că vor boicota alegerile, mai mulți membri ai Khmerilor Roșii s-au prezentat duminică la vot, consemnează REUTER. Atitudinea adoptată de aceștia se datorează hotărîrii de a sprijini în alegeri pe foștii lor aliați, Partidul Pro-Funcinpec (Frontul Unit pentru o Cambodgie Independentă, Neutră, Pașnică și Cooperantă).

"Cred că ei încearcă să desfășoară un război psihologic", a afirmat un observator ONU, referindu-se la Khmerii Roșii.

Luni, lîngă Poi Pet, a avut loc un atac cu mortiere, al cărui presupuși autori sînt Khmerii Roșii. Prințul Norodom Sihanouk a făcut apel la aceștia să renunțe la violență, potrivit principiilor budiste. Totodată, a rugat populația să nu recurgă la răzbunări. Cei ce se vor prezenta la vot vor trebui să aleagă pe cei 120 de membri ai Adunării Constituante.

Favoriții cursei electorale par a fi candidații Partidului Poporului (de guvernămînt), deși diplomații occidentali speră ca și Partidul Regalist, principalul partid de opoziție, să capete un număr de voturi în guvern, ceea ce ar implica formarea unui guvern de reconciliere națională, care să includă eventual și reprezentanți ai Khmerilor Roșii.

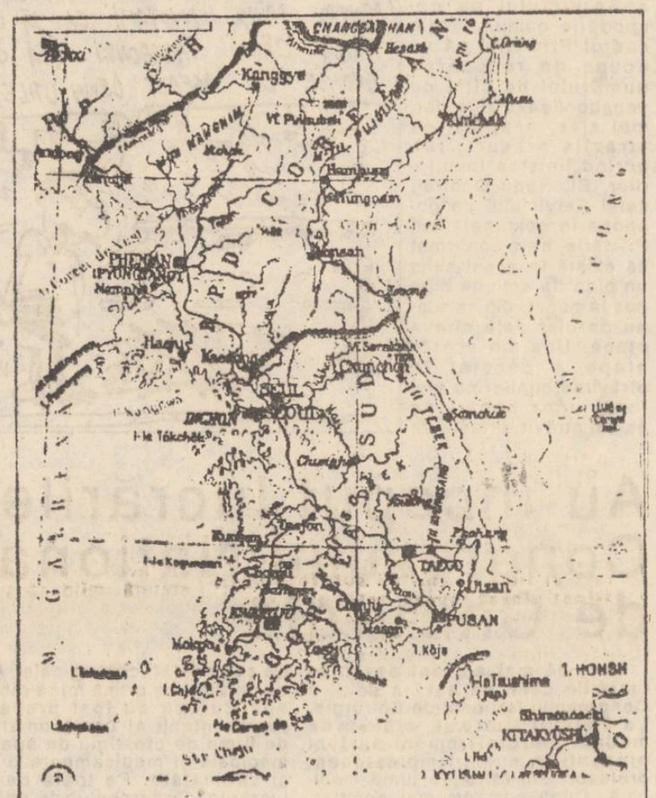

În Peninsula coreeană

Continuă războiul declarațiilor de presă

• totuși, joi, cele două părți se vor întîlni la Panmunjon •

Coreea de Nord, criticată pentru programul său nuclear secret, a ripostat într-o declarație oficială dată publicității ieri față de încurajarea de către Marea Britanie și Franța a dezvoltării armamentului nuclear în Japonia și Coreea de Sud, informează REUTER. Purtătorul de cuvînt al MAE nord-coreean a declarat că cele două state europene ar fi exportat mari cantități de plutoniu în Japonia, aceasta întîmplîndu-se în timp ce, în calitate de membri ai Consiliului de Securitate al Națiunilor Unite, ele făceau presiuni asupra autorităților de la Phenian pentru a permite inspectarea a două baze nucleare coreene. În replică, președintele sud-coreean, Kim Young-sam, și-a expus luni planul pentru reunificarea Coreei, promițînd Phenianului un ajutor economic substanțial, în cazul în care și-ar face cunoscut programul nuclear, discuțiile pe această temă urmînd a avea loc joi, în localitatea de frontieră Panmunjon. Totodată, el a mai subliniat că procesul de reunificare se va desfășura treptat și pe cale pașnică. În același context, într-o încercare de a asigura neutralitatea politică a ofițerilor armatei sud-coreene, Kim Young-sam a eliberat din funcție, luni, pe șeful Marelui Stat Major și pe unii mari comandanți militari, implicați în lovitura de stat din decembrie 1979.

Guvernul francez se luptă cu imigranții

• Parlamentul și biserica protestează •

Guvernul francez este supus, de trei săptămîni, unor critici tot mai vehemente pentru proiectul de reformă a Codului Naționalităților (adoptat deja de deputați) care va face mult mai dificilă dobîndirea naționalității franceze, precum și proiectul de lege ce va întări prerogativele poliției în privința controlului actelor de identitate, relevă agenția France Presse.

În opinia multor asociații, sindicate și a partidelor de opoziție, aceste măsuri tind să îi excludă pe imigranții care trăiesc în Franța.

Bisericile catolică și protestantă din această țară s-au pronunțat și ele împotriva acestor măsuri și și-au exprimat nesolidaritatea cu imigranții: "Sînt considerați ca fiind cauza a tot ce nu merge" în Franța.

Reforma Codului naționalității urmează să fie aprobată și de Senat. Ea conține noi dispoziții prin care copiii născuți în Franța din părinți nefrancezi nu vor fi considerați automat francezi, ci vor trebui să solicite naționalitatea franceză între 16 și 21 de ani. De asemenea, străinii care se căsătoresc cu francezi nu vor putea solicita cetățenia franceză decît după doi ani.

FMI reevaluează puterea economică a statelor

China este a treia națiune în lume după SUA și Japonia

• în schimb ea nu va mai beneficia de asistență economică și împrumuturi avantajoase •

Noua metodă de evaluare a puterii economice a unui stat, propusă de Fondul Monetar Internațional, constă în calcularea valorii venitului național în funcție de cantitatea de bunuri și servicii pe care moneda statului respectiv le poate achiziționa pe plan intern. Prin comparație cu alte țări, China ajunge pe locul trei în lume din acest punct de vedere, putînd fi considerată o superputere economică. În această situație China ar putea pierde unele din împrumuturile avantajoase primite și asistența de pînă acum, ceea ce ar duce la prăbușirea creșterii economice de 12,8% înregistrată în 1992. Astfel, un reprezentant al Ministerului de Externe chinez a declarat că noua clasificare a FMI a supraestimat producția economică globală a Chinei, care rămîne o țară în curs de dezvoltare.

Conform unei știri Mediafax, după noua clasificare, în urma Chinei sînt trecute țări ca Germania cu 1,25 mii miliarde, Franța cu 1,04 mii miliarde și Italia cu 980 miliarde, venit național.

Alin TOCAN

Privatizarea în Cehia continuă în mod spectaculos

Pentru milioane de cetățeni, guvernul ceh a început ieri operațiunea de distribuire a acțiunilor pentru un număr foarte mare de întreprinderi, care vor fi astfel privatizate. Distribuirea de acțiuni este apreciată drept una din cele mai curajoase acțiuni de privatizare din fosta Europă de Est.

S.C. OMEGA-TURISM S.R.L.
B-dul Independenței nr.1. Telefon: 117972
•TURCIA - 29 mai 1993
•POLONIA - 28 mai 1993
•UNGARIA - 31 mai 1993
•SLOVACIA - 31 mai 1993
Organizăm excursie la meciul Cehoslovacia - România.
Asigurăm bilete, 3 cazări și masă.

S.C. SORCOM S.R.L.
vinde următoarele produse:
mașină înghețată
mașină dublă suc
rotisor pui
cuptor pizza
cuptor de patiserie
încălzitor pentru supă
aparat pentru cîmați
miniaspiratoare pentru aparatură electronică
joystick PC
detergent import
sacoșe imprimate

Relații la telefon 126477, 132211, orele 8 - 18.
Produsele pot fi văzute la Casa Sindicatelor.

Un funcționar italian este bănuit de a fi fost mituit cu 724.000.000 lire

• banii proveneau de la concernul "Olivetti" •

Un funcționar al Institutului Italian de Asigurări împotriva riscurilor muncii, Alberto Cicinelli, a fost acuzat ieri la Milano, sub acuzația de a fi mituit de concernul "Olivetti". El este bănuit de a fi primit 724.000.000 lire (aproape 500.000 dolari) din partea acestui grup industrial, drept contribuții la finanțarea ilegală a unor partide politice.

Pentru a pune gaz pe foc

Musulmanii bosniaci au respins planul de pace inițiat de cele patru mari puteri

Președintele Bosniei, Alija Izetbegovici, a respins ieri noul plan de pace propus, de comun acord, de Rusia, SUA, Franța și Anglia, apreciindu-l ca inacceptabil, anunță RFI. Potrivit cuvintelor sale, "acest plan nu face decît să recompenseze agresiunea și genocidul". În schimb, liderul sîrbilor, Radovan Karadjici, a salutat noua inițiativă afirmînd că, în sfîrșit, occidentalii devin mai realiști în problema reglementării problemei bosniace. El s-a angajat să respecte întocmai prevederile acordului la care au ajuns cele patru mari puteri. Totodată, Radovan Kadjici și-a repetat cererile privind crearea în Bosnia a trei state distincte, cu guverne proprii, după criterii etnice. Noul plan propus de cele patru mari puteri, la inițiativa Rusiei, prevede, în esență, crearea de "zone de securitate".

Vremuri noi cu obiceiuri vechi

Britanicii reintroduc vapoare-închisori

Marea Britanie studiază posibilitatea folosirii unor nave pe post de închisori pentru a reduce aglomerarea puscăriilor clasice. Pentru început, două vase ancorate în largul coastei de vest vor adăposti 800 de deținuți aflați către sfîrșitul pedepsei sau în așteptarea procesului. Totuși, puscăriile terestre nu erau chiar atît de suprapopulate. La mijlocul lunii mai, în Marea Britanie erau peste 43.000 deținuți și aproape 3.000 de locuri libere în închisori. **(REUTER)** –

Germania roagă minoritatea germană din Ungaria să nu emigreze

• pentru a-i păstra cultura și limba, 80 de profesori din Germania se află în Ungaria •

Un reprezentant al guvernului german a declarat că are toată încrederea că minoritatea germană din Ungaria (de 200.000 persoane) va rămîne acolo și nu va emigra în Germania. Reprezentantul Germaniei a apreciat faptul că minoritatea germană din Ungaria își poate păstra cultura și limba. Guvernul Germaniei a trimis în Ungaria 80 de profesori de limba germană și intenționează să deschidă noi centre culturale.

După Rusia

Ucraina este în fața anarhiei politice

Criza constituțională din Ucraina pune sub semnul îndoielii atît cursul reformelor, cît și stabilitatea socială, informează REUTER. Premierul Leonid Kucima, principalul reformator al economiei ucrainiene, și-a depus demisia săptămîna trecută, după ce deputații nu avut vrut să-i reînnoiască puterile economice speciale cu care fusese investit, și după ce președintele Leonid Kravciuk a cerut conducerea executivului. Parlamentul a respins demisia premierului și a încredințat puteri speciale limitate președintelui. După opinia analiștilor, cei care au avut cel mai mult de pierdut din acest spectacol au fost oamenii de rînd, care suferă din pricina creșterii prețurilor și a devalorizării monetare.

China cucerește Cannes-ul

• Un film chinezesc ia premiul criticilor de la Cannes •

Producția chinezească "Farewell To My Concubine" (Adio concubinei mele!) semnată de Chen Kaige și prezentînd povestea unor actori de la Opera din Peking a cîștigat duminică principalul premiu internațional al criticilor la festivalul de film de la Cannes. Pelicula are șanse și astăzi, cînd se va anunța cîștigătorul premiului "Palme d'Or", "Concubine" a fost numit cel mai bun film din competiția oficială, în timp ce "Child Murders" (Crime de copil), o dramă socială albnegru a regizorului maghiar Ildiko Szabo, a fost numit cel mai bun film la celelalte secțiuni. Cei zece membri ai juriului și-au motivat alegerea lăudînd creația lui Chen pentru "analiza incisivă a istoriei politice și culturale a Chinei și pentru strălucita îmbinare a intimului cu spectaculosul". **(REUTER)**

Din scrisorile, telefoanele și audiențele zilei

D-na Păduraru Eugenia din Iași str. 13 Decembrie nr. 31 a fost totdeauna o femeie supusă, cuminte și parcă recunoscătoare. O docilitate care pe undeva trebuie condamnată.

La fabrică, la "Nicolina" în turnătoria unde a lucrat împreună cu soțul - Păduraru Alexandru - a fost tot așa de retrasă. Pînă și salariul i l-a luat mai totdeauna bărbatul ori i-l preda intact, fiind controlată.

După ce au împlinit vîrsta pensionării s-a continuat obiceiul gestionării banilor tot de către capul familiei. Nimeni nu poate reproșa reaua administrare. Din contră, casa este arătoasă, bine mobilată și încărcată cu toate cele trebuitoare. La Poieni unde dl. Alexandru mai are ceva avere este dichisit gospodărită. La fel cu apartamentul din Șos. Națională bl. 46 sc. C ap.1.

Ce i se poate reproșa d-lui Păduraru Alexandru? Că a dat în zgîrcenie, în egoism. Uitase el de mult ceea ce se obligase în fața ofițerului de stare civilă și a preotului de la biserică referitor la ocrotirea, respectul și afecțiunea datorată celui cu care își împarte viața. Drept argument al acestei stări de amnezie sufletească și fizică chiar, stă faptul că Eugenia îmbolnăvindu-se cu picioarele a fost mai întîi izolată, dusă apoi la spitalul "Socola"; după care abandonată la căminul din Galata.

Internarea ei la "Socola" 4-5 zile, ori 7-8, după cum zic alții, interesează poate mai puțin ci, lipsa de afecțiune datorată de un soț - celuilalt; după abandonarea soției cel rămas acasă nu e decît culegător permanent al pensiei și care, oricum, a ajuns la circa 30.000 lei lunar.

Dincolo de faptul că dintr-o asemenea pensie, Alexandru Păduraru nu-i dăruiește soției la o săptămînă, decît 2-3 felii de pîine drept completare la meniul căminului, am vrea să-i amintim că fapte ca cele expuse sînt sancționate de legea penală - calitatea de soț purtînd cu ea obligația de asistență morală și materială, iar expunerea mizeriei fizice sau morale a soției poartă denumirea de delict de abandon familial.

Știind că cel ce nu manifestă afecțiune nici nu poate să o aibă ori s-o primească de la cineva ne îngrijorează însăși soarta de mîine a omului cu sufletul uscat. Dumnezeu nu bate niciodată cu măciuca - pedeapsa SA vine în timp. Dacă peste ani feciorul ori nepoții sau cunoscuții îl vor abandona dincolo de... azil?

Dl. Alexandru Constantin, str. Egalității nr.12, bloc 841, sc.A, et.III, ap.13 semnalează: în ziarul "24: ORE", vineri, 21 mai, în pagina "La mulți ani! tuturor celor care se numesc Constantin și Elena "au apărut și fotografiile Alexandrescu - tată și fiu". Textul de sub fotografii a fost plasat invers: tatăl este copil, ar ultimul - tată. Cum la 13 ani, nu i se poate potrivi adresa "dragă tată și soț", juniorul Alexandrescu Constantin se întreabă cine-l împovărează cu asemenea calități - ziarul în cauză refuzînd să o facă.

Vă cerem noi scuzele cuvenite, dacă fetele de la secretariatul unde ați plătit banii pentru publicitate erau... ocupate.

Doamna Bordeianu Emilia, str. Cuza Vodă nr. 33 bis: nu știm dacă influențată de articolul semnat de dl. inginer Ermoghen Dudeanu, directorul inspecției interjudețene de metrologie Iași, sub titlul "Consumul mare de apă poate avea și alte cauze decît cele metrologice" în "Monitorul" din 20 mai a.c., dar doamna Bordeianu ne semnalează ceva deosebit de interesant: lipsa de control a asociațiilor de locatari, a administratorilor de la așa zisa Administrație de clădiri a SA "Termoficare" în apartamentele ocupate de proprietari ori chiriași - deopotrivă consumatori ori risipitori de apă rece sau caldă.

Aveți dreptate doamna Bordeianu. În multe apartamente locuiesc bătrîni, bolvani, handicapați - fără asistență, fără putere să stringă pînă la etanș robinetele ori chiar le uită deschise. În foarte multe cazuri - lucrători chiar în domeniu. Vizitele propuse de dvs. n-ar fi decît reluarea unor deprinderi mai vechi, legiferate de altfel ca obligații. Sperăm ca în scurt timp o asociație - ori chiar de la SA "Termoficare" să ne facă cunoscute rezultatele primului sondaj.

Iar pentru că ne-ați promis că veți fi receptivi îndrăznesc d-le director Dudeanu a vă întreba de ce s-o fi chinuind să calculeze cu mintea vînzătoarea de la măcelăria din complexul "Avram Iancu". Splai Bahlui, cînd există cîntar cu calcul și citire electronică, dar a fost retras de la vedere?

Dl. Marian Vasilo, consilier juridic la SC "CONSART" SA Iași: Spunați, ca să se știe de toată lumea: SC "CONSART" SA Iași nu a avut și nici nu are spații de închiriat la societăți comerciale particulare - "Monitorul" din 21 mai 1993.

Informația cu funcționarea ilegală, fără autorizație a unor societăți comerciale, cărora li s-a aplicat o amendă de 800.000 lei în baza legii 12/1990 este valoroasă pentru persoanele fizice ori juridice, care s-au constituit în societăți comerciale pe baza hotărîrii judecătorești, a certificatului de înmatriculare eliberat de camera de comerț și industrie și a documentelor de înscriere în evidențele fiscale.

Pentru a funcționa legal, în locul propriu ori închiriat, în piață ori la tonetă, și a evita amenda de 800.000 lei trebuie neapărat să depuna documentația la Primăria Municipiului Iași pentru obținerea și a Autorizației de Funcționare (a se vedea "Monitorul" nr.112, 17 mai 1993, pag. 5).

Ion N. OPREA

CAFEAUA DE DIMINEAȚĂ

Claudiu Paradaiser la vîrsta înțelepciunii

Aurel LEON

Directorul Complexului muzeistic de la Palatul Culturii împlinește șaizeci de ani. Dacă ar fi vorba de o oarecare persoană sau chiar personalitate, am scrie și noi după tipic un articol jubiliar, ca pentru șaizeci și nu cincizeci cum arată termenul, adică am umbla la acel "curriculum vitae" care forma temeiul dosarului de cadre din trecut, subliniind că sexagenarul e doctor în specialitate, autor a numeroase lucrări, dintre care e destul a cita monumentala monografie dedicată mănăstirii Putna. Ar urma să iau la rînd cărțile din raft și să le foiletez amical, întregind astfel profilul publicistic al sărbătoritului. Vedeți însă că nu opera împlinește anii, ci omul. Și despre om mi-ar face plăcere să vorbesc, ca unul care i-am fost coleg de slujbă, colaborator și, zic eu, prieten, deși așa ceva e lucru rar, mai ales în vremuri de privatizare. E cunoscut dialogul: "unde te duci?" "Să văd un bun prieten". "Ia-mă și pe mine, încă n-am văzut așa ceva!" Totuși, considerîndu-mă un bun prieten, îmi permit a sublinia că șaizeci e pragul înțelegerii sensului de a trăi și acționa, e aristocrata vîrstelor. Există o autocrație blazonată, n-o ai, există o aristocrație a culturii, livrească, cea vizată de Borges, asta te-a primit în sînul ei. Acum ai, în fine, și aristocrația vîrstei. Aceasta te obligă să începi a fi înțelept. Deștept e una, cult e alta, înțelept e mai mult.

În primul rînd, pleacă de la romanul lui André Malraux: "Le temps du mépris". Gîndește-te că disprețul se poate datora erorii, confuziei, dar e și o boală de epocă, mai ales însoțit de invidie. Știu, dragă Claudiu, că-ți place milităria. E în firea ta. Ai răspuns la toate convocările și ai grad mare în armată. Atunci, știi să treci la luptă, dar fără să urăști, Mircea Eliade scria într-un articol: "În fond, ce fac toți oamenii vii și creatori ai veacului decît să disprețuiască și să lupte. Valorile acestea morale - de luptă, de dispreț - sînt caracteristice aristocrației, elitei intelectuale. Dar înaintea luptei stă disprețul, e cea mai umană formă a luptei. A nu urî un om, a-l disprețui numai, iată un fel de luptă care este aproape o purificare, căci scapi de stăpînirea pasiunii celei mai umilitoare, ura. Este o perfectă purificare, căci nu te abandonezi unei pasiuni, ci o domini. A disprețui sencer, fără crispări, fără duh de răzbunare - este un gest moral pe care arareori îl întîlnim la contemporanii noștri. Este un gest olimpic deși tehnica disprețului conduce inevitabil la aventură. Disprețuiește în numele unei tradiții, al unei culturi, al unei educații, care îți spune că nu tot ce se întîmplă, chiar scris fiind, e semnificativ pentru mersul înainte al lumii. Că nu orice fapt e un progres, că lumea nu merge totdeauna spre mai bine, ci, de foarte multe ori, merge fără noimă, condusă de forțe obscure, inumane, necreatoare".

Îți citează, toate acestea, prietene, chiar cu riscul de a fi pedant, pentru că domnia ta trăiești în două lumi, două planuri suprapuse: cel artistic, legat de pasiune, și cel tern, legat de funcție. Pe cît ești de fericit în biroul cu vechimi de la muzeul de artă, între icoane și incunabule, pe atît de strîmtorat te simți jos, în biroul directorial, semnînd acte și dînd decizii de stabilire a relațiilor cu viața asta păcătoasă, necroită de o minte de artist. Or, domnia ta cam încurci planurile.

Abia recentul caz, umflat de presa care vînează scandalul, te-a mai dezmeticit puțin. Cazul de care îmi scrii, nu e singular. În a face rău oamenii sînt foarte solidari. Și apoi să nu uităm sechelele comunismului: "sapă ca să urci!". Și dacă nu merge... fă-ți autocritica și gata, te-ai spălat de păcat. Așa am fost educați. Persoana în cauză e unul din acei "bolnavi", semnalați de Eliade. Scrisoarea prin care revine asupra fabricatului caz, persoana "cu inițierea de delațiuni și incitatoare a furibundei campanii de presă pe care ți-a administrat-o, acum se căiește, în sfîrșit, pozînd totuși în victimă". Exact ce-am spus: omul e bolnav. Singur o recunoaște în scrisoare: "Sînteți un om înțelept! Față de mine care, dominat de pasiuni și orgolii lipsite de temei, am ajuns în situația unei adevărate drame. Nu am putere să mă stăpînesc și nici să mă pot reface fără înțelegerea D-voastră. Acum, în ceasul al 13-lea, vă rog să fiți generos. Sufăr prea mult ca să nu înțeleg ce trebuie să fac de acum înainte. Doresc să-mi schimb cu totul comportarea, nu am unde să plec la vîrsta și vechimea mea. Mă voi cenzura și voi proceda astfel încît să fiu util în spiritul demnității și respectului colegial. Avînd în mînă puterea și motive de răzbunare, vă rog totuși să uitați. Sînt la marginea prăpastiei și de aceea..."

Scrisoarea respectivă putea fi semnată și Dinu Păturică, eroul din "Ciocoii vechi și noi", acest Julien Sorel valah, deci n-o lua în serios. Răzbunarea ți-am descris-o mai sus: ignorarea. Iar ca să dovedești că ai atins vîrsta înțelepciunii, să procedezi ca în următoarea snoavă:

Conu Vasile Rășcanu, cunoscutul profesor doctor, obișnuia să țină duminica seara ședințe la vila sa din Podgoria Copou. Sub casă era beciul cu celebrul lui "vin de viață lungă". După consumarea dozei fixate, profesorul declara ședința închisă. Cirații, adică doctorii Capri, Dovogan și prof. Todicescu scîrțîiau, cerînd doar... o fiolă! "Bine, zicea profesorul, eu nu-mi pot călca cuvîntul, dar mă pot preface că pierd cheile de la cramă. Uite-le, căzute pe covor. Voi, le găsiți și vă luați tainul." Și așa făcea. Cei trei luau cheile și aduceau sus sticla: "Eu mă prefac a nu vedea, dați cheile încoace și poftă bună!"

Adică, dacă e trădare, să știm și noi!

P.S. D-na Mariana Teodor din B-dul Dacia nr.11, despre care am scris cîndva aici, e rugată să treacă pe la preotul D. Iehim din str. Sărărie 78 spre a primi uniforme școlare pentru un băiat și o fată.

cotidian de informații
Monitorul
EDITORIAL

Zona Economică Liberă și "problema Basarabiei"

Florin ZAMFIRESCU

Imediat după 22 decembrie 1989, s-a pus în discuție problema teritoriilor românești rupte din trupul țării și aflate în prezent sub ocupație străină. De fapt, ne gîndeam, cu toții, la Basarabia și nordul Bucovinei, binecuvîntat pămînt lăsat nouă moștenire de Domnul Ștefan cel Mare și Sfînt. Cu oarecare timiditate diplomatică, puterea de la București a încercat să pună problema denunțării Tratatului Ribbentrop-Molotov. Nu zăbovim cu observații în legătură cu felul în care președintele Ion Iliescu, cele două parlamente alese, guvernele Roman, Stolojan și Văcăroiu au urmărit clarificarea "problemei Basarabiei". Mare lucru nu s-a făcut, asta o știe orice politician. S-au invocat diferite motive, s-a apelat la răbdare, considerîndu-se, atît la București cît și la Chișinău, că deocamdată nu se pune problema Unirii, ci doar a unei colaborări de natură "culturală". S-a încercat și derularea unor relații economice între România și Republica Moldova, dar pînă acum nu s-au înregistrat rezultate notabile. Exemplul de la Iași spune aproape totul: există, în orașul nostru, o așazisă "Cameră de Comerț România-Moldova", despre care aflăm că nu a făcut nimic altceva decît să subînchirieze spațiu unor alte firme. Nici vorbă despre derularea unor contracte de la Iași la Chișinău și înapoi, nici vorbă despre relații economice ferme întreținute prin această "Cameră".

Redactorul Televiziunii Române Mihai Tatulici a turnat și dînsul gaz peste foc în "problema Basarabiei", într-una din emisiunile sale "Veniți cu noi pe programul doi", prin difuzarea pe post a unor "raiduri" și "sondaje de opinie" realizate la Chișinău, de unde rezulta, în mod categoric, faptul că basarabeni consideră că vorbesc limba "moldovenească" și nu limba română, că "Republica Moldova" are toate argumentele să rămînă un stat suveran și independent. Raidul realizat de oamenii lui Tatulici a descurajat pe toți românii care mai credeau, de bine de rău, că mai sînt șanse, cît de mici, de a se uni Basarabia cu Țara. Se pare că aceste perspective s-au depărtat destul de mult, probabil în următorii patru-cinci ani va fi dificil de pus în discuție chestiunea Unirii. Există diferențe destul de mari între românii aflați de o parte și de cealaltă a Prutului. Campania de deznaționalizare din Basarabia, pornită de Stalin în anii 50 și continuată de succesorii săi a dat roade nesperat de mari, încît s-a ajuns ca mare parte din moldovenii noștri de la Chișinău să nu mai considere că sînt români, ci "moldoveni" care vorbesc limba "moldovenească".

De cîtva timp cotidianul "Monitorul" duce o campanie de presă în sprijinul înființării la Iași a unei Zone Economice Libere. Proiectul înființări unei asemenea Zone este vast și include atît Iașul cît și localitatea Ungheni, din Republica Moldova. Zona Economică Liberă, funcționînd pe ambele maluri ale Prutului, ar fi primul semn al pregătirii viitoarei Uniri, ar fi prima desființare de facto a uriașei granițe ce ne desparte. Dacă Zona va funcționa, dacă va reuși să dizolve diferențele economice și culturale dintre noi și frații de peste Prut, abia după aceea se va putea pune problema unirii politice. Mai întîi unire economică și culturală, apoi unire politică.

Un samurai de tinichea: Mihai Drăgan

Un articol al prof. univ. dr. Mihai Drăgan în actualul "Neam Românesc" despre colegul de catedră, al domniei-sale și al meu, Constantin Parfene. (Un comisar al școlii C. Parfene), este, eufemistic vorbind, o măgărie.

Mărturisesc cu sinceritate că sînt dintre cei care n-au luat niciodată în serios pretențiile absurde, ale semnatarului acestui articol, de lider al filologiei ieșene. Oricîtă bunăvoință am avut, n-am putut gusta din apa stătută, mîloasă și sălcie a textelor dumisale critice. Am avut constant îndoieli că "interpretul" lui Eminescu a înțeles vreodată - dincolo de litera ei - o poezie. Antenele pentru poezie le ai sau nu le ai, printr-o decizie implacabilă a destinului, care, în cazul acesta, a fost hotărît negativă. Am avut, totuși, cuvenita înțelegere pentru cantitatea de pagină tipografică produsă de domnia-sa, presupunînd un efort fizic evident, mai ales în lupta cu limba și cu stilul, care i-au făcut mereu opoziție. Dar dacă am admirat vreodată ceva la domnia-sa, atunci am admirat obrazul de beton armat cu care a întîmpinat și întîmpină palmele usturătoare ale contestărilor, administrate de specialiști (dintr-o listă mai lungă: I. Constantinescu, Marian Popa, George Munteanu, Dan C. Mihăilescu, G. Grigurcu, A. Pippidi...) și, mai dureros, de proprii studenți. Afacerea contestărilor studențești a umplut suficient, imediat după Decembrie 1989, spațiul presei ieșene. Cu o viclenie, o lipsă de scrupul și o ferocitate tipice, incriminatul a deturnat sensul acțiunii, de o mare candoare și ineficiență, a studenților, descoperind în afară și nu în sine cauzele acesteia. La acuzațiile mincinoase și brutale aduse public unei colege de catedră, o Doamnă de o ținută intelectuală și morală ireprosabilă, abia ieșită dintr-o cutremurătoare dramă familială, noi, ceilalți, cu excepția lui Al. Călinescu, n-am avut atunci nimic de spus, din comoditate, din lașitate, din interes, din tembelism. Am ratat cu acea ocazie testul - o spun tîrziu și cu regret - și al solidarității intelectuale, și al cavalerismului.

Se repetă acum același lucru cu un alt coleg de catedră. După ce apele s-au liniștit și voluminosul dosar s-a uitat (se pare că el s-a "volatilizat"), domnul profesor Mihai Drăgan crede că a sosit, în sfîrșit, ora răfuielilor, și le începe cu unul din cei trei membri ai comisiei de anchetă, care - ironia soartei! - au pledat, atunci, pentru calm și înțelegere. În aceeași manieră "polemică" de cavernă, cu mijloacele cunoscute, mergînd de la mîncîuna sfruntată la insulta grosolană, este acuzat de "comunism" profesorul Parfene, autor al unor prestigioase cărți de metodică și al unui manual de literatură de clasa a X-a și, dincolo de acestea, un om de o modestie demnă, o exigență, mai întîi față de sine, exemplară și o verticalitate care n-au intrat niciodată printre componentele de personalitate ale colegului său mai tînăr, Mihai Drăgan.

Bineînțeles că, pentru oricine e de bună credință, cărțile didactice ale profesorului Parfene, care au militat, printre primele la noi, împotriva unor lozinci și poncife curente, pentru întoarcerea, în școală, la textul literar și pentru primatul esteticului, vorbesc de la sine și nu au nevoie de apărarea noastră. Noi am vrea să subliniem un singur fapt, simptomatic pentru timpurile mizerabile pe care le trăim: acela că foști zelatori ai partidului, deveniți brusc amnezici, arată cu degetul demascator spre ceilalți. A acuza de comunism un autor anchetat pentru evaziune de la obiectivele educației comuniste, mi se pare, totuși, strigător la cer.

Dar, încă o dată, ceea ce e profund dezagreabil în ieșirea polemică a profesorului Drăgan, dincolo de lipsa ei de substanță, este lipsa oricărui nivel intelectual, maniera de tarla pe care o adoptă. Penuria de idei și de har, domnia-sa crede a o suplini prin violențele de limbaj. Singurul rezultat obținut este portretul-caricatură al autorului lor.

Prin masca fioroasă adoptată, prin gesturile grotești și prin sunetele guturale, menite să înspăimînte, domnul Mihai Drăgan îmi amintește de un samurai. Dar spada sa e tocită, săgețile boante, sulița ruptă. În loc să sperie, devine ridicol. Samuraiul, în întregimea sa, e de tinichea.

Doru SCĂRLĂTESCU

Suflet de copil...

Duminică 23 mai, **Clubul copiilor și elevilor Iași** a sărbătorit "A 40-a aniversare" și, totodată, "Ziua Internațională a Copilului".

Sărbătoarea s-a bucurat de o largă participare a tuturor cercurilor clubului și de un numeros și generos public.

Cercurile tehnice au prezentat expoziții cu o zi înainte, ziua de duminică fiind rezervată cercurilor artistice și coregrafice.

Din succesele copiilor noștri merită să menționăm participarea alături de artiștii de renume din București Grupul "Minisong" condus de Ioan Luchian Mihalea, Eugen Cristea ("Măgărușul"), "Abracadabra" - respectiv Mihai Rîlea și Mioara Feraru, la realizarea spectacolului "Dă-mi Doamne suflet de copil", care s-a desfășurat în ziua de 14 mai 1993 și care s-a bucurat de un mare succes.

Deși copiii de la Clubul copiilor și elevilor, sub conducerea doamnei Lucia Negară de la Cercul de gimnastică ritmică, au realizat aproape jumătate din acest spectacol, menținîndu-l la nivelul marilor și recunoscuților artiști de la București, ei nici măcar nu au fost prezentați în spectacol. Cred că faptul că acești copii au dansat, nu numai în ritmul muzicii, dar și al aplauzelor, că cei mici (de 4-7 ani), în al doilea spectacol nici nu au putut evolua din cauză că scena a fost blocată de mulțimea copiilor care au năvălit să ofere flori, munca depusă de copii în orele de repetiții, talentul și competența doamnei Lucia Negară care îi pregătește de cîtiva ani buni, merită cîteva rînduri în ziarul dumneavoastră de largă audiență. Măcar acest mic dar să-l facem copiilor lașilor cu ocazia "Zilei Internaționale a Copilului".

Din toată manifestarea - la nivelul tuturor cercurilor - s-a putut observa că acest club își are meritul lui în viața social-artistică a orașului nostru. Oare s-a uitat chiar atît de repede că acum cîteva l[illegible] de zile toate ziarele (inclusiv al dumneavoastră) au scris despre desființarea acestui lăcaș al copiilor noștri? Merită ei oare acest lucru? Să sperăm că lucrurile vor evolua pe calea lor cea bună și că vor beneficia și copiii orașului nostru de aceleași condiții ca și cei din celelalte orașe ale țării, că și ei au "suflet de copil"!

Ana ILIEVICI
Bd. Alexandru cel Bun nr.11, Bl. D.1, Sc.B, Et.IX, Ap.36, telefon 163171

Scrisoare deschisă Comandantului Poliției județului Iași

Disperați la cuime locatarii din Piața Unirii nr.3, 5, 6 cerem ajutorul și protecția dumneavoastră în rezolvarea unui aspect ce se petrece zilnic în porticul de sub apartamentele noastre.

D-le comandant, oare patrula din subordinea dvs. care își desfășoară activitatea în cele 8 ore de serviciu nu are în consemn și fața adevărată a Hotelului Unirea? Traficanții de valută oare nu au un regim de observare din partea organelor de poliție? De ce sînt tolerați?

Poate în calitate de nou comandant veți lua măsuri corespunzătoare și urgente. Vă invităm, deocamdată cu un echipaj de serviciu, în unul din apartamentele noastre. Să petreceți cîteva ore în prezența noastră și o să vă convingeți ce perle scot din gura acești romi.

După revoluție s-a închis un portic - cel din fața CEC-ului. Acum sîntem nevoiți să trecem spre complexul comercial UNIC sau spre piață prin acest portic blocat de acești traficanți de valută care au un aspect dubios și un vocabular ieșit din comun, zbierînd și injurînd cînd nu le ies afacerile.

Oare patrulei din Piața Unirii dacă știe că hotelul Unirea este păzit de Proguard, nu trece printre traficanți? Sînt polițiști în legătură cu ei - de nu-i văd, ori le e frică?

D-le comandant, dacă pînă în decembrie '89 erau neobservați puținii traficanți, acum legile sînt aceleași, dar nu se ia nici o măsură față de acești romi care odată aveau alte îndeletniciri. Înainte vindeau linguri sau cîntau la înmormîntări, astăzi au devenit mari traficanți de valută în cele trei puncte cheie ale orașului nostru: Piața Unirii, Banca Națională și Porticul din Costache Negri.

S-a scris în presa locală, luna trecută, că au fost arestați trei traficanți de valută. S-a înțeles că doi din ei sînt români și unul străin. Dar de romi nu s-a pomenit nimic. Va este frică să-i prindeți în flagrant?

O propunere pentru Primărie: dacă se poate, ce ar fi ca aceste case de schimb valutar să fie amplasate pe lîngă sediul poliției municipale ori al celei județene.

Poate în felul acesta și organele de poliție vor vedea cu exactitate ce se petrece în jurul sediului lor.

În încheiere, o remarcă ce nu poate fi neobservată. Toți acești romi, îmbrăcați mai cu o geacă de piele sau cu un pantof străin, iau masa la fața locului - aruncînd resturile și hîrtiile la vedere, după care își fac nevoile prin boschetii din parcare, nederanjați, nejenîndu-se. Procedează așa întrucît le este frică de Proguard să intre în hotelul Unirea, iar în stradă - Poliția e cu noi! De ce oare trebuie să suportăm toate acestea?

Poate d-le comandant, ca nou în funcție statornic și ferm în aplicarea legii, ne veți da o mînă de ajutor.

Vă mulțumim.

Locatarii din Piața Unirii, blocurile nr.3, 5 și 6

Nota redacției: Scrisorii de mai sus o adăugăm pe a noastră. Așteptăm să cunoaștem pe soferii de pe autovehiculele nr. 3-IS-471 ("Monitorul", 7 mai), 31-IS-8712, 31-IS-5388, 2-IS-9821 ("Monitorul", 8 mai), 4-IS-5779 ("Monitorul" 12 mai) 2-IS-8679 ("Monitorul" 14 mai) și 12-IS-112 ("Monitorul", 22 mai) care au încălcat regulile de circulație la post "fix" - fiind cititorii noștri.

Congres Național de chirurgie la Iași

În perioada 23-27 mai a.c. are loc în orașul nostru un mare Congres de Chirurgie generală-adulți și chirurgie infantilă, la care, alături de valoroși chirurgi din marile orașe ale țării, vor participa, ca invitați și specialiști de peste hotare.

Legat de acest important eveniment din viața medicală a Iașului, joi 20 mai, am purtat un scurt dialog cu prof. dr. Dolinescu Constantin, Șeful Clinicii a III-a chirurgie din cadrul Spitalului nr.2 Sf. Spiridon.

- Domnule profesor, cum se face că tocmai orașul nostru a fost ales pentru desfășurarea lucrărilor acestui Congres de specialitate?

- Ultima ediție - cea de anul trecut - a avut loc în orașul poetului Ovidiu, de pe malul Mării Negre. Atunci, așa a hotărît Constanța ca următorul (al șaptesprezecelea), acesta deci, să se țină la Iași.

- S-a avut în vedere cumva și marea tradiție chirurgicală ieșeană?

- Fără îndoială. Dacă amintim doar cîteva nume: profesorii Hortolomei, Cosăcescu, Anghel, Tănăsescu, Iancu, Franke, Chirpail, Butureanu, N. Ionescu ș.a. și e suficient răspunsul la această întrebare.

- Îmi puteți spune cîte ceva despre tematica și finalitatea acestui Congres?

- Cîte ceva, da. Mai multe la sfîrșitul lucrărilor. De exemplu, la ora aceasta nu cunosc cu exactitate numărul participanților, nici din țară nici din străinătate... Congresul va începe cu un cocteil de deschidere duminică 23 mai, într-un cadru festiv, după care lucrările propriu-zise vor continua începînd de luni 24 mai în sala Teatrului Național ieșean, orele 9,00. Tematica, cum e și de dorit, va fi foarte densă. Vor fi prezentate comunicări privind ultimele tehnici operatorii în cazuri dificile atît în chirurgia generală-adulți, cît mai ales în chirurgia infantilă.

Astăzi chirurgia modernă presupune deopotrivă terapii intensive, anestezii generale și alte resorturi complexe la care știința și tehnologia medicală de ultimă oră vin în ajutorul atît a chirurgului cît și a anestezistului. Viziunea ușor romantată despre așa-zisul "chirurg-artist", care face minuni și cu care s-au obișnuit o parte din bolnavii recuperați, trebuie puțin modificată. Performanța în chirurgia modernă nu poate fi obținută decît printr-o îmbinare între știință și arta chirurgului.

- Domnule profesor, sînteți considerat unul dintre cei mai prestigioși operatori în chirurgie generală (esofag, pancreas, colon, stomac, glande endocrine...). Amintiți-mi una dintre marile satisfacții după o atît de îndelungată carieră.

- În primul rînd am învățat foarte mult și foarte multe de la mentorul meu care a fost profesorul Butureanu. Așa s-ar putea explica acum faptul că m-am "specializat" - dacă e bine ales termenul - în chirurgia esofagului, una dintre cele mai dificile intervenții. Dar pentru a răspunde la întrebare... cea mai mare satisfacție a fost cînd am redat vieții un bolnav de 40 de ani pe care l-am operat de un cancer de cap de pancreas.

- Studenții sau cadrele tinere, care se specializează în clinica ce o conduceți, vă iubesc?

Cei care iubesc medicina în general, dar mai ales cei care vor să devină chirurgi, cred că mă apreciază. Și aceasta, în ciuda faptului că unul din principiile mele de bază este severitatea! Cine o acceptă, mă urmează, despre ceilalți nu mă pot pronunța.

- Pentru o informare cît mai corectă, prin intermediul cotidianului nostru privind conținutul și dimensiunile științifice ale Congresului din această ediție, îmi veți mai acorda cîteva minute la sfîrșitul lucrărilor?

Cu plăcere.

a consemnat Constantin NICOARĂ

SPORT SPORT

SPORT CAN-CAN

• De frica șoarecilor!

Din vremuri... imemoriale toți participanții la "Internaționalele" de tenis de cîmp ale Franței erau cazați cu toții la un loc, în același hotel. Pentru prima dată în acest an, ei au fost lăsați să-și aleagă singuri gazda. Motivul e simplu: mulți dintre concurenții de la Roland Garros s-au plîns anul trecut că au fost terorizați... de șoareci!

• Și elefanții driblează

Una din atracțiile anuale ale Indiei este celebrul turneu de fotbal pe elefanți organizat în orașul Calcutta. Fiecare echipă este alcătuită din 5 astfel de mastodonți, avînd fiecare în spinare un conducător. Mingea este cevă mai mare decît cea folosită în mod normal, dar terenul și porțile au aceleași dimensiuni. Se spune că elefanții după o perioadă îndelungată de dresaj reușesc chiar să dribleze!

• Rock Newman face K.O. un ziarist

Rock Newman, managerul campionului mondial de box la categoria grea Riddick Bowe, este considerat o persoană foarte impulsivă. Anul trecut a fost amendat de către Comisia de box a statului Nevada cu 35.000 de dolari fiindcă injurase un arbitru. Acum cîteva zile și-a dat din nou în petec: i-a tras trei pumni în cap unui fotoreporter de la Associated Press, pentru că acesta se apropiase prea mult de Riddick Bowe. Pedeapsa a fost mai puțin severă: o amendă de 1.000 de dolari și obligativitatea de a lua 10 ore de consultații la un psihiatru, pentru a-și calma nervii.

• Borg are cîștig de cauză

În toamna anului trecut un tribunal din Milano hotărîse ca Bjorn Borg, celebrul extenisman suedez, să-i plătească fostei sale soții, cîntăreața Loredana Berte, daune în valoare de 2 milioane de dolari pentru că "îi distrusese acesteia cariera". Borg nu s-a dat bătut și a cerut rejudecarea procesului în Suedia. De data aceasta justiția i-a dat dreptate, considerînd că legăturile amoroase care au existat între cei doi nu au nici o legătură cu decăderea interpretei italiene.

Ion C.

Handbal masculin

Marginalii la turneul de la Bistrița

• "Nuntă" de sponsori cu primaru-n frunte • O nouă meserie: suporter- mercenar • Cu duba peste Carpați •

• Alături de jucătorii care au dus greul luptei în meciurile diviziei B și ale barajului de la Bistrița se cuvine să apreciem la justa valoare meritele conducerii tehnice a echipei Politehnica Mecon (prof. Dan Constantinescu și Radu Tetiniuc), ale conducerii administrative a C.S. Politehnica (președinte Octavian Neagoe, organizator de competiții Theodor Popescu) și ale IUTCG Iași (director Romulus Porumb). Toți aceștia au fost prezenți la Bistrița, ca și reprezentantul OJTS Iași, dl. Vasile Liteanu. • Alături de echipă a fost și un uriaș cu inimă mare... cît o minge de baschet, Petre Măgurean. Bistrițean de origine, acesta a ajutat delegația ieșeană în problemele curente de organizare. • Să remarcăm, însă, și meritul în obținerea promovării a unui absent de la Bistrița, prof. Cornel Bădulescu. Nu putem uita că turul acestui campionat s-a desfășurat sub conducerea tehnică a domniei sale. • Tuturor le adresăm din inimă calde felicitări!

• Simbătă cîteva din mesele restaurantului "Coroana de Aur" erau ocupate de cei de la Lugoj. Dintre aceștia, la o masă lungă ca la nuntă se ospătau copios puzderia de sponsori care au finanțat performanța cîștigătoarei turneului: Metal Timiș Lugoj. În capul mesei, tronă primarul municipiului de pe Timiș. Apropos, vă place handbalul, d-le Constantin Simirad? • Cu asemenea susținere, nu ne vom mira prea tare dacă vom auzi în curînd despre echipa din Lugoj ca de una din protagonistele handbalului românesc. • Cît despre noi, rămînem la "Hai, Meconul" Sau "pace și prietenie între popoare" - vorba lui Petre Măgurean! • Și alte echipe prezente la baraj au avut mulți sponsori. Galatiul, Aradul și Lugojul au venit cu autocare ticsite de suporteri • Delegația de la Găești a mers pînă acolo încît a "sponsorizat" galeria gălățeană pentru a le face atmosferă la meciuri (gălățenii n-aveau nici o treabă cu turneul masculin...)

• Venind vorba de suporteri, s-a anunțat cu pam-pam în presă, că acelora care vor să însoțească echipa Poli Mecon la Bistrița li se va pune la dispoziție transport și cazare gratuită • Ziarul nostru a fost mai circumspect, nepomenind de autocare și punînd sub semnul posibilului problema cazării • Cei care s-au trezit joi dimineața cu noaptea în cap au avut pentru ce înjura gazetele "Monitorul" și "24 Ore" • În fața sălii aștepta o dubă dintre acelea cu care, probabil, se transportau deținuții politici prin "gulagurile" siberiene • Mulți s-au lăsat păgubași și la Bistrița au ajuns doar 20 de suporteri inimoși în frunte cu inepuizabilul Stelică Caba • Și-au făcut cu prisosință datoria. La întoarcere au călătorit cu toții în autocarul echipei.

G.I. NICOLAE

Fotbal - juniori

Manevre reprobabile

• Tinerii fotbaliști ai Politehnicii au ratat calificarea la turneul final datorită scorurilor de maidan (30-1, 18-1!!) aranjate de cei din Piatra Neamț! •

După ce a deținut poziția de lider pe parcursul întregului campionat, în urma unor manevre de culise ale conducătorilor clubului Ceahlăul Piatra Neamț, echipa de juniori republicani a Politehnicii Iași a pierdut în final, la potou, locul întîi și dreptul de a fi prezentă în turneul final. Dar să recapitulăm faptele: cînd mai rămăseseră de disputat doar două etape, atît Politehnica cît și Ceahlăul erau la egalitate de puncte, juniorii noștri avînd un golaveraj net superior. Dar incredibilul s-a produs! Sîmbătă trecută Ceahlăul a învins pe Relonul Săvinești cu astronomicul scor de 30-1, iar sîmbătă pentru mai multă siguranță au mai administrat 18 goluri echipei din Onești, devansînd la golaveraj echipa ieșeană. Firma Lynx, sponsorul echipei Poli, a depus un memoriu la FRF dar, tentaculele caracatiței nemțene au ajuns și acolo și cu toate că dreptatea este de partea ieșenilor nu credem că se va mai putea schimba ceva. Din păcate cei care au ieșit traumatizați din această mașinație sînt tinerii noștri fotbaliști a căror muncă de un an s-a năruit în două săptămîni.

Leonard CĂNĂNĂU

Automobilism, Formula 1

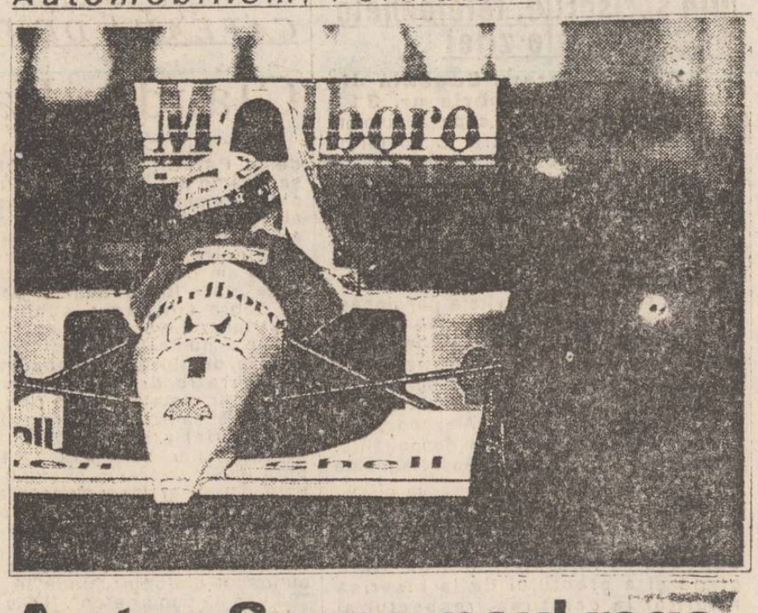

Ayrton Senna- noul rege al Principatului Monaco

Obținînd duminică a șasea victorie pe circuitul de la Monaco, Ayrton Senna a bătut recordul de cinci victorii care îl împărțea cu un alt monstru sacru al volanului, Graham Hill, stabilind o performanță care cu greu va fi egalată și mai ales depășită.

În avancronica etapei de la Monaco nu menționam decît numele lui Prost și Senna printre favoriți iar un cunoscut, mare amator de automobilism, m-a atenționat că mai pot exista și alții. Am răspuns că la Monaco contează foarte mult experiența și știința de a menaja mașina pe un circuit infernal, în aceste condiții eu nu vedeam cum victoria să scape unuia din cei doi. Iar duminică Ayrton Senna a făcut din nou dovada uriașului său talent. În nici un moment el nu a forțat, nici cînd în față era Prost nici cînd conducea Schumacher, așteptînd ca "ceva" să cedeze la mașinile adversarilor. Alain Prost a fost penalizat pentru start furat cu o staționare de 10 secunde în standuri, dar cînd a vrut să plece din nou în cursă mașina a refuzat să pornească, stînd aproape un minut în afara circuitului. Personal nu am fost niciodată un admirator al "Profesorului", stilul său de pilotaj corect, ca la carte, fiind îngrozitor de plictisitor. Pentru aceasta mi-a plăcut Mansell, care bătea recorduri de tur chiar cînd era detașat în frunte, vrînd să-și umilească tot timpul adversarii. De aici abandonuri mai puțin așteptate și implicit suspans. Trebuie să recunosc totuși că duminică francezul a făcut o cursă frumoasă, recuperînd din diferența ce-l separa față de Senna, ajungînd de pe locul 14 pe locul 4. Michael Schumacher a trecut pe lîngă o frumoasă performanță, dar motorul mașinii sale nu rezistat la solicitările la care a fost supus, în virajul Loews el explodînd. Una peste alta, pentru german anul acesta este unul prost, el trebuind să mai cîștige în experiență pentru a ajunge un demn urmaș a baronului Wolfgang von Trips, cel mai mare pilot al Germaniei, vicecampion mondial în 1961 (an în care a și murit la Monza). Foarte bună prestația celor două Ferrari, pilotate de Alesi și Berger, care au fost multă vreme amîndouă în "puncte" și doar imprudența austriacului, care l-a acroșat pe Hill, a făcut ca în final doar Alesi să se claseze pe podium. Comentatorii de la televiziunea română au vorbit de un sistem de alimentare pus la punct de cei de la Ferrari, dar nu au fost foarte expliciți. După interzicerea în Formula 1 a supraalimentării cu turbină (așa numitul sistem Turbo) motoriștii au căutat alte soluții de alimentare forțată, care să le asigure un surplus de cai putere. Soluția găsită a fost construcția de galerii de admisie speciale, care corelate cu timpi de admisie obținuți prin modelare pe computer asigură un grad mai mare de umplere a cilindrilor. Dar acest sistem nu funționa decît la turații mari a motorului (de exemplu pentru al monta la motorul Daciei ar trebui o galerie de admisie de cel puțin jumătate de metru lungime pentru turația la care el funcționează, lucru practic imposibil) secretul celor de la Ferrari fiind că sistemul lor funcționează și la turații joase.

Ayrton Senna, cunoscut în lumea Formulei 1 ca un ascet (nici o legătură amoroasă oficială sau neoficială, înaintea fiecărei curse el citește din Biblie, care nu lipsește niciodată din standul celor de McLaren) își poate permite pentru această a 39-a victorie a sa din întreaga carieră, care l-a adus din nou în fruntea clasamentului mondial, un pahar cu bere, poate chiar Foster's, sponsorul principal al Formulei 1.

Clasamentul de la Monaco: Senna, Hill, Alesi, Prost, Fitipaldi, Brundle.

În clasamentul mondial Senna conduce cu 42 de puncte, urmat de Prost cu 37 de pct și Hill cu 18 pct.

VICTOR GRĂDINARIU

Principatul Monaco - statul cu cea mai mare densitate de campioni pe metru pătrat

• lipsa taxelor fiscale îi atrage ca un magnet •

Principatul Monaco este un amestec de exotic și lux, unde visează trei sferturi din populația Europei să-și petreacă vacanța de vară. Plaja mirifică, hotelurile de cinci stele și vestitul Cazinou nu sînt singurele atracții. Un amator de sport ar întîlni aici atîtea vedete cîte n-ar găsit pe un stadion întreg și carnetul său de autografe s-ar dovedi neîncăpător. Minusculul stat de pe Coasta de Azur are cu certitudine cea mai mare densitate de campioni pe metru pătrat și cifrele sînt în continuă creștere.

Cauza e una foarte simplă: în Principatul de Monaco nu se percep taxe fiscale! Pentru un sportiv de prim rang, ca Senna sau Becker, de exemplu, aceste taxe ar însemna pierderea a cîtorva milioane bune de dolari pe an! Și atunci, toți marii campioni cărora nu le este indiferentă situația contului lor bancar dau fuga și solicită rezidență în Principat. Condițiile sînt destul de lejere; existența unui venit care să permită respectivului să cheltuie cît mai mulți bani în hotelurile, restaurantele și tripourile din zonă; obligativitatea locuirii a minimum 60 de zile anual pe teritoriul Principatului și menționarea în toate actele oficiale ale "monstrului sacru" că este rezident în Monaco (și "reclama" contează, nu?). Între cei care se bucură de beneficiile acestei rezidențe se află atleta Heike Henkel, automobiliștii Gerhard Berger, Ricardo Patrese, Nelson Piquet și Ayrton Senna, fotbaliștii Rui Barros și Jurgen Klinsmann, cicliștii Tony Rominger și Rolf Gölz, schiorul Ingemar Stenmark, tenismanii Boris Becker, Bjorn Borg, Goran Ivanisevic, Guillermo Vilas și Mats Wilander. Iar lista e mult mai lungă... După cum lesne se poate observa, lipsesc francezii și americanii. Primii sînt opriți de un tratat franco-monegasc care stabilește că dreptul la regim fiscal privilegiat îl au doar persoanele născute înainte de 1950 (așa se face că Alain Prost, Yannick Noah, Guy Forget și Henri Leconte au ales ca țară de rezidență Elveția), iar legislația americană îi obligă pe toți cetățenii SUA să-și plătească taxele, oriunde s-ar afla ei.

Heike HENKEL - campioană olimpică la săritura în înălțime, una din celebritățile Principatului Monaco

Ion C. TEODOR

P.S. Oricît am studiat lista cu campionii ce locuiesc în Monaco, n-am găsit printre ei nici un român. Cu Hagi, Sabău, și ceilalți n-au chef să-și protejeze milioanele, ori n-au aflat "mecheria". Prea tîrziu, oricum nu e.

Campionatele școlare de șah

Fetele din Iași - campioane; băieții - locul III!

• Cîștigătorii n-au primit nimic, fiindcă a lipsit... delegatul ministerului! •

La sfîrșitul săptămînii trecute, la Galați timp de trei zile s-a desfășurat campionatul școlar pe echipe pentru școli gimnaziale. O comportare remarcabilă a avut echipa de fete a județului Iași (Mihaela Caba, Raluca Suditu, Daniela Pomîrleanu, Raluca Diaconu și Diana Vîrnav) care a surclasat elita șahului școlar din țară devenind campioane naționale. Echipa băieților (Vlad Undureanu, Mircea Gavriluță, Nicolae Micu, Sorin Iarca și Bogdan Nechifor) s-a clasat pe locul III, trecînd pe lîngă o mare performanță. O remiză în plus în ultima întîlnire le-ar fi adus locul I!

Cu totul regretabilă este absența unui delegat al Ministerului Învățămîntului la acest turneu. Din această cauză campionilor nu li s-au atribuit diplomele și medaliile cuvenite. Cît despre sponsori la Galați nu s-a găsit nici un amator de șah care să le ofere cîștigătorilor măcar cîte o bomboană! Să menționăm în final aportul deosebit al antrenorilor prof. Margareta Perevoznic și prof. Gheorghe Pancu.

GIN

Schimbul de mîine

Handbaliștii juniori s-au calificat la turneele finale atît la fete, cît și la băieți!

• Aceste turnee vor avea loc la Craiova (juniori I), Piatra Neamț (junioare I) și Rm. Vîlcea (junioare III) •

Dascălii de la Liceul cu Program Sportiv din Iași au format de-a lungul timpului sportivi de mare valoare care au reprezentat cu cinste culorile cluburilor ieșene și ale țării. De data aceasta performerii sînt handbaliștii. Echipa de juniori pregătită de prof. Dumitru Olteanu a cîștigat de o manieră categorică seria a III-a, ceea ce la Craiova, în perioada 25-30 mai, să încerce "marea lovitură" cîștigarea turneului final al Campionatului Național. Din echipă s-au remarcat Marius Iordăchescu și Ștefan Agrigoroaei (care fac parte și din lotul național de tineret, respectiv juniori), Costel Săcăleanu, Marin Constantinescu și Ion Buonanu. De asemenea pentru turneul final ce se va desfășura în perioada 4-6 iunie la Piatra Neamț, sub îndrumarea profesorilor Doina și Florin Popovici, s-a calificat și echipa de junioare I a aceluiași liceu. Valoarea fetelor noastre, dintre care remarcăm pe Loredana Munteanu și Petronela Ionescu (ambele la lotul național de junioare), Silvica Ursache, Monica Pavel și mezina echipei, Mihaela Guniga, sperăm că va fi reconfirmată și în dificilul examen de la Piatra Neamț. Nici mai tinerele lor colege, junioarele III (prof. Lică Soveja) nu au ratat calificarea. Marea finală la această categorie de vîrstă se va disputa la Rm. Vîlcea, în perioada 26-30 mai.

Leonard C.

Cutu - cutu

Educația cîinelui

Odată deveniți proprietarii unui cîine toți dorim ca el să devină un mic "savant": să-și facă nevoile afară, să nu roadă nimic prin casă, să asculte la orice comandă ș.a.m.d.

Pentru a avea un cîine educat propietarul lui trebuie să facă eforturi zi de zi, să nu se enerveze niciodată și mai ales să nu bată pentru nimic în lume cîinele. Bătaia se poate administra doar în cazuri extreme, cînd știm precis că el realizează ce trăsnaie a făcut și doar cînd este vorba de o abatere gravă. Într-o carte cehească de chinologie este desenat cum trebuie să vadă cîinele propiul stăpîn: un om cu o mulțime de mîini care are în fiecare mînă cîte un biscuit, cîrnat etc. De aceea pe toată durata perioada educației cîinelui va trebui să avem buzunarele pline cu tot soiul de mici atenții, recomandabil biscuiți sau carne crudă (ciocolata este total contraindicată). La fiecare comandă corect executată vom răsplăti prietenul nostru.

Carel Capek, romancier ceh, spunea că el citea povești cîinelui său. Eu nu vă recomand chiar să-i citiți povești cîinelui, dar oricum să-i vorbiți mult, pentru că el sigur înțelege ce îi spunem. Chinologul german Sarris, pentru a demonstra aceasta, si-a botezat cîini cu numele de Aris, Haris și Paris. Cînd striga un nume, acel cîine venea și nu altul, ei făcînd clar distincția dintre nume, fapt ce arată adaptabilitatea auzului cîinelui la inflexiunile vocii umane. Orice propietar de cîine vă poate spune cum reacționează patrupedul cînd se discută între membrii familiei dacă va fi sau nu scos la plimbare, iar în momentul cînd decizia este pozitivă el știe fără nici o altă comandă. Una din cățelele mele, învățată cu ciocolată (mai greșesc și specialiștii!) reacționa imediat ce auzea cuvîntul, cersind și căutînd cu nasul ciocolată. Ca să evităm complicațiile, pur și simplu am scos din vocabular cuvîntul incriminat!

Comanda de bază în educația canină este "la mine". Nu trebuie să insist în a explica de ce este important să ne putem chema oricînd cîinele. Este extrem de neplăcut cînd vezi proprietari de cîini care răcnesc cît îi ține plămînii și cîinelui nu-i pasă. Sau mai rău, cînd în sfîrșit cîinele execută comanda, proprietarul pune mîna pe el și-i arde o mamă de bătaie.

După 6 luni, cînd sîntem cu cîinele afară îl urmărim cum se joacă și îl strigăm numai cînd sîntem siguri că el va veni la noi (nu miroase o urmă ineresantă, nu urmărește vreo insectă etc.). Cînd ajunge la noi îl răsplătim cu o bucățică de biscuit, îl mîngîiem spunîndu-i bravo. Dacă nu execută comanda ne deplasăm noi pînă la el, îl mîngîiem, făcîndu-i să execute ceva ușor. Și iar îl recompensăm. Nu trebuie nici să lăsăm o comandă neexecutată, nici să-l batem. Încet, încet el va învăța că dacă vine la noi va căpăta ceva bun și va renunța la toate tentațiile pentru a da curs comenzii noastre. O singură palmă dată în acest proces de învățare pate dărîma munca de cîteva luni bune.

VICTOR GRĂDINARIU

SPECTACOLUL LUMII

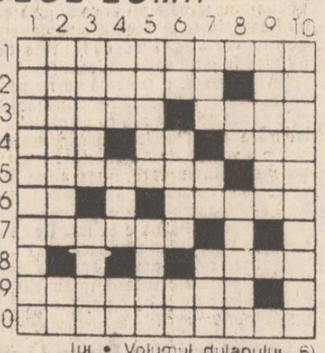

ORIZONTAL
1) Luminile scenei 2) Cercurile scumpetei • Trăgătorul storilor. 3) Depășirea amenințărilor (inf.) • Ansamblurile scenelor 4) Claritatea prezentării (masc.) • Epilogul dramei! • Prezentatorul stelelor. 5) Cîntecele înălțimilor • Căderea turnului! 6) Cuget enigmistic! • Piticii înșelați 8) Vedeta nocturnelor 9) Visele creației. 10) Animatorii spectacolelor (fem.)

VERTICAL 1) Ilustratorii dramelor. 2) Spectacolul copilăriei • Timpul împlinirilor. 3) Dominanta lumii • Jocul retro. 4) Clasica jonză • Prezentarea premierei • Începuturile teatrului. 5) Pericolul tracului • Volumul dulapului. 6) Măsura artelor! • URIAȘII MUNȚILOR • Lansarea zepelinelor! 7) Prezentarea femeii • Neînsuflețitul ego! • Obsesia cozii 8) Cîntecul periferiilor! • Unitatea lumii. 9) Înregistrarea sunetelor (pl.) 10) Timpul capodoperelor

Eugen DEUTSCH

Societatea "Service SOCOM" Iași

Vă așteaptă la unitatea sa de reparații
➡ radio ➡ casetofoane
➡ magnetofoane ➡ video
pentru servicii de o calitate și o promptitudine ireproșabile.
Adresa unității este: Șos. Națională 194, bl. D1.

MICA PUBLICITATE

Anunțurile pentru mica publicitate se primesc la birourile noastre din Bd. Copou nr.19, Agenția de turism "AMIRAL" (lîngă cofetăria "Opera") și la sediul redacției din str. Smîrdan nr.5, între orele 8,30 - 15,00

auto - moto

• Vînd multicar acoperit. Tel. 176897. (10463)

• S.C. ACVARES S.A. achiziționează remorcă ARO 243 D. Tel. 124153.

• Vînd motor Volkswagen Diesel, 1500 cm.c. Tel. 126835.

• Vînd Audi 100 C.C. 1986 și Renault 25TS 1985, impecabile. Tel. 151802. (10444)

• Vînd semiremorcă auto, jumătate TV. Tel. 145966, după ora 16,00. (10453)

• Vînd Dacia 1310, Ungaria, 1.350.000 lei. Tel. 157687. (10275)

electronice

• Vînd videorecorder Hitaki, deosebit de convenabil. Tel. 119570, 112199, între orele 8,00 - 15,00. (9981)

• Vînd urgent antenă satelit completă, formată din: parabolă 2 M aluminiu monobloc, montură polară, actuator (motor), made în Canada, L.N.C. 0,8, receptor stereo 120 CH, screen displey, telecomandă, totul nou, sigilat, montat pentru probă pe Astra (MTV), calitate deosebită. Tel. 117878, între orele 18,00 - 20,00 sau str. Păcurari nr. 45, vizavi de teren tenis cîmp.

vînzări

• Vînd Dacia 1310, stare excepțională, video recorder nou. Tel. 126678. (10248)

• Pentru ziua de 1 iunie, cărți și jucării într-un sortiment variat și la prețuri avantajoase, vă pune la dispoziție, Sedcom Libris S.A. Iași, prin librăriile și depozitele sale centrale. 1 iunie se apropie. Grăbiți-vă.

• Premii școlare! Sedcom Libris S.A. Iași pune la dispoziția cadrelor didactice și părinților cărți în sortiment variat, la prețuri convenabile, pentru festivitățile sfîrșitului de an școlar. Vă așteptăm în librăriile noastre!

• Vînd Diane-35 și Cordarone. Tel. 124176. (10336)

cumpărări

• AVECOOP Iași achiziționează melci vii la prețul de 250 lei/kg. Primirea se face la Podul de Lemn din Șoseaua Națională nr. 43 Iași.

• Cumpăr franci, lire, șilingi, mărci, dolari. Tel. 159100. (10459)

schimburi

• Ofer apartament 2 camere, etaj 1, zona Alexandru cel Bun (Zimbru) plus diferență în bani, negociabilă, contra apartament 2 camere sau garsonieră spațioasă (de preferință parter) în una din zonele: Centru, Copou, Gară, Podu Roș, Păcurari. Tel. 140939 (după orele 20,00 sau dimineața, între orele 7.00 - 9.00).

• Schimb apartament proprietate, 3 camere, ultracentral, cu două garsoniere, proprietate, central. Tel. 117810. (10446)

pierderi

• Pierdut permis conducere auto, categoria C, E, cu nr. 0490664 pe numele Boencu Constantin. Îl declar nul. (10334)

• Pierdut carnet de student pe numele Geangu Irina. Îl declar nul. (10270)

• Pierdut buletin de identitate pe numele Piosețchi Cazimir. Îl declar nul. (10273)

• Pierdut carnet student, permis bibliotecă, permis bibliotecă britanică pe numele Rusu Beatrice. Le declar nule.

oferte servicii

• Filmări video. Tel. 114422. (10134)

• Transport marfă pînă la 2,5 T, pe orice distanță, autodubă Mercedes, sigur și rapid. Tel. 153580, 112021. (10017)

• Dactilografiez în condiții grafice deosebite lucrări de diplomă și diverse în limbile: română, engleză și franceză. Tel. 147561, între orele 18 - 21.

• Reparăm televizoare la domiciliu. Tel. 173998. (10276)

locuri de muncă

• Angajez șofer cu experiență pentru activitatea de taximetrie. Relații la tel. 150378, între orele 17.00 - 21.00.

• Angajez tonetar și persoană calificată cu mașină de remaiat ciorapi. Tel. 121789.

• Ferma nr. 7 a Stațiunii pomicole Iași angajează 4 paznici, se preferă pensionari. Relații la sediul fermei, tel. 122835.

• HABITAT PROIECT S.A. Iași, cu sediul în Iași, bulevardul Copou nr. 4, organizează concurs pentru ocuparea postului de șef atelier proiectare - Structuri - Rezistență, Fizica construcțiilor, Tehnologie, Organizare Șantier. Condiții: Facultatea de Construcții, secția civile, industriale și agricole; vechime în activitate de proiectare minimum 8 ani; domiciliul stabil în municipiul Iași. Relații suplimentare se pot obține la tel. 144511, int. 125 și 147. Cererile se vor depune la sediul societății pînă la data de 31.05.1993. Tematica se afișează la sediul societății. Concursul va avea loc în ziua de 7.06.1993.

diverse

• S.C. Moldexim S.A. Iași organizează: 1) Cursuri de contabilitate, seriile VI și VII; durata: 125 ore, costul total 21.000 lei: se achită în 3 rate lunare. 2) Cursuri intensive de limba engleză și limba rusă; durata: 72 ore, costul total 18.000 lei. Plata în rate.

• S.C. Agroindustrială Bucium S.A. Iași, Șos. Bucium nr. 53, organizează pe data de 14 iunie 1993, ora 10,00, la sediul societății, licitație pentru închirierea unor spații, după cum urmează: în ferma Bucium - 97,54 mp; în ferma Ciurea - 506,16 mp (bloc cu 17 camere); în ferma Doi Peri - 408 mp; în ferma Pietrărie - 540 mp (bloc 16 camere); în ferma Manta Roșie - 139 mp. Licitația va respecta H.G. 1228/1990. Relații suplimentare la sediul societății: tel. 098/131421.

• În vederea conservării structurii metalice a podului de traversare a conductelor cu diam. 1000 mm peste rîul Siret în dreptul localității Scheia, RAJAC Iași scoate la licitație publică realizarea lucrărilor de sablare, grunduire și vopsire a acestei structuri cu suprafața totală de 1700 mp, precum și a confecțiilor metalice ajutătoare podium, cale rulare, nacelă, avînd în vedere că înălțimea structurii se află la cca. 10.00 m deasupra nivelului rîului Siret. Caietul de sarcini va fi pus la dispoziție de RAJAC Iași tuturor constructorilor care doresc să participe la licitația închisă, cu depunerea în prealabil la casieria unității a sumei de 5000 lei, precum și a dovezii (C.E.C. dispoziție de plată) achitării taxei de participare de un milion lei. Plicurile sigilate conținînd ofertele pot fi depuse la RAJAC Iași pînă la data de 25 iunie 1993, iar deschiderea acestora se va face la data de 29.06.1993, ora 10.00, la sediul RAJAC Iași, str. M. Costăchescu nr. 6.

• S.C. Bere "Zimbru" S.A. Iași, avînd în vedere creșterea prețurilor la energie, combustibil, materie primă, transport, a influențelor din creșterea cursului valutar la materialele din import (capse, enzime, kieselgur) anunță intenția de majorare a prețurilor de livrare la sortimentele din bere fabricate de societatea noastră, conform normelor tehnice la H.G. 412/1992: Denumire produs - nivel actual - nivel propus: 1. Bere 11% butoi=cisternă (lt.) - 150 - 250; 2. Bere 11% sticlă 1/2 (st.) - 87 - 150; 3. Bere 11% sticlă 1/1 (st.) - 164 - 280; 4. Bere 12% butoi=cisternă (lt.) - 180 - 300; 5. Bere 12% sticlă 1/2 (st.) - 105 - 180; 6. Bere 12% sticlă 1/1 (st.) - 198 - 340; 7. Bere 12% butoi=cisternă (lt.) - 212 - 350; 8. Bere 12% sticlă 1/2 (st.) - 120 - 215; 9. Bere 12% sticlă 1/1 (st.) - 234 - 400.

• Liceul teoretic "D. Cantemir" Iași, str. Decebal nr. 13, tel. 137354, anunță testarea pentru 120 de locuri la clasa a V-a, din care 30 locuri cu profil Atletism, pe data de 5 iunie, ora 10,00 - matematică și limba română, și 6 iunie, ora 9.00 - probe de atletism. Înscrierile și informațiile, zilnic, între orele 8,00 - 16,00, la secretariatul liceului.

• SOCOM TEHNICA CONFECȚIEI Iași caută oferte de produse alimentare și nealimentare (cu excepția confecțiilor textile), pentru operațiuni barter cu firmă din Federația Rusă. Detalii la tel. 145886, int. 10.

• Liceul Teoretic "Mihai Eminescu" Iași școlarizează în anul de învățămînt 1993-1994, 4 clase a V-a, dintre care o clasă cu predare intensiv franceză și o clasă cu predare intensiv limba engleză. Cursurile se vor desfășura numai dimineața. Pentru elevii din alte localități școala dispune de internat și cantină. În ziua de 5 iunie 1993, orele 10,00, va fi organizată testarea elevilor la matematică și limba română. Înscrierea se face la secretariatul liceului, str. M. Kogălniceanu nr. 10, tel. 116019. Elevii vor fi prezenți la ora 9,00.

• Primăria municipiului Iași invită reprezentanții comitetelor asociațiilor de locatari după cum urmează: - miercuri, 26 mai 1993, ora 17.00, la Liceul "Emil Racoviță", pe cele deservite de P.T. 1, 2, 3, 4, 5, 6, 7, Școala, P.T. 8, 9, 10, 11, 12, 13, 14, 15 - D. Cantemir; - joi, 27 mai 1993, ora 17.00, la Școala generală nr. 4, pe cele deservite de P.T. din Tătărași, Stejar, Ciurchi, Vasile Lupu, Oancea, Metalurgie, Grădinari.

felicitări

• Soțul - Mitea, fiica - Lăcrămioara, ginerele - Vali, nepotica - Mădălina-Paula, urează scumpei lor Olaru Apostolea Lia, la aniversarea celui de al 47-lea trandafir din buchețul vieții, multă sănătate, fericire și realizarea tuturor dorințelor. Să ne trăiești, Lia, ani mulți și sănătoși. "La mulți ani" (10451)

• Soțul - Vali, Mădălina-Paula - fiică, Apostolea și Mitea Olaru - părinți, urează scumpei lor Ciobanița Lăcrămioara, la aniversarea anilor, toate , sănătate, fericire și realizarea tuturor dorințelor. Să ne trăiești, Lăcrămioara, ani mulți și fericiți, alături de soțul tău Vali și să o creșteți mare pe Mădălina. "La mulți Ani".

• Cu ocazia zilei de naștere soția, copiii, mama, fratele și cumnata urează dragului lor Cozma Dumitru multă sănătate, bucurii, alături de cei dragi. (10440)

matrimoniale

• Italian patron office import-export diamante, pietre prețioase și aur, absolut singur înăuntrul sufletului, necăsătorit, stare materială foarte bună, 48 ani, cu spiritul încă tînăr, prezentabil, de o fidelitate absolută, nebăutor, nefumător, maximă seriozitate, caut exclusiv domnișoară /doamnă tînără, frumoasă, afectuoasă, 20/35 ani, chiar și divorțată, interesată de cunoașterea mea doar în scopul unei căsătorii din dragoste. Scrieți-mi, atașînd o fotografie. Adresa mea: Camerin Giorgio, Via San Salvatore 38/F, Valenza (AL), Italia, tel. 0131/953117. NB. Telefonare non serve, non voglio/Scrivetemi tassati-vamente in italiano, non importa errori, per foto intendo faccia, fronte e profilo, intera persona, in piedi, fronte e profilio, la descrizione deve esser dettagliata plu'possibile, e'inutile scrivere senza i requisiti richiesti, la lettera verra'cestinata. Se dopo i tempi tecnici postali non ricevete riposta, la riposta vi e'gia stata data e'negativa non solecitate grazie. Tutto si fara'per corrispondeza fino alla mia decisione d'incontro.

decese

• Frații, surorile, cumnații, cumnatele, nepoții și rudele apropiate, cu durere în suflet, anunță dispariția fulgerătoare a celui care a fost frate, cumnat și unchi BUTNARU DUMITRU, om cu suflet deosebit, și transmit condoleanțe familiei îndoliate. Nu te vom uita niciodată. (10449)

condoleanțe

• Familia ing. Constantin Filipovici regretă dispariția prematură a dr. farm. NICOLAE OIȚĂ, prieten și colaborator apropiat și transmite sincere condoleanțe familiei îndoliate.

• Membrii Camerei județene a medicilor Iași regretă profund dispariția fulgerătoare a distinsei lor colege dr. COMĂNEȘTER ERNA și transmit sincere condoleanțe familiei.

• A plecat dintre noi colonel doctor farmacist NICOLAE OIȚĂ, membru fondator al Societății Inventatorilor din România, inventator de elită, decorat cu Medalia "Henri Coandă" pentru activitatea de creație tehnică (peste 100 de invenții), om de o aleasă cultură și de înaltă performanță în crearea de noi medicamente, de înaltă eficacitate. Societatea Inventatorilor din România și Institutul Național de Invenție își exprimă profunda durere pentru pierderea suferită și adresează sincere condoleanțe familiei îndoliate. (10461)

• Colegii din cadrul S.C. Construcții nr. 1 S.A. Iași regretă dispariția celui care a fost un bun coleg, maistru CĂRARE OCTAV și transmit sincere condoleanțe familiei îndoliate. (10438)

• Personalul Serviciului Regional Transporturi Militare Iași aduc un pios omagiu, distinsului colonel dr. farmacist NICOLAE OIȚĂ și transmit sincere condoleanțe familiei îndurerate. Dumnezeu să-l ierte și să-l odihnească în pace!

• Familiile Sârbu și Neagu regretă dispariția fulgerătoare a prietenului ing. MIHAI BOLAN și transmit sincere condoleanțe familiei. (10464)

• Familia Geantău Vasile deplînge dispariția prematură a distinsului colonel dr. farmacist NICOLAE OIȚĂ și transmite sincere condoleanțe familiei îndurerate. (10462)

• Familia Asandei este alături de Doina Tănase la marea pierdere suferită prin decesul tatălui și-i transmite sincere condoleanțe. (10271)

• Familia dr. Hoișie transmite sincere condoleanțe familiei dr. Oiță pentru pierderea grea suferită. (10448)

• Regrete eterne pentru cel care a fost dr. farmacist N. OIȚĂ, om de rară noblețe sufletească. Sincere condoleanțe d-nei Virginia Oiță pentru nemărginita durere îi transmit colegii stomatologi de la Policlinica pentru elevi și studenți Iași. (10274)

• Familia Ilie Mircea, Sanda și Bogdan sînt alături de buna lor vecină Cărare Maria în aceste clipe grele pricinuite de decesul prematur al soțului OCTAV. Sincere condoleanțe. (10437)

• Familia Putină Petru regretă profund trecerea în neființă a col. dr. farmacist NICOLAE OIȚĂ și transmite sincere condoleanțe familiei îndoliate. Odihnească-se în pace. (10443)

• Colectivul Laboratorului Central de Testare a Medicamentului Iași și membrii Comisiei pentru Studiul Medicamentului a Asociației Oamenilor de Știință Iași regretă profund dispariția prestigiosului lor colaborator col. dr. farmacist NICOLAE OIȚĂ și transmit sincere condoleanțe familiei. (10456)

• Un pios omagiu și sincere condoleanțe d-nei dr. Virginica Oiță și fiului Tudorel, din partea fam. Emil și Eugen Veghiu, pentru imensa pierdere a celui care a fost col. dr. farmacist NICOLAE OIȚĂ, cunoscută personalitate științifică, om de o aleasă noblețe sufletească. (10457)

• Cadrele didactice ale Facultății de Farmacie, adînc afectate de dispariția prematură a distinsului coleg și colaborator, colonel doctor farmacist N. OIȚĂ, transmit condoleanțe familiei îndoliate. (10458)

• Centrul Internațional de Informare și Implementare a Invențiilor Iași regretă dispariția distinsului nostru colaborator dr. farmacist colonel NICOLAE OIȚĂ și transmite sincere condoleanțe familiei îndoliate. (10095)

• Sincere condoleanțe îndoliatei familii, prin ireparabila pierdere a celui care a fost mare OM de suflet pentru alinarea celor suferinzi, colonelul farmacist NICOLAE OIȚĂ, plecat prea devreme din mijlocul celor ce l-au stimat. Din partea preotului Dumitru Ichim, căruia i-a fost îngerul păzitor al vieții. Domnule colonel, Dumnezeu v-a iubit și v-a luat dintre noi pentru că n-am știut să vă prețuim îndeajuns. Să vă odihnească în pace și veșnică să vă fie amintirea. (10447)

• Policlinica Stomatologică nr. 2 Nicolina este alături de colega dr. Oiță Virginica la greaua și prematura pierdere suferită prin decesul eminentului om de știință, farmacist dr. OIȚĂ NICOLAE. (10460)

mesaje

• Promoția 1983 a Liceului Agroindustrial Iași (diriginți prof. Maria Haman, prof. Dan Plăeșu, ing. Mihai Grigoraș) organizează revederea după 10 ani, sîmbătă, 19 iunie 1993, ora 10,00, la liceu. Relații la tel. 147252. (10439)

CONCURS

Cotidianul MONITORUL anunță organizarea unui concurs pentru ocuparea următoarelor posturi:

1. SECRETAR EXECUTIV

CONDIȚII: - absolventă învățămînt superior (inclusiv 1993);
- vîrsta maximă 40 de ani.

2. Post în cadrul Departamentului DIFUZARE/PRODUCȚIE

CONDIȚII: - vîrsta maximă 45 de ani;
- este binevenită experiența în domeniul aprovizionării/desfacerii

3. Post în cadrul Departamentului GRAFICĂ/TEHNOREDACTARE

CONDIȚII: - vîrsta maximă 35 de ani;
- cunoștințe de calculatoare (hard, soft);
- absolvenți învățămînt superior - inclusiv 1993 (electronică, calculatoare);
- sînt binevenite cunoștințe în domeniile design, grafică publicitară.

Formularele de înscriere la concurs pot fi ridicate de la sediul redacției din Str. Smîrdan 5 (Biroul de Mică Publicitate) zilnic, între orele 10-15, sîmbătă 10-12.

Data limită de depunere a dosarelor: 5 iunie 1993.

monitorul

FLORIN FLORESCU
redactor șef
DAN RADU
redactor șef adjunct
Tudor Agavriloaei - secretar general de redacție
EVENIMENT: TONI HRIȚAC (șef-secție), Eduard Calotă, Mihaela Cănănău, Vasile Cojocariu, Mona Dîrțu, Valentin Gheorghiță, Cristian Hanganu, Septimiu Sărățeanu, Adina Scutelnicu, Ovidiu Scutelnicu, Vali Știrbu.
POLITIC: OVIDIU ȘIMONCA, Radu Meșniță, Cristian Racu.
ECONOMIE: ALIN TOCAN, Costel Stroescu.
REPORTERI SPECIALI: Cornel Cristoiu, Dorin Popa.
SPORT: G.I. NICOLAE, Leonard Cănănău, G. Anghel, Victor Grădinariu, I.C. Teodor.
REDACTOR DE SERVICIU: Ion N. Oprea,
GRAFICA: Lucian Amarii
DIVERTISMENT: George Pînzaru.
FOTOREPORTER: Constantin Plop
RECLAMĂ-PUBLICITATE: DANIEL SÎRBU, Cătălina Ailiesei, Liliana Cozma, Maria Vornicu.
CULEGERE - TEHNOREDACTARE COMPUTERIZATĂ: Cornelia Agavriloaei, Cerasela Cirimpei, Petronela Macovei, Florin Pavel, Liliana Signeanu, Mihaela Spineanu.

Cristina Popescu - director de programe RADIO NORD-EST.
Livia Susanu - editor NORD-EST PRESS

EDITOR
NORD-EST S.R.L.
Director general
ALEXANDRU LĂZESCU
Director literar-artistic
FLORIN ZAMFIRESCU
Director onorific
AUREL LEON
Director comercial
CEZAR CALUSCHI
Manager Gabriel Rusu

ADRESA REDACȚIEI:
Str. SMÎRDAN nr.5
Tel. 17.25.57 (centrala)
Fax: 14.32.24

ABONAMENTELE se pot face la orice oficiu poștal din țară. MONITORUL figurează în catalogul preției interne la poziția 838.

Tiparul executat la S.C. DOSOFTEI S.A.

S.C. EUROBIT S.R.L.

anunță, și pe această cale, toți beneficiarii:

Aplicarea T.V.A.-ului implică o simplă adaptare a planului de conturi

- Se intră în meniul Configurare-Plan-conturi și se inserează cele 4 conturi analitice noi.

Această facilitate este valabilă pentru:

- Programele ce poartă marca "LOTUS" S.R.L. Brăila, "EUROBIT" S.R.L. Iași.
- alte programe ce au posibilitatea adaptării planului de conturi.

Neclarități?

Tel. 134811; tel/fax 112366; 112447.

DESIGN & QUALITY
MOLDOMOBILA
ROMANIA 6600 IASI Str. Bucium nr. 34
Tel. 0040/98/134620, Tx. 22313-22255
Fax. (40.1) 3125266 098/132967

Sindicatele ieşene din învăţământul preuniversitar ameninţă din nou cu declanşarea grevei generale

Conflictul de muncă ce a cauzat greva generală din învăţământ din luna mai nu a fost închis după încetarea grevei. Dacă pînă pe data de 26 mai nu va apărea o hotărîre guvernamentală în privinţa salarizării în învăţămînt, Federaţia Sindicatelor Libere din Învăţămîntul Preuniversitar va declanşa o nouă grevă generală care va avea ca scop blocarea anului şcolar şi sabotarea examenelor, ne-a declarat secretarul executiv al Federaţiei Sindicatelor Libere din învăţămînt, filiala Iaşi, d-l Dorian Iacob. Noua grilă de salarizare propusă de sindicatele din învăţămînt este blocată de către Ministerul Muncii iar Federaţia sindicatelor din învăţămînt consideră falsă problema lipsei banilor. Dorian Iacob crede că s-ar găsi bani şi pentru învăţămînt, dar sînt prost repartizaţi din produsul intern brut (doar 3 procente). Chiar şi faţă de alte ţări: Bulgaria, Ungaria, Cehia şi Slovacia, procentajul este foarte mic. Cel mai mic procent dintre aceste ţări îl are Polonia şi este de 4,5%, celelalte avînd un procent de aproximativ 6%.

Adrian INDERJOSCHI

S-a declanşat războiul halatelor albe

"Statutul actualului «Ordin al medicilor» este neconstituţional"

• declară Ilarion Pulpea, preşedintele Camerei Federative a Medicilor din Iaşi •

Sîmbătă, 22 mai a.c., în amfiteatrul spitalului Coiţea din Bucureşti a avut loc şedinţa Senatului Camerei Federative a Medicilor din România, ale cărei principale probleme discutate au fost:

-concluzii asupra desfăşurării conflictului colectiv de muncă;

-înfiinţarea ordinului medicilor;

-aliantele sindicale ale CFMR.

Cele mai importante revendicări ale medicilor sindicalişti s-au referit la introducerea noului sistem de salarizare şi încheierea şi garantarea contractului colectiv de muncă, alături de creşterea alocaţiei pentru medicamente, pentru întreţinerea unităţilor medicale şi a materialelor sanitare. Greva a fost suspendată datorită semnării unui protocol cu reprezentanţii Ministerului Sănătăţii şi nu va fi complet încheiată decît în momentul respectării de către minister a tuturor punctelor.

În legătură cu înfiinţarea Ordinului Medicilor, preşedintele Camerei Judeţene a Medicilor din Iaşi, dr. Ilarion Pulpea, a prezentat poziţia CFMR faţă de acest lucru: "Actualul Ordin al medicilor a apărut la iniţiativa unor personalităţi din lumea medicală aflate în imediata apropiere a actualului ministru, prof. dr. Iulian Mincu.

Camera Federativă a Medicilor atrage atenţia tuturor colegilor, că statutul acestei asociaţii care uzurpă denumirea de Ordin al medicilor, este neconstituţional prin unele din capitolele sale. Sumele, sub formă de contribuţii pentru înfiinţare sau cotizaţie luate de la unii dintre colegi care, de bună voie sau siliţi, au fost înscrişi în această asociaţie, au fost încasate ilegal. Adevăratul Ordin al medicilor, al cărui statut trebuie cunoscut şi discutat de jos în sus, de către toţi medicii din România, va deveni operaţional şi legitim doar după aprobarea lui de Parlamentul României".

Tot în şedinţa de sîmbătă, Senatul CFMR a votat în unanimitate ieşirea din Confederaţia sindicală FIDES şi a mandatat secretariatul Senatului să tatoneze afilierea la Confederaţia sindicală "Frăţia".

Alin TOCAN

Programul anti-corupţie - o larmă de cîini

CORUPŢIA NU POATE FI ERADICATĂ DE CEI CARE O PRACTICĂ

• Cum pot să cred în dezvăluirile unuia precum C.V. Tudor? •

Nu ştiu dacă aţi auzit vreodată o hărmălaie de cîini în miez de noapte, la sat. Începe unul să latre, iar apoi, după el, fără motiv, se molipsesc cu toţii, prin toate curţile lătrînd şi spumegînd, cu ochii roşii. Lărmuiesc multă vreme în dorul lelii pînă se plictisesc, motivul pentru care lătrase primul fiind de mult uitat.

Cam asta se întîmplă acum în ceea ce priveşte corupţia: s-au molipsit unii de la alţii şi latră ca nişte cîini în lanţ. Mai acum vreo lună un lider al Opoziţiei taxa drept manevră politică încercarea Puterii de a pune pe tapet problema corupţiei, pentru ca acum cu toţii, fără deosebire, să se afunde pe acelaşi teren înşelător.

Înţeleg Puterea care şi-a găsit un enorm capital în "demascarea" corupţiei, căci opinia publică este mult mai reticentă faţă de '90, dar la un fenomen atît de evident şi de supărător pentru orice român cu scaun la cap, e greu să nu cazi în plasa unei manevre atît de subtile. Cum să nu fie înşelat, un ţăran să zicem, care, după ce a trudit din greu toată ziua, vine seara acasă şi află de la televizor că toate prefecturile judeţene luptă împotriva corupţiei. În cel mai curat stil demagogic i se spune că, în cazul săvîrşirii unor infracţiuni, organizaţiile în drept vor informa alte organizaţii tot în drept, care la rîndul lor... bla! bla! bla! Da, înţeleg Puterea. E ca hoţul care strigă el întîi: Săriţi, hoţul!

Nu pricep însă partidele din Opoziţia reală care, aproape toate, s-au aliat la corul lătrătorilor dornici să schimbe cîţiva directoraşi şi, eventual, să tachineze fostele guverne. Pricep însă ce se află la originea acestor atitudini. E vorba de lipsa unor capete limpezi care să dea coerenţă Opoziţiei, nu campanii pompieristice de genul "Jos Iliescu", "Jos Nomenclatura", iar acum "Jos Corupţia". O astfel de încercare e sortită eşecului, cum au fost şi celelalte. Dar Italia, se va spune? Acolo stîrpirea corupţiei nu a fost sortită eşecului. În primul rînd, mă îndoiesc că a fost stîrpită. Apoi, e o luptă de peste patruzeci de ani într-o societate cu o democraţie închegată. Şi, apoi, ştiţi ce? Să ajungem şi noi la nivelul lor de trai şi pe urmă să tot avem aşa corupţie!

În acest nou slogan, "Jos Corupţia", se ascunde nevoia irepresibilă a românilor de dreptate şi adevăr, manifestată în Decembrie '89, nevoie care izbucneşte din cînd în cînd în fel şi chip. Însă revoluţia nu e un fenomen perpetuu - cum judecă comunist unii din noi - iar dreptatea şi adevărul nu se impun prin acţiuni periodice de genul campaniei de recoltare a cucuruzului.

Mai întîi, efortul de impunere a adevărului trebuie să fie constant, continuu şi general, nu să trateze doar un "caz" sau altul. Admirabilele eforturi ale luptei cu morile de vînt pe care o duce Presa neaservită Puterii, nu servesc la nimic dacă nu sînt sprijinite: în Parlament, în faţa justiţiei, chiar în faţa forurilor internaţionale. Ce au însemnat cazul Triţă Fănuţa, cazul aluminiului de la Slatina sau cazul sacului cu ştampile electorale, găsit în Bucureşti? Eşecuri. Fără un efort comun şi constant al forţelor necorupte, zbaterile Presei seamănă cu muşcăturile unui căţeluş: o joacă. În acest mod, se va mai urla la lună o vreme în Parlament, apoi vor pune toţi botul pe labe.

Al doilea, nu întîmplător am scris mai sus despre cîinii în lanţ şi ochii lor roşii. Corupţia n-o pot trata tot "ei", cei roşii pînă mai ieri, înlănţuiţi nu numai de mentalităţi comuniste, ci şi de stigmatul corupţiei pe care ei înşişi o practică. Cum pot să cred în "dezvăluirile" unuia precum C.V. Tudor? Nici generalul Florică nu-mi trezeşte prea mare încredere de cînd am aflat (să fie adevărat?!) că face parte din anturajul lui Petre Roman. Şi, cum Petre Roman are motive să se apere, de ce nu s-ar apăra atacînd prin Florică? Dar dacă e o manevră a Puterii ca să-l discrediteze pe generalul Florică? După cum se vede, lucrurile sînt foarte încurcate.

Dar aceasta nu înseamnă că nu trebuie descurcate, mergînd, în al treilea rînd, pînă la nivelurile de sus ale Puterii. Desigur, de la ucenicul care-i dă "cadou" lui dom' maistru ţigări fine şi pînă la ministrul care-şi umple buzunarele avantajînd unele firme, tot corupţie se cheamă. Însă impactul nociv asupra societăţii este mai mare în cazul ministrului. Nu mai vorbim de corupţia intelectuală, mult mai fină, a celor care se pun strîmb în slujba Puterii, ajungînd să se convingă şi pe ei înşişi de "justeţea" ideilor lor corupte. Ne-am deprins, iar propaganda Puterii sugerează mereu acest lucru, că în piramida socială cei de la bază sînt vinovaţi, iar, cu cît urcăm în sus, vina se atenuează, ba chiar dispare. Dar acuzaţiile generalului Florică vizează indirect şi instituţia prezidenţială. Şi aici e aici.

Peştele, zic oportuniştii, de la cap se-mpute, dar de la coadă se curăţă. Aşa e, dar mai întîi iei satîrul, îi tai capul şi-l dai la cîini.

Radu PÂRPĂUŢĂ

CARNETUL ZILEI

MARŢI, 25 mai 1993

✞ **A treia aflare a capului Sf. Ioan Botezătorul; Sf. Mc. Celestin**

VREMEA

va fi în general instabilă. Cerul va fi variabil mai mult noros şi pe arii relativ extinse mai ales în cursul după-amiezii se vor semnala ploi cu caracter de aversă, însoţite şi de descărcări electrice şi, cu totul izolat, de grindină. Izolat, posibile cantităţi de apă ce pot atinge 20 l/mp. Vîntul va sufla în general slab. Valorile maxime vor oscila între 19 şi 24 de grad, iar cele minime între 10 şi 13 grade. **(Centrul de Prevedere a Vremii Bacău)**

TVR BUCUREŞTI

TVR1 7.00 TVM. Telematinal • 10.00 TVR Iaşi • 11.00 TVR Cluj-Napoca • **12.00 Teatru TV: "Ce facem cu violoncelul?" de Matei Vişniec** • 12.50 CFI: Mozaic • 13.35 Desene animate • 14.00 Actualităţi • 14.15 Ora de muzică • 15.00 Didactica • 15.30 **Teleşcoală** (rusă - franceză) • 16.00 Convieţuiri-magazin • 17.00 Actualităţi • 17.05 Medicina pentru toţi • 17.36 Salut, prietenii (I) • 18.00 Festivalul-concurs de interpretare "Maria Tănase" - Craiova, 1993 • 18.35 Starea naţiunii - dialoguri politice • 19.45 Desene animate • **20.00 Actualităţi** • 20.30 Sport • **20.35 Film serial: "Midnight Caller"** (SUA, 1989). Ep. 6 • 21.30 Universul cunoaşterii • 22.00 Salut, prietenii (II) • 22.40 Actualităţi • 22.50 "Olandezul zburător" de Richard Wagner.

TVR2 16.00 TVE Internacional • 16.30 Desene animate • 17.00 Actualităţi • 17.05 Studioul de literatură • **18.05 Film serial: "Hoţomanii"** (8) • 19.05 Sport-studio • 20.00 Actualităţi • 20.35 Tribuna non-conformiştilor • 21.00 TVM. Mesager • 21.30 Săptămîna internaţională a muzicii noi • 22.00 TV5 Europe • 22.35 Săptămîna internaţională a muzicii noi.

RADIO IAŞI

6,00 Dimineţile noastre • 8,00 Buletin de ştiri • 8,10 Itinerar folcloric românesc • 8,30 Grai şi suflet românesc • 9,00 Radiosfera • 12,00 Radio Chişinău • 13,00 Radiojurnal • 13,20 Concert de prînz • 14,20 Hit-uri internaţionale • 15,00 Liceenii • 15,30 Dixieland parade • 16,00 Radiojurnal • 16,15 Radiograme • 18,20 Corespondenţa radio de muzică populară • 19,00 Ştirile serii • 19,10 Economie, ştiinţă, viaţă • 19,40 Teatru scurt • 20,10 Valsuri şi tangouri • 20,25 Pagini muzicale celebre • 21,00 Evenimentele zilei • 21,20 Jazz în comentariu şi sunet

CINEMATOGRAFE

• **Cinematograful "Victoria"** (tel. 112502): 24-27 mai 1993, orele: 9, 11, 13, 15, 17, 19. **"Formidabilul"**, producţie SUA, 1991, film de aventuri comică. Premieră. 28 mai - 3 iunie 1993, orele: 9, 11, 13, 15, 17, 19. **"După gratii"**, producţie SUA, 1989, thriller. Premieră.

• **Cinematograful "Republica"** (tel. 114327). 24-27 mai 1993, orele: 9, 11, 13, 15, 17, 19. **"Încleştare pînă la moarte"**, producţie Hong Kong, 1992. Film Kung Fu. Premieră. 28 mai - 3 iunie 1993, orele: 9, 11, 13, 15, 17, 19. **"Suspiciune"**, producţie Anglia, 1992, thriller erotic. Premieră.

• **Cinematograful "Copou"** (tel. 145738). 24-30 mai 1993, orele: 9, 11, 13, 15, 17, 19. **"Întoarcerea la Laguna Albastră"**, producţie SUA, 1991. Film de aventuri şi de dragoste.

• **Cinematograful "Dacia"** (tel. 164740). 24-30 mai 1993, orele: 9, 11, 13, 15, 17, 19. **"Misiunea lui Cindy"**, producţie Hong Kong, 1992. Film poliţist.

• **Cinematograful "Tineretului"** (tel. 117178). 24-30 mai 1993, orele: 9, 11, 13, 15, 17,19. **"Analiză finală"**, producţie SUA, 1992, thriller psihologic.

CONCURS CU 10 TALOANE — **TALON JOCKER**

marele premiu: UN FRIGIDER plin cu mîncare şi băutură

Numele şi prenumele _____

B.I. seria __ nr. _____

Vîrsta _____ Profesia _____

Adresa: _____

tel. _____

ÎN FRIGIDER VOM GĂSI:

carne de porc şi de vită (muşchi, coliet, mînzat etc. - în congelator), Salam de Sibiu, salam de vară, brînzaturi, conserve de carne şi de fructe exotice, băuturi extrafine (aperitive, creme-desert, vinuri renumite, şampanie, cutii de bere, sucuri naturale etc.), lapte,zarzavaturi proaspete, şerbeturi, ouă ŞI MULTE ALTELE

Produsele din carne sînt oferite în exclusivitate de către firma S.C TAMAZ-FRIGOCARNE S.A.

ATENŢIE! Acesta este un TALON-JOCKER, care poate înlocui oricare din cele zece taloane care vă lipseşte. Un set de zece taloane poate conţine numai un TALON JOCKER. Pe lîngă Marele Premiu (frigiderul plin cu mîncare şi băutură) se vor oferi şi importante cîştiguri în bani şi obiecte.

UN SET COMPLET DE TALOANE - O ŞANSĂ REALĂ DE CÎŞTIG!

IMPORTANT

Taloanele de participare la concurs se mai pot depune astăzi, 25.05.1993, între orele 8.30-15.00, la sediul redacţiei din str. Smîrdan nr. 5. Data tragerii la sorţi o vom comunica, din timp, în unul din numerele viitoare ale MONITORULUI.

HOROSCOP

BERBEC (21 mart. - 20 apr.): Astăzi veţi avea dovada că hotărîrea pe care aţi fost obligat s-o luaţi ieri, la repezeală, n-a fost greşită. Aveţi toate motivele să vă încredeţi în intuiţia dumneavoastră.

TAUR (21 apr. - 20 mai): Vi se oferă posibilitatea unei alegeri care vă poate modifica substanţial viitorul. Încercaţi să nu luaţi o decizie pripită, mai ales că zilele ce vor veni vă pot aduce amănunte folositoare.

GEMENI (21 mai - 21 iun.): Încă n-aţi reuşit să depăşiţi o perioadă mai dificilă. Nu fiţi nerăbdător şi nu vă consideraţi nedreptăţit(ă). Încercaţi să nu puneţi prea mult la inimă, o altercaţie cu cineva nu foarte apropiat.

RAC (22 iun. - 22 iul.): Sînteţi încă sub impulsurile bune care au guvernat ziua de ieri. Fără a fi influenţat de părerile celor din jur, vă permiteţi astăzi o mică "nebunie" financiară. Pare să fie cu folos.

LEU (23 iul. - 22 aug.): Asta da zi! Vă merge din plin, atît la slujbă, cît şi acasă. Poate că este momentul potrivit să hotărîţi în problemele cărora le căutaţi de mult o rezolvare. Avînd în vedere forma dumneavoastră, şansele sînt maxime.

FECIOARĂ (23 aug. - 22 sep.): Chiar dacă astrele nu vă şi sînt întru totul favorabile, nu vă lăsaţi cuprins(ă) de deprimare. Se apropie zile norocoase, fiţi pregătit(ă) să le întîmpinaţi.

BALANŢĂ (23 sep. - 22 oct.): O veste bună, venită de departe, de la cineva care vă este foarte drag, vă va înseninа ziua. La drept vorbind, aveaţi într-adevăr nevoie de un stimulent.

SCORPION (23 oct. - 21 nov.): Aveţi mici neplăceri cu sănătatea, trecătoare însă. Acordaţi-le exact atît interes cît merită, altfel, tendinţa dumneavoastră către extreme vă va face fie ipohondru, fie neglijent.

SĂGETĂTOR (22 nov. - 21 dec.): Vă vin idei noi, legate de o afacere. Indiferent că e vorba de o achiziţie la un preţ acceptabil sau de o investiţie de milioane, aveţi tot concursul planetelor pentru a reuşi.

CAPRICORN (22 dec. - 19 ian.): Aţi pierdut un prieten bun, încercînd să obţineri în primul rînd cîştigul material. Deşi încrederea se pierde o singură dată, puteţi încerca să-l reciştigaţi.

VĂRSĂTOR (20 ian. - 19 febr.): Aveţi astăzi ocazia să reveniţi din visuri spre preocupări mai terestre. Sînteţi într-o formă bună, pe care o puteţi exploata încercînd să mai rezolvaţi cîte ceva din teancul de probleme de pe lista de aşteptare.

PEŞTI (20 febr. - 20 mart.): Vă apropiaţi de un "vîrf" al potenţialului dumneavoastră. Surprinzător de activ(ă), de interesat(ă) de problemele casnice, puteţi fi un ajutor nepreţuit pentru familie.

LEGENDĂ

- o zi excelentă;
- o zi bună;
- nu vă merge grozav;
- mai bine nu încercaţi nimic important

Ştiţi care sînt culorile faste fiecărei zodii?

Acestea sînt strîns legate de constantele zodiacale, de firea şi caracterul specifice fiecărei zodii. Tipul de radiaţii corespunzător culorii respective favorizează nativul zodiei, oferindu-i putere, încredere în sine şi un deosebit conform psihic.

Atenţie! De multe ori culorile faste nu coincid cu cele preferate de dumneavoastră. Dar, iată lista:

Auriul şi roşul sînt culorile caracteristice zodiei Leului, argintiul se potriveşte cel mai bine nativilor din zodia Racului. Albastrul este culoarea Taurului, în timp ce verdele este cea a Balanţei. Roşul favorizează, în aceeaşi măsură, zodiile Berbecului şi Scorpionului, purpuriul fiind fast celor născuţi în Săgetător şi Peşti.

Culorile triste, cum ar fi tonurile de gri brun, aparţin zodiilor Capricorn şi Vărsător, albastrul electric (intens şi luminiscent) este o altă culoare recomandată pentru nativii din Vărsător. Scorpionul, de asemeni, este favorizat de culoarea neagră, care i se potriveşte perfect. Cît despre zodiile Gemeni şi Fecioară, tonurile irizate şi culorile pastel le sînt cele mai potrivite.

Puteţi lua în considerare aceste recomandări atunci cînd vă alcătuiţi garderoba sau cînd alegeţi culorile şi tonurile care să vă înconjoare. Nu uitaţi, însă, că excesele nu sînt benefice şi că, în plus, trebuie să ţineţi seama de mulţi alţi factori cînd vă stabiliţi culorile favorite.

Miercuri, 26 mai 1993 Anul III Numărul 120 (577) 8 PAGINI - 50 LEI

cotidian de informaţii

Monitorul

INCREDIBIL

În Iaşi sînt spitale care funcţionează fără a avea autorizaţie sanitară

Condiţiile igienice de alimentare cu apă, de canalizare sau de preparare a hranei sînt necorespunzătoare

"Nu toate unităţile sanitare din Iaşi au autorizaţii sanitare de funcţionare" - a declarat ieri d-na dr. Elena Teodorescu, directorul Centrului de Medicină Preventivă Iaşi. **"Această situaţie se datorează faptului că există anumite norme care privesc circuitele funcţionale, aprovizionarea cu apă sau canalizarea, în conformitate cu care, atunci cînd este cazul, aceste unităţi nu primesc autorizaţie sanitară de funcţionare sau cărora li se retrage parţial această autorizaţie"**, a mai continuat d-na dr. Elena Teodorescu.

În afară de aceste cazuri unora dintre unităţile sanitare controlate de C.M.P. Iaşi li se specifică în autorizaţiile sanitare de funcţionare anumite clauze, conform cărora unităţile respective dispun de un anumit termen de rezolvare a deficienţelor constatate. Sînt situaţii cînd autorizaţiile sînt retrase din cauza unor probleme la sectoare cu altă destinaţie decît cea de ordin strict medical, de exemplu la blocul alimentar.

Pînă acum, din diferite motive, li s-au retras autorizaţiile sanitare de funcţionare Spitalului Parhon, Maternităţii Elena Doamna, secţiei de Prematuri şi Secţiei de distrofici. La momentul actual, printre alte unităţi de acest gen, în această situaţie se află şi Spitalul clinic nr. 2, Spitalul de pediatrie, Spitalul pentru studenţi şi elevi, Spitalul de recuperare din Manta Roşie (care s-a şi desfiinţat), Spitalul din Răducăneni şi Spitalul de boli infecţioase Iaşi.

"Există probleme dificile şi la Spitalul de Urgenţe, la secţia de arşi" - a mai afirmat d-na dr. Elena Teodorescu. **Această secţie ar trebui neapărat izolată de restul spitalului. Noi am făcut pînă acum tot posibilul să realizăm un nou circuit funcţional pentru acest spital însă încă nu am reuşit"**

Eduard CALOTĂ

Pentru că mama ei intenţiona să se recăsătorească

O fată de 12 ani a încercat să se sinucidă cu insecticid

În urmă cu două zile, a fost adusă la Spitalul de Copii, în stare de comă profundă, Alina Iuliana Petrescu, în vîrstă de 12 ani. Diagnosticul pus de către medici este "intoxicaţie severă cu substanţe organofosforate (insecticide) şi insuficienţă respiratorie."

De şase ani, de cînd părinţii ei s-au despărţit, Alina locuieşte împreună cu mama sa într-un apartament cu două camere. Fiind un copil interiorizat, fetiţa nu şi-a făcut prea mulţi prieteni, nici printre colegii de şcoală, nici printre tovarăşii de joacă. Singura persoană de a cărei afecţiune avea nevoie şi pe care o idolatriza era mama ei. Prima şi ultima dată cînd mama sa a pus problema unui alt soţ a provocat o adevărată criză depresivă copilului. Chiar dacă tatăl ei adevărat greşise faţă de familie, în casa lor nu-şi putea găsi locul un alt bărbat.

De atunci, femeia a avut grijă ca fata să nu mai afle de o eventuală legătură. Cu toate acestea, nu se ştie cum, fetiţa a aflat că mama sa iubeşte un bărbat. Automat, în mintea Alinei, legătura mamei a asociato cu faptul că ei i se va acorda mai puţină atenţie şi, deci, nu va mai fi la fel de iubită.

Aceste gînduri au frămîntat-o mai mult timp, pînă cînd, în urmă cu două zile, s-a hotărît mai degrabă să moară decît să piardă afecţiunea mamei sale. Şi-a turnat într-o cescuţă insecticid, pe care mai apoi l-a băut. După un timp, speriată de eventualele urmări ale gestului ei, Alina s-a dus la mama sa la serviciu, spunîndu-i că s-a otrăvit.

Chiar şi acum, cînd se află pe pat de spital, Alina nu poate şi nici nu vrea să conceapă ca în viaţa mamei ei să mai fie o altă persoană.

Mihaela CĂNĂNĂU

Ministerul Muncii ne-a comunicat

Şomerii ieşeni au şansa de a lucra în Germania

Aşa cum v-am promis în numărul de ieri al ziarului nostru, revenim cu amănunte legate de posibilitatea recrutării de personal pentru a lucra în Germania. Domnul Mircea Boldescu, Şeful Serviciului din cadrul DMPS Bucureşti, ne-a comunicat că persoanele din judeţul Iaşi care doresc să lucreze în Germania se pot adresa Direcţiei Muncii şi Protecţiei Sociale din municipiile Constanţa şi Sibiu. Reamintim că doritorii trebuie să posede cunoştinţe de limba germană şi să fie calificaţi în una din meseriile cerute: barman, ospătar, zidar, dulgher etc. Pentru că anul trecut în oraşul nostru s-a desfăşurat o acţiune similară, se pot obţine informaţii suplimentare privind alcătuirea dosarelor la DMPS Iaşi.

Domnul Boldescu ne-a precizat că în municipiul Bucureşti acţiunea de recrutare s-a încheiat, dosarele aflîndu-se în stadiul examinării. În acest an, Iaşul şi Timişoara nu au mai fost nominalizate pentru recrutări, întrucît populaţia de etnie germană din aceste zone are o pondere foarte mică.

Sorin SIMON

Preşedintele Ion Iliescu va sosi mîine la Iaşi

Joi, orele 10.00, va sosi la Iaşi dl. Ion Iliescu, preşedintele României. Prezenţa la Iaşi a d-lui Ion Iliescu este legată de participarea domniei sale ca preşedinte al Simpozionului Francofon al Apei care va avea loc în oraşul nostru în perioada 27-28 mai a.c. Acest simpozion a fost organizat în cooperare franco-română aniversării a 45 de ani de învăţămînt hidrotehnic în Moldova. Din partea Franţei organizatorii sînt: Asociaţia pentru studii de irigaţii şi drenaj şi Asociaţia de cooperare culturală şi tehnică iar din partea României, Ministerul Apelor, Pădurilor şi a Protecţiei Mediului Înconjurător, Ministerul Agriculturii şi Alimentaţiei şi a Institutului Politehnic Iaşi. Programul acestei vizite va fi definitivat în cursul zilei de astăzi.

Eduard CALOTĂ

Bolnavii dializaţi sînt condamnaţi la moarte

- Prefectura este implorată să facă tot posibilul pentru găsirea HEPARINEI -

Conducerea spitalului Clinic nr. 2 Iaşi (Parhon) a anunţat Prefectura Iaşi că va fi obligată să întrerupă efectuarea dializei bolnavilor cu insuficienţa renală critică. Această măsură va fi luată datorită faptului că spitalul întîmpină dificultăţi extrem de mari în procurarea HEPARINEI, substanţă absolut necesară efectuării dializei.

Referindu-se la acesastă categorie de bolnavi, directorul spitalului nr.2, dl. dr. Costică Novac şi medicul şef al secţiei dializa, conf. dr. M. Covic, au subliniat că "această situaţie (...) este un fapt care practic, îi condamnă la moarte".

Pînă acum spitalul clinic nr.2 a făcut "mai multe intervenţii personale şi demersuri oficiale în vederea procurării Heparinei la Iassyfarm S.A., Biofarm Bucureşti, şi la Fundaţia Caritas Germania, însă fără nici un rezultat. Ultima speranţă rămîne Prefectura ieşeană. **(Eduard CALOTĂ)**

FARSA JUDICIARĂ DE LA TIRASPOL CAPĂTĂ CONOTAŢII POLITICE

E posibil ca cei patru moldoveni să fie împuşcaţi de rusoţoni

- la procesul de luni a participat, incognito, un reporter al cotidianului "Monitorul" -

Acest instantaneu a fost luat în timpul "procesului", cu un aparat de fotografiat miniaturizat. În imagine se observă cuştile în care sînt ţinuţi patrioţii moldoveni.

La Tiraspol, capitala autodeclaratei republici nistrene, a continuat luni procesul celor cinci patrioţi moldoveni, membri ai Frontului Popular din Moldova, care au fost arestaţi anul trecut, după încetarea războiului din Transnistria, sub acuzaţia de terorism, fiind învinuiţi de asasinate. Procesul lor este de fapt unul politic, fapt reliefat şi de desfăşurarea primei şedinţe, unde s-au dezbătut probleme ce nu au legătură cu acele crime, cum ar fi constituţionalitatea republicii nistrene şi identitatea limbii moldoveneşti cu limba română. Comportamentul completului de judecată a dat de înţeles că, de fapt, lucrurile sînt hotărîte dinainte, întreg procesul semănînd cu un spectacol bine regizat, dar la capătul căruia este posibil ca cei patru moldoveni să fie condamnaţi la moarte. Folosindu-se de o acoperire oficială, un reporter al cotidianului nostru a reuşit să obţină aprobarea KGB-ului din Tiraspol şi să asiste la acest proces.

(amănunte în pagina 2)

Alimentarea oraşului cu apă rece va intra astăzi în normal

Ieri, 25 mai, programul de furnizare a apei reci provenite din sursa Timişeşti a fost redus cu patru ore. Motivul acestei diminuări a programului s-a datorat unor reparaţii la microhidrocentrala de la Strunga, unde au fost schimbate o parte din vane. Se speră ca, începînd cu dimineaţa zilei de astăzi, să fie reluat programul normal de furnizare.

Ieri după-amiază lucrările erau aproape finalizate. În cazul în care vor apărea situaţii deosebite, se va intra în normal abia în cursul după-amiezii. **(Costel STROESCU)**

Canta, Păcurari, Alexandru cel Bun şi Dancu nu vor avea gaz metan

Astăzi, 26 mai va intra în revizie reţeau de gaz metan din zona Canta-Păcurari, la blocurile 508, 509, 520, 521, 522, 523. Tot astăzi mai sînt programate revizii în Alexandru cel Bun, la blocul D3, în şoseaua Naţională şi în cartierul Dancu. Astfel de revizii intervin o dată la 10 ani, perioadă în care este garantată funcţionarea normală a instalaţiei. Însă, în cazul în care apar defecţiuni în mod repetat pe un anumit segment de reţea, revizia se face înainte de scurgerea celor 10 ani.

Ieri, 25 mai, singura zonă unde a fost întrerupt gazul metan a fost Centrul Civic, unde întreruperea, care a fost anunţată, s-a datorat unor motive tehnice. **(CS)**

UNIVERSAL
OCCIDENT SRL
Iaşi, Str. Han Tătar 6 (Cartier Tătăraşi)
vinde EN GROS:
IMPORT
ZAHĂR
OREZ
ULEI
FĂINĂ ALBĂ
ALUNE vrac şi pachete
SUCURI CRUSH
WHISKY
CONIAC
LICHIOR
HELLAS
ŢIGĂRI
CIOCOLATĂ
NAPOLITANE
MĂSLINE vrac
MĂSLINE borcan
NESS AMIGO
PASTE FĂINOASE
CACAO
LAPTE PRAF
GUMĂ
CAFEA boabe vrac
telefon
098/146909

Ieri a fost înmormîntat, la cimitirul Eternitatea din Iaşi doctorul farmacist

Nicolae OIŢĂ

Prin dispariţia sa, ieşenii au pierdut un om care a alinat suferinţele a mii de semeni. În semn de ultim omagiu, conducerea Spitalului Militar Iaşi a propus Ministerului Apărării Naţionale ca laboratorul de microproducţie de medicamente din cadrul spitaluliu să poarte numele doctorului farmacist Nicolae Oiţă. În imagine, momentul în care garda militară de onoare l-a condus pe ultimul său drum pe marele dispărut.

Preţul agentului termic furnizat în unele zone din Copou şi Centru Civic poate să scadă sub 9000 lei/Gcal

În cadrul acţiunii generale de renegociere a preţurilor şi tarifelor, la Consiliul Judeţean urmează să se negocieze tarifele pentru producerea şi distribuirea energiei termice în cazul unităţilor cu acest profil, care nu fac parte din structurile RENEL. În Iaşi, pe lîngă filiala Electrocentrale, din cadrul RENEL, mai produc agent termic o serie de unităţi ca R.A. Termoficare, Spitalul Militar, Spitalul "Sf. Spiridon" etc., agent distribuit în zona Copou şi o parte din Centrul Civic. Plafonul maxim pentru preţul unei gigacalorii a fost stabilit prin H.G. 179/1993 la 9000 lei, din care 6500 lei cheltuieli de producţie şi 2500 lei cheltuieli de distribuţie. Conform unor calcule estimative, doar în cazul centralelor care folosesc gaz-metan şi care aparţin de R.A. Termoficare cheltuielile reale nu depăşesc 6500 lei/Gcal. Aceste centrale asigură agent termic pentru o parte din zonele Copou şi Centrul Civic. **(C.S.)**

CORESPONDENȚĂ SPECIALĂ DE LA TIRASPOL

"Un glonte în cap, asta-ți trebuie", i s-a strigat lui Ilie Ilașcu din sala procesului

(urmare din pagina 1)

Procesul a avut loc în sala teatrului Kirovsk, transformată în sală de judecată. Fără să vrea, autoritățile nistrene au făcut totul ca procesul să semene cu o piesă de teatru. Pe scenă, ascunse după o cortină roșie, se aflau mesele completului de judecată și cuștile în care au stat tot timpul închiși cei 5 deținuți. Toate străzile din jurul teatrului au fost blocate de echipaje de poliție și de forțele speciale ale batalionului "Nistru", echipate în uniforme negre. În sală a fost permis numai accesul celor din localitate, persoanele străine având nevoie de un permis special eliberat de KGB-ul local. Procesul a început cu o pauză de două ore, după care a fost ridicată cortina. Cei cinci patrioți moldoveni se aflau închiși în cuști, ca de obicei. În sală erau cam 200 de persoane, majoritatea pensionari, printre ei fiind mulți cazaci, ușor de recunoscut după bărbile și mustățile lor uriașe. Atitudinea celor din sală a fost foarte ostilă deținuților, sosirea lor fiind întîmpinată cu strigăte ca "Feriți mai bine cortina, să vedem animalele!". Acuzații au fost apărați de 6 avocați din Tiraspol, deoarece avocații din Chișinău, angajați inițial, au refuzat să se prezinte, lor negarantîndu-li-se securitatea. Judecătoarea a anunțat că procesul se va desfășura după Codul Penal al fostei URSS. Primul dintre acuzați a vorbit Ion Ilașcu, care a spus că refuză să se adreseze completului de judecată, deoarece acesta aparține unui stat nerecunoscut de nimeni, și a cerut să fie transferat organelor Republicii Moldova. (Din sală: "Un glonte în cap, asta-ți trebuie!"). La fel au procedat și ceilalți acuzați, fiind des întrerupți cu strigăte: ("Criminali de stat"). Această atitudine a inculpaților a fost susținută numai de Vozianu, avocatul lui Ilașcu, ceilalți avocați, spunînd că, deși ar trebui să reprezinte interesele clienților, ei recunosc republica nistreană. După ce procurorul a adus "dovezi" că republica nistreană este legal constituită, deși nu este recunoscută de nimeni, curtea s-a retras pentru deliberare timp de două ore, după care a declarat că această republică este legală și a respins pretențiile inculpaților. Ion Ilașcu a arătat apoi că procurorul, doamna Lucic, nu are dreptul de a-i acuza, deoarece are interese personale, soțul ei, ofițer de poliție, fiind cel care i-a anchetat după ce au fost arestați. (Din sală: "Închide gura, ucigașule!"). Același lucru l-au susținut și ceilalți inculpați, cu excepția lui Garbuz, singurul care nu este amenințat de pedeapsa cu moartea. Părerile inculpaților au fost susținute numai de avocatul lui Ilașcu, ceilalți avocați declarînd că ei sînt de acord cu prezența procurorului. După o deliberare de o oră, curtea a respins din nou obiecțiile acuzaților, considerîndu-le neîntemeiate.

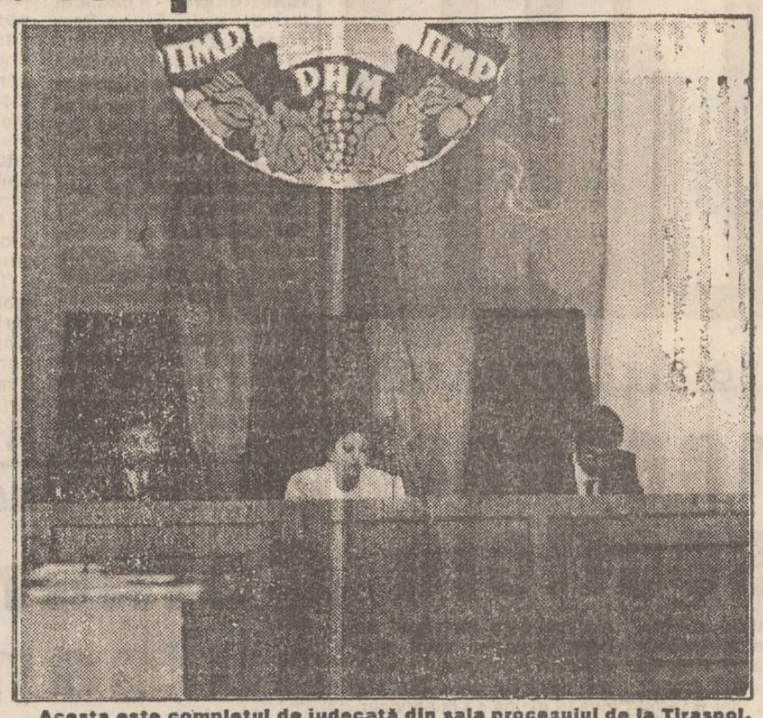

Acesta este completul de judecată din sala procesului de la Tiraspol, care îl judecă pe membrii Frontului Popular după legile URSS. După cum se observă în fundal, stema fostei URSS tronează la loc de cinste.

Acuzații, cu excepția lui Garbuz, au declarat din nou că nu recunosc acest proces și că doresc să fie transferați în Republica Moldova. Au mai cerut avocaților din Tiraspol să părăsească sala, deoarece nu le reprezintă interesele, iar avocații lor se află la Chișinău. După ce procurorul a spus că Republica Moldova n-a făcut nici o cerere în acest sens și că pe pașapoartele inculpaților figurează cetățenia URSS, nu a Republicii Moldova, judecătoarea a respins obiecțiile acuzaților. Avocatul lui Ilașcu a încercat apoi să dovedească faptul că în dosarul cercetării penale au fost lăsate anumite pagini goale, completate ulterior cu probe noi, de care avea nevoie acuzarea. Pentru a spulbera această dovadă, acuzarea a adus un martor despre care a spus că are o memorie perfectă și care văzuse dosarul înainte. Acesta a declarat că dosarul nu este modificat, iar completul de judecată a respins cererea de a fi reanchetat cazul, considerînd ancheta corectă, și a amînat ședința pentru a doua zi.

Cristian DUNAR

Paul Grigoriu - MATINAL în direct cu cititorii "Monitorului"

"Domnul Eugen Preda, directorul Radiodifuziunii, se va folosi de Codul Penal pentru a dialoga cu Dumitru Iuga"

În numărul de ieri al ziarului nostru am semnalat existența unui conflict între Sindicatul Liber din Radioteleviziune și conducerea Radiodifuziunii Române. Sindicatul Liber din RTVR a transmis un comunicat, în data de 24 mai a.c., prin care cerea demisia d-lui Eugen Preda - directorul general al Radiodifuziunii Române, acuzîndu-l de încălcarea mai multor articole de lege cu prilejul grevei de avertisment desfășurate în Radioteleviziunea Română la data de 18 mai a.c..

Dorind să aflăm și opinia părții adverse, am contactat conducerea Radiodifuziunii Române încă în cursul zilei de luni, iar dl. Cristinel Popa - secretarul general al acestei instituții - ne-a promis că imediat ce va exista un răspuns oficial în această dispută, "Monitorul" va fi imediat înștiințat. Și, într-adevăr, ieri am primit la redacție un fax semnat de dl. Paul Grigoriu, director general adjunct al Radiodifuziunii, prin care se răspunde, în șase puncte, comunicatului difuzat de Sindicatul Liber din RTVR. Iată ce spune dl. Paul Grigoriu:

1. Din declarație nu rezultă care fapte, acțiuni sau inacțiuni, presupus a fi fost săvîrșite, cu intenție, au adus atingere textelor de lege invocate.

2. Nu este arătată legătura de cauzalitate dintre așa-numitele fapte păgubitoare și efectul presupus malefic al acestei conduite.

3. Nu este numit, descris prejudiciul propus sau valorile ocrotite de textele de lege invocate, presupus a fi lezate.

4. Ambiguitatea formulării declarației, precum și maniera ofuscat-vindicativă în care a fost făcută aceasta, nu pot fi considerate o invitație la dialog.

5. În lipsa elementelor examinate mai sus, considerînd legală propria activitate, în raport cu referirile făcute de către dl. D. Iuga la anumite texte de lege, Administrația Radiodifuziunii Române apreciază ca neavenite, nebuloase, netemeinice și nelegale acuzațiile publice formulate împotriva sa.

6. Directorul General al Radiodifuziunii Române, luînd act de declarațiile d-lui Iuga D., își rezervă opțiunea de a se prevala de prevederile art. 206 din Codul Penal."

Deci, nu putem decît să așteptăm soluționarea conflictului apărut peste noapte.

Dorin POPA

Noua componență a Biroului municipal Iași al PNL

Duminică, 30 mai, vor avea loc alegeri și la nivelul organizației județene a PNL

Începînd cu această săptămînă, Organizația municipală Iași a PNL are o nouă conducere. Duminică, în Sala mică a Casei Sindicatelor, a avut loc ședința de reconstituire a Comitetului municipal al PNL. În urma votului secret, Biroul acestei organizații are următoarea componență: Adrian Costin - președinte, Valentin Ciocotici - vicepreședinte, Iulian Luca - secretar coordonator, Mihai Diaconița, Neculai Potop, Gh. Munteanu și Florin Todiraș - membri.

De asemenea, duminică, 30 mai, ora 10, la Casa Tineretului vor avea loc alegeri și la nivelul Organizației județene a PNL.

Dl. Aurel Stan - președintele în exercițiu al PNL Iași, ne-a informat că la ședința de duminică vor fi prezenți dl. Mircea Ionescu-Quintus - președintele PNL și dl. Radu Câmpeanu - vicepreședinte, împreună cu alți lideri naționali. **(D. P.)**

La Suceava

Potlogării de tot felul la "Mopan" SA Suceava

Despre afacerile necurate de la "Mopan" SA Suceava s-a scris tot mai des în ultimul timp. Angajații care vorbesc despre abuzuri sînt intimidați cu spectrul șomajului. Vă vom prezenta în continuare ceea ce s-ar putea denumi "afacerea "tărîțelor". Roșu Ștefan, inspector la Prefectura județului Suceava, Gheorghiu Dumitru, inspector la Oficiul pentru Protecția Consumatorilor Suceava, Custurescu Victoria, inspector de specialitate la Direcția de Industrie Alimentară din cadrul Direcției Generale a Agriculturii și Alimentației Suceava, constituiți în comisie, au verificat o sesizare înaintată Prefecturii județului Suceava și înregistrată cu nr. 6603/1993 de către un grup de cetățeni din satul Dolhasca privind neonorarea de către S.C. "Bucovina" Suceava a cantităților de tărîțe ce li se cuveneau în anul 1992 și trimestrul I 1993 pentru laptele predat la fondul de stat. S-au constatat următoarele: pe trimestrul I 1993, SC "Mopan" SA Succava nu a onorat repartițiile de tărîțe emise de către Departamentul de Industrie Alimentară București. Pentru SC "Bucovina" Suceava s-a înregistrat o restanță de 409 tone. În aceeași perioadă, SC "Mopan" Suceava a livrat fără repartiții la diverși beneficiari 1255 tone tărîță, aceștia fiind în majoritate persoane fizice sau societăți particulare. Există prezumția unor afaceri dubioase. Spre exemplu, numai firma "Ioniță" SRL din județul Neamț a primit în decurs de 5 luni o cantitate de 72,4 tone.

Salariații "Mopan" SA Suceava beneficiază și ei de 569 tone de tărîță. Toate aceste cantități de tărîță au fost livrate la prețul de 27,50 lei. Pe piața liberă, tărîța se vinde cu cel puțin 80 lei kilogramul.

Prefectul județului cere Ministerului Culturii schimbarea unui inspector pentru trafic de icoane

Prin adresa cu nr. 11830 din 24 mai 1993, expediată de către Prefectura județului Suceava către Ministerul Culturii, domnului ministru Mihai Golu, Prefectul județului Suceava, Ion Băncescu, face cunoscute următoarele: "Luînd act de situația inacceptabilă din instituțiile de cultură ale județului Suceava, de nemulțumirea profundă a celor care slujesc în aceste instituții, față de prestația domnului Mureșeanu Marcel, conducerea Prefecturii județului Suceava, bazată pe dispozițiile Legii nr. 69/1991, vă roagă, domnule ministru, să fiați act că ne retragem, începînd cu data de 24 mai 1993, avizul privind menținerea în funcția de inspector șef al Inspectoratului de Cultură al județului Suceava a domnului Mureșeanu Marcel". În aceeași adresă, Prefectul de Suceava face referire la "implicarea domnului Mureșeanu Marcel, prin fiul său, Mureșeanu Dafin, în trafic cu bunuri din patrimoniu." Aceste aspecte sînt relevate mai pe larg în numărul 4/1993 al revistei "Pentru Patrie", unde Dafin Mureșeanu este prezentat ca intermediar al unor traficanți basarabeni de obiecte de patrimoniu, în special icoane. Respectivii alimentau cu icoane traficanții de obiecte de artă din Cluj, care prin intermediul unui cetățean german au scos din România 15 camioane cu bunuri de patrimoniu. Vom încheia cu o concluzie a Prefectului Ioan Băncescu: "Instituțiile culturale din județul Suceava trăiesc în prezent poate cea mai nefastă perioadă din existența lor, comparabilă, eventual, cu "glaciațiunea" proletcultismului din anii '50".

Romulus NICOLAE

La Universitatea "Al.I. Cuza" Iași

Seminar internațional despre programele de învățămînt ale Comunității Europene pentru România

În perioada 26-28 mai, se desfășoară la Sasa Senatului Universității "Al.I. Cuza" din Iași un seminar internațional pe tema "Competență și programe ale Comunității Europene în domeniul învățămîntului". Seminarul a fost organizat în cadrul programelor TEMPUS la inițiativa domnului Tony Verheijen, reprezentant al Institutului European de Administrație Publică.

Obiectivul acestui seminar este de a asigura o bună înțelegere a problemelor fundamentale ale programelor Comunității Europene privind politica în domeniul învățămîntului. O atenție specială se acordă programului TEMPUS însuși, întrucît reglementările legate de acest program au întîmpinat dificultăți în Polonia, Ungaria și Bulgaria datorită complexității lor.

Prelegerile vor fi susținute de șase consilieri și experți ai Institutului European de Administrație Publică care vor dezbate următoarele teme:

instituțiile Comunității Europene; relațiile juridice ale Comunității Europene cu Europa Centrală și de Est; cooperarea internațională și competențele Comunității Europene în domeniul învățămîntului și pregătirii profesionale; programele Comunității Europene: Erasmus, Comett, Lingua, Tempus, Cost și Ace

Daniela TERINTE

Convenția Democratică cere președintelui Iliescu să-l schimbe din funcție pe Paul Everac, directorul Televiziunii

Este încriminată tentativa de dezinformare prin omisiune, inegalitate de tratament, denaturare, comentariu tendențios, minciună deliberată și cultivarea confuziei

Printr-o scrisoare adresată președintelui României, dl. Ion Iliescu, mai multe partide, organizații sociale sau sindicate solicită demiterea domnului Paul Everac din funcția de director general al Televiziunii.

Potrivit autorilor scrisorii, "acțiunea de dezinformare condusă de Postul 1 al Televiziunii constituie un atentat împotriva libertății de opinie, o tentativă de manevrare a conștiințelor la scară națională". Scrisoarea susține că dezinformarea se manifestă prin omisiune, inegalitate de tratament, denaturare, comentariu tendențios, minciună deliberată și cultivarea confuziei.

În document se afirmă, de asemenea, că "violența restaurației în Televiziune reprezintă un factor grav de dezbinare națională" și că "sarcina întreținerii și dezvoltării acestui program negativ i-a fost încredințată domnului Paul Everac (...) sub comanda căruia instituția TVR a fost pusă în stare de război cu societatea românească".

Scrisoarea, care mai susține că "există temeri" că numirea d-lui Everac în funcția de director general s-ar datora exclusiv înaltei protecții a președintelui țării, este semnată de lideri ai FSN, PNȚCD, UDMR, PAC, PL, PSDR, PER, LADO, Ligii Democrate a Studenților, Asociației Pro-Democrația, Uniunii Naționale Independente Studențești, Alianței Civice, Comitetului Român Helsinki, Blocului Național Sindical - care, într-o mențiune separată, cere și demiterea demnitarilor Emanuel Valeriu și Alexandru Popescu -, Sindicatului Liber din Radioteleviziune, Federației Sindicatelor Libere - "Acav". **(Rompres)**

Prețul la pîine nu va fi modificat pînă la introducerea TVA

Zvonurile apărute în presă privind scumpirea pîinii, ca urmare a importurilor de grîu la un preț mai mare decît cel la care s-a stabilit prețul actual al pîinii, au fost infirmate de către Ministerul Agriculturii și Alimentației. Dl. Ștefan Popescu, de la Biroul de Presă al Ministerului, ne-a declarat că: "aceste speculații nu trebuie luate în considerare din moment ce prețul pîinii a fost «bătut în cuie» de către M.A.A.". În continuare, dl. Popescu a recunoscut că odată cu introducerea Taxei pe Valoarea Adăugată se așteaptă o creștere a acestui preț.

În urma ploilor

Inundațiile au provocat șase victime în județele Bacău și Galați

Ca urmare a ploilor din ultima vreme, Departamentul Administrației Locale al Guvernului României a informat că în județele Bacău, Galați, Ialomița, Neamț, Prahova, Suceava, Vaslui mai multe localități au fost inundate, iar linia de cale ferată Rîmnicu Sărat - Bacău are tronsoane unde circulația este întreruptă. În comuna Pancești din județul Bacău au murit din cauza ploilor două persoane, iar în comuna Tulucești din județul Galați s-au înregistrat patru victime. În localitatea Plopana din județul Bacău un pod a fost rupt de ape. În județele menționate multe terenuri au fost inundate. Mai multe gospodării au fost distruse de ape. Prefecturile județelor, împreună cu armata, au format comandamente pentru înlăturarea urmărilor inundațiilor din aceste zile. **(Nord-Est Press)**

S.C. **INFOSTART CONSULT** S.R.L.

Reprezentantul pentru Moldova al AGENȚIEI BURSIERE "ADEVĂRUL" S.A.

aduce la cunoștința agenților economici că în baza dreptului de reprezentare poate încheia contracte de reprezentare în Bursa Română de mărfuri și poate oferi servicii de brokeraj în numele agentului bursier.

În vederea deblocării fluxului de materii prime, materiale și produse finite, roagă agenții economici să comunice în cel mai scurt timp necesitățile de aprovizionare precum și disponibilul de produse oferite pieței, ce vor fi contabilizate în baza de date proprie, pentru județele din Moldova.

Înscrierea inițială este gratuită. Comisioanale se vor plăti numai în cazul finalizării tranzacțiilor.

Relații și contracte de reprezentare, la sediul firmei din Bd. Țutora nr. 17, cam. 409, telefon 127118; fax127118.

aduce la cunoștința agenților economici cu capital de stat și privat că le stă la dispoziție cu următoarele mărfuri în preofertare la Bursa Română de Mărfuri:

1. Azbociment - adaos comercial zero indiferent de zona geografică. Se asigură transportul (vînzare)
2. Orz/orzoaică - 500t (cumpărare)
3. Porumb boabe - 700t (cumpărare)
4. Tablă neagră, cal. OL37-52 g= 5-15 mm, - 2.000t (cumpărare)
5. Capace pentru bere, proveniență C.S.I. 30 milioane buc.(vînzare)
6. Mobilă în următoarea sortimentație: Dormitor Aurora, Sufragerie Aurora, Sufragerie Ioana (vînzare)
7. Tablă inox W45-41, proveniență C.S.I., grosimi 1; 1,5; 2; 5; 6; 8; 14; 16; 18; 20 (vînzare)
8. Conserve carne porc în suc propriu - China - cutii 400 g
9. Conserve carne vită în suc propriu - China - cutii 400 g
10. Zahăr românesc, dublu rafinat, A.C. 0%, 245 lei/kg, București, 1000 tone (vînzare)

Relații la telefon 098-127118.

Ambasadorul Republicii Elene se află la Iași

Astăzi, în prezența Excelenței Sale, se va dezveli placa de marmură de la Trei Ierarhi în memoria Eteriei

Ieri, la ora 13,00, la invitația Comunității Elene din Iași, a sosit în orașul Iași ambasadorul Republicii Elene în România, Excelența sa dl. Hristos Alexandris. În cadrul programului acestei prime zile a vizitei, Excelența Sa a efectuat un tur al orașului cu autoturismul, precum și o vizită la Mănăstirea Cetățuia, unde Starețul PC Mitrofan Băltuță a oferit o masă protocolară.

Astăzi, Excelența Sa va avea o întîlnire cu conducerea Camerei de Comerț și Industrie, iar după primirea oficială de la Sala Galbenă a Prefecturii se va dezveli placa de marmură de la Trei Ierarhi în memoria Eteriei. Mai apoi, la Palatul Mitropolitan, Excelența Sa va avea o discuție cu IPS Daniel, Mitropolitul Moldovei și Bucovinei. După masa protocolară oferită de IPS Daniel, oaspetele va participa la o seară culturală ce va avea loc la Casa Universitarilor, în organizarea seminarului de neogreacă al Universității "Al. I. Cuza", iar apoi va onora invitația la masă a Prefectului de Iași, dl. Dan Gâlea. Vizita Excelenței Sale dl. Hristos Alexandris se va încheia în dimineața zilei de joi, 27 mai, cînd va pleca spre București.

Eduard CALOTĂ

Procesul lui Florin Gherman, patronul sistemului de întrajutorare "Cronos"

• din cei peste 2000 de martori vor fi audiați, prin sondaj, numai 40 •

Ieri, în cadrul Judecătoriei Iași s-a judecat cel de-al treilea termen în procesul lui Florin Constantin Gherman, patronul sistemului de întrajutorare "Cronos", acuzat de înșelăciune.

Procesul s-a desfășurat cu inculpatul în stare de libertate, acesta fiind eliberat pe cauțiune, în urmă cu o săptămînă. La termenul de ieri au fost audiați martorii Daniel Lupașcu (fost casier al agenției) și Gelu Langă (fost paznic și casier la "Cronos"), care au amintit anumite neregului în legătură cu înregistrarea pe borderouri și chitanțe a participanților.

"Borderourile erau completate de casier, apoi erau verificate zilnic de șeful de agenție care, atunci cînd găsea nereguli, opera corecturile de rigoare.

Borderourile erau și la îndemîna casierei șefe", a afirmat în depoziția sa fostul casier Daniel Lupașcu. Al doilea martor audiat, Gelu Langă, a arătat: "În prezența mea au fost modificate borderouri de către șeful agenției (n.n.-Florin Constantin Gherman) pentru a introduce alte persoane."

Avocatul apărării, d-na Doina Stupariu, a menționat că cele 3-4 persoane introduse ilegal pe borderouri sînt rude ale fostei casiere șef Alina Cristina Mazgan și se impune chemarea acesteia în instanță pentru consemnarea unor aspecte semnificative.

Acest proces deosebit de important va fi foarte anevoios din punct de vedere procedural. Peste 2000 de persoane vor trebui audiate ca martori sau în calitate de părți civile, volumul de muncă al instanței fiind uriaș. Președintele completului de judecată, judecător Angel Popescu, ne-a declarat că există două posibilități de derulare a procesului: se vor audia martorii prin sondaj (aproximativ 40) sau cei peste 2000 de martori vor fi convocați prin intermediul presei la o ședință specială. "Trebuie să ne gîndim că nimeni nu ar putea emite rapid 2000 de citații" a mai adăugat judecătorul Angel Popescu.

În mod surprinzător, la acest proces Asociația de Sprijin a Sistemelor de întrajutorare, ASSI (asociația oamenilor păcăliți) nu a fost citată, domnul George Cârlig, președintele acesteia, declarîndune că "există interese să se desfășoare pe ascuns."

La termenul viitor, programat pe 15 iunie, Asociația de Sprijin se va constitui parte civilă, dl.George Cârlig anunțîndu-ne că se pregătesc cîteva probe juridice indubitabile care nici presei nu au fost dezvăluite.

Reamintim că patronul agenției "Cronos", Florin Constantin Gherman, este acuzat de "înșelăciune în dauna avutului particular", datorînd celor peste 2152 de cetățeni păcăliți peste 20 de milioane lei (cifra respectivă a fost oferită din documente oficiale ale A.S.S.I . preluate de la Poliția Economică).

Septimiu SĂRĂȚEANU

Continuă la Iași Congresul Național de Chirurgie

Luni, la deschiderea lucrărilor Congresului Național de Chirurgie a fost prezent și prof. dr. Liviu Vulcu, Ministru Secretar de Stat în Ministerul Sănătății. Domnia sa a vizitat ieri secția de dializă cronică (unde are loc schimbarea rinichiului bolnav cu un aparat care preia funcția acestuia) a Spitalului Parhon și Policlinica pentru copii "Sf.Maria" din Tătărași. În acest sens, prof. dr. Liviu Vulcu a exprimat intenția Ministerului Sănătății de a sprijini materiil Policlinica și Spitalul de Copii "Sf.Maria", în ideea achiziționării de aparatură medicală de specialitate. De asemenea, reprezentantul ministerului a purtat o serie de discuții cu directorul Direcției Sanitare, dr. Mihai Frasin, cu profesorul Gheorghe Scripcaru, de la Institutul de Medicină Legală, și cu rectorul U.M.F., prof. dr. Carol Stanciu.

Mihaela CĂNĂNĂU

În urma sesizărilor din cotidianul "Monitorul"

RAGC-ul a desființat rampa de gunoi din intersecția Bucșinescu

Ca urmare a articolului "Strada Nicoriță a ajuns groapa de gunoi a orașului", publicat în cotidianul nostru pe data de 15 mai a.c., în care se explicau efectele nefaste ale unei rampe de gunoi situate pe strada respectivă, cetățeii din zona cu pricina ne-au informat că situația s-a ameliorat cosiderabil și că de cîteva zile această rampă nu mai este folosită.

Domnul Tiberiu Antonel Grosu, director al RAGC, după ce afirmase anterior că "plîngerile cetățenilor sînt nejustificate", și-a reconsiderat atitudinea, declarîndu-ne că s-a găsit un alt loc pentru descărcarea reziduurilor menajere.

Sorin SIMON

Antonel Grosu, directorul RAGC, a rîs ei cît a rîs, dar pînă la urmă a desființat rampa de gunoi.

Un raport economico-financiar ascuns opiniei publice

Unsprezece organe de control economico-financiar și-au prezentat rapoartele de activitate, la data de 19 mai a.c., în plenul ședinței Comisiei administrative din cadrul Prefecturii Iași. Rapoartele conțin date concrete privind ilegalitățile flagrante săvîrșite de diverși agenți economici. Cu toate că aceste informații ar fi trebuit să ajungă în atenția opiniei publice, rapoartele au fost dosite. Bănuim că în felul acesta cineva a dorit să-și mascheze incompetența în spatele unor declarații de principiu, ori, pur și simplu, să ascundă adevărul.

Publicăm, de aceea, principalele constatări ale organelor de control, constatări care ar fi trebuit, în mod normal, să apară în presă cu multă vreme în urmă:

Comisia județeană de aplicare a Legii fondului funciar și-a depășit adesea atribuțiunile

Una din instituțiile care au prezentat o informare a modului de aplicare a Programului contra corupției a fost Primăria Iași. Slab susținute cu argumente, principalele obiective ale acestui program guvernamental nu s-au regăsit decît în mică măsură în informarea Primăriei.

Astfel, la combaterea actelor de corupție, relativ la rezolvarea în termen a sesizărilor cetățenilor, pur și simplu s-a făcut o statistică și o enunțare a metodologiei de rezolvare a acestora: Din cele 581 de audiențe la primar și 344 audințe la viceprimar, 80% vizează probleme legate de locuințe și eliberarea avizelor de principiu și autorizații de funcționare a societăților comerciale.

În ceea ce privește administrația de stat, Primăria Iași anunță doar respectarea H.G.667/91 privind măsurile stabilite pentru asigurarea prestigiului social al funcționarilor publici. În acest material, elaborat și prezentat de Primăria Iași, Legea Fondului Funciar este doar un alt subiect de dispută cu Prefectura și de disculpare în fața Comisiei Administrative, pentru eșecurile Comisiei Municipale de fond funciar în aplicarea acestei legi. "Cazuri ce ar fi trebuit soluționate de fosta Prefectură prin decizie au fost soluționate de comisia județeană de fond funciar prin hotărîri, cu depășirea competenței".

Pentru a preveni abuzurile în construcții, s-a recurs la sistarea eliberării autorizațiilor

Referitor la domeniul aprovizionării populației, de la începutul anului, corpul Control Comercial al Primăriei Iași a efectuat 370 de investigații în timpul cărora a aplicat amenzi de 8,5 milioane de lei. Aceste amenzi s-au datorat descoperirii de produse fără termen de valabilitate, degradate sau cu termen de garanție expirat și de mărfuri nescoase la raft din magazii.

În sectoarele fondului locativ și al autorizărilor investițiilor și a construcțiilor, pentru prevenirea ilegalităților și abuzurilor s-a recurs la măsuri vagi și, practic, stupide, prin sistarea eliberării autorizației de construcție, fără însă a se urmări depistarea, înțelegerea și demarcarea fenomenelor care duc la apariția acestor ilegalități.

O prezentare oarecum diferită a stadiului aplicării măsurilor din programul privind protecția patrimoniului public, combaterea corupției și apărarea intereselor populației a făcut-o Direcția Generală a Finanțelor Publice și a Controlului Financiar de Stat Iași.

În perioada martie-aprilie a.c., prin organele de control ale acestei instituții, s-au atras la buget impozite și taxe suplimentare de 59,2 milioane de lei, s-au aplicat penalizări de 55,5 milioane de lei pentru nevirarea în termen a taxelor și impozitelor, s-au aplicat amenzi contravenționale de 4,7 milioane lei și s-au confiscat mărfuri în valoare de 2,1 milioane de lei.

În timpul verificărilor reevaluărilor patrimoniului unor societăți comerciale cu capital de stat s-a depistat o subevaluare de 312.900 lei la S.C.COMAT S.A. Iași, iar la S.C.Moldova Tricotaje S.A. Iași o subevaluare de peste 3 milioane de lei (prin vînzarea unor mijloace fixe).

De asemenea, la preluarea unor gestiuni de materiale, nu s-au făcut operațiunile necesare de inventariere a acestora, și, ca atare, la S.C. Comat S.A. a rezultat un plus de gestiune de 11,2 milioane de lei. În ceea ce privește modul de încasare a mărfurilor și serviciilor facturate către societățile comerciale cu capital privat, Școala nr. 6 din Tg. Frumos a virat, în aprilie a.c., suma de 11,23 milioane de lei către S.C. "Acirolf " S.R.L., fără a fi livrate nici un fel de mărfuri. La ASAM S.A. Iași au fost scoase din gestiune fără documente legale produse finite în valoare de 11,22 milioane de lei.

Șapte societăți comerciale cu capital de stat au primit amenzi consistente

Cazuri de concurență neloială (un alt obiectiv al organelor de control a D.G.F.P.) s-au înregistrat la "Debitron" S.R.L. și "ACK" S.R.L. Pașcani, unde patron este Neculai Agavriloaie, directorul cu probleme de producție la S.C. "Retrom" S.A. Pașcani, ambele societăți avînd același obiect de activitate. La S.C."Compara" S.A. Pașcani, cu capital privat și profil comerț, administrator este soția directorului Sandu Oprea de la S.C."Prodcom" S.A. Pașcani.

Cu privire la protecția populației, în cadrul controalelor s-au constat deficiențe în respectarea prețurilor negociate la 77 de societăți, cărora li s-au aplicat amenzi contravenționale de 422.300 de lei.

În timpul controalelor efectuate de Garda Financiară la 7 din cele 18 societăți comerciale cu capital de stat verificate, s-au constatat încălcări ale prevederilor legale și s-au aplicat amenzi totale de 7,1 milioane de lei, între 10.000 și 870.000 de lei (Multiplast S.A., Mecom S.A., Moldexim S.A, Lactis S.A., Consumcoop S.A.). Relativ la cazurile de corupție, Garda Financiară a înaintat organelor de poliție și Procuratură 3 dosare pentru abuzuri în serviciu, 1 doar pentru bancrută frauduloasă (falimentare voită a societății) și 2 dosare pentru depășirea prețurilor maxime legale. În perioada de control martie-aprilie, a.c., Garda Financiară a verificat 122 de agenți economici și a aplicat amenzi în sumă totală de 17,23 milioane de lei.

Eduard CALOTĂ

Învățămîntul universitar românesc se integrează încet în structurile de educație europene

• Universitatea "Al. I.Cuza" a primit cărți în valoare de 5000 de dolari •

În perioada 26-28 mai, la Iași, în adrul programului Tempus, ce reunește universitățile franceze de la Angers, Poitiers și Orleans, Colegiul de Comerț al Universității din Londra, Universitatea din Timișoara, Facultatea de Electrotehică a Institutului Politehnic Iași și Univeritatea din Iași, au loc reuniuni, în cadrul cărora vor fi analizate rezultatele bursierilor studenți și cadre didactice, ce au efectuat stagii în Anglia și în Franța. Vor fi prezenți la întîlniri coordonatorul programului, profesor Michel Bonneau de la Universitatea din Angers, prof. Cristian Cormier de la Universitatea din Poitiers, prof. Nicolas Zafirescu de la Universitatea din Orleans, pr. Abby Ghobadian de la Universitatea din Londra, prof. Eugen Todoran, rector al Universității din Timișoara, profesor Ion Todrașcu, prorector al Universității din Iași și conferențiar Alexandru Simion, decanal Facultăți de Electrotehnică din Iași.

Colaborarea în cadrul programului Tempus a debutat în anul 1991, cînd au fost recrutați primii bursieri în domenie: limbi străine (franceză și engleză), informatică și științe economice. Din marte 1992, după reuniunea de la Angers, colborarea s-a extins și la alte discipline, precum biologie, geografie, istorie și drept. În afara burselor, partenerii români au beneficiat și de dotări materiale, aparatură și cărți. În primul an, Universitatea "Al.I. Cuza" din Iași a primit cărți în valoare de 5000 de dolari și 13000 de dolari, bani lichizi, care, conform înțelegerii, sînt utilizați pentru birotizarea secretariatelor facultăților Universității.

La reuniunea de la Poitiers, din luna martie a acestui an, s-a hotărît extinderea colaborării și la disciplina Fizică. În anul universitar 1992-1993, numărul stagiarilor la cele patru universități din Franța și din Anglia a fost de 21, dintre care 13 cadre didactice, 6 studenți, un inginer informatician din cadrul Compartimentului audiovizualului din Universitate și un bibliotecar al Bibliotecii Centrale "Mihai Eminescu".

Studenții și cadrele didactice ce au beneficiat de burse prin acest program au mulțumit ambelor părți, rezultatele acestei colaborări fiind dintre cele mai bune. Programul Tempus este o modalitate de formare a viitorilor specialiști și de integrare a învățămîntului universitar românesc în structurile similare europene.

Daniela TERINTE

Un proiect care nu va fi realizat nici pînă în anul 3000

În Senatul României s-a propus construirea unui centru expozițional în partea de est a orașului Iași

Senatorul FDSN Valeriu Momanu, președintele comisiei economice a Senatului României a propus Senatului un proiect privind măsurile pentru intensificarea schimburilor economice și culturale dintre România și Republica Moldova, care vor putea asigura perspectiva integrării efective a economiei R.Moldova în economia României.

Propunerea constă în construirea în partea de Est a orașului Iași a unui centru expozițional și comercial permanent, care să conțină și o stație de cale ferată, cu scopul creerii posibilității ca reprezentanții oricărui agent economic din R.Moldova să poată parcurge distanța Chișinău-Iași în cel mult două ore și să poată încheia în cel mai scurt timp, orice afacere îi interesează în România.

Pentru aceasta, România va trebui să realizeze un cadru organizatoric tehnic, economic pentru fundamentarea, în acest fel, a unei adevărate politici de perspectivă privind reorientarea treptată, dar perseverentă a economiei R.Moldova către România. Proiectul va fi executat în etapele pe care le vor permite posibilitățile de finanțare, iar acest cadru ar putea fi gîndit ca o firmă pe acțiuni pentru care unul din acționari să fie statul român.

În principiu, centrul expozițional și comercial, va trebui să conțină gara internațională "Basarabia", partea expozițională, depozite adecvate și mijloace mecanizate de manipulare a mărfurilor. Partea comercială va cuprinde două hoteluri (dintre care unul de lux), baza de agrement, restaurante, sală de spectacole, precum și o bancă, un centru de telecomunicații (și prin satelit), săli de tratative și de conferințe, o bursă de mărfuri, o casă de comenzi, și altele.

De asemenea va fi necesară racordarea rutieră directă a centrului expozițional cu Aeroportul Iași și, organizarea unui mare bazar care să permită desfășurarea în condiții civilizate a comerțului mărunt.

Eduard CALOTĂ

Vameși de la Albița, arestați pentru luare de mită, nu-și recunosc faptele

• numai locotenentul-major Toderiță recunoaște că a primit un ceas "Pobeda" •

În ziua de 3 iunie, la Tribunlul Militar Iași se va judeca procesul intentat locotenentului-major în rezervă Toriță Nistor și vameșilor Elena-Florina Petru și Vasile Bălan, toți trei acuzați de "luare de mită", în timp ce își îndeplineau atribuțiile de serviciu la Vama Albița.

Conform datelor din dosar trimis instanței în ziua de 11.05.1993locotenentul major Toderiță Nistor a intrat tură la postul de control trecere frontieră Albița, în aceeași perioadă fiind de serțiu și cei doi vameși. În jurul orelor 21,3 în vamă a intrat autocarul cu numărul 5560 EE, ce transporta 15 turiști ucraine, însoțiți de ghidul Marina Said. Locotentul-major a solicitat turiștilor pașapoarte, iar vameșii au început să efectueze contlul autocarului. Constatînd în interiorulagajelor 194 de găleți, 6 boxe audio, 3 telizoare color, 24 pompe de apă, vameșii i-ti trebuit să perceapă taxe vamale sau l nu permită accesul în țară al proprietabr unora dintre bunuri. Cu toate acesteaElena Florina Petraru a început o discuțiu ghidul, în fața autocarului, dîndu-i cînteles conducătoarei de grup că ar dodouă dispozitive electronice folosite la iculatoare pe care le văzuse într-un altagaj, cu mai multe asemenea produse. pă ce i-a dat vameșei cele 2 dispozitive, ghid Marina Said a "răsplătit" pe fiecare dintre cei trei, locotenentul-major de poliție și cei doi vameși, cu cîte un ceas de mînă "Pobeda".

Ulterior, pentru a-i facilita trecerea prin vamă a celorlalte cantități de mărfuri, Elena Florina Petraru a pretins ghidului 20.000 lei, pe care aceasta i-a plătit în bancnote de 5000. După "controlul vamal", pentru aplicarea vizelor locotenentul-major de poliție Toderiță Nistor a pretins 50.000 lei, dar ghidul n-a mai avut să-i dea decît 30.000 lei. În ziua de 13 mai 1993, autocarul respectiv a ajuns în Bîrlad, turiștii începînd să vîndă pe străzi. Sesizînd cantitatea uriașă de bunuri ale turiștilor și solicitînd conducătoarei de grup declarația vamală, Poliția Economică Bîrlad a început ancheta. Au fost audiați cei trei funcționari care au primit mită, locotenentul-major recunoscînd că a primit doar ceasul. Vameșii nu au recunoscut, însă, nimic. Cazul-respectiv a fost preluat de Procuratura Militară Iași, care pe 21 mai a dispus trimiterea celor trei în judecată, pentru "luare de mită", conform articolului 254 Cod Penal, inculpații riscînd pedepse majore, conform Decretului 65/1992, de la 3 la 12 ani.

Septimiu SĂRĂȚEANU

Poliția a terminat urmărirea penală în cazul Ionel Onofraș

În cursul zilei de ieri, avocatul Sorin Colbu, care îl apără pe Ion Olteanu, unul dintre cei acuzați că au incendiat autoturismul avocatului Corneliu Moraru, ne-a informat că Poliția a terminat urmărirea penală în acest caz. S-a prezentat materialul avocaților, urmînd ca cei implicați: Ionel Onofraș, Liviu Munteanu, Laurențiu Luca, Ion Olteanu să fie aduși în instanță.

Sorin Colbu a ținut să precizeze că Ion Olteanu și-a recunoscut în totalitate fapta comisă, declarînd că a incendiat respectivul autoturism fără a ști cui aparține, gestul său fiind dictat de o situație financiară precară. Încadrarea juridică a lui Ion Olteanu a fost "distrugerea prin incendiere", prevăzută de articolul 217 Cod Penal, alin.1.

"Chiar dacă clientul meu ar fi putut depune o cerere de eliberare pe cauțiune, îndeplinind două din cele 3 condiții impuse de lege, nu am făcut această cerere pentru că o consider pierdere de timp. Oricum, vina există și pentru asta va unde în fața legii. Țin să remarc faptul că procurorul Gheorghe Maftei își face exemplar datoria, eu în calitatea mea neavînd nimic să-i reproșez", a mai adăugat avocatul Sorin Colbu.**(S. SĂRĂȚEANU)**

În atenția societăților cu capital de stat

Toate modificările de statut vor trebui aprobate de Fondul Proprietății de Stat

Datorită semnalării în presa a numeroase cazuri de ilegalități și abuzuri în gestionarea patrimoniului și modificarea capitalului social al societăților cu capital de stat, Fondul Proprietății de Stat a solicitat Prefecturii Iași ca toate modificările de statut sau de contracte de societate ale societăților cu capital de stat să se efectueze numai cu aprobarea Consiliului de Administrație al F.P.S.

Toate divizările, fuziunile, dizolvările și lichidările de societăți comerciale cu capital de stat, participări ale acestora la constituirea de noi societăți comerciale și modificări participațiilor statutului la capitalul societății vor face obiectul informării F.P.S. de către direcțiile teritoriale ale Prefecturii sau ale imputerniciților instituțiilor Prefecturii, potrivit sferei de activitate proprii și competenței legale.

E. CALOTĂ

FRIGOCARNE S.A. TAMAZ INDUSTRIE ALIMENTARA

magazinele TAMAZ-FRIGOCARNE

din zonele:

● Alexandru cel Bun ● Nicolina ● Galata ● D. Cantemir ● Țesătura ● Podu de Fier ● Autogară

mereu la dispoziția d-voastră

În țara nimănui

Un pachet cu țigările cele mai proaste costă în Bosnia 20 de dolari

• adolescentele se prostituează pentru a-l obține •

Cele cinci țări membre ale Consiliului de Securitate (reprezentate de miniștrii de Externe) au elaborat sîmbătă un nou plan de pace pentru Bosnia-Herțegovina, renunțînd la cel propus de mediatorii ONU, Cyrus Vance și David Owen. În principiu, planul prevede asigurarea cu trupe ONU a unor zone de securitate, pentru protejarea populației sinistrate. Planul a fost foarte prost primit în comunitățile musulmane și croate. Președintele Bosniei, Alija Izetbegovici, l-a calificat drept "recompensă a genocidului și agresiunii sîrbești". Guvernul Bosniei a respins categoric noul plan considerîndu-l "imoral și dezgustător". Zonele de protecție ONU se pare că sînt o utopie. La Strebrenița, una din proiectatele așezării în care urma să se accepte controlul ONU, milițiile musulmane și-au predat armele doar în proporție de 10%. S-a anunțat că s-a furat o tonă de motorină.

Adolescentele se prostituează, pentru un pachet de țigări, care, din pricina crizei, a ajuns la 20 de dolari. Toți observatorii internaționali au sesizat că noile propuneri au ca efect o încurajare a sîrbilor. Radovan Karadjici, liderul sîrbilor bosniaci, a salutat planul, considerîndu-l mai realist.

Chiar acordul la care au ajuns țările occidentale denotă un compromis vizibil. Americanii au vrut să-i înarmeze pe musulmanii din Bosnia pentru a lupta împotriva sîrbilor. Aliații europeni occidentali și-au dorit bombardamente aeriene asupra căilor de comunicații folosite de sîrbi. Din dezacordul America-Europa Occidentală a

rezultat o înțelegere de fațadă. Ea consfințește implicit cuceririle sîrbești, nelămurind situația comunităților croate și musulmane. Rusia s-a prezentat ca inițiatoarea acestui acord, dar propunerile sale sînt întîmpinate cu scepticism și conțin destule neclarități.

Ieri s-a anunțat că sîrbii boshiaci au refuzat să accepte supravegherea prin observatori neutri a graniței dintre Serbia și Bosnia, pentru a opri livrările de arme.

Se apreciază că Rusia mai mult a încurcat eforturile de pace în Bosnia. Politica externă rusă a suferit un eșec. Cum eforturile occidentale sînt de mai bine de un an neconcludente, Bosnia nu are în prezent nici o rezolvare diplomatică viabilă.

Și în tot acest timp luptele continuă neîncetat. Un pachet de țigări costă 20 de dolari.

Iar adolescentele se prostituează la Strebrenița pentru a obține rîvnitul pachet de țigări.

Ovidiu ȘIMONCA

În preajma alegerilor generale

Partidul Socialist Spaniol este acuzat de corupție

Trei milioane de dolari ar fi fost obținute pe căi necinstite

În Spania au fost făcute noi dezvăluiri privind finanțarea ilegală a Partidului Socialist Spaniol, partid de guvernămînt. În mai puțin de două săptămîni, vor avea loc alegeri generale. Potrivit cotidianului madrilen "El Mundo", Partidul Socialist Spaniol a beneficiat ilegal de comisioanele unor societăți de construcții, pentru a-și finanța campaniile electorale încă din 1986. Socialiștii au dezmințit acuzațiile, afirmînd că ziarul intenționează să manipuleze viitoarele alegeri, dar se pare că ziariștii au dovezi serioase.

Raportul publicat de ziar este voluminos și detaliat și cuprinde, printre altele, fotocopii ale unor cecuri. Ziarul susține că în 1986, timp de șase luni, liderii socialiști au depus în conturile partidului sume ce depășesc trei milioane de dolari, care, potrivit articolului, reprezintă comisioane ale unor firme de construcții, în schimbul unor contracte guvernamentale. Banii ar fi fost folosiți în campania referendumului pentru rămînerea Spaniei în NATO și în alegeri. Partidul Socialist a respins acuzațiile din Raport și a acuzat ziarul că s-a lansat într-o campanie de subminare a socialiștilor în preajma scrutinului. Premierul Felippe Gonzales este confruntat cu un alt scandal de finanțare. Acuzațiile ziarului "El Mundo" au fost făcute în ziua primei dezbateri televizate în campania electorală, programată a se desfășura între primul-ministru socialist și liderul principalului partid de opoziție, Partidul Popular (de centru-dreapta). Socialiștii aflați la putere de 11 ani sînt la egalitate, în sondaje, cu Partidul Popular. Dezvăluirile cotidianului madrilen "El Mundo" ar putea înclina rezultatul alegerilor către Partidul Popular. Nici unul dintre cele două partide nu este creditat cu șansa de a obține o majoritate absolută în camera inferioară a Parlamentului - Congresul Deputaților.

În Spania, șomajul a ajuns la nivelul de 22% - cel mai ridicat din Comunitatea Europeană. Moneda națională - pesetas - a fost devalorizată. Felippe Gonzales, liderul Partidului Socialist Spaniol, ar putea pierde alegerile programate duminica viitoare, 6% din alegători fiind nedecișI - caz în care aceștia ar vota cu partidul rival. **(după BBC)**

Ultima oră:

La dezbaterea televizată, prima de acest gen în Spania, au luat parte președintele guvernului spaniol, Felippe Gonzales, și liderul Partidului Popular (de opoziție), Jose Maria Aznar, informează agenția France Press.

Evocînd "criza profundă" pe care o traversează țara, "rezultat al unei politici eronate și arogante a guvernului socialist", Jose Maria Aznar - mai agresiv decît Felippe Gonzales, potrivit AFP - s-a referit pe larg la "șomaj, corupție și risipă". Liderul opoziției de dreapta a subliniat că numărul șomerilor înregistrați oficial în 1989 a fost de 2,5 milioane, iar în prezent se ridică la 3,5 milioane.

La rîndul său, premierul Gonzales a pledat în favoarea unei "Spanii a păcii și libertății, a unei Spanii moderne, drepte și solidare, deschise lumii, europene". În context, el a regretat "lipsa de generozitate" a opoziției. Conform opiniei lui, aceasta nu vrea să recunoască dezvoltarea economică a Spaniei din ultimii zece ani, eforturile făcute pentru "ameliorarea pensiilor, a sistemului de educație, a telecomunicațiilor și infrastructurilor, permițînd spaniolilor să aibă același nivel de viață pe care îl au și celelalte țări europene." **(Rompres)**

Președintele Rusiei a hotărît ca toate mitingurile să fie anunțate cu 15 zile înainte

Președintele Rusiei, Boris Elțîn, a semnat astăzi un decret ce stipulează noile condiții de desfășurare a demonstrațiilor, mitingurilor și marșurilor stradale în diferite locuri din Moscova - informează agențiile Itar-Tass și France-Press. Potrivit documentului, organizatorii unor asemenea acțiuni vor trebui de acum încolo să solicite aprobarea Primăriei cu 10-15 zile înaintea datei stabilite. Totodată, în cererea înaintată urmează să fie precizate locul, obiectivele manifestației, itinerariul, numele organizatorilor precum și numărul participanților.

Municipalitatea poate respinge cererea organizatorilor, "dacă acțiunea contravine principiilor declarației drepturilor omului, normelor conduitei civice și dacă inițiatorii nu garantează respectarea ordinii publice. De asemenea, poate fi respinsă, dacă ea coincide în timp și spațiu cu o altă acțiune de aceeași factură", precizează sursele citate.

Palmaresul Festivalului de la Cannes

Filmele din Asia și Australia au fost foarte elogiate

Juriul celui de al 46-lea Festival internațional al filmului de la Cannes a atribuit marele premiu "Palme d'or ex aequo" filmului "Adio, concubina mea" ("Bawang Bieji"), de Chen Kaige (China) și "Lecția de pian" ("The piano") de Jane Campion (Australia);

- **Premiul de interpretare masculină:** actorul britanic David Thewlis, pentru rolul său în "Naked" de Mike Leigh (Marea Britanie).
- **Premiul de interpretare feminină:** actrița americană Holly Hunter, pentru rolul său în "Lecția de pian" ("The piano"), de Jane Campion (Australia).
- **Marele premiu al juriului:** "Atît de departe, atît de aproape" ("Far away, so close"), de Wim Wenders (Germania).
- **Două premii ale juriului:** "Stăpînul de marionete" ("The Puppet Master"), de Hou Hsiao-Hsien (Taiwan) și "Raining Stones", de Ken Loach (Marea Britanie).
- **Premiul pentru regie:** filmul "Naked", de Mike Leigh (Marea Britanie).
- **Premiul "Camera d'or" (primul film):** "Parfumul de papaya verde" ("Mui du Xanh"), de Tran Anh Hung (Franța-Vietnam).
- **Premiul Comisiei tehnice:** "Mazeppa" de Battabas (Franța).
- **Premiul pentru scurt metraj:** Jim Jarmush (Statele Unite) pentru filmul "Cafea și țigări" ("Coffe and Cigarets").

Monitorul internațional

- Patru parașutiști israelieni au fost uciși din greșeală și alți trei răniți în Liban, într-un accident, cel mai grav din ultimele 6 luni, a anunțat un purtător de cuvînt militar în nordul Israelului.

Doi palestinieni au fost omorîți de tirurile militarilor israelieni și alți 15 răniți în teritoriile ocupate, au informat surse palestiniene.

- **Președintele azer Abdulfaz Elcibey a ordonat forțelor de la Baku să înceteze focul pe toate fronturile de luptă cu armenii, ordin care intră în vigoare începînd de luni, la orele 0,00, ora locală (19,00, duminica trecută), informează agenția Interfax.**
- Importantă manifestație reunind între 1000 și 3000 de persoane cerînd independența Tibetului s-a desfășurat luni la Lhassa. Poliția chineză a tras focuri de armă în aer pentru a dispersa mulțimea, cauzînd, după toate aparențele, moartea unei persoane și rănirea alteia.
- **Secretarul general al ONU, Boutros Boutros Ghali, a anunțat o intensificare a pregătirilor privind referendumul pentru autodeterminare al Saharei Occidentale, pe care o va vizita în prima săptămînă a lunii iunie.**
- Consiliul Constituțional, cea mai înaltă instanță juridică din Senegal, a omologat rezultatele alegerilor de la 9 mai, prin care se atribuie Partidului Socialist, al președintelui Abodu Diouf, 84 de mandate, din totalul de 120 de deputați, iar opoziției, respectiv Partidului Democrat Senegalez, 27 de locuri.
- **Un număr de 26 de persoane au fost ucise începînd de sîmbătă în mai multe cartiere mărginașe din Johannesburg unde, luni, se înregistrau incidente sporadice.**

În Vietnam

Două mii de întreprinderi au fost închise

Guvernul vietnamez a decis să închidă 2.000 întreprinderi de stat, în cadrul unei noi politici de reorganizare a bazei economice. Soarta altor 800 de întreprinderi va fi decisă într-un viitor apropiat, a precizat Le Xuan Trinh, membrul guvernului.

El a subliniat, totodată, că numeroasele întreprinderi restructurate continuă să înregistreze pierderi, dar că guvernul intenționează să reducă numărul total de la 12.000 la 10.000 într-o primă fază, și pînă la 6-7.000 în etapa finală, transmite agenția France Presse.

Circa 80 la sută din întreprinderile de stat vietnameze trec prin serioase dificultăți economice datorită lipsei de finanțare, proastei gestiuni și vechimii utilajelor.

Everest - lada de gunoi a lumii

La 40 de ani după ce a fost cucerit de către un crescător de albine neozeelandez, Edmund Hillary (29 mai 1953), Everestul a devenit cel mai înalt munte de gunoaie al lumii.

Sticle de plastic, butelii de aragaz, tuburi de oxigen, resturi de frînghii, cutii de conserve ruginite, baterii consumate și hîrtie igienică se întîlnesc la tot pasul pe coastele muntelui.

Ziua și dezvăluirea

Directorul executiv al firmei FIAT este acuzat de corupție

Postul național de radio italian, citat de Reuter, a anunțat că directorul executiv al firmei FIAT, Cesare Romitti, este în curs de investigare, în cadrul scandalului de corupție care a afectat puternic atît cercurile politice, cît și cele ale oamenilor de afaceri din Italia, informează Reuter. Romitti este cercetat pentru finanțarea ilegală a partidelor politice, sub forma unor cote din sumele realizate din contracte.

Firma FIAT este una dintre companiile cele mai afectate de scandalul corupției, o parte din înalții săi funcționari fiind arestați în momentul de față.

Dolarul a devenit o monedă paralelă în Rusia

Rubla continuă să se devalorizeze, la licitația valutară interbancară săptămînală de la Moscova, care a avut loc marți, oferindu-se 960 de ruble pentru un dolar american, informează REUTER. Moneda rusă, care nu este complet convertibilă pe piețele mondiale, a fost slăbită de creșterea rapidă a prețurilor de anul trecut și de neîncrederea în capacitatea guvernului de stăvilire a inflației. Guvernul și reprezentanții Băncii Centrale au hotărît în cursul week-endului să mențină rata inflației lunare sub 10%. Dar, în același timp, oficialitățile bancare au declarat că nu vor mai susține rubla pe piața valutară. Datorită inflației, dolarul a devenit o monedă paralelă în Rusia. Conform declarației ministrului de Finanțe, Boris Fiodorov, citat de publicația "Vecerniaia Moskva", rușii dețin peste un miliard de dolari cash și alte 9 miliarde de dolari sînt depuse în bănci. Conform aceleași publicații, mulți ruși păstrează valută și în locuințe, temîndu-se că o nouă legislație ar putea limita tranzacțiile în valută.

Boris Elțîn a obosit

Președintele Rusiei s-ar putea retrage din politică

Există semne că la Moscova s-ar pregăti succesiunea în funcție, fără a pune în pericol reforma

Președintele Elțîn al Rusiei a început să afirme tot mai des, în cercurile de apropiați, că luptele politice cu dogmaticii din Congresul Deputaților Poporului l-au obosit și că n-ar fi exclus să se retragă din politică, înainte de sfîrșitul anului, dar nu înainte de a da Rusiei o nouă Constituție. Există semne că la Moscova s-ar pregăti succesiunea, fără a se pune în pericol unitatea mișcării reformiste.

O nouă Constituție aprobată pînă spre sfîrșitul verii ar permite organizarea de alegeri libere parlamentare în toamnă. Naina, soția președintelui Elțîn, evocă vremurile frumoase de odinioară, la Ekaterinburg, unde soțul său era secretar PCUS în anii '70. Pe Naina Elțîna o îngrijorează profund duritatea vieții politice de la Kremlin. Din răfuielile încinse cu deputații Congresului, Boris Elțîn a ieșit cu sănătatea șubrezită, fiind conștient că nici o funcție politică nu se deține pe vecie.

Unii s-au și aliniat la start, declarîndu-și intenția de a candida pentru funcția de președinte al Rusiei. Primul care rîvnește la președinție este Serghei Șahrai, ministrul Justiției în guvernul condus de premierul Cernomîrdin. Printre aspiranții nedeclarați la fotoliul prezidențial se numără Anatoli Sobceac, primarul orașului Sankt Petersburg, care se folosește de postul actual ca de o trambulină pentru a ajunge la Kremlin. Un alt posibil candidat la președinție este Egor Gaidar, fostul prim-ministru și strateg al programelor de reforme economice din echipa Elțîn. Egor Gaidar a spus că ar candida ca "militant pentru reforma radicală".

În rîndul antireformiștilor sînt de asemenea pretenții pentru fotoliul prezidențial.

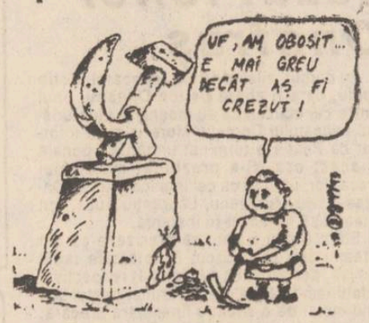

Elțîn a precizat că nu se va retrage dacă reformele vor fi puse în pericol. În cazul unei retrageri din viața politică, Elțîn își va exprima limpede preferința pentru un succesor. Deocamdată, președintele Elțîn, deși frînt de oboseală, rămîne ferm la cîrma Rusiei. El nu este genul de om care să abandoneze, înainte de a-și duce treaba la bun sfîrșit, a precizat un fost colaborator de-al său de la Ekaterinburg. Elțîn are stofă de luptător. **(după BBC)**

Afacerile pun stăpînire pe politică

Bancherii japonezi își îndreaptă interesul spre China

Băncile japoneze, în căutare de noi piețe monetare, își îndreaptă interesul către China, informează agenția REUTER.

Cel puțin 5 bănci japoneze doresc să-și deschidă filiale în principalele orașe chineze. Interesul a crescut considerabil în urma raportului prezentat de Fondul Monetar Internațional, conform căruia economia chineză este pe locul al treilea în lume, în loc de al zecelea; cum era evaluată după vechea metodă de calcul. Un purtător de cuvînt al "Tokai Bank" a afirmat: "Specialiștii japonezi se îndreaptă rapid spre China, pentru a contribui la reducerea costurilor de producție, iar băncile japoneze pot iniția multe afaceri acolo". Ceea ce atrage băncile japoneze este dezvoltarea rapidă a economiei chineze și libertatea investițiilor străine.

S.C. SORCOM S.R.L.

vinde următoarele produse:

- mașină înghețată
- mașină dublă suc
- rotisor pui
- cuptor pizza
- cuptor de patiserie
- încălzitor pentru supă
- aparat pentru cîrnați
- miniaspiratoare pentru aparatură electronică
- joystick PC
- detergent import
- sacoșe imprimate

Relații la telefon 126477, 12211, orele 8 - 18.

Produsele pot fi văzute la Casa Sindicatelor.

SOCIETATEA COMERCIALA TIPO MILX S.R.L.

cu sediul în Str. Rece nr.5, ☎ 098/112123
(vis-a-vis de Restaurațul "Bolta Rece")

vă oferă:

- *orice tip de formular tipizat sa cu regim special, la o culoare sau mai multe culi, necesare evidenței contabile, de gestiune, le transport, etc.;*
- *ștampile, cărți de vizită, antete, henare, invitații;*
- *broșuri, reviste, cărți, inclusiv reparare matrițe pentru tipar;*
- *lucrări de licență, de diplomă, tze de doctorat;*
- *etichete produs pe suport de cîton sau metal;*
- *mape birou și orice lucrare de găterie.*

la prețuri foarte avantajoase și în condiții calitative deosebite.

PROGRAM ZILNIC 8-18

DUMINICA: ÎNCHIS

CAFEAUA DE DIMINEAȚĂ

Să rîdem amintindu-ne de Costache Ramadan

Aurel LEON

S-a stins la nici 62 de ani, acum 35 de ani. Coana Aneta a avut grijă să-l aducă la Iași, cumpărîndu-i un cavou simandicos.

Costache Ramadan a fost una din slăbiciunile lui Sadoveanu și Ionel Teodoreanu, ca și Miluță Gheorghiu sau Șt. Ciobotărașu. Prin ei și prin Aurel Ion Maican a devenit foarte repede răsfățatul publicului ieșean. Nu trebuia să facă nimic în scenă, era destul să apară spre a provoca hazul.

La început credeam că cea care l-a făcut actor comic a fost natura, în zgîrcenia ei și că Ramadan profită pur și simplu de mutra primită zestre. Ucenicia mea în teatru ca student la arta dramatică m-a ajutat curînd să-mi schimb părerea. Ramadan își crea rolul observînd și intuind. Pentru "Potasch și Perlmutter" de pildă, întîrzia ore întregi în Tîrgu-Cucului, prin dughenele modeste, copiind ticuri, studiind figzonomii. Și-a construit apoi personajul cu o minuțiozitate de orfevrier. Parcă îl văd repetînd și noaptea împreună cu D. Moruzan, partenerul lui în piesă, sub controlul lui Maican, în vreo cameră cît mai retrasă din teatru. Cel mai mic gest era cîntărit, măsurat, pus în slujba caracterului personajului. De pildă, era destul să-l vezi pe Potasch în timpul certei cu Perlmutter sculpîndu-și ciudos prăfuitul lui melon de la vechituri și frecîndu-l cu mînecа hainei în nădejdea că va fi mai curat pentru a înțelege mizera avariție a personajului dar și părerea lui despre caracterul afacerilor manevrate de Perlmutter.

Cred că la baza creațiilor lui a stat în primul rînd firescul și o anumită nuanță de "plîns exprimat prin rîs". Chiar cel mai hilar personaj al lui începea prin a fi om, fiindcă înainte de talent și meșteșug, Costache Ramadan era de o bunătate copilărească. Acest fond de naivitate de la care pleca îl ajuta să se transpună lesne, interpretînd cele mai variate personaje, de la comedia muzicală pînă la "Avarul" lui Molière, nerefuzînd nici cel mai mic rol.

Și întrucît Bucureștiul cu solicitările lui tentante (radio, televiziune, film) e asemeni unui angrenaj care-și impune ritmul și îți trebuie o anumită structură spre a nu fi ademenit de oferte pînă la epuizare, cred că Ramadan s-a sfîrșit înainte de vreme tocmai datorită firii lui generoase de om care nu putea refuza nimic și mai ales nu-și putea sistematiza existența.

Cînd l-am întîlnit ultima oară, alerga pe bulevardul Magheru vorbind de unul singur și nevăzînd nimic în puhoiul de lume. L-am tras de mînă. A tresărit ca din vis clipind de cîteva ori, apoi m-a recunoscut.

- Bată-te să te bată, tu ești, măi?

M-a izbit paloarea obrazului, cu pistruii rămași ca niște stropi de cafea pe o hîrtie albă.

- Ce faci, Costache?

- Fug la teatru, am repetiție, vin de la platou, adică nu, bre, stai că m-am timpit, viu de la teatru și fug să prind mașina pentru studio. Am un rolișor, îl repetam din mers. De altfel, văd prost al dracului, am ajuns ca mîrțoagele care învîrt la roata de tras apă. Ca să nu amețească, li se scot ochii.

- Te lăcomești la bani, maestre?

Bustul actorului C. Ramadan, dar. Hette, aflat la Muzeul Teatrului din Iași.

- Pe dracu! Nici nu știu de ce și pe ce mă frămînt atîta. Poate ca să mă conving că exist. În orice caz, mai am o leacă și pe loc repaos. O iau pe nevastă-mea și, înainte de a pleca la un tratament, venim la Iași măcar pe două săptămîni. Mi-i așa de dor de Tătărași, măi, să nu-mi vorbești de Iași că-mi vine să plîng, mă rog ție, schimbă subiectul. Ți-aduci aminte de matineul cu "Ivan Turbincă" eram bat și nu mă puteați scoate din scenă? Ionel Teodoreanu din loja directorială se trăgea de cap, sala se tăvălea de rîs și eu, rezemat la arlechin îi dădeam cu tifla directorului: "iaca nu plec și pace!"

Cînd vin la Iași stăm în grădina lui Chirilă din Tătărași la un pahar și ni le aducem aminte pe toate cu Miluță, cu Margareta, cu Veniaș, cu Sava, cu Any Braeschi, măi, spune-le tuturor sănătate din partea mea. Iartă-mă, pierd intrarea în scenă, adică nu, scap autobuzul, te-am pupat.

Și a dispărut în mulțime, cu părul lui pe care anii începuseră a i-l oxigena, nici roșu, nici verde.

În adevăr, a revenit la Iași, dar pentru odihna cea de totdeauna. Locuiește tot în Tătărașii copilăriei lui. Și întrucît acum are timp destul, nemaiîmpărțindu-se între teatru, radio, film și mai știe dumnezeu ce, putem sta de vorbă pe îndelete, moldoveneșe.

- Ți-aduci aminte, Costache, de farsa pe care i-ai aranjat-o lui Miluță Gheorghiu, parcă prin 1930 sau '31 cînd amîndoi erați pe rampa de lansare, neastîmpărați și clocotind de viață? Merită să le-o povestesc cititorilor ca să rămînă cu amintirea lui Ramadan cel de atunci, așa cum eu țin să-l uit pe Costache cel rătăcit în roluri, alergînd cu lista în mînă ca să nu încurce orele și instituțiile, o listă de pe care nu putea descifra decît cu lentile plus patru.

Așadar, se reprezenta o sforăitoare dramă istorică în care Ramadan interpreta un general roman, iar Miluță un gal strecurat cu scopuri asasine în tabăra romană. Avantajul era de partea lui Miluță, deoarece era prins și înjunghiat chiar la începutul actului întîi. La porunca precisă a comandantului "Aruncați cîinele în Tibru"! doi ostași ridicau cadavrul și îi făceau vînt peste balustradă, pe o saltea din culise. Odată formalitatea îndeplinită, galul își putea vedea liniștit de șuietă sau pleca în oraș în timp ce bietul general mai avea de susținut vreo trei bătălii. Autorul nu prevăzuse că spionul galic va ieși din apele Tibrului însetat nevoie mare și că ajungînd în cabină va goli pe nerăsuflate singura sticlă de Cotnari pe care Costache Ramadan o pregătise pentru sufletul lui trecut prin atîta zbucium.

E lesne de imaginat bucuria ce l-a cuprins pe general la sfîrșitul actului, cînd revenind în cabină a găsit sticla în același loc unde o pitise, dar uscată toacă. De gîtul ei un bilețel pe care galul plecat acasă scrisese: "de sufletul celui aruncat în Tibru".

În seara următoare ca și cum nu s-ar fi întîmplat nimic, Ramadan intră în cabină cu o altă sticlă, tot de Cotnari și pe care o puse cît mai la vedere. După care începu spectacolul. Desigur că Miluță abia aștepta să fie ucis și aruncat în Tibru. Dar, de astă dată, Ramadan găsi de cuviință să-l corecteze pe autor:

- Aruncați cîinele în Tibru! Adică nu, zvîrliți-l colea, în șanț, să stea mărturie cum știm noi, romanii, să-i pedepsim pe barbari!

Și în loc de plescăitul valurilor, scîndurile se cutremurară sub cadavrul bietului gal aruncat ca din pușcă. După care, trebui să rămînă nemișcat întregul act, martor pasiv al frămîntărilor din scenă în timp ce sticla aștepta. Și dacă ar fi fost numai atît. Dar hainul general, pornit nevoie mare împotriva iscoadelor, făcea ce făcea și-i scăpa cîte o sandală între coaste odată cu gingășii războinice:

- Cîine din Galia Cisalpină, vulturii imperiali ai Romei se vor ospăta din stîrvul tău!

După care, aplecîndu-se spre gal, ca și cum ar fi vrut să vadă ce impresie îi face acest tratament, îi șoptea printre dinți:

- Cotnari, ai? O sticlă întreagă?

Cînd a coborît, în sfîrșit, cortina, generalul a ieșit triumfal în timp ce bietul gal își pipăia cucuiele. Și nu după mult se putea auzi în cabina comună, vocea de tenor a lui Miluță:

- Măi, Costachi, pentru cît m-ai chisat lasă-mi pe fund măcar un pahar de sufletul tău ca să nu reclam la direcție că n-ai respectat textul! Doar știi că-s pe rol de iscoadă! ■

Din scrisorile, telefoanele și audiențele zilei

• Dl. Săvescu Vasile, Iași: răspunzîndu-vă în legătură cu amplasarea garajului tip "SOMACO" vă spuneam că, privitor la disciplina în construcții, sînt reglementări precise, imperative, asupra cărora promiteam că vom reveni cu altă ocazie ("Monitorul", 6 mai 1993).

Socotesc că momentul a sosit. Iată cîteva amănunte.

În cadrul ședinței extraordinare a Consiliului local municipal Iași, din 29 martie, la diverse, consilierul municipal Ștefan Ungureanu a acuzat-o pe jurista Primăriei pentru faptul că nu a fundamentat juridic, așa cum a promis, problema construcțiilor care apar în multe locuri din Iași, fără temei legal. La sfîrșitul ședinței, în dreptul la replică, domnișoara Lenuța Milatinovici, jurista primăriei, s-a apărat spunînd că toate construcțiile care s-au ridicat ilegal pot fi desființate numai prin hotărîre judecătorească.

La o adunare cu cetățenii din cartierul Dacia, dl. primar Constantin Simirad, preluînd motivarea consilierului său de specialitate, a răspuns cetățenilor folosind aceleași cuvinte: construcțiile ilegal ridicate nu pot fi desființate decît prin hotărîre judecătorească.

Dincolo de faptul că un asemenea răspuns a favorizat indisciplina în construcții, că în toate cartierele s-au ridicat fără autorizație eliberată de primărie tot felul de garaje, garduri, WC-uri improvizate și alte cosmelii, a fost afectat grav urbanismul, a fost sufocat sau diminuat frumosul - așa fragil cum a fost realizat.

Dar, este adevărat, este legală spusa cum că asemenea construcții pot fi desființate numai ca urmare a hotărîrilor judecătorești? Nicidecum, spunem noi - și argumentăm. Dacă ar fi așa, în afara litigiilor la legea fondului funciar ori cele de muncă, ar însemna să împovărăm, să sufocăm artificial Judecătoria și cu asemenea litigii - materia construcțiilor.

Legea 50/1991 și disp. 942/1992 constituie sediul materiei a ceea ce numim DISCIPLINA în CONSTRUCȚII: Art. 27 enumeră situațiile prohibite și amenzile aplicate indisciplinaților - pentru construcții fără posedarea autorizației amenda fiind de 30.000-40.000 lei de contravenient. Contravențiile se constată de personalul de control al Primăriei care depune procesele verbale de constatare, în vederea aplicării sancțiunii, șefului coordonator al activității de urbanism și amenajare în teritoriu, primarului ori viceprimarului unității administrativ teritoriale unde s-a săvîrșit contravenția.

Odată cu aplicarea amenzii pentru contravențiile constatate se dispune oprirea executării lucrărilor sau desființarea construcțiilor nelegal realizate, readucerea terenului la starea inițială.

Concomitent cu salariații primăriei, pot încheia procese verbale și aplica amenzi persoanelor contravenient la disciplina construcțiilor alți factori implicați în realizarea disciplinei în construcții și care nu și-au dat avizul pentru că nu au fost consultați - ca și Primăria de altfel: RENEL, Pompierii, Gaz Metan, Ape, Termoficare, Asociațiile de locatari etc.

Care este individul atenționat și presat de lege, de amenzile numeroase și de consecințele care de-abia urmează, să nu devină docil, disciplinat, să reintre în legalitate?

De abia după asemenea măsuri de influențare publică și individuală, conform art. 30 din legea citată, se apelează la Judecătorie. În cazul în care persoanele sancționate contravențional nu s-au conformat în termen dispozițiilor din procesul verbal de contravenție - spune art. 30 - primăriile vor sesiza instanțele judecătorești pentru a dispune, în funcție de caz, desființarea construcțiilor cînd acestea au fost executate fără autorizație.

Măsurile dispuse de instanță - spune art. 31 din Legea 50/1991, se aduc la îndeplinire prin grija Primăriei (deci iar Primăria), cu sprijinul organelor de Poliție, cheltuielile urmînd a fi suportate de către persoanele vinovate...

Cui îi dă mîna să fie indisciplinat, suportînd asemenea cheltuieli care, oricînd, pot.fi repetate, pînă la desființarea construcțiilor?

Firește, lucrînd în baza legii 50/1991, aspectul orașului, fără existența construcțiilor parazite, ar fi cel normal, corespunzător.

"Apărarea" domnișoarei Lenuța Milatinovici - difuzată drept argument de primar către cetățeni, îndeamnă, voit ori nevoit, către indisciplină, către realizarea unui anumit termen al PRESCRIPȚIEI, ilegalul devenind legal - mai greu de corectat chiar de către instanța judecătorească.

Dl. Ghiur Ion, str. Viilor 45, l[illegible]dourile au simboluri și semnificații dive[illegible]spuneți; aceasta o știu pînă și copiii. Dar ce o fi însemnînd geamantanul acela oferit primarului Constantin Simirad - cu o anumită ocazie recentă - de către salariații Primăriei? O fi un act de îndrăzneală, de reproș, de invitație la a-și face bagajele, așa cum a înțeles cititorul nostru Tache Bursuc din Holboca, localitate vecină Iașului?

Mari șugubeți sînt salariații Primăriei, nu vorbesc, dar prin gesturi și manifestări ocazionale spun mai mult decît totul. Nu ca pe timpul DICTATURII...

Cît ne privește, dacă ați pune și "referentul cu presa" să ne răspundă la semnalele din ziar, noi v-am fi oferit O CARTE sau o trusă de creioane, un set stilou și creion pix. Era altceva. Asta înseamnă invitație la stabilitate, la muncă, la efort.

Poate la ANUL...

• Dl. Filiche Iorgu, str. Cazangiilor 204 Iași: ni se pare că, pe undeva, sînteți uricios, dar v-am consemnat pentru că există în spusele dvs. și ceva umor.

..." Colaboraționiștii" de simbătă seara n-a fost numai un elogiu și o enumerare, poate incompletă, ci și o justificare a situației autorului de a fi, o aspirație la anumite urcușuri închipuite avantajoase care, dincolo de rateuri, cum spune Paul Everac, a avut succesul pătrunderii în panteon. E drept, cum susțineți, nu orice pocăință subtilă, nu orice ideal înseamnă și panteon, uneori putînd fi și o eșuată... autoacuzație.

... Nu-l ceea ce credeți. O literă rebelă "ă", sosită din eter, s-a oploșit parazitar cuvîntului "invitat", l-a feminizat, dar vă asigurăm că cel ce semnează la "ultimul vagon poștal" (21 mai a.c.), e bărbat-bărbat.

... Căzut în dezvăluiri ale intimității familiale, actorul Valentin URITESCU - care-și elogiază soția, pe LUȘCUȚA, face confidențe care-s gustate de oricine, indiferent de vîrstă. "După 30 de ani de căsătorie", și acum "nu pot dormi decît cu mîna între picioarele ei, ori cu călcîiul ei în căușul palmei mele", spune artistul. Dacă e așa, cu capul ce face, unde-l așează, nu se sufocă prin poziția incomodă? Dar ce face nopțile doamna LUȘCUȚA cu capul și mîinile sale?

Cum asemenea "scenarii" au acoperire absolut intimă, de ce încercați să vedeți dincolo de ceea ce vi s-a oferit? ("Magazin-expres" nr.142, pag. 27).

• D-nii Brai Constantin și Petrușca C. Gheorghe din Mădîrjac, jud. Iași: ne dezvăluie noi aventuri ale primarului iordache din localitate. Acesta, mare amator de legume, și-a organizat în 1992 o ditamai grădină de legume pe terenul bătrînei Petrușca Natalia, văduvă de război. I-a distrus recolta de porumb de la tarlaua "Bulgărie" și și-a făcut grădină de zarzavat. Banii rezultați din grădină nu se știe unde au mers, deși există bănuieli. Precis se știe că Petrușca Natalia l-a dat în judecată pe primar, a cîștigat procesul, dar primarul nu respectă nici hotărîrea judecătorească. Iar bătrîna, bolnavă și amărîtă, umblă pe drumuri.

Iar la județ, dl. primar, în calitate de autoritate tutelară, raportează că se ocupă nu numai de ocrotirea copiilor ci și a bătrînilor. Prefectura, firește, îi crede. De asta îi și ține pe post. Pe post de oprimator al bătrînilor, mai ales.

Cum am mai spus, credem că într-o zi va fi primăvară și la MĂDÎRJAC.

Ion N. OPREA

cotidian de informații
Monitorul

EDITORIAL

Război total împotriva micilor găinari

Alexandru LĂZESCU

Toată țara, în frunte cu președintele Iliescu, e prinsă în euforia cruciadei împotriva corupției. Instituțiile reprezentative ale tinerei noastre democrații se înghesuie să ceară, care de care mai răspicat, să se ia măsuri severe, să se taie în carne vie. În curînd va apărea și o comisie parlamentară care se va apuca, probabil, să analizeze pe îndelete cît de larg răspîndită este corupția în societatea românească. Ai senzația că planul de luptă împotriva corupției a rămas în urmă și toată lumea se grăbește acum să-l îndeplinească. În ritmul acesta, lupta împotriva corupției, care este de altfel un lucru extrem de serios, va cădea în derizoriu, la fel cum s-a întîmplat și cu "greva foamei", cu "democrația", cu "economia de piață".

Dacă înfierările teoretice sînt ferme și apăsate, cu atît mai apăsate cu cît nivelul emitentului este mai înalt, apar imediat dificultăți cînd e vorba să se treacă la particularizări. Pentru că exemplele pe care televiziunea le oferă cu multă generozitate se referă cel mai adesea la potlogării de cîteva zeci de mii de lei și aceasta în timp ce pe canalele marilor afaceri subterane circulă în continuare zeci de miliarde. Dar atunci cînd cineva reușește să fure cu adevărat mult, e puțin probabil că mai are de ce să se teamă. Despre un foarte cunoscut general al revoluției din decembrie '89, acum prosper om de afaceri, un alt om de afaceri, care a trăit ultimii 30 de ani în Occident, îmi spunea că are un sediu atît de luxos și bine echipat încît se poate compara, fără complexe, cu președinții unor mari companii internaționale. Chiar dacă este vorba de un aspect colateral, există totuși indicii că poziții politice sau administrative înalte s-au transformat deja în solide imperii financiare și e puțin probabil să mai poată fi demolate.

În focul luptei împotriva corupției e însă posibil să se pună în pericol exact mecanismele care chiar ar putea diminua corupția și oricum au șansa de a pune pe baze rționale și competitive economia țării. Astfel, dispoziții discrete interzic firmelor de stat să aibă relații comerciale cu cele private. Într-o economie în care, de bine de rău, 30% din produsul național brut e datorat sectorului privat, așa ceva e o aberație. Chiar dacă în destule cazuri s-au scurs valori din sectorul de stat în cel particular, e tot atît de adevărat că sînt și alte situații în care companii private au rezolvat atîți probleme de aprovizionare cît și cele de desfacere ale întreprinderilor de stat. După cum toată campania și agitația împotriva directorilor de întreprinderi lasă impresia că, în marea lor majoritate, sînt niște hoți nu este în măsură să încurajeze nici un manager valoros să mai rămînă în sectorul de stat.

De fapt, un motiv de fond al creșterii corupției este tocmai absența unei reale privatizări. Coexistența unei masive proprietăți de stat cu cea privată creează mari oportunități pentru tranzacțiile comerciale ilicite. Efectele se văd cel mai dramatic în fosta Uniune Sovietică unde sectorul privat e într-adevăr minuscul. Pe de altă parte, nu trebuie să ne facem iluzii exagerate: corupție a existat din plin în România comunistă, corupție va fi și în România postcomunistă. Corupție există și în țările occidentale, în China sau în Japonia, țară în care o mulțime de mari demnitari, inclusiv primminiștri, au fost nevoiți să demisioneze din această cauză. Important este ca societatea să poată dispune de instrumentele care să sancționeze abuzurile cît mai puțin selectiv posibil. Pentru că, altfel, cu mult mediatizata luptă împotriva micilor găinari sau cu circulare subterane care să lovească în întreprinderile private, cele care pînă una alta au creat din 1990 un milion de locuri de muncă în timp ce sectorul de stat a disponibilizat 2 milioane de angajați, nu vom face decît să lansăm petarde în fumul cărora ne-am putea cu toții îneca. ■

În procesul de luptă împotriva abuzurilor e liber tocmai scaunul... acuzatului

• Să-l chemăm să și-l ocupe

În procesul "celor patru", acuzîndu-se penalul s-a dat speranță - vă mai reamintiți, și a judecării ulterioare a civilului, a daunelor aduse țării în timpul comunismului prin dirijismul, abuzul și ignoranța lor. Prin rejudecare, penalul s-a îmbîlnzit între timp, doi dintre inculpați sînt liberi - ceilalți în spitale iar despre latura civilă a daunelor aduse țării s-a cam uitat.

Invocatul "proces al comunismului" - amînat, tergiversat și controversat, în judecarea, condamnarea și decimarea foștilor membri ai partidului comunist s-a vrut - cum au insinuat comuniștii de azi, tocmai recunoașterea și repararea a ceea ce nomenclaturiștii au distrus prin abuz de putere și încălcarea legilor omeniei. Regretul faptelor și repararea a ceea ce se mai poate, a fost ideea democrației.

Iată, de la Crăcăoanii - Neamțului, un sat de țărani, țăranii în frunte cu primarul lor au sosit la prefectura Iașului să reclame 41 hectare pămînt pe care l-au avut în părțile comunei Bălțați. Terenul a existat, dar nu li se găsesc actele comasărilor și ale arondărilor.

Prefectul Dan Gălea l-a întîmpinat, le-a dat un răspuns pe bază de "aprecieri" personale, le-a mai dat unele speranțe. Domnia sa, ca și țăranii, trăiește cu nădejdea că problema va fi rezolvată de Direcția agricolă.

Opt cetățeni din Holboca au dat în judecată, tot pentru pămînt, Penitenciarul Iași.

Cu gîndul la Crăcăoani, la Holboca, dar unde nu, tot dl. Gălea a alergat la oamenii de la IMAMUS - "Agmus" SA, care, fără comenzi, n-au salarii și prefectul i-a asigurat că vor avea... contracte. Tot el - și cei cîțiva inspectori ai săi, trebuie să alerge în județ să vadă ce fac unii primari care, între timp, au devenit un fel de voievozi ai localităților, judecători fără de carte, dar împărțitori de... nedreptate.

Nu-l compătimim pe dl. Gălea, dar, în obiectivitatea noastră, de martori la evenimente, încercăm a-i oferi o idee. Nu știm dacă la Iași avem nevoie de procesul comunismului, dar atît timp cît mai trăiesc cei care au fost pilonii răului, n-ar trebui să fie convocați la comisia de luptă împotriva abuzurilor unde se prezintă la judecată reclamanții cu sutele să fie ocupat și scaunul pîrîtului, al uzurpatorilor drepturilor țăranilor?

Cine își poate aduce mai bine aminte alături de țărani că pămîntul din cutare loc a fost dislocat, arondat și comasat dincolo, decît acei care au făcut treaba, indiferent de scuză. Cînd, dacă nu acum, cît mai trăiesc, pot să depună mărturia demolării proprietății satelor? De ce să-i lăsăm să-și consume liniștiți pensiile nemeritate și să nu-i chemăm pe scaunul liber de la comisie să dea seama, cu vorbe și cu mintea lor de astăzi, cum au distrus liniștea satelor.

Lista invitaților respectivi nu-i mică: d-nii Vasiliu Gheorghe, Leică Adam, Vatafu Mihai, Tiron Mihai pot răspunde ce au făcut ca secretari ai Comitetului regional PCR Iași în funcții diferite - cu pămîntul țăranilor. La nivelul raionului Iași pot fi consultați d-nii Zaharia, Dumitru Leonte, Neculai Ibănescu - care mai pot repara din ceea ce au stricat.

Este un început de listă. Dl. C. Dascălu, directorul Direcției agricole de foarte mulți ani în același post, poate să o completeze.

Lucrînd și acționînd din aproape în aproape, se pot stabili vicepreședinții, instructorii, echipele de colectivizare care au acționat în diferite comune, încurcînd lucrurile. Nodurile trebuie descurcate. Ei au lucrat cu securitatea ori cu miliția alături, noi să lucrăm cu legea și conștiința omului că tot ce s-a stricat atunci trebuie reparat astăzi. Ilegalitățile, abuzurile, samavolniciile lor - totul trebuie reconsiderat, îndreptat, aduse lucrurile la normalul lor.

Poate ar fi și un motiv de mîndrie națională că în procesul comunismului un început bun s-a făcut la Iași tocmai în latura cea mai importantă a economiei românești - agricultura.

N-ar fi o treabă bună, d-le prefect Gălea?

Nu-i normal ca dvs. să transpirați singur descurcînd lucruri făcute rău de alții care, cunoscînd nodul răutății, trebuie să aibă acces ca, prin convocare, să vă... consilieze - ca să fim delicați și cu ei, să-l desfacă.

I.N. OROS

Mineriada împotriva geniilor?

Ei, bravos! Știi că mi-ai plăcut, coane Paulică! Combateți tare! Așa mai merge!

M-am sculat brusc din mormîntul meu, în seara de 22 mai 1993, cînd te-am văzut și auzit vorbind la TV susținîndu-ți prețioasa tabletă despre colaboraționiști. Ai aruncat în tolba colaboraționiștilor genii de necontestat ale omenirii făcînd ghiveci din cel refuzat la export.

Ai luat-o nu de la '48, ci de pe la trei sute și ceva înaintea lui Hristos, pecetluindu-l pe Aristotel colaboraționist pentru că l-a instruit pe Macedon, apoi ai scuturat pe Horațiu, Ovidiu. N-ai rămas prea mult în antichitate și ai fugit repede în Renaștere - ai uitat de Evul Mediu - trăgînd de urechi numai pe Michelangelo pentru că nu a sculptat și nu a pictat pe Papa Iulius II, ci pe Dumnezeu. Apoi ai trecut în Anglia de parcă te-ai fi dus la Scornicești, să-l bruftuluiești pe Shakespeare, cel mai mare dramaturg al tuturor timpurilor. Ai traversat Canalul Mînecii și te-ai oprit în Franța Ludovicilor. Aici ai găsit doar pe Corneille cu Cidul lui și pe Racine cu Andromaque, parcă numai dînșii ar fi fost pe vremea aceea, și ai ajuns în veacul luminilor lui Voltaire.

La Potsdam, cînd Frederic al II-lea, care se credea și poet, nu mai contenea să-i trimită seară de seară poeziile pentru avizare, marele Voltaire i-a spus majordomului:

- "Să-i spui majestății sale că nu-i spăl rufele murdare".

Curat colaboraționism, coane Paulică!

L-ai prins din goană pe Napoleon; unde ai vrut să-l vîri, nu prea s-a înțeles, în schimb te-ai aruncat asupra compozitorilor, însă și aici ai scăpat cam mulți; dar bine că l-ai înșfăcat pe Beethoven care, după cum se știe, a anulat dedicația de pe simfonie atribuită lui Napoleon și nu saluta pe nimeni din cei aflați în trăsura imperială.

Te-ai cocoțat pe capul lui Goethe - Olimpianul - pe care bunul tău prieten scump și drag, nea Jenică Barbu - cu care ai supt de la aceeași țîță morală - a cutezat să-l scarmene în cărtulia "Măștile lui Goethe"

Cînd ai amintit de Schiller ai uitat că în "Juan Carlos" el dă următoarea replică lui Filip II-lea: "- Dați libertate gîndirii".

Intrînd la noi în țară, l-ai berbecit întîi pe Eminescu - parcă a mai fost cineva căruia nu i-a plăcut - poetul absolut al neamului românesc.

Cum de m-ai scăpat pe mine? Nu prea ți-au plăcut piesele mele. "O scrisoare pierdută" ai blocat-o, nu vrei s-o dăi la TV, ca și în "epoca de aur".

Cînd ai vorbit despre Enescu te-ai cam bîlbîit, iar în ceea ce-l privește pe Iorga era mai bine să-i bei tuica de Valeni.

Ai încheiat într-o mare turbureală cu conu' Mihai. Parcă ce, a fi președintele A.R.H.S.-lui, membru în Consiliul de conducere al Republicii după 30 decembrie 1947 împreună cu Niculi, Parhon și Stere, apoi vicepreședinte al Prezidiului Marii Adunări Naționale a R.P.R., vicepreședinte al Consiliului Mondial al Păcii de la Helsinki, sînt manifestări de colaboraționism? Mai ales că opera sa era terminată și pusă la locul ei.

Păi, coane Paulică, cînd te-ai oprit, abia de aici trebuia să începi să vorbești despre colaboraționiști, care, după dicționar, înseamnă: "Partizan al unei politici de colaborare cu inamicul, în condițiile ocupării țării de acesta".

Trebuia să începi de la 6 martie 1945, nu din antichitate și să răscolești atîția morți ilustri.

Stimabile, întrucît mă grăbesc să mă duc înapoi în mormînt, am să ți-i trec eu în revistă: Groza, Dej, Vulturul din Scornicești cu toate cohortele lor de generali, colonei, locotenenți, activiști, propagandiști, Ștefan Gheorghiști, revoluționari de profesie pînă în decembrie '89 și după, cu o mare parte din acestia împroșpătată cu emanați, hoți, corupți etc.

În ceea ce privește breasla oamenilor de condei, aici ar trebui să te pui în capul listei, că meriți, asta numai dacă acest loc nu și-l revendică Baranga.

Mă rog, o să vă înțelegeți.

Apoi Breslașu, Beniuc, Porumbacu, Păunescu, Vadim ehe, ehe... și cîte sute de nume "celebre", ca să nu mai spun de cei din alte tărîmuri de activitate.

Ai sărit prin secole și peste secole. Te-ai dus prea departe. E mult mai aproape 6 martie 1945. De aici trebuia să începi. De aici începe recolta bogată, fie de soi nobil, fie hibrid producător direct.

În 45 de ani plus 3 așa producție a fost, încît s-a trecut la export. S-au făcut stații pilot de specializare și cîte altele!

Cu tableta despre Sictir ai scos mulți oameni din șomaj. Punîndu-se serios pe treabă, au scos volumul "Sictirologia sictirologului sictirit!"

Prevăd o tabletă din care o să reiasă că toate nenorocirile abătute asupra țării noastre se datorează opoziției.

Mă bate gîndul că vrei să scoți un volumaș cu aceste tablete. De dramaturgie te-ai lăsat. Păcat! Cîntecul lebedei?

Măi dragă, coane Paulică, dacă o ții așa înainte îți promit că iar mă... scol. Sal'tare!

Mircea RUSU

PS: Ai omis pe François Villon, care în "Balada Margăi celei grase" a spus: "Iătuca am ales, iătură avem".

SPORT SPORT

Din culisele fotbalului

• Parma a dat lovitura!

După cum se știe, Cupa Cupelor a fost cucerită în acest an de formația italiană Parma, care a învins în finală pe R.C. Anvers cu 3-1. Bucuria cîștigării prețiosului trofeu a fost dublată pentru Melli și coechipierii săi de o satisfacție... financiară. Înainte de începutul competiției, clubul italian a încheiat un contract cu firma londoneză de asigurări "Lloyd's", contract conform căruia Parma urma să primească 2 milioane de dolari dacă cîștigă Cupa. A cîștigat-o și a băgat banii în buzunar!

• Maradona nu mai e iubit în Spania

Se pare că în ultima vreme xenofobia a atins puternic și stadioanele din Spania. În tribune apar tot mai multe pancarte împotriva jucătorilor "sudacos", proveniți din țări latino-americane, și împotriva jucătorilor de culoare originari din Africa. Marea lor majoritate sînt bombardați cu coji de ouă și de banane, iar celor scutiți de acest tratament li se scornesc porecle din cele mai jignitoare, scandate minute în șir. Lui Maradona, de exemplu, i se spune "drogata".

• Cine are barbă, are noroc!

În edițiile 1973 și 1983 echipa Nantes a ajuns pînă în finala Cupei Franței și toți susținătorii ei speră ca isprava să se repete - simetric - și în 1993. Pentru a atrage norocul de partea lor, președintele clubului, Jean-René Toumelin a recomandat tuturor celor din conducerea echipei să-și lase barbă și mustăți! Deocamdată, se pare că figura "ține", pentru că au ajuns deja în semifinale...

• Donadoni mai și pierde

Contrar ideii conform căreia fotbaliștii doar primesc bani, iată că sînt unii care mai și dau. Este cazul italianului Roberto Donadoni, de la A.C. Milan, care va trebui să plătească firmei "Diadora" daune în valoare de 16.000 de dolari. Donadoni semnase în 1991 un contract publicitar cu firma sus-menționată, dar după o vreme, fără să-și anunțe partenerii, a mai încheiat unul cu firma "Lotto". Iar cei de la "Diadora" s-au supărat și l-au acționat în justiție.

Ion C.

În această seară, în finala Ligii Campionilor

A.C. Milan - Olympique Marseille

• meciul va fi transmis în direct de TVR •

În această seară, pe Stadionul Olimpic din München se va disputa finala Ligii Campionilor la fotbal, între A.C. Milan și Olympique Marseille. Partida va începe la ora 21,15 (ora Bucureștiului) și va fi arbitrată de elvețianul Kurt Roethlisberger (42 de ani, de profesie institutor). Ca o curiozitate, trebuie remarcat faptul că în această ediție a Cupelor Europene, Roethlisberger a arbitrat 7 meciuri ale echipelor italiene și peninsularii nu au pierdut nici unul! Cărțile de vizită ale celor două combatante se prezintă astfel:

Milan. Club înființat în 1899. Culori: roșu-negru. Stadion Giuseppe Meazza (80 mii locuri). Palmares intern: 12 titluri de campioană națională și 4 cupe ale Italiei. Palmares extern: C.C.E. în 1963 (2-1 cu Benfica), 1969 (4-1 cu Ajax), 1989 (4-0 cu Steaua), 1990 (1-0 cu Benfica); Cupa Cupelor în 1968 (2-0 cu Hamburg), 1973 (1-0 cu Leeds United); Cupa Intercontinentală în 1989 (1-0 cu Medellin) și 1990 (3-0 cu Olimpia Asuncion). Cum s-a calificat: 4-0, 3-0 cu Olimpia Ljubljana; 1-0 și 4-0 cu Slovan Bratislava; 4-0 și 1-0 cu I.F.K. Göteborg; 2-1 și 2-0 cu Eindhoven; 1-0 și 1-0 cu F.C. Porto. Lotul de jucători: Rossi, Antonioli (portari), Costacurta, Baresi, Galli, Gambaro, Maldini, Nava, Tassotti, Traversa - fundași; Albertini, Boban, De Napoli, Donadoni, Eranio, Rijkaard, Savicevic, Evani, Lentini - mijlocași; Gullit, Massaro, Papin, Van Basten, Simone, Dionigi - atacanți. Antrenor: Fabio Capello.

Olympique Marseille. Înființat în 1898. Culori: alb-albastru. Palmares intern: 9 titluri de campioană, 10 cupe ale Franței. Palmares extern: finalistă a C.C.E. în 1991 (3-5 - la penalty cu Steaua Roșie Belgrad). Stadion Velodrome (55 mii locuri). Cum s-a calificat: 5-0, 3-0 cu Glentoran Belfast, 0-0 și 2-0 cu Dinamo București, 3-0 și 1-0 cu Club Bruges, 0-0 și 6-0 cu T.S.K.A. Moscova, 2-2 și 1-1 cu Glasgow Rangers. Lotul de jucători: Barthez, Olmeta, Casanova - portari; Amoros, Desailly, Boli, Casoni, Di Meco, Eydellie, Angloma - fundași, Deschamps, Abedi Pele, Durand, Sauzée, Thomas, Ferreri - mijlocași; Voller, Boksic, Omam Biyik - atacanți. Antrenor: Jean-LouisFernandez.

Basile BOLI (Olympique Marseille)

Frank RIJKAARD (A.C.MILAN)

Până acum, Liga Campionilor (sau Cupa Campionilor Europeni, în vechea denumire) a fost cîștigată de echipe reprezentînd următoarele țări: Anglia - 8 ori; Spania și Italia - 7 ori; Olanda - 5 ori; Germania - 4 ori; Portugalia - 3 ori; Scoția, România și Iugoslavia - 1 dată. Echipele franceze au fost de patru ori în finală, dar n-au cîștigat niciodată: în 1956 Real Madrid - Stade de Reims 4-3; în 1959 Real Madrid - Reims 2-0; în 1976 Bayern München - Saint-Etienne 1-0; în 1991 Steaua Roșie Belgrad - Olympique 5-3.

Ion C. TEODOR

Prin fax de la Paris

Roland Garros '93 la fața locului (6)

• Ruxandra Dragomir joacă astăzi în turul II

Desigur, cei mai mulți dintre dumneavoastră au aflat deja despre succesul singurei tenismene române aflate pe tabloul principal al competiției pariziene, un succes salutat cu multă căldură luni seara de către mica delegație aflată în tribunele terenului 6 de la Roland Garros. La prima ei participare la un turneu de asemenea anvergură pe tabloul senioarelor, Ruxandra a reușit să-și stăpînească emoția și să se impună destul de clar în fața finlandezei Nanne Dahlman (clasată 95 WTA înainte de startul turneului): 6-3, 6-2 după, 95 de minute de joc. Cele două jucătoare se mai întîlniseră o singură dată, în 1991, la Nottingham, cu ocazia Cupei Federației (pe ciment), victoria revenind atunci jucătoarei finlandeze. Pe zgură, însă, Ruxandra s-a dovedit net superioară, dominînd partida din punct de vedere tactic și folosindu-și eficient atuurile: jocul agresiv de pe fundul terenului și passingul de rever în lung de linie, o lovitură care a zădărnicit practic toate încercările de atac ale adversarei sale. La capitolul minusuri, notăm un procentaj scăzut de reușite la primul serviciu și o oarecare labilitate psihică. La 20 de ani (n. 24 oct. 1972 la Pitești), după ce a progresat constant în clasamentul mondial începînd din 1990, Ruxandra Dragomir se află acum foarte aproape de intrarea în "prima sută" a ierarhiei. Actualmente, ea joacă și se antrenează în Olanda, sub culorile clubului Topspinners Enschede. Ea are astăzi o sarcină deosebit de dificilă, urmînd să o întîlnească în turul II pe japoneza Kimiko Date, cap de serie nr. 16, o jucătoare clasată pe locul 19 WTA înainte de începerea turneului, dar care nu este, totuși, o specialistă a turneelor disputate pe zgură. În primul tur, Date a învins-o cu 6-4, 6-4 pe germana Karin Kschwendt. Sigur, prima șansă aparține japonezei, dar antrenoarea federală Florența Mihai, prezentă aici ca invitată a Ruxandrei (!) ne spunea că o surpriză nu este în nici un caz exclusă. Să-i ținem pumnii strînși tinerei noastre jucătoare!

• Nimic de semnalat la capitolul "surprize"

cel puțin deocamdată favoriții reușind să se impună cu destulă ușurință. Courier, Becker (6-0, 6-3, 6-0 împotriva francezului Escude, titular de wild-card!), Krajicek și Cesnokov nu au pierdut nici un set, în timp ce Edberg și-a permis să cedeze unul în fața uruguayanului Filipini, cel care a cîștigat prima ediție a open-ului de la București, cu doi ani în urmă. Numai campionul olimpic, elvețianul Marc Rosset, a fost obligat să se întrebuințeze serios, pentru a-l învinge în 5 seturi, după 200 de minute de joc, pe americanul Chuck Adams. Dacă ar trebui totuși să notăm un rezultat mai puțin scontat, reținem victoria în trei seturi a japonezului Shuzo Matsuoka (101 ATP) împotriva francezului Fabrice Santoro (nr. 26 mondial). Cel mai "expeditiv" în primul tur s-a dovedit a fi Carlos Costa, învingător în fața ungurului Kroscho în numai 70 de minute. Situație absolut similară în întrecerea feminină, Graf, Sanchez și celelalte favorite trecînd fără probleme. Ora de remitere a acestei corespondențe mă împiedică să vă pot comunica rezultatele unor partide ca Sampras - Cerkasov sau Leconte - Bruguera, meciuri ce ar putea aduce și mult doritele surprize. Cum însă, în aceste zile, teleimprimatoarele companiilor de presă vă oferă sute de rezultate în fiecare zi, voi încerca și pe viitor să vă reținăm atenția doar asupra celor mai semnificative.

• Fundația Arthur Ashe: lupta continuă

În ziua de duminică, toți jucătorii calificați au susținut partide demonstrative (un set lung, pînă la 9 jocuri), toate încasările din ziua respectivă fiind destinate uriașului război pe care întreaga omenire îl poartă împotriva unei maladii cumplite: SIDA. Și dacă vă închipuiți că, ținînd cont de caracterul neoficial al disputelor, spectatorii s-au lăsat așteptați, vă înșelați amarnic: nu mai puțin de 18.456 de bilete au fost vîndute, ceea ce a condus la o sumă de 1.348.200 FF. De notat că, dat fiind scopul acestei acțiuni, biletele au avut un preț absolut accesibil (65 franci), fiind plătite, în egală măsură, de toată lumea: spectatori, oficiali, ziariști și chiar... jucători. Rezultatele acestor jocuri au mai puțină importanță, ele nefiind altceva decît un prilej pentru jucători de a se antrena în condiții de concurs. Aș vrea doar să semnalez victoria foarte clară (9-4) a spaniolului Carlos Costa împotriva lui Jim Courier, în cursul unei demonstrații în care "Jimbo Jim" a aplaudat în mai multe rînduri loviturile strălucitoare ale lui Costa. Și pentru că am amintit de bilete și de prețuri, să mai spun că, la "bursa neagră", biletele pentru această primă săptămînă se vînd între 200-250 FF, în timp ce pentru ultimele două zile prețul va urca spre 1000 FF! **(va urma)**

Carlos COSTA

Eugen FLORESCU

Suflet de microbist

Sportul ieșean: zonă liberă de profesionism?

• Unde găsim și noi un Sechelariu?

Sintagma "economie de piață", în plan sportiv, înseamnă profesionism. Comunism înseamnă toate celelalte: FG.M.A., G.M.A., Spartachiada, Daciada etc. Plus "abnegație", "dăruire față de culorile clubului (orașului, județului, țării, planetei etc.)" Pe partea cealaltă: "eu mă fac că muncesc, tu te faci că mă plătești". Esențial este să realizezi planul la victorii, medalii, puncte... Profesionism înseamnă cu totul altceva: eu muncesc, cu toate forțele - tu mă plătești. Conform legilor pieței. Orice aplicare pe jumătate a acestei axiome, limpede ca apa înseamnă faliment.

În România tranziției, sportul pare că a luat-o înaintea tuturor celorlalte domenii. Mai ales în jocurile de echipă, profesionismul își face loc cu coatele în ciuda tuturor inerțiilor. Hegemonia dinamo-stelistă rămîne, poate cu excepția fotbalului o amintire. Apar mereu echipe cu denumiri fanteziste gata să arunce clasamentele în aer. Ivex Craiova, de-abia promovată în divizia A la baschet masculin, este considerată deja încă înaintea începerii noului campionat a doua după Cluj. Un suporter arădean îmi spunea despre un alt team baschetbalistic din localitate (ridiculizat la barajul de la Craiova de Moscalu, Măgurean et. comp.): "Veți mai auzi în curînd de West Star!" La Lugoj, toată burghezia post-decembristă a tîrgului bănățean și-a unit forțele pentru a lansa un nume nou în handbalul masculin: Metal Timiș. Ce să mai vorbim de Selena lui Sechelariu? Iată cum, datorită unor prime substanțiale (2000 dolari de jucător!) se poate realiza "surpriza deceniului". Să ne mai mirăm dacă vom vedea în curînd "lumina selenară" sfredelind prin Europa? Nimeni nu a ajutat, nimeni nu a susținut. Pur și simplu, s-a investit în baschet, fotbal, handbal!

Ce se întîmplă la noi la Iași? Zonă liberă de profesionism! Trăncănim într-una despre gloria sportivă a capitalei Moldovei și, în același timp, tînjim an de an după cîte o amărîtă de promovare. Nici o echipă profesionistă nu poate fi susținută astăzi din fondurile alocate de la minister (care nu pot acoperi nici necesitățile unei secții de orientare turistică! Aceasta, ericînd de competenți și sufletiști ar fi cei de la OJTS și de la cluburi (iar la Iași sînt oameni atît competenți, cît și sufletiști). Nici regiile sau societățile cu capital de stat, confruntate cu dificultăți financiare nu pot face prea mult. În plus, la Iași, mai persistă pe ici pe colo "idei" pedagogice de pe vremea lui Makarenko: "Nu le da prea mult la băieți, că își iau lumea în cap." Realitatea e tocmai inversă. În scurt timp ne vom trezi cu investitori în sport pe la Botoșani, Vaslui sau alt orășel de provincie și ne vom mira cum de jucătorii noștri de valoare lasă prestigioasa capitală a Moldovei și se îndreaptă spre... capital, uitînd de dăruirea pentru culorile etc., etc.

Ne-ar trebui și nouă un Ivex, un "East Star", un Sechelariu. Oamenii de afaceri care se implică în sport sînt prea puțini: Adrian Pascal, Mitică Ungureanu (cu toate păcatele lor...), Dan Cîrlan și cam atît. În rest, vorba lui Shakespeare, tăcere...

G.I. NICOLAE

HOROSCOPUL GEMENILOR

Orizontal: 1) Gemenii sînt ... 2) ... tentația Fecioarei - Fac perechi... cu Gemeni, uneori. 3) E o hibă la mijloc! ... - ... cînd apare Scorpionul! ... - ... sau Peștii! 4) În acord cu Peștii ... - ... prezice un trai paradisiac ... - ... pentru viitor. 5) Gemenii (sg.)... 6) ... vin cu flori... 7)... pentru cel adorat ... - ... cu amor în suflet! 8) Cu Peștii e rezervat - Gemenii sînt strîns uniți (sg.) ... 9)... cînd intervine Balanța. 10) Gemenii ... - ... sînt evident la fel (sg.)

Vertical: 1) Unii Gemeni sînt falși. 2) O prăjitură pentru ... - ... cele vechi din familia noastră. 3) Greșelile recunoscute ... 4) ... pentru cel fin ... -... sînt pînă la urmă încîntătoare!! 5) Unii Pești (sg.) ... - ... își pierd chiar capul!! 6) Gemenii zeiței Isis (!) - ... cînd își pierd puterile (inf.) 7) Gemenii îi realizează ... 8) ... prin intrigi multiple ... - ... ieșind din Balanță! - Asigură ascensiunea ... 9) ... chiar pentru cei cu aripi legate. 10) Se adună în perechi ... - ... punîndu-și sufletul în tot ceea ce fac.

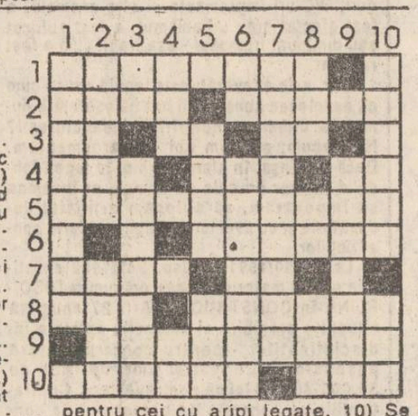

Dicționar: MIG

Eugen Deutsch

Soluția careului "Spectacolul lumii" : SPECTACOLE; COLIERE; EVITA; ACTE; NET; MA; CER; OSANALE; RN; GT; O; PONEI; REDUSI; A; T; A; A; T; STEA; FANTEZII; T; INTERPRETARE

Baschet juniori

C.S.S. Unirea Iași - două echipe în faza finală

Echipa de juniori I a Clubului Sportiv Școlar Unirea Iași, pregătită de prof. M. Luchian, indiferent de rezultatul ultimei etape a Cupei României la baschet ce se va desfășura la Iași în perioada 4-6 iunie, va fi prezentă la turneul final al acestei competiții. Calificarea a fost asigurată încă de săptămîna trecută cînd, la Galați, în etapa a doua, baschetbaliștii ieșeni au obținut 5 victorii din tot atîtea partide. De menționat că echipa C.S.S. Unirea s-a impus în orașul de pe malul Dunării și fără aportul talentatului Ilie Eugen care face parte din lotul național de juniori și care în această perioadă a participat la turnee de pregătire în Franța și Bulgaria. Rezultate foarte bune au obținut și mai tinerii lor colegi, juniorii II, care s-au calificat la turneul final, unde, după cum ne mărturisea antrenorul lor, prof. M. Luchian, și-au propus cucerirea unei medalii. Optimismul se datorează faptului că în etapa zonală, desfășurată în perioada 21-23 mai la Ploiești, juniorii II ai C.S.S. Unirea au obținut numai victorii, depășind altele echipe cu pretenții precum: Steaua București (78-53), L.E.E.S. Constanța (70-55) și C.S.S. Ploiești (61-48).

Leonard C.

Silvio Berlusconi, patronul lui A.C. Milan, investește în lumea modei

• el crede că din această afacere va cîștiga mai mult decît din fotbal •

Silvio Berlusconi, unul din cei mai puternici magnați ai Europei în momentul de față, și-a găsit un nou domeniu de expansiune. Pe lîngă numeroasele afaceri în domeniul imobiliar, al activităților editoriale și de televiziune, pe lîngă fabuloasele rețele de magazine și de societăți de asigurări, el s-a decis să-și creeze propriul său imperiu în lumea modei. A început plătind un miliard de lire italiene pentru obținerea exclusivității în domeniul transmisiilor televizate ale paradelor de modă din Italia pe 1993 și 1994. Următorul pas va fi cel al achiziționării unor manechine de prim rang din întreaga lume care să prezinte doar sub patronajul său. Sînt avute în vedere celebrele Cindy Crawford, Claudia Schiffer, Naomi Campbell și chiar franțuzoaica de doar 14 ani Albane Urbine, care a făcut senzație la Paris prezentînd colecția "Valentino" cu bustul descoperit. Întrebat de un reporter dacă această nouă activitate îl va îndepărta de lumea fotbalului, președintele lui A.C. Milan a răspuns în stilu-i caracteristic: "De fotbal nu mă voi îndepărta niciodată, pentru că el îmi aduce nenumărate satisfacții morale. De la afacerea în care am intrat acum, însă, aștept enorme satisfacții pe plan financiar. Calculul e simplu: dacă picioarele lui Van Basten nu-i interesează decît pe bărbați, cele ale lui Cindy Crawford reține atenția atît bărbaților, cît și femeilor!"

I.C.T.

Sport Fan-Club

Invitați-handbaliștii de la Poli Mecon

Luni, 24 mai, la Piscina Moldova a avut loc a 15-a întîlnire a membrilor Sport Fan-Club. Invitații gazetarilor sportivi ieșeni (Dan Teodorescu - "Bursa de Est", Tudor Damaschin, Costel Hurjui și Gabriel Toma - "24:Ore", Camelia Radu, Silviu Matei, Eugen Nacu - "Opinia", Vasile Arhire - RTV Iași, Dan Bahrin - "Evenimentul" și subsemnatul "Monitorul") au fost cei care săptămîna trecută la Bistrița au reușit să aducă încă o echipă ieșeană pe prima scenă. Este vorba, bineînțeles, de handbaliștii de la Poli Mecon care alături de conducerea tehnică și a secției au răspuns prezent invitației. Asistînd doar la prima parte a discuțiilor (datorită obligațiilor fotbalistice) am remarcat în primul rînd mulțumirile aduse sponsorilor care au asigurat deplasarea: Super Magazin Copou, R.C. STAR, ROMTEX și Magic Garden S.R.L. Deși am fost la mare distanță în privința sponsorilor (Lugoj sau Oradea), fără prezența acestor inimoși susținători financiari, echipa ieșeană s-ar fi confruntat cu probleme fără legătură cu aspectul pur competițional. Alte laude au fost aduse de către cei prezenți aici inimoasei galerii conduse de Stelică Caba, care nu s-a dezmințit nici la acest turneu. Profesorii D. Constantinescu și R. Tetiniuc au mai subliniat nemulțumirea față de meciul pierdut în ultima zi, chiar în condițiile în care băieții erau calificați; necesitatea unor eforturi pentru rămînerea la Iași a talentaților juniori ai prof. D. Olteanu, în frunte cu Marius Ionescu; seriozitatea cu care s-a răspuns la capitolul pregătirii fizice de-a lungul campionatului, precum și obligativitatea prezenței în echipă în viitorul campionat a unor jucători de talie, la linia de 9 m, care să rezolve mai ales problemele atacului poziționat în fața masivelor divizionare A. În absența căpitanului echipei, Tibi Cojocaru, dintre jucători au luat cuvîntul Marius Ciocoiu, C. Gheorghiu și V. Stanciu care au adus mulțumiri sponsorilor, conducerii, propriilor coechipieri, ziariștilor, dar mai ales galeriei. De ce? Tot suporterii au fost cei care i-au purtat spre victorii și au suportat și șampania festivă de după reușita calificării în eșalonul unde este locul echipei noastre de suflet.

George ANGHEL

Atletism - juniori:

Ieșenii - succese la... înălțime!

Săptămîna trecută, pe Stadionul Național din București au avut loc Campionatele Naționale de Primăvară la atletism, competiție rezervată juniorilor. După cum ne-a informat directorul Liceului cu Program Sportiv Iași, dl. Vasile Midvighi, tinerii noștri atleți s-au impus mai ales în probele de înălțime, unde au cîștigat două locuri I. Campionii sînt: junioara I Alina Perian (pregătită de prof. Ion Butnaru) cu 2,70 m la prăjină și juniorul III Ionel Pavel (pregătit de prof. Grigore Ursache) cu 1,76 m la înălțime. Pe locul trei s-au clasat: Robert Chelaru (3,50 m la prăjină), Marcel Obreja (15,45 s la 110 m garduri), Mihaela Bițică (12,45 s la 110 m plat și 25,70 s la 200 m plat), Alina Pavel (4,34 min la 1500 m și 2,12 min la 800 m) și Mihaela Purcel (14,3 s la 100 m garduri). Ștefuitorii acestor încă fragezi atleți sînt: prof. Ion Butnaru, prof. Dorinel Ursachi, prof. Rodica Dudău și prof. Vasile Midvighi.

Leonard CĂNĂNĂU

Fundația SOROS pentru o societate deschisă · București · Cluj · Iași · Timișoara
OPEN SOCIETY FUND
Soros Foundation for an Open Society

FUNDAȚIA SOROS PENTRU O SOCIETATE DESCHISĂ a organizat un concurs de desene, în cadrul Programului de Educație pentru Sănătate, cu tema prevenirea fumatului și a consumului de alcool.

Deschiderea expoziției, cu desenele copiilor de la școlile și liceele din județul Iași, va avea loc duminică, 10 mai, ora 11, la sediul Organizației de Cruce Roșie - filiala Iași - Str. Ștefan cel Mare (la parterul blocului din spatele magazinului Materna).

Comisia va selecționa în aceeași zi cele 20 de desene ce vor primi fiecare cîte un premiu de 5.000 lei.

Faza națională a concursului se va desfășura la București în ziua de 5 iunie.

Coordonator de program, Luminița Grădinariu.

MICA PUBLICITATE

Anunțurile pentru mica publicitate se primesc la birourile noastre din Bd. Copou nr.19, Agenția de turism "AMIRAL" (lîngă cofetăria "Opera") și la sediul redacției din str. Smîrdan nr.5, între orele 8,30 - 15,00

auto - moto

• Vînd motor Volkswagen Diesel, 1500 cm.c. Tel. 126835.

• Vînd semiremorcă auto, jumătate TV. Tel. 145966, după ora 16,00. (10453)

• Vînd Dacia 1300, perfectă stare de funcționare. Preț negociabil. Tel. 134310, între orele 16,00 - 21,00.

electronice

• Vînd videorecorder Hitaki, deosebit de convenabil. Tel. 119570, 112199, între orele 8,00 - 15,00. (9981)

• Vînd urgent antenă satelit completă, formată din: parabolă 2 M aluminiu monobloc, montură polară, actuator (motor), made în Canada, L.N.C. 0,8, receptor stereo 120 CH, screen displey, telecomandă, totul nou, sigilat, montat pentru probă pe Astra (MTV), calitate deosebită. Tel. 117878, între orele 18,00 - 20,00 sau str. Păcurari nr. 45, vizavi de teren tenis cimp. (10382)

• Vînd televizor Sirius 208. Tel. 179208. (10466)

case terenuri

• Vînd, în Copou, apartament 2 camere, decomandat, balcon, telefon, plata în valută, mobilă sufragerie, studio, diverse. Tel. 140903. (10484)

vînzări

• Vînd Dacia 1310, stare excepțională, video recorder nou. Tel. 126678. (10248)

• Vînd societate comercială. Relații la tel. 120271 sau 129333, între orele 17,00 - 21,00. (10477)

• Vînd butelie. Tel. 140888. (10343)

cumpărări

• Cumpăr valută. Tel. 161786. (10486)

• Cumpăr leva. Tel 140636, după ora 17,00.

închirieri

• Închiriez Dacia 1300, pentru activitate de taximetrie. Ofer 50.000 lei lunar. Tel. 141384. (10469)

• Închiriez garsonieră pe valută, zona Autogară. Tel. 121094.

schimburi

• Schimb apartament cu două camere confort 1 etaj 2, proprietate, cu similar București. Tel.016.678824

• Schimb (vînd) apartament 2 camere, achitat, Bacău, zona Cornișa - Orizont, pentru similar Iași. tel.170200, după ora 16,00.

• Ofer apartament 2 camere, etaj 1, zona Alexandru cel Bun (Zimbru) plus diferență în bani, negociabilă, contra apartament 2 camere sau garsonieră spațioasă (de preferință parter) în una din zonele: Centru, Copou, Gară, Podu Roș, Păcurari. Tel. 140939 (după orele 20,00 sau dimineața, între orele 7,00 - 9,00).

• Arad, schimb urgent apartament 2 camere, proprietate, central, gaz metan, garaj mașină, balcon închis, telefon, cu apartament 2 camere, proprietate, în Iași sau Pașcani. Tel. 0966/46512, zilnic. (10476)

pierderi

• Pierdut act de spațiu locativ pe numele Nistor Elena. Îl declar nul. (10340)

• Pierdut carnet de student pe numele Păucă Liliana. Îl declar nul. (10337)

• Pierdut carnet șomaj pe numele Pavăl Liliana. Îl declar nul. (10479)

• Pierdut carnet de student pe numele de Ignat Gabriela. Îl declar nul. (10481)

oferte servicii

• Transport marfă pînă la 2,5 T, pe orice distanță, autoduba Mercedes, sigur și rapid. Tel. 153580, 112021. (10017)

• Filmări video. Tel. 114422. (10134)

• Reparăm televizoare la domiciliu. Tel. 173998. (10276)

locuri de muncă

• Angajez urgent cizmari. Tel. 155325, după ora 16,00. (10470)

• Caut zugrav pentru curățenie apartament. Tel. 153752, după ora 12,00.

• S.C. COMAT S.A. Iași angajează tinichigiu carosier. Relații suplimentare la sediul societății din Iași, str. Sergent Grigore Ioan nr. 7.

• Societate pe acțiuni (S.A.) anunță scoaterea la concurs a postului de contabil șef. Concursul (interviu) va avea loc luni, 7.06.1993, la sediul societății. Relații la tel. 127118, zilnic, pînă la ora 16,00.

• Stațiunea de Cercetare și Producție Pomicolă Iași angajează imediat pentru ferma "Liliac" (lîngă Voinești) muncitori calificați în pomicultură, eventual absolvenți de liceu agricol. Relații suplimentare la telefoanele 144729 sau 143303. (10478)

diverse

• S.C. Bere "Zimbru" S.A. Iași, avînd în vedere creșterea prețurilor la energie, combustibil, materie primă, transport, a influențelor din creșterea cursului valutar la materialele din import (capse, enzime, kiselgur) anunță intenția de majorare a prețurilor de livrare la sortimentele din bere fabricate de societatea noastră, conform normelor tehnice la H.G. 412/1992: Denumire produs - nivel actual - nivel propus: 1. Bere 11% butoi=cisternă (lt.) - 150 - 250; 2. Bere 11% sticlă 1/2 (st.) - 87 - 150; 3. Bere 11% sticlă 1/1 (st.) - 164 - 280; 4. Bere 12% butoi=cisternă (lt.) - 180 - 300; 5. Bere 12% sticlă 1/2 (st.) - 105 - 180; 6. Bere 12% sticlă 1/1 (st.) - 198 - 340; 7. Bere 12% butoi=cisternă (lt.) - 212 - 350; 8. Bere 12% sticlă 1/2 (st.) - 120 - 215; 9. Bere 12% sticlă 1/1 (st.) - 234 - 400.

• S.C. FLOR-IMPEX S.R.L. Iași intenționează să majoreze prețurile la confecții și reparații încălțăminte cu 50 %. (10470)

• AVECOOP Iași achiziționează melci vii la prețul de 250 lei/kg. Primirea se face la Podul de Lemn din Șoseaua Națională nr. 43 Iași.

• Societatea Comercială Bere "Zimbru" S.A. Iași reamintește beneficiarilor săi că au obligația legală de a asigura condiții de igienă și temperatură (constant între 4 grade C și maximum 10 grade C) produsului atît pe timpul transportului, cît și pe durata depozitării. Nerespectarea acestor condiții degrevează societatea de orice răspundere privind calitatea produsului în cadrul termenului de garanție. Din respect pentru consumatori, societatea își rezervă dreptul de reziliere a contractului cu beneficiarii ce nu asigură comercializarea în condiții corespunzătoare a berii și care practică adaosuri comerciale pînă la 100 % și peste.

• Liceul Internat "C. Negruzzi" anunță că pentru anul școlar 1993/1994 dispune de un număr de 6 clase a V-a. Testarea are loc pe data de 5 mai a.c., ora 10,00. Se primesc elevi și din celelalte județe. Relații suplimentare la secretariatul liceului, tel. 141501. (10465)

felicitări

• Cu ocazia împlinirii frumoasei vîrste de 8 ani, mătușa - Tincuța și părinții - Ana și Ion Ungureanu - urează dragei lor nepoate și fiice Roxana Ungureanu multă sănătate, bucurii, note foarte bune și un călduros "La mulți ani".

matrimoniale

• Italian patron office import-export diamante, pietre prețioase și aur, absolut singur înăuntrul sufletului, necăsătorit, stare materială foarte bună, 48 ani, cu spiritul încă tînăr, prezentabil, de o fidelitate absolută, nebăutor, nefumător, maximă seriozitate, caut exclusiv domnișoară/doamnă tînără, frumoasă, afectuoasă, 20/35 ani, chiar și divorțată, interesată de cunoașterea mea doar în scopul unei căsătorii din dragoste. Scrieți-mi, atașînd o fotografie. Adresa mea: Camerin Giorgio, Via San Salvatore 38/F, Valenza (AL), Italia, tel. 0131/953117. NB. Telefonare non serve, non voglio/Scrivetemi tassativamente in italiano, non importa errori, per foto intendo faccia, fronte e profilo, intera persona, in piedi, fronte e profilio, la descrizione deve esser dettagliata plu'possibile, e'inutile scrivere senza i requisiti richiesti, la lettera verra'cestinata. Se dopo i tempi tecnici postali non ricevete riposta, la riposta vi e'gia stata data e'negativa non solecitate grazie. Tutto si fara'per corrispondeza fino alla mia decisione d'incontro.

decese

• Buna și blînda noastră soție, mamă, bunică, VIRGINIA IVASIUC, a trecut în neființă după o nedreaptă suferință. Înmormîntarea va avea loc joi, 27 mai, ora 13,00, în satul Bădeni. Familiile Ivasiuc și Guțanu.

condoleanțe

• Familia Dumitru Lepădatu aduce un ultim omagiu distinsului doctor farmacist OIȚĂ NICOLAE. Sincere condoleanțe, familiei îndoliate. (10338)

• Asociația de locatari "V. Alecsandri" nr. 3, bl. A2 este alături de familia Bourceanu la greaua încercare prilejuită de pierderea celui care a fost prof. univ. BOURCEANU GHEORGHE și transmite sincere condoleanțe familiei îndoliate. Dumnezeu să-l ierte! (10342)

• Colectivele cadrelor de Mineralogie-Geochimie și Geologie-Paleontologie de la Universitatea "Al. I. Cuza" din Iași aduc un ultim omagiu celui care a fost tehnician ENACHE ION GHEORGHE și transmit sincere condoleanțe familiei îndurerate. (10488)

• Un ultim și pios omagiu celui care a fost bunicul TODORUȚ, tatăl profesorului doctor Mihai Toma. Familiile Toșu transmit sincere condoleanțe. (10485)

• Colectivul S.C. ELDOCOM S.R.L. este alături de colega Motriuc Carmen la marea durere pricinuită de pierderea mamei. Condoleanțe întregii familii. (10483)

• Colectivul clasei a XI-a F Liceul C.F.R. regretă moartea fulgerătoare a fostului coleg APETREI NICU și transmit sincere condoleanțe familiei. (10471)

• Colectivul Farmaciei Spitalului Clinic de Recuperare Iași este alături de d-na Maria Cărare la nemărginita durere datorată trecerii în neființă a soțului, OCTAVIAN CĂRARE. Dumnezeu să-l ierte. (10474)

• Colectivul Policlinicii Balneare Nicolina este alături de doamna Maria Cărare în marea durere pricinuită de decesul soțului și o asigură de întreaga compasiune. (4048)

• Locatarii blocului B5 din Copou transmit condoleanțe d-lui Toma pentru pierderea tatălui. (10482)

comemorări

• Cu aceeași durere în suflet, amintim celor care au cunoscut-o că se împlinește un an de la dispariția dintre noi a iubitei noastre soție, mamă și bunică, LUCICA RĂȘCANU. Dumnezeu să o ierte! Pomenirea va avea loc în ziua de joi, 27 mai, orele 12,00, la cimitirul Eternitatea, la mormînt. Familia. (10467)

TELEFOANE UTILE

• SALVARE: 961
• POMPIERI: 981
• POLIȚIE: Inspectoratul Județean - 146666, 140020, 146840; Municipiu - 146850; Serviciul Circulație - 140070.
• AGENȚIA CFR: 147673
• INFORMAȚII GARĂ: 146333
• AUTOGARĂ: 146587
• AGENȚIA TAROM: 115239
• INFORMAȚII AEROPORT: 178126
• STAȚII PECO: Baș Ceauș - 176865; Aurel Vlaicu - 175812; Bucium - 132891; Crișan - 112182; Păcurari - 164142; Sărărie - 147482.
• DISPECERATE: RA Gaz-Metan - 141737; RA Apă-Canal 142451; Renel - 145037, deranjamente - 147070; Termoficare - 141956; RA Locuința - 112434; Telefoane - Deranjamente - 921; Protecția mediului - 147010.
• GARDA FINANCIARĂ: 112851, 112427
• ADMINISTRAȚIA FINANCIARĂ: 143030
• NOTARIAT: 147574
• TRIBUNAL: 146300
• PROCURATURĂ: 146630
• CAMERA DE COMERȚ: 117757
• CENTRUL MILITAR JUDEȚEAN: 146370
• HOTELURI: Moldova - 142225; Traian - 143330; Unirea - 142110; Sport - 137817.
• POLICLINICA CU PLATĂ: triaj informații - 117244.

Echipa care realizează anunțurile de publicitate vă stă la dispoziție

S.C. NORD-EST s.r.l.
prin
CENTRUL DE PRODUCȚIE COMPUTERIZATĂ
realizează matrițe pentru tipar înalt și tipar offset

cărți — cărți de vizită
reviste — hîrtii cu antet
pliante — invitații
formulare tipizate

totul în regim de urgență și în condiții grafice deosebite

Relații la sediul cotidianului MONITORUL, str. Smîrdan nr. 5, tel. 17.25.57 - interior 26, fax 14.32.24 zilnic între orele 10.00-20.00

CONCURS

Cotidianul MONITORUL anunță organizarea unui concurs pentru ocuparea următoarelor posturi:

1. SECRETAR EXECUTIV

CONDIȚII: - absolventă învățămînt superior (inclusiv 1993);
- vîrsta maximă 40 de ani.

2. Post în cadrul Departamentului DIFUZARE/PRODUCȚIE

CONDIȚII: - vîrstă maximă 45 de ani;
- este binevenită experiența în domeniul aprovizionării/desfacerii

3. Post în cadrul Departamentului GRAFICĂ/TEHNOREDACTARE

CONDIȚII: - vîrsta maximă 35 de ani;
- cunoștințe de calculatoare (hard, soft);
- absolvenți învățămînt superior - inclusiv 1993 (electronică, calculatoare);
- sînt binevenite cunoștințe în domeniile design, grafică publicitară.

Formularele de înscriere la concurs pot fi ridicate de la sediul redacției din Str. Smîrdan 5 (Biroul de Mică Publicitate) zilnic, între orele 10-15, sîmbătă 10-12.

Data limită de depunere a dosarelor: 5 iunie 1993.

TELEFONAȚI ȘI VENIM IMEDIAT!

AFACERILE DV. VOR PROSPERA!

Înscrieri pentru noua ediție la tel. 112334

monitorul
FLORIN FLORESCU
redactor șef
DAN RADU
redactor șef adjunct
Tudor Agavriloaei - secretar general de redacție
EVENIMENT: TONI HRIȚAC (șef-secție), Eduard Calotă, Mihaela Cănănău, Vasile Cojocariu, Mona Dîrțu, Valentin Gheorghiță, Cristian Hanganu, Septimiu Sărățeanu, Adina Scutelnicu, Ovidiu Scutelnicu, Vali Știrbu.
POLITIC: OVIDIU ȘIMONCA, Radu Meșniță, Cristian Racu.
ECONOMIE: ALIN TOCAN, Costel Stroescu.
REPORTERI SPECIALI: Cornel Cristoiu, Dorin Popa.
SPORT: G.I. NICOLAE, Leonard Cănănău, G. Anghel, Victor Grădinariu, I.C. Teodor.
REDACTOR DE SERVICIU: Ion N. Oprea.
GRAFICĂ: Lucian Amarii.
DIVERTISMENT: George Pînzaru.
FOTOREPORTER: Constantin Plop
RECLAMĂ-PUBLICITATE: DANIEL SÎRBU, Cătălina Ailiesei, Liliana Cozma, Maria Vornicu.
CULEGERE - TEHNOREDACTARE COMPUTERIZATĂ: Cornelia Agavriloaei; Cerasela Cîrmpei, Petronela Macovei, Florin Pavel, Liliana Signeanu, Mihaela Spineanu.

Cristina Popescu - director de programe RADIO NORD-EST.
Livia Susanu - editor NORD-EST PRESS.

EDITOR
NORD-EST s.r.l.
Director general
ALEXANDRU LĂZESCU
Director literar-artistic
FLORIN ZAMFIRESCU
Director onorific
AUREL LEON
Director comercial
CEZAR CĂLUȘCHI
Manager: Gabriel Rusu

ADRESA REDACȚIEI:
Str. SMÎRDAN nr.5
Tel. 17.25.57 (centrala)
Fax: 14.32.24

ABONAMENTELE se pot face la orice oficiu poștal din țară. MONITORUL figurează în catalogul presei interne la poziția 838.

Tiparul executat la S.C. DOSOFTEI S.A. Iași

Primul proces privind un caz real de corupție este în plină desfășurare

Ioan Georgescu, fostul director comercial al RA Locuința, a fost interogat de judecător

• el a fost atenționat în cîteva rînduri că nu este judecat de niște "diletanți" •

Timp de peste două ore a fost interogat la bară, ieri, în completul I al Judecătoriei Iași, fostul director comercial al Regiei Autonome Locuința, Ioan Georgescu, aflat în stare de arest. Arestat la 23 februarie 1993 și trimis în judecată prin rechizitoriul procurorului șef adjunct al Procuraturii Județene Iași, Ioan Iacobuță, din data de 25 martie 1993, Ioan Georgescu este inculpat pentru săvîrșirea a 4 infracțiuni de "luare de mită" și una de "primire de foloase necuvenite", infracțiuni prevăzute și pedepsite de Codul Penal român cu închisoare de la 3 la 12 ani, interzicerea unor drepturi și confiscarea bunurilor și valorilor dobîndite ilegal (art. 254 - luare de mită), respectiv cu închisoarea de la 6 luni la 2 ani sau amendă și confiscarea bunurilor sau valorilor dobîndite ilegal (art. 256 - primirea de foloase necuvenite). Prin rechizitoriul procurorului, s-a stabilit că inculpatul, în calitate de director comercial al RA Locuința, din 1990 și pînă în 1992, cînd a fost schimbat din această funcție, pe baza faptului că a făcut parte din comisia primăriei pentru acordarea spațiilor comerciale și din comisia pentru negocierea și renegocierea chiriilor aferente acestor spații, a solicitat direct și indirect și a primit din inițiativa solicitanților diverse foloase materiale pentru îndeplinirea atribuțiunilor de serviciu. Iată care sînt cele cinci fapte de care este acuzat, prin rechizitoriu, Ioan Georgescu:

1. În toamna anului 1990, Drăjneanu Maria l-a rugat pe inculpat să-i repartizeze un apartament pentru fiul ei, Drăjneanu Gigi. Inculpatul i-a promis serviciul respectiv condiționat de primirea unui televizor color, condiție cu care Drăjneanu Maria a fost de acord. La 9 octombrie 1990, ea i-a cumpărat un televizor color Goldstar în valoare de 30.000 lei, pe care l-a înmînat inculpatului la locuința acestuia împreună cu factura și certificatul de garanție, toate fiind găsite cu ocazia percheziției domiciliare. După aceasta, la 26 octombrie 1990, RA Locuința a făcut cunoscut sectorului atribuirea apartamentului.

2. În vara anului 1991, Munteanu Liviu Ioan, care dorea să-și înființeze societatea "Polar Service" SRL, a apelat la serviciile lui Georgescu Ioan pentru obținerea unui spațiu comercial în strada Împăcării nr. 19, bl. 915, tronson 2. În urma promisiunilor obținute, Munteanu Liviu i-a dat inculpatului două frigidere recondiționate de cîte 180 l fiecare, în valoare totală de 70.000 lei, în lunile iulie - august 1991, frigidere care au fost găsite cu ocazia percheziției. Ulterior, la 29 august 1991, s-a încheiat contractul de închiriere a spațiului cu RA Locuința.

3. Brînzilă Ioan avea obținut deja un spațiu comercial în strada Împăcării, bl. 919, CUG, tronsonul I, însă trebuia să renegocieze chiria cu RA Locuința. Fiind chemat de directorul comercial pentru renegociere, el l-a rugat pe acesta să-i pună o chirie cît mai mică, însă în limitele legale, propunere cu care inculpatul a fost de acord. Pentru aceasta a primit de la Brînzilă Ioan 6 cauciucuri în valoare de 2.700 lei, un frigider în valoare de 12.000 lei, un televizor color de 20.000 lei, un televizor alb-negru de 4000 lei. Toate bunurile erau recondiționate, dar în folosință și au fost găsite și confiscate. După aceasta, chiria minimă a fost stabilită la 13.403 lei lunar. Ulterior, cînd inculpatul nu mai era director, chiria pentru spațiu a fost stabilită la suma de 46.929 lei.

4. Pentru renegocierea unei chirii în condiții asemănătoare cazului precedent, Ioan Georgescu a primit de la firma COMPACT SRL cantitatea de 28,56 mp faianță import Italia, în valoare de 60.000 lei, care a fost găsită cu ocazia percheziției. Chiria inițială era de 64.738 lei, iar după demiterea lui Ioan Georgescu de 392.098 lei.

5. În 1990, Dănuț Cîrlan a solicitat ajutorul inculpatului pentru a-l îndruma cum să obțină mai ușor un spațiu comercial. După obținerea acestui spațiu, fără să existe o înțelegere prealabilă, găsindu-l pe I.G. în mașina proprie, i-a înmînat 100 de mărci germane drept recompensă pentru acele sfaturi.

În faza de urmărire penală, în prezența apărătorilor, Ioan Georgescu a recunoscut faptele, cu excepția ultimei, la care a precizat că nu ar fi primit decît 50 de mărci.

În cursul interogatoriului de ieri, președintele completului de judecată, dl. judecător Adrian Idriceanu, a atras atenția, în mai multe rînduri, inculpatului că cei care îl judecă nu sînt niște diletanți. Fostul director comercial a regretat faptele comise. El a fost asistat de avocații Octavian Antoniu și Gheorghe Barbărasă din Baroul de Iași. Pe data de 8 iunie, cînd se va derula următorul termen al procesului, vor fi audiați martorii acuzării.

Vali ȘTIRBU

Vaci, cai și oi pasc în liniște prin centrul orașului Iași

De cîteva săptămîni, pe tăpșanul înverzit dintre șirand, Teatrul de Vară și Teatrul "Luceafărul" pot fi observate zilnic cîteva vaci, doi cai și o turmă de oi, animale care pasc liniștite iarba grasă din perimetrul în suprafață de aproximativ un hectar. Peisajul pare a fi pitoresc, vacile (care sînt priponite) pasc și rumegă atișînd demnitatea lucrului bine făcut, împăcîndu-se de minune cu cele 24 de oi și 8 miei ce constituie turma de ovine păzită de ciobanul Ion Cozma. Totul ar avea o tentă idilică dacă nu ar fi vorba de plin centrul civic al orașului, în imediata apropiere a hotelului Moldova, și dacă măcar unul dintre proprietarii celor aproape 40 de animale ar avea autorizație de la Primăria Municipiului, act care să-i acorde permisiunea de pășunat pentru dobitoace. Locatarii din blocurile învecinate sînt nemulțumiți de această stare de lucruri, invocîndu-se faptul că pășunatul în centru denotă o lipsă de civilizație, animalele emițînd des sunetele lor caracteristice, și că, seara, cînd sînt duse la adăposturi, lasă pe trotuare grămăjoare de excremente. În special, nemulțumirile au ca obiect turma de oi care este îngrijită de către Ion Cozma, în vîrstă de 66 de ani, om care are mîinile rugoase și crăpate de atîta muncă; el ne-a declarat că are o mare dragoste față de aceste animale, și că, dacă ar avea bani, și-ar cumpăra 150 de oi, s-ar duce la țară și ar sta lîngă ele toată viața, dorindu-și să moară în tîrlă, și nu într-o "cameră de bloc" cum este cea în care locuiește în prezent. Proprietarul oilor și al mieilor este Ion Cobzaru, domiciliat în strada Smîrdan nr. 91, persoană în vîrstă de 83 de ani, și d-lui ne-a declarat că a cumpărat animalele cu puțin timp în urmă, le-a înregistrat la primărie și a făcut o cerere pentru a căpăta o autorizație pentru pășunat, act pe care nu l-a primit încă. Ion Cobzaru spune că și-a trimis turma la păscut pe tăpșanul respectiv deoarece nu mai avea cu ce să-și hrănească animalele, iar tăpșanul, fiind foarte aproape de locuința sa, este locul ideal pentru a păstori oile. Probabil că în fața funcționarilor primăriei astfel se vor scuza și ceilalți proprietari ai animalelor care pasc în apropierea hotelului Moldova, proprietari printre care se numără și D-tru Toader, domiciliat în strada Bucșinescu nr.7. care are o vacă, o junică și un mînz zglobiu numit Rică. Ion Cozma, originalul cioban din mijlocul orașului, a dat din cap cu amărăciune atunci cînd a auzit despre reclamațiile locatarilor din blocurile învecinate, și a spus că știe el cam despre cine este vorba: mulți orășeni care cresc cîini în apartamente îi scot seara la zbenguială chiar pe locurile unde paște el oile, cîinii sperie ierbivorele, iar el aruncă cu ciomagul după "javre". Din cauza asta sînt nemulțumiți unii locatari, a precizat ciobanul Ion Cozma, spunînd cu obidă: "alții cresc dulăi în casă, jivine care mănîncă o grămadă de salam, în timp ce unii sărăntoci n-au ce pune în oală. Oaia, dom'le, e un animal nobil și curat", a continuat el, apoi s-a aplecat, a luat o balegă de oaie în mîinile lui bătucite de muncă, a aruncat-o și și-a șters palma de iarba grasă care crește în spațiul dintre Teatrul Luceafărul și șirand.

Vasile COJOCARIU

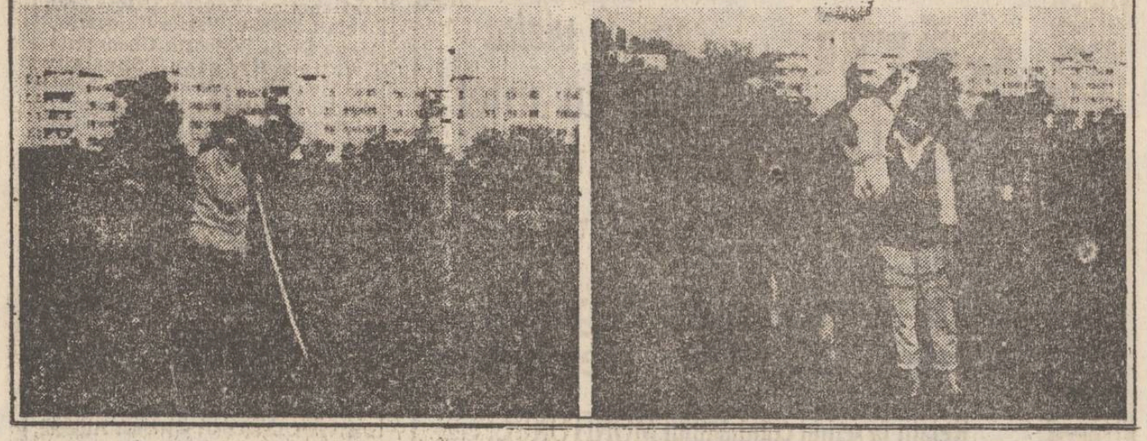

Dl. Prefect este mare amator de verdețuri

• iar seara face jogging •

Prefectul județului, dl. Dan Gâlea, este în primul rînd o persoană ocupată. Programul dumnealui începe în fiecare dimineață la ora 6, cînd se trezește, și se încheie în jurul orelor 23, după ce aleargă seara cîteva zeci de ture pe stadionul de la "Sorbona", lîngă corpul D al Universității. S-a născut în zodia Leului, pe 8 august 1948. După absolvirea Liceului "C. Negruzzi", în 1967, a reușit la Facultatea de Electrotehnică, pe care a terminat-o în '71. Zece ani a lucrat la Institutul P. Poni, apoi la Catedra de calculatoare a Facultății de Electrotehnică. Domnul Prefect are ca hobby astronomia. După cum ne-a informat, și-a construit singur instalații de observare cu ajutorul cărora a urmărit cele mai spectaculoase fenomene astronomice. Are o mare pasiune pentru pictură, mai ales pentru uleiuri. Îi place pictorul Corneliu Baba, dar nu are nici un tablou semnat de acesta. Culoarea preferată este verdele, dar consideră că din punct de vedere vestimentar i se potrivește bleumarinul. Este mare amator de verdețuri și cruditați, pe care le include zilnic în meniu și datorită regimului rațional pe care i l-au impus kilogramele "luate" cu cîtva timp în urmă. Cîndva a practicat judo-ul, dar sportul favorit rămîne înotul. Este un mare iubitor al orașului Iași, deși, ca orice tînăr, a avut o atracție pentru Capitală, unde a și lucrat cîtva timp după terminarea facultății. Se pare că dl. Gâlea a folosit prima ocazie pentru a se întoarce la Iași, iar atracția pentru București i-a dispărut pentru totdeauna. Este încîntat că fiului său, în vîrstă de 15 ani, elev la Liceul Național, îi place să lucreze pe calculator.

Adina SCUTELNICU

Dl. prefect duce o viață echilibrată. Citeodată însă este forțat de protocol să mai țină în mînă cîte un pahar.

HOROSCOP TELEFONIC SAPTAMINAL

001 609 426 64+□□

Telefonați formînd acest număr plus cele două cifre din dreptul semnului Dvs. zodiacal.

Berbec 01 · Taur 02 · Gemeni 03 · Rac 04 · Leu 05 · Fecioară 06 · Balanță 07 · Scorpion 08 · Săgetător 09 · Capricorn 10 · Vărsător 11 · Pești 24

Informațiile cele mai detaliate obținute comod și rapid

TAROT

Cărțile noastre știu totul despre viitorul Dvs.! Consultați-le la telefon 001 609 426 64 00

Acesta este un apel internațional SUA. Răspunsul este în limba romană ! Tariful este de 800 lei / min.

CONCURS CU 10 TALOANE

marele premiu: UN FRIGIDER plin cu mîncare și băutură

IMPORTANT

Datorită numeroaselor solicitări, depunerea taloanelor pentru concurs se mai poate face și astăzi, 26.05.1993, pînă la ora 15.00.

Data și locul de desfășurare a tragerii la sorți vor fi anunțate într-unul din numerele viitoare ale cotidianului MONITORUL

HOROSCOP

BERBEC (21 mart. - 20apr.) Cîteva cuvinte ușor neplăcute v-ar putea influența ziua. Dar feriți-vă să fiți prea mult atins(ă) de ele, reflectă mai mult invidie, decît o critică obiectivă. Ceea ce nu înseamnă că sînteți perfect(ă).

TAUR (21 apr. - 20 mai) O întîmplare căreia, în alte împrejurări, nu i-ați fi dat prea mare importanță, vă va marca astăzi. Deși nu e ziua dumneavoastră norocoasă, încercați să nu dați proporții de tragedie.

GEMENI (21 mai - 21 iun.) Bucurați-vă! Începeți, încet-încet, să vă reveniți. Veți avea cîteva momente în care vă veți simți chiar foarte bine, deși, în ansamblu, încă nu sînteți pe linia de plutire.

RAC (22 iun. - 22 iul) Continuă o perioadă extrem de fastă pentru dumneavoastră. Vă cam iese orice veți încerca. Îndrăzniți să fiți mai decis în hotărîri.

LEU (23 iul. - 22 aug) Astrele indică auspicii bune pentru nativii din zodia Leului. Se conturează o călătorie de scurtă durată, cu rezultate favorabile dvs.

FECIOARĂ (23 aug. - 22 sept) Se pare că astăzi aveți noroc de bani. Fie veți găsi ceva, fie veți primi un dar neașteptat, fie veți fi scutit de o cheltuială prevăzută în plan.

BALANȚĂ (23 sept. - 22 oct.) Ceva dificultăți la serviciu ar putea avea repercusiuni destul de neplăcute asupra stării dumneavoastră, mai ales că acest aspect vă preocupă foarte mult în ultimul timp.

SCORPION (23 oct. - 21 nov.) Laude neașteptate vă ridică moralul. Cum sînteți foarte influențat de părerile celorlalți despre persoana dumneavoastră, satisfacția de a fi apreciat de alții vă va însenina ziua.

SĂGETĂTOR (22 nov. - 21 dec.) Dacă nu ați acționat ieri, atunci nu vă mai grăbiți. E foarte posibil să nu reușiți întocmai cum v-ați propus. În orice caz, nu e nici un motiv să vă pierdeți încrederea în reușită. Sînteți, prin structură, un învingător.

CAPRICORN (22 dec. 19 ian.) Un cîștig meritat pe care vi-l aduce ziua de astăzi. Eforturile dumneavoastră sînt recompensate. Încercați să folosiți măcar o parte din sumă pentru a face daruri celor apropiați.

VĂRSĂTOR (20 ian. - 19 febr.) Încercările pe care le faceți nu prea sînt sortite succesului. Aveți și dumneavoastră o parte din vină, pentru că vă pierdeți energia în proiecte irealizabile, fără să observați adevăratele urgențe.

PEȘTI (20 febr. - 20 mart.) Sînteți dinamic, ceea ce nu vă stă în fire; dar constituie o plăcută surpriză pentru colegi și familie. Mai mult decît atît, reușiți să-i binedispuneți pe alții, ajutînd la rezolvarea unei situații încordate.

LEGENDĂ

- o zi excelentă;
- o zi bună;
- nu vă merge grozav;
- mai bine nu încercați nimic important.

CARNETUL ZILEI

MIERCURI, 26 mai 1993

✝ Sf. Ap. Iuda; Sf. sfinții Ap. Carp și Alfeu.

VREMEA

se menține în general instabilă cu cerul variabil, cu înnorări mai accentuate după-amiaza, cînd pe arii relativ extinse se vor semnala averse de ploaie însoțite și de descărcări electrice. Izolat, cantitățile de apă vor depăși 20-25 l/mp și tot izolat se va semnala și grindină. Vîntul va prezenta unele intensificări de scurtă durată pe timpul averselor. Valorile maxime vor oscila între 18 și 22 grade iar cele minime între 11 și 14 grade **(Violeta HUȘTIU-Centrul de Prevedere a Vremii Bacău)**

TVR BUCUREȘTI

TVR 1 7,00 TVM. Telematinal • 10,00 TVR Iași • 10,50 Challenge Day • 11,00 TVR Cluj-Napoca • 12,30 Video-satelit • 13,35 Desene animate • 14,00 Actualități • 14,10 Challenge Day • 14,20 Ora de muzică • 15,00 Challenge Day • 15,15 Didactica • 15,45 O samă de cuvinte • 16,00 Challenge Day • 16,25 Reflector • 16,55 Actualități • 17,00 Documentar artistic • 18,00 Festivalul-concurs de interpretare "Maria Tănase" • 19,00 Challenge Day • 19,30 Desene animate • **20,00 Actualități** • 20,35 Azi în prim-plan • **21,10 Fotbal: A.C. Milan - Olympique Marseille** (finala CCE) • 23,05 Actualități • 23,30 Simpozion.

TVR 2 16,00 TVE Internacional • 16,30 Desene animate • 16,50 Challenge Day • 17,30 Diamond Awards Festival, 1991 (VII) • 18,00 Challenge Day • 18,30 Emisiune în limba maghiară • 20,00 Challenge Day • 20,35 Festivalul "Săptămîna internațională a muzicii noi • 21,00 TVM. Mesager • 21,30 De-ale pieței în economia Capitalei • 22,00 TV5 Europe.

RADIO IAȘI

6,00 Diminețile noastre • 8,00 Buletin de știri • 8,10 În bătrîni, din oameni buni • 8,30 Pe-un picior de plai • 9,00 Radiosfera • 12,00 Radio Chișinău • 13,00 Radiojurnal • 13,20 Jazz în comentariu și sunet • 14,00 Galaxia rock • 15,00 Columna • 15,30 Pagini din opere • 16,00 Radiojurnal • 16,15 Radiograme • 18,20 Corespondența radio de muzică populară • 19,00 Știrile serii • 19,10 Agronomica • 19,30 La izvoarele muzicii • 20,10 Vedete în recital • 20,30 Armonii corale • 21,00 Evenimentele zilei • 21,20 Albumul cîntecului francez.

CINEMATOGRAFE

• **Cinematograful "Victoria"** (tel. 112502); 24-27 mai 1993, orele: 9, 11, 13, 15, 17, 19. **"Formidabilul"**, producție SUA, 1991, film de aventuri comice. Premieră. 28 mai - 3 iunie 1993, orele: 9, 11, 13, 15, 17, 19. **"După gratii"**, producție SUA, 1989, thriller. Premieră.

• **Cinematograful "Republica"** (tel. 114327). 24-27 mai 1993, orele: 9, 11, 13, 15, 17, 19. **"Încleștare pînă la moarte"**, producție Hong Kong, 1992. Film Kung Fu. Premieră. 28 mai - 3 iunie 1993, orele: 9, 11, 13, 15, 17, 19. **"Suspiciune"**, producție Anglia, 1992, thriller erotic. Premieră.

• **Cinematograful "Copou"** (tel. 145738). 24-30 mai 1993, orele: 9, 11, 13, 15, 17, 19. **"Întoarcerea la Laguna Albastră"**, producție SUA, 1991. Film de aventuri și de dragoste.

• **Cinematograful "Dacia"** (tel. 164740). 24-30 mai 1993, orele: 9, 11, 13, 15, 17, 19. **"Misiunea lui Cindy"**, producție Hong Kong, 1992. Film polițist.

• **Cinematograful "Tineretului"** (tel. 117178). 24-30 mai 1993, orele: 9, 11, 13, 15, 17,19. **"Analiză finală"**, producție SUA, 1992, thriller psihologic.

BIBLIOTECA CENTRALĂ UNIVERSITARĂ „M. EMINESCU" IAȘI

JOI, 27 mai 1993 Anul III, Nr. 121 (578) 8 PAGINI - 50 LEI

cotidian de informații

Monitorul

Președintele Iliescu va sosi în această dimineață la Iași

Astăzi, 27 mai, președintele României, Ion Iliescu, se va afla la Iași cu ocazia desfășurării Simpozionului Francofon al Apei ce va avea loc în orașul nostru pe parcursul a două zile.

Acest simpozion franco-român a fost organizat sub președinția d-lui Ion Iliescu, cu ocazia aniversării a 45 de ani de învățămînt hidrotehnic în Moldova. În timpul acestei vizite, președintele României va fi însoțit de ambasadorul Franței la București, Excelența Sa dl. Renaud Vignal.

După sosirea aeronavei prezidențiale pe aeroportul local la ora 9,30, președintele Ion Iliescu va participa la deschiderea Simpozionului la ora 11,15, va efectua o vizită la Centrul Cultural Francez. Ambasadorul Franței va susține o conferință ce va avea loc la ora 10,00 la Facultatea de Hidrotehnică , iar apoi, pînă în jurul orei 13,00, cînd se va îndrepta către Palatul Mitropolitan și Mănăstirea Trei Ierarhi, vor avea loc depuneri de coroane la mormîntul eroilor de la 27 mai 1916, la Cimitirul Eternitatea.

Între orele 15,00 și 16,30, președintele Ion Iliescu va participa la partea a doua a Simpozionului, după care timp de o oră și jumătate va efectua o vizită la S.C. Fortus S.A. În finalul programului de astăzi, între orele 18,30 și 20,00, dl. Ion Iliescu va audia împreună cu oficialitățile un concert de muzică de cameră oferit de cvartetul "Voces" la Palatul Culturii.

Vineri, 28 mai, după protocolara întîlnire a președintelui cu oficialitățile Iașului, care se va desfășura la Prefectură la ora 10,00, dl. Ion Iliescu se va îndrepta spre București.

Eduard CALOTĂ

Cu numai cîteva excepții

Toate persoanele care dețin certificate de handicapat vor fi reexaminate de o comisie de expertiză

• se consideră că foarte mulți s-au prevalat de aceste certificate pentru a fi scutiți de impozit •

Institutul național de expertiză medicală și recuperare a capacității de muncă a transmis tuturor oficiilor de resort din țară o serie de reglementări în legătură cu modalitatea de atestare a calității de handicapat. Astfel, pentru scutirea de impozit, comisiile de expertiză medicală vor ține seama de natura bolii, de locul de muncă, urmînd a se propune, de la caz la caz, o schimbare a locului de muncă sau pensionarea pe motiv de boală. Este vorba de persoanele care se încadrează în gradul 1 sau 2 de invaliditate, considerîndu-se contraindicată continuarea activității profesionale. Sînt exceptați invalizii de război, văduvele acestora, nevăzătorii, rănițiii în Revoluție, părinții acestora, precum și personalul asimilat în cooperative meșteșugărești pentru handicapați. Comisiile de expertiză vor examina numai persoanele trimise de către Inspectoratul de Stat pentru Handicapați. Aceștia trebuie să se încadreze între 18-57 ani (femei) și 18-62 ani (bărbați). Peste aceste vîrste pot primi certificate de handicapat doar persoanele care nu beneficiază de protecție socială în cadrul asigurărilor sociale de stat sau al altor sisteme de asigurări sociale și pensii. Această categorie poate beneficia de un ajutor special, lunar, de 50% din salariul de bază minim brut pe țară indexat, din care s-a scăzut impozitul. De menționat că respectiva prevedere este valabilă numai pentru handicapații cu gradul 1 sau 2 de invaliditate. Șomerii nu pot beneficia de certificat de handicapat în situația de incapacitate temporară de muncă, ei fiind plătiți din alte fonduri, respectiv ajutor de șomaj sau din bugetul de asigurări sociale.

Conform dispoziției Institutului național de expertiză medicală și recuperare a capacității de muncă, comisiile de expertiză locale vor reexamina toate categoriile de persoane care beneficiază de drepturile prevăzute de Legea 53/1992 (persoane care necesită protecție socială), indiferent de vîrstă sau categorie.

Mihaela CĂNĂNĂU

Vom avea din nou carne în magazine

• S.C. COMTOM S.A. Tomești a renunțat la pretențiile sale exagerate privind majorarea prețurilor •

S.C. COMTOM S.A. a anunțat ieri Consiliul Județean că se va prezenta la negocierea prețurilor cu ridicata la preparate din carne. Reamintim faptul că vineri, 21 mai, S.C. COMTOM S.A. Tomești s-a prezentat la negocieri cu o listă cu propuneri de majorare a prețurilor, situate cu mult deasupra limitei maxime admise de 183 %, unele ajungînd pînă la 325 %. Din acest motiv, nu au fost avizate decît prețurile la 11 produse din totalul de 134. Luni, 24 mai, o delegație a unității menționate s-a deplasat la București pentru a obține condiții mai avantajoase privind prețurile, însă, după cum am aflat din surse oficiale de la Consiliul Județean, ieri conducerea S.C. COMTOM S.A. a făcut cunoscut faptul că toate majorările pe care le va propune nu vor depăși limita de 183 %.

În tot acest timp, piața de carne și preparate din carne a Iașului a fost lipsită de produsele celui mai important furnizor, ceea ce a făcut ca, și în condițiile în care prețurile au crescut atît de mult, să existe cozi. Aceasta pentru că S.C. COMTOM S.A. a încercat să-și mascheze slaba productivitate și carențele organizatorice prin creșteri exagerate de prețuri.

Costel STROESCU

Asociațiile de locatari vor hotărî dacă achită sau nu facturile regiilor autonome

Printr-un ordin guvernamental, începînd cu data de 17 mai 1993, s-a stabilit un nou mod de încasare a facturilor emise de regiile autonome către asociațiile de locatari. Astfel, unitățile CEC vor fi obligate să efectueze numai încasarea facturilor acceptate la plată de către asociațiile de locatari. Pînă acum, facturile emise de regiile autonome erau trimise direct la CEC, iar banii erau încasați automat din conturile asociațiilor, locatarii fiind puși în fața unui fapt împlinit. Eventualele reclamații ale asociațiilor de locatari vor trebui negociate cu regiile autonome, iar în caz de nerezolvare a lor, cetățenii se pot adresa Oficiului județean pentru protecția consumatorilor, unitate care este autorizată să facă verificări.

Cristian DUNAR

După ce a lucrat 30 de ani la Biblioteca "Mihai Eminescu"

O fostă salariată nu poate primi locuință pentru că a ieșit la pensie

Doamna Sidonia Garichin din Iași, pensionară, ne-a cerut sprijinul într-o problemă foarte delicată. Dumneaei a fost timp de 30 ani, salariată la Biblioteca Centrală Universitară. Începînd cu anul 1986, a făcut mai multe demersuri către Primăria Iași pentru a i se repartiza o locuință. Aceste cereri au fost susținute și de instituția la care lucra, specificîndu-se că doamna Sidonia are o situație grea de familie, a figurat pe lista de priorități a instituției și nu posedă un alt contract de locuință. La data de 3 mai a.c., Comisia de Repartiții Locuințe din cadrul Primăriei, emite decizia cu numărul 217, prin care Bibliotecii Centrale i se repartiza o garsonieră, în strada Rece nr.1.

Consiliul de administrație a Bibliotecii, hotărăște în ședința din 10 mai a.c., ca spațiul de locuit din strada Rece, să fie atribuit fostei salariate Sidonia Garichin. Începînd din acest moment, lucrurile au început să se precipite. Domnul Corneliu Ștefanache, directorul Bibliotecii, după ce a semnat actul prin care doamna Garichin putea intra în posesia locuinței, a refuzat să aplice ștampila instituției, motivînd că prin acest lucru ar comite o ilegalitate. Justificarea dumnealui, constă în aceea că doamna Garichin nu mai este salariata instituției și, deci, nu mai poate beneficia de repartiție. Astfel, doamna Garichin se vede în imposibilitatea de a preda dosarul Regiei Autonome Locuința. Dumneaei ne-a declarat că în acest fel va pierde prioritatea pe care a avut-o în obținerea locuinței, fiind nevoită să mai aștepte încă mulți ani pînă cînd i se va repartiza o altă locuință.

D-na Garichin solicită Comisie pentru Locuințe, să reanalizeze cazul său, pentru a putea beneficia de locuința ce i-a fost repartizată.

Sorin SIMON

Doi bătrîni au fost bătuți bestial de un individ, după care au fost jefuiți

• femeia susține că îl cunoaște pe agresor dar, din cauza loviturilor primite, nu-și amintește numele său •

Soții Maria și Ioan Tescu, în vîrstă de 65 ani, respectiv 82 ani, din comuna Scobinți, județul Iași au fost aduși sîmbătă, într-o stare foarte gravă, la Spitalul de Neurochirurgie din Tătărași. Cei doi au fost victimele unei persoane necunoscute, care le-a violat locuința cu scop de jaf. Bătrînii prezintă multiple leziuni craniene și corporale. Din cele declarate de către Maria Tescu, hoțul a pătruns în locuința lor în noaptea de vineri spre sîmbătă. Pe la ora 3,30 dimineața, bătrîna s-a trezit datorită unui miros înțepător de alcool care venea din sufragerie. Știind că în casă nu există nici un fel de băutură, femeia s-a dus să controleze sticla cu spirtul pe care îl folosea de obicei soțul. N-a mai apucat să treacă pragul dormitorului, căci imediat de după ușă s-a desprins o umbră care a lovit-o cu un obiect contondent în cap. Auzind strigătul disperat al soției sale, Ioan Tescu a încercat să-i vină în ajutor. Hoțul, mult mai iute, i-a administrat bătrînului o ploaie de lovituri, lăsîndu-l într-o stare de inconștiență. Revenindu-și pentru un moment, Maria Tescu l-a implorat pe agresor să nu-l omoare pe bătrîn. Alertați de zgomotul din casă și de strigătele bătrînei, vecinii s-au alertat și au sărit în ajutorul familiei Tescu. Din cauza grabei, hoțul nu a reușit să ia decît 12.000 lei găsiți într-o carte. În mijlocul casei, vecinii au găsit o pătură în care hoțul intenționa să învelească cele două rînduri de haine pregătite de către bătrîni pentru înmormîntare.

Cu toate că nu l-a zărit pe agresor decît pentru un moment, Maria Tescu susține că îl cunoaște, dar, din cauza loviturilor primite nu-și mai amintește numele. În schimb, ține minte că prima ei reacție la vederea hoțului a fost să-l întrebe ce caută în casa ei.

M. CĂNĂNĂU

A fost desființată taxa de celibat

• cei care o plăteau vor primi în plus la salariu 20% din valoarea impozitului plătit în prezent •

Camera Deputaților a adoptat marți, 15 mai, proiectul de lege privind modificarea și completarea legii nr.32/1991, privind impozitul pe salarii, text adoptat anterior și de Senat. Unul din punctele acestui proiect prevede eliminarea impozitului suplimentar pentru persoanele care nu au copii și au trecut de vîrsta de 25 ani. Legea stabilește că se va utiliza un sistem de impozitare unic pentru toți salariații, aplicîndu-se în acest scop baza de impozitare folosită în cazul persoanelor ce au copii. În acest fel se va institui un tratament egal pentru toți salariații care, la salarii egale, vor plăti același impozit. În acest fel, persoanele care nu au copii vor primi în plus la salariu 20% din valoarea impozitului plătit în prezent. O altă prevedere a proiectului de lege amintit este cea referitoare la acordarea de ajutoare și a unor drepturi salariale în natură, care nu sînt, în prezent, supuse impozitării și constituie o formă de evaziune fiscală. Pentru a stopa acest fenomen, drepturile salariale de acest gen vor fi evaluate și cumulate la salariul impozabil, după care se va face o impozitare globală. Nu vor fi cuprinse în această categorie, deci nu vor fi impozitate, ajutoarele ce se acordă din fondul de asigurări sociale, precum și ajutoarele acordate din fondul de salarii, pentru naștere și în caz de deces al salariaților.

De această prevedere vor beneficia și salariații care primesc o masă gratuită sau alimentație ca antidot.

(Costel STROESCU)

O nouă licitație pentru spații comerciale și terenuri

- de data aceasta, sumele adjudecate au fost omenești -

Ieri, la Primărie s-a desfășurat licitația spațiilor comerciale, disponibile din municipiul Iași. Spre deosebire de ultima licitație, la care au fost oferite prețuri enorme pentru metrul pătrat, (cel mai mare preț fiind oferit pentru spațiul de lîngă magazinul "Europaradis": 99.500 lei mp./an), pentru ca apoi să renunțe la încheierea contractului, societățile comerciale au oferit ieri prețuri rezonabile. Cel mai disputat a fost spațiul comercial pentru care se oferise rîndul trecut 99.500 lei mp./an, și care acum a fost închiriat cu 13.000 lei mp./an. În rest, prețurile au variat între 13.000 și 7.000 lei mp./an, și au coborît chiar pînă la plafonul minim stabilit. Vom reveni cu amănunte.

C. DUNAR

Manchester United transmite urări de succes echipei de fotbal Politehnica Iași

Printr-unul din membrii delegației britanice prezente la Congresul Național de Chirurgie care se desfășoară la Iași, domnul Alex Ferguson, antrenorul echipei de fotbal Manchester United, proaspăta campioană a Angliei, a transmis un mesaj cu urări de succes antrenorului echipei ieșene Politehnica Iași. De asemenea, domnul Ian Mac Lennon a oferit secretarului general al congresului, prof. dr. Cristian Dragomir fotografia echipei Manchester United cu autografele jucătorilor și un mesaj pentru congres: "Mulțumesc pentru prilejul de a participa la această întîlnire. A realiza acest program reprezintă un mare succes. Succesul se datorează unei echipe bune și unui antrenor bun. În Manchester avem două echipe de succes: una chirurgicală și una de fotbal - Manchester United. Am adus un mesaj cu urări de succes de la antrenorul uneia dintre echipe, către antrenorul celeilalte!"

Leonard CĂNĂNĂU

În premieră absolută la Restaurantul "SELECT"
ZILNIC ORELE 15.00-03.00
se practică un nou joc:
BINGO
PRIN ACEST JOC NUMAI CU 100-500 LEI PUTEȚI CÎȘTIGA PREMII ÎN BANI ÎN VALOARE DE:
PREMIUL LINIE: sute de lei
PREMIUL BINGO: mii de lei
PREMIUL EXTRA LINIE: zeci de mii lei
PREMIUL EXTRA BINGO: milioane de lei
VENIȚI SĂ VĂ ÎNCERCAȚI NOROCUL!
BINGO este un joc foarte la modă în lumea occidentală, care se poate învăța extrem de ușor. Pe parcursul acestui joc, într-o atmosferă agreabilă, se pot cîștiga mulți bani, numai în cîteva minute.
ÎNCEARCĂ-ȚI NOROCUL!
INTRAREA ESTE GRATUITĂ, și, în plus, vă puteți bucura de serviciile Restaurantului "SELECT"

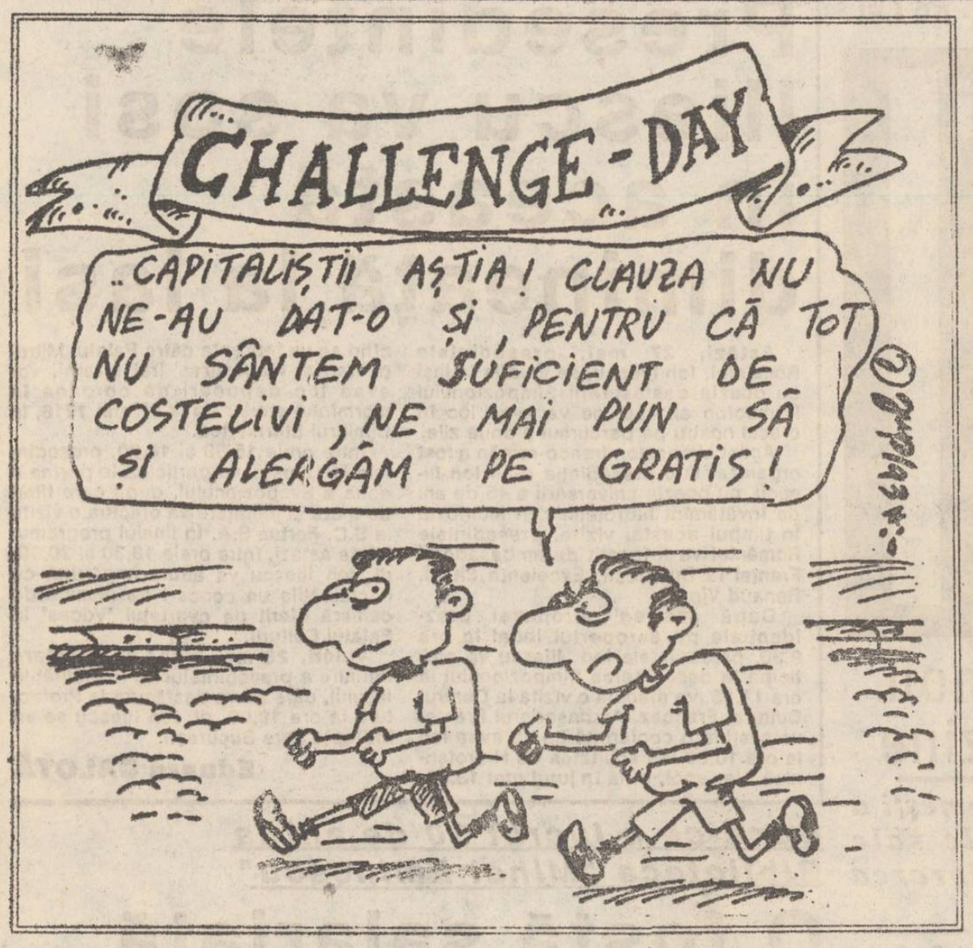

Pentru a reduce o parte din atribuțiile Guvernului

Consiliul Județean Iași dorește să numească singur anumiți conducători de instituții

CJI vrea să decidă șefii Inspectoratului Școlar, Direcției Sanitare și Inspectoratului de Poliție

Cotidianul nostru a anunțat cu cîteva zile în urmă că în perioada 3-5 iunie președinții tuturor consiliilor județene din țară se vor întîlni la Cluj cu președintele Ion Iliescu și cu primul-ministru Nicolae Văcăroiu. În cursul întîlnirii se vor discuta, printre altele, și propunerile referitoare la modificarea Legii administrației publice locale care, în multe situații, s-a dovedit incompletă și confuză. Consiliul Județean Iași a întocmit deja o notă care cuprinde principalele propuneri de modificare a legii amintite. În primul rînd, administrația județului Iași cere atribuții lărgite în ceea ce privește serviciile publice descentralizate ale ministerelor. Legea arată, în prezent, că prefectul județului, ca reprezentant al guvernului, avizează numirea și eliberarea din funcție a conducătorilor acestor instituții (Inspectoratul Școlar, Direcția Sanitară, Inspectoratul de Poliție etc.) În cazul în care propunerea Consiliului Județean Iași va fi acceptată, s-ar produce o lărgire considerabilă a atribuțiilor consiliilor județene în detrimentul prefecturilor, care reprezintă Guvernul și deci toate ministerele din România.

Este deosebit de interesantă cea de-a doua propunere avansată de Consiliul Județean Iași: reprezentanții județului arată că nu au posibilitatea de a emite acte normative de sancționare a contravențiilor "în domeniile întreținerii și folosirii drumurilor, străzilor și căilor de comunicații, a plantațiilor, parcurilor și surselor naturale de importanță locală, ocrotirea sănătății, salubritate, menținerea esteticii localităților, protejarea monumentelor și mediului înconjurător, transport în comun, precum și comerțul în piețe, tîrguri și oboare". În consecință, Consiliul Județean Iași cere ca între atribuțiile acestei instituții să figureze și aceea de a aplica, pentru contravențiile depistate, amenzi cuprinse între 10.000 și 100.000 lei. Aceste sume ar putea rotunji considerabil bugetul administrației publice locale.

Ultima propunere înaintată de Consiliul Județean Iași se referă la spinoasa problemă a bugetelor locale: "să se reanalizeze procentul de distribuire a unor surse de venituri între bugetul central și cele locale cu creșterea ponderii acestora din urmă, în vederea creării condițiilor reale de autonomie a unităților administrativ - teritoriale": adoptarea acestei propuneri ar implica mărirea autonomiei financiare a județelor, puse mereu în situația de a cerși de la guvern banii de care au nevoie.

Mona DÎRȚU

Ca și cum am fi în stare de război

Sînt simulate bombardamente ale unor forțe străine

• e vorba de aplicația militară "Dacia '93" •

Între 25 și 29 mai, Ministerul Apărării Naționale, în colaborare cu Ministerul de Interne, execută o mare aplicație militară pe întreg teritoriul României, aplicație denumită codificat "Dacia 93". Conform biroului de presă al M.A.N, la această acțiune de pregătire a trupelor participă efective deosebit de numeroase, mobilizate în condiții asemănătoare stării de război. Vor fi simulate bombardamente și atacuri ale unor forțe militare străine, întreaga aplicație fiind condusă în mod direct de ministrul apărării naționale, general - locotenent Niculae Spiroiu.

Întrucît anvergura unor asemenea acțiuni militare poate să afecteze, temporar, activitățile din zonele în care se desfășoară trupe sau tehnică militară, am încercat să aflăm unele amănunte referitoare la teritoriul județului Iași, dacă există zone unde eventual, se aplică anumite restricții.

De la cabinetul d-lui general-maior Viorel Cheptine, comandantul garnizoanei Iași, ni s-a comunicat că numai dl. general poate oferi date în legătură cu această aplicație. Întrucît nu l-am putut contacta pe dl. general Cheptine în cursul zilei de ieri, vom reveni mîine cu amănunte privind desfășurarea aplicației "Dacia '93" pe teritoriul județului Iași.

Lucian POSTU

Încă un caz de corupție

Directorul general de la "Metrou" lua mită de la subalterni

Directorul general al Grupului de șantiere construcții "Metrou", dl. Tudor Theodor Petre, a fost prins luînd mită de la ofițeri din cadrul biroului economic al secției 7 Poliție și din cadrul serviciului de Poliție "Metrou". Dl. director a pretins și a primit de la un salariat a cărui detașare în străinătate (unde lucrase ca maistru constructor) încetase suma de 1.000 de mărci germane în schimbul continuării activității la grupul de șantiere construcții, precum și pentru soluționarea drepturilor bănești pe 1992. Autorul faptei a fost arestat preventiv, iar cercetările continuă în colaborare cu Procuratura Municipiului București.

Senatul a hotărît să acorde

Un spor salarial de 20 la sută pentru angajații Gărzii Financiare

Senatul a continuat în procedură de urgență dezbaterile asupra Proiectului de Lege pentru modificarea și completarea Legii nr. 40/1991 cu privire la salarizarea Președintelui și Guvernului României, precum și a personalului Președinției, Guvernului și al celorlalte organe ale puterii executive. Unul din amendamentele disputate a fost cel privind acordarea unui spor de 20 la sută pentru personalul militarizat din Garda Financiară. Acest amendament a fost susținut de senatorul FDSN Gheorghe Rizescu, dar și de reprezentanții Guvernului. Amendamentul prevede ca "personalul militarizat al Gărzii Financiare să beneficieze de un spor de 20 la sută din salariul de bază pentru perioada îndeplinirii unor misiuni care impun echiparea cu armament sau alte mijloace de apărare, potrivit legii".

Ce se mai fură în București

Din sediul Fundației Revoluției a dispărut o cameră video

În ziua de 25 mai a.c. s-au furat un telefon automat marca Panasonic și un radio casetofon, ambele în valoare de 150.000 lei, din sediul Fundației Revoluției de pe Calea Victoriei 133-135, o cameră video în valoare de cca. un milion de lei din sediul organizației umanitare "Proiect Concern International", un recipient din inox cu capacitatea de 1.200 litri în valoare de 1.500.000 lei din cadrul S.C."Fulgerul"S.A. - Bragadiru și un autoturism Renault 125, culoare gri metalizat nr.D-AL-2220, aparținînd cetățeanului Alby Yohansson, sosit în țară ca turist.

Salariul președintelui țării a rămas 293.600 lei

Reprezentanții FDSN n-au fost de acord cu suma de 500.000 de lei avansată de PUNR

Senatul a încheiat marți dezbaterea proiectului de lege privind salarizarea președintelui. Stabilirea salariului președintelui a stîrnit controverse în rîndul senatorilor. Textul proiectului de lege propunea suma de 293.600 lei (impozabili). Senatorul Nestor Bădiceanu a cerut ca salariul președintelui "să fie măcar cît ajutorul de șomaj din străinătate, adică echivalentul în lei a 800 de dolari, cursul la zi". Senatorul PUNR Valer Suian a solicitat ca aceste discuții să nu vizeze persoana președintelui, ci funcția, care este unică în stat, domnia sa propunînd suma de 500.000 lei. Reprezentanții FDSN Ion Solcanu și Vasile Văcaru au precizat în intervențiile lor că trebuie să se țină seama de scara salariilor, deoarece sumele avansate anterior ar realiza o diferență prea mare între salariul președintelui și cel al celorlalți demnitari. Mai mult, dînșii au opinat că președintele n-ar accepta acest lucru, în sensul că n-ar promulga acest proiect de lege. Întărînd această idee, dl. Florin Rădulescu Botică (FDSN) a afirmat că președintele Iliescu s-ar fi exprimat că România fiind o țară săracă, domnia sa nu ar accepta să fie un om bogat într-o asemenea țară.

Deoarece discuțiile tindeau să fie de lungă durată și în contradictoriu, a fost solicitat votul secret.

Considerîndu-se că nu este necesar, s-a trecut în final la votul obișnuit. Textul propus de inițiator și acceptat de Camera Deputaților, care stabilește suma de 293.600 lei, a fost adoptat de senatori cu 61 de voturi pentru, 19 împotrivă și 11 abțineri.

Astazi, grevă generala în Radioteleviziunea Română

Încă nu se știe cît din timpul de emisie se va întrerupe

64,84% din totalul de 5293 de salariați din Radioteleviziunea Română s-au pronunțat prin referendum pentru declanșarea grevei generale, ce va afecta 2/3 din activitățile normale ale instituției. La vot au participat 3675 de persoane, adică 69,43% din numărul total al salariaților. Au votat împotriva declanșării grevei 154 salariați (2,91%). În Radiodifuziune, din totalul de 1996 de salariați, au votat 1163, adică 58,27%. S-au pronunțat pentru declanșarea grevei 1043 salariați, reprezentînd 52,35% din numărul total, iar împotrivă 87, adică 4,3%.

România și SUA au inaugurat programul "Fullbright"

Cincizeci de români vor călători anual în SUA pe banii americanilor

România și Statele Unite au inaugurat ieri în mod oficial comisia bi-națională "Fallbright", care va permite o mai mare deschidere în schimburile universitare și științifice dintre cele două țări. Scopul comisiei, înființată în urma unui acord semnat în iulie 1992, este de a extinde sfera de cercetare "Fullbright" în subiecte precum ziaristica, economia de piață, științele politice. Activitățile vor fi transpuse în practică de un colectiv român condus de doamna Maria Berza, director executiv. Cei aproximativ 50 de absolvenți (lectori și cercetători) români care vor călători anual în SUA, vor fi selectați printr-o competiție deschisă de către o comisie compusă din oameni de știință români și americani. La ceremonia de la București au participat ambasadorul SUA și României, John A. Davis jr. și Adrian Dohotaru, secretar de stat la Ministerul Afacerilor Externe, alte oficialități române din lumea științifică, a afacerilor și din cea a presei.

Parlamentul României se învîrte din nou în jurul cozii

S-a amînat din nou formarea Comisiilor de control a SRI și de anchetare a cazurilor de corupție

Anunțată cu surle și trîmbițe, ședința comună a celor două camere a Parlamentului s-a dovedit un fiasco. Urma să se formeze Comisia de control a Serviciului Român de Informații și o subcomisie pentru a analiza acuzațiile de corupție formulate de generalul Florică. În plen, ședința a fost foarte scurtă, hotărîndu-se amînarea constituirii celor două Comisii. S-au invocat cîteva motive procedurale, discutate într-o ședință separată a Birourilor permanente. Ziariști prezenți la lucrările de la Parlament au informat că între Radu Berceanu (FSN) și Doru Tărăcilă (FDSN) - cei care urmau să conducă comisiile de control a SRI în Cameră și Senat - s-a convenit o amînare a formării comisiilor. PAC-ul și PNȚ-cd au amenințat cu retragerea de la lucrările Parlamentului, dacă nu se intră în discuții de substanță. Nefiind vorba de o suspendare a alcătuirii celor două Comisii, ci de o amînare, tot jocul făcut ieri n-are decît o singură justificare: să se tragă de timp pentru a se uita de dezvăluirile generalului Florică.

Pentru ca dubiul să fie complet, să precizăm că lucrările ședinței comune au fost conduse de Dan Marțian. **(Ovidiu Șimonca)**

INSTITUTUL AGRONOMIC IAȘI "I. IONESCU DE LA BRAD"

ANUNȚĂ

scoaterea la concurs a următoarelor posturi didactice:

FACULTATEA DE AGRONOMIE

Catedra de Pedotehnică

- Asistent, I/14, Îmbunătățiri funciare, Irigarea culturilor;

Catedra de Fitologie

- Asistent, II/25, Genetică, Genetică și ameliorare;
- Preparator, II/30, Botanică și fiziologie:

FACULTATEA DE HORTICULTURĂ

Catedra de Mecanizare

- Șef lucrări, IV/16, Mașini și instalații pentru pomicultură și viticultură, Mașini pentru arhitectură peisageră;
- Asistent, IV/30, Topografie și desen tehnic;

Catedra de Horticultură

- Asistent, V/36, Biochimie vegetală;
- Preparator, V/40, Biochimie animală;

FACULTATEA DE MEDICINĂ VETERINARĂ

- Șef de lucrări, X/8, Diagnosticul bolilor infecțioase, Boli infecțioase,
- Asistent, VIII/10, Fiziopatologie,
- Asistent, VIII/21, Biologie celulară, Histologie, embriologie,
- Asistent, IX/13, Boli parazitare;
- Asistent, X/18, Patologie medicală;
- Asistent, X/19, Patologie medicală;
- Asistent, X/21, Semiologie și bazele radiologiei;
- Preparator, X/24, Patologie animală;
- Preparator, X/25. Patologie medicală.

Persoanele interesate vor depune cererea de înscriere la concurs în termen de 30 de zile de la apriția prezentului anunț în Monitorul Oficial al României, însoțită de actele afișate la Rectoratul Institutului.

Concursul se desfășoară în conformitate cu Precizările Ministerului Învățămîntului și Științei nr. 37331/30.08.1990.

În perioada 1-3 iunie

Ministrul britanic de Externe se va afla în România

Douglas Hurd, Ministrul britanic de Externe al Marii Britanii, va efectua o vizită oficială, ca oaspete al Guvernului României la București, în perioada 1-3 iunie. Programul vizitei va cuprinde primiri la președintele României și la primul-ministru, la președinții celor două Camere ale Parlamentului. Cu prilejul întîlnirii cu omologul său român, Teodor Meleșcanu, se va semna declarația comună privind colaborarea între guvernul român și cel britanic, în domeniile politic, economic, cultural și științific. Ministrul de Externe britanic va rosti o alocuțiune în fața Camerelor reunite ale Parlamentului, pe tema Comunității Europene și a perspectivelor admiterii României la aceste organisme.

Se extinde sistemul de televiziune prin cablu

La Iași, funcționează deja o asemenea televiziune

Consiliul Național al Audiovizualului a analizat marți, 25 mai 1993, cererile de licență de emisie pentru televiziune prin cablu. Au fost acordate licențe pentru orașele Pitești, Timișoara, Brașov, Cisnădie, Bacău, Mediaș, Tîrgu Lăpuș, Sighetu Marmației, Dej, Beclean, Carei și Piatra Neamț. Nu au obținut licență pentru televiziune prin cablu trei societăți (Teleplus N.M. din Tîrnăveni, Ramsat SRL din Craiova și Terra Sat Comp. din Reșița) din cele 12 care au depus cereri pentru 18 localități din țară.

O declarație stupefiantă a premierului Văcăroiu:

"Blocajul financiar nu există la societățile private"

Într-o ședință desfășurată ieri la Guvernul României, în prezența Guvernatorului Băncii Naționale, premierul Nicolae Văcăroiu a afirmat: "Blocajul financiar nu există la societățile private". El a mai spus că RENEL-ul are de recuperat 128 miliarde lei, alte 40 societăți comerciale de stat avînd, cumulat, datorii de 100 milioane lei.

Adrian Păunescu ripostează

"Nici o lege nu mă poate pedepsi"

"Nu are nimeni dreptul să mă întrebe în ce partid sînt și dacă sînt sau nu membru al vreunui partid. Legea nu-mi cere asta", a declarat senatorul Adrian Păunescu unui reporter MEDIAFAX, care l-a întrebat ce poziție va adopta față de discuțiile din Comisia juridică, discuții ce vizează o eventuală anulare a mandatului său de parlamentar. Lucrul acesta s-ar putea realiza în cazul în care se demonstrează că dl. Păunescu nu era membru al PSM la data campaniei electorale. "Dacă el mă acuză, trebuie să-mi aducă dovezi. Cei care au zis așa ceva, cei care fură voturi pe acolo, pe la partidele lor, să-mi aducă dovezi. Ei, mai bine, ar veni și ar împărtăși din experiența lor, cum se fură voturile, ca alții să nu mai fure prostește. Nu m-am dus la Comisia juridică, pentru că nu am de ce. Să mă duc pentru că unul hotărăște că eu sînt sau nu membru al partidului? Eu am afirmat că sînt membru, dar, chiar dacă n-aș fi, nu există nici o lege care să mă pedepsească pentru asta", a încheiat dl. Păunescu.

Cursul de schimb valutar

Cursurile de schimb ale principalelor valute, valabile pentru astăzi, 27 mai, sînt următoarele:

1 dolar SUA (USD) - 635 lei
1 liră sterlină (GBP) - 980,76 lei
1 schilling austriac (ATS) - 55,37 lei
1 franc elvețian (CHF) - 435,69 lei
1 franc francez (FRF) - 115,72 lei
1 marcă germană (DEM) - 389,63 lei
1 drahmă grecească (GRD) - 2,88 lei
100 lire italiene (ITL) - 42,73 lei
1 yen japonez (JPY) - 5,85 lei
100 lire turcești - (TRL) - 6,23 lei
1 ECU (XEU) - 763,56 lei
1 DST (XDR) - 893,42 lei

Volumul tranzacțiilor încheiate a fost de 1.124.742 dolari americani. Datorită volumului scăzut al tranzacțiilor ar fi normal să se înregistreze o creștere a valorii dolarului american și, implicit, a celorlalte valute. Nu se poate prognoza o asemenea fluctuație atîta timp cît cursul este menținut în mod artificial de Banca Națională a României. Această situație duce la îngrădirea posibilităților financiare ale firmelor românești care desfășoară activități de export și care sînt nevoite, la înregistreze pierderi la vînzarea valutei proprii.

Alin TOCAN

Programa de limbă şi literatură română pentru liceu este aproape finalizată

În cadrul reformei structurale a învăţămîntului, problematica programelor de limbă şi literatură română ocupă un ro/ prioritar, programele la această disciplină cunoscînd intense modificări. Anul trecut, în învăţămîntul liceal s-au schimbat programele de limbă şi literatură română la clasele a IX-a, a X-a şi a XI-a, fără a se fi editat însă manuale noi, care să corespundă modificărilor intervenite. Elevii şi profesorii au lucrat pe manuale vechi, la care au fost adăugate, la retipărire, cîteva din capitolele incluse de noile programe. Din acest punct de vedere, doar manualul de clasa a IX-a a corespuns în totalitate noii programe. La celelalte clase, profesorii au fost nevoiţi să organizeze şi să prezinte după cum au crezut de cuviinţă capitolele lipsă.

La clasele a XII-a, programa de limba şi literatura română a fost schimbată şi adusă la cunoştinţa profesorilor anul acesta, în luna mai. Comisia naţională de specialitate, din cadrul Ministerului Învăţămîntului, a informat că vor fi depuse toate eforturile pentru ca, la începutul noului an şcolar, să fie tipărit manualul. Dar cum elaborarea şi tipărirea unui manual cere timp, nu prea sînt speranţe ca, la anul, elevii claselor a XII-a să beneficieze de manual, lucru demonstrat de experienţa de anul trecut cu clasele a IX-a, a X-a şi a XI-a. Mai mult decît atît, programa de clasa a XII-a a suferit modificări esenţiale, fiind introduse în studiu specii literare cu totul noi şi greoaie pentru nivelul de înţelegere şi cunoaştere de la această vîrstă. Sînt studiate: eseul filosofic reprezentat prin Emil Cioran, Constantin Noica, eseul literar prin Mihail Ralea, jurnalul intim prin Nicolae Steinhardt, memorialul prin Radu Petrescu etc.

Cu atît mai greu este studiul la clasă al acestor mari personalităţi cu cît încă nu s-a făcut ordine în sistemul lor de cunoaştere.

Un element cu totul nou al noii programe îl reprezintă paleta largă de scriitori şi opere literare, oferită spre studiere, şi introducerea criteriului opţional. Spre exemplu, la capitolul proză, programa oferă posibilitatea alegerii între nouă prozatori, la capitolul poezie între zece poeţi, la dramaturgie între patru dramaturgi etc. Noul manual trebuie să încorporeze toţi reprezentanţii speciilor literare amintite.

O noutate este şi studierea unor scriitori români din exilul românesc şi din diaspora :Eugen Ionescu, Panait Istrati, Elena Văcărescu. Sînt propuşi spre studiere şi doi scriitori ai literaturii basarabene :Grigore Vieru şi Ion Druţă.

Prin structura sa, noua programă oferă o sistematizare mai bună a materiei şi o viziune mai largă asupra literaturii române, numai că rămîne în continuare prea încărcată comparativ cu numărul de ore de care dispune programa analitică.

Daniela TERINTE

Sesiune ştiinţifică organizată de Institutul "Mihai Ciucă"

Săptămîna viitoare, în perioada 3-4 iunie, se va desfăşura la Iaşi cea de-a 27-a Sesiune ştiinţifică anuală organizată de Institutul de Sănătate Publică şi Cercetări Medicale "Mihai Ciucă" Iaşi.

Vor fi prezentate lucrări ştiinţifice privind igiena mediului ambiant, epidemiologic, medicina muncii, igiena alimentaţiei, medicină şi igienă şcolară, sănătate publică.

Conducerea Institutului de Sănătate Publică şi Cercetări Medicale "Mihai Ciucă" apelează la toate instituţiile şi societăţile comerciale care ar putea sponsoriza desfăşurarea Congresului. **(C.D.)**

Ambasadorul elen a dăruit prefectului o sticlă de coniac "Metaxa"

• la Trei Ierarhi, Excelenţa-sa a dezvelit două plăci comemorative în cinstea eroilor Eteriei •

Ieri a avut loc vizita în Iaşi a ambasadorului Republicii Elene în România, Excelenţa Sa dl. Hristos Alexandris, însoţit de soţia sa şi de un consilier al ambasadei elene de la Bucureşti.

După întîlnirea pe care Excelenţa Sa a avut-o cu conducerea Camerei de Comerţ şi Industrie Iaşi, la ora 10.00 s-a desfăşurat o discuţie oficială la Sala Galbenă a Prefecturii Iaşi, la care au participat: prefectul Dan Gâlea, suprefectul Alexandru Anghel, preşedintele şi vicepreşedintele Consiliului Judeţean, d-nii Ion Amihăiesei şi Lucian Flaişer, viceprimarul Vasile Dumitriu, preşedintele Camerei de Comerţ şi Industrie Iaşi, dl. Costel Popa, directorii general şi comercial ai SC FORTUS SA, d-nii Gheorghe Cojocaru şi Dumitru Rusu, profesorul Gheorghe Macarie, s.a.

Discuţiile, deosebit de cordiale, s-au purtat în jurul tradiţiilor legăturilor milenare dintre România şi Grecia, atît în plan economic, cultural şi politic, cît şi, mai ales, spiritual. De altfel, Excelenţa Sa a şi specificat: "Faptul că avem aceeaşi religie ortodoxă şi, deci, avem aceeaşi spiritualitate şi filozofie, ar trebui să ne ajute foarte mult în redeschiderea contactelor dintre ţările noastre care, practic, din motivele pe care le ştim, nu au fost tocmai strînse în ultimile decenii. Va treebui să facem eforturi comune pentru a pune România pe locul pe care îl merită în ierahia marii familii europene". De asemenea, s-au discutat probleme legate de stadiul privatizării, a economiei şi a agriculturii din ţara noastră, precum şi de un eventual program comun de infiltrare de capital financiar.

Excelenţa Sa dl. Hristos Alexandris a apreciat că "pînă la sfîrşitul anului vom finaliza, desigur, cîteva chestiuni de colaborare efectivă între ţările noastre".

În finalul acestei întîlniri, (speră, fructoase) prefectul Dan Gâlea i-a oferit Excelenţei Sale un vas din ceramică de Cucuteni şi a primit, la rîndul său, o butelie de coniac METAXA.

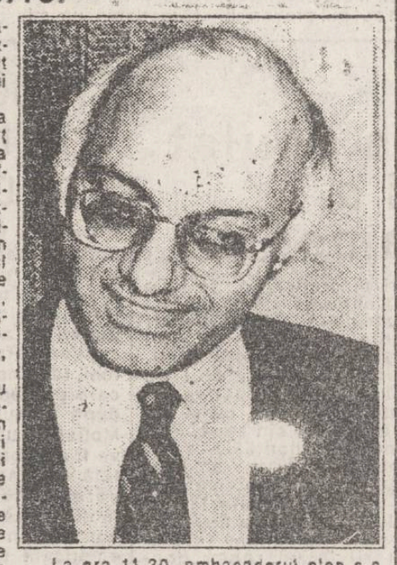

La ora 11,30, ambasadorul elen s-a îndreptat către Mănăstirea Trei Ierahi unde, după ce a participat la un Te Deum oficiat de IPS Daniel, Mitropolitul Moldovei şi al Bucovinei, a dezvelit două plăci din marmură aşezate în curtea de la Trei Ierahi în cinstea eroilor Eteriei şi a Prinţului Alexandru Ipsilanti. Aceste plăci, în limbile română şi greacă, au fost realizate de Comunitatea Elenă din Iaşi şi de Asociaţia ACREMIS.

După masa protocolară oferită de IPS Daniel, oaspetele a participat la un concert de muzică bizantină susţinut de corul Mitropoliei Moldovei şi Sucevei.

Eduard CALOTĂ

ÎN AFARA LEGII

Un paznic de la S.C. FORTUS S.A. a fost prins furînd bagaje din trenuri

În noaptea de 20-21 mai, la postul de Poliţie Transport Feroviar Paşcani s-a prezentat Costache Timofte (35 de ani) din comuna Todireşti - Vaslui care a reclamat că a fost victima unui furt. În timp ce dormea în trenul personal 6457 Iaşi-Paşcani i s-au sustras din buzunar 260 mărci germane, 5100 de dinari sîrbeşti şi 11.500 lei, precum şi un bagaj cu confecţii în valoare de aproximativ 70.000 lei. Poliţia a întreprins cercetări pentru identificarea şi reţinerea hoţului, acesta fiind depistat în persoana lui Constantin Podianu (29 de ani) din Ruginpasa, paznic la S.C. FORTUS S.A. În timpul cercetărilor poliţiştii au stabilit că paznicul este autorul mai multor furturi de bagaje, acesta făcîndu-şi o ocupaţie din a sustrage bunuri în timp ce făcea naveta Ruginoasa-Iaşi şi retur. Infractorul este cercetat în stare de arest sub supravegherea organelor Procuraturii Locale Paşcani, urmînd a fi deferit justiţiei.

Un căruţaş beat a traversat neatent calea ferată, fiind surprins de tren

În ziua de 24 mai 1993, Vasile Mocanu (63 de ani) din comuna Ştefan cel Mare, judeţul Vaslui, aflat sub influenţa alcoolului, a traversat cu căruţa calea ferată, la un pasaj nesemnalizat fiind surprins de trenul accelerat 624 Iaşi - Bucureşti Nord. În urma impactului cu locomotiva căruţa a fost zdrobită şi caii au fost omorîţi, căruţaşul scăpînd cu viaţă ca prin minune.

La sfîrşitul acestei săptămîni, Poliţia Transport Feroviar Iaşi va întreprinde o amplă acţiune de combatere şi depistare a infractorilor

Conducerea Poliţiei Transport Feroviar Iaşi ne-a informat că după vizita preşedintelui Ion Iliescu la Iaşi se vor întreprinde mai multe acţiuni specifice în gări şi trenuri pentru combaterea şi depistarea infractorilor. Se vor urmări, în general, în spaţiile publice aparţinînd SNCFR, păstrarea liniştii şi ordinii publice. Avînd în vedere că se apropie sezonul estival, conducerea Poliţiei Transport Feroviar Iaşi a precizat că "punctele cheie" ale acţiunilor poliţieneşti vor fi trenurile cu destinaţiile Constanţa şi Bucureşti, precum şi gările din oraşele mari de pe teritoriul Regionalei: Iaşi, Bacău, Suceava.

Septimiu SĂRĂŢEANU

Ce se mai întîmplă în viaţa culturală

"Voces" şi invitaţii săi

În perioada 28 mai - 3 iunie a.c., la Filarmonica "Moldova" se va desfăşura Festivalul de muzică de cameră "Voces şi invitaţii săi". Avînd participare internaţională (din Franţa, Austria şi Germania), acest festival va avea 4 secţiuni : concursuri şi recitaluri, cursuri de măiestrie artistică, o masă rotundă "Voces după 20 de ani" şi o lansare de carte.

Cursurile de măiestrie pentru elevi, studenţi şi profesori, ce se vor desfăşura pe toată durata celor 7 zile ale Festivalului, vor fi susţinute de dl. Hans Leygraf, profesor de pian la Academia "Monzartenm" din Salzburg. După masa rotundă de la sediul Sindicatului Învăţămîntului, la ora 12,00, la Centrul de Cultură "Prietenii Iaşilor - Emil Alexandrescu" va avea loc lansarea cărţii de interviuri cu membrii cvartetului Voces a profesorului universitar dr. M. Cozmei, "Voces sau triumful cvartetului." **(E. C.)**

Lansare de carte la Casa POGOR

Astăzi, 27 mai, la ora 17, Muzeul Literaturii Române Iaşi organizează, la Casa POGOR, în cadrul Salonului Cultural "Junimea", lansarea volumului de versuri "Urania" al poetului Ioanid Romanescu - volum apărut la editura PRINCEPS din Iaşi.

Precizăm că volumul "Urania" a fost premiat recent de Uniunea Scriitorilor din Moldova.

Proză la Cenaclul "Creangă" din Ţicău

Tot Muzeul Literaturii Române Iaşi - organizează mîine, 28 mai, ora 17, la Bojdeuca din Ţicău, a 36-a şedinţă a Cenaclului "Ion Creangă". În această şedinţă va citi proză **(G.M.)**

Şedinţă de comunicări la Institutul "A.D. Xenopol"

Astăzi, 27 mai, ora 17, la Institutul de Istorie "A.D. Xenopol" (str. Lascăr Catargi, 15) vor susţine comunicări dr. Dumitru ŞANDRU - "Poliţia naţională rurală" a comuniştilor şi jandarmeria oficială în anii 1944-1945 - şi dr. Steluţa MĂRIEŞ "Călătorie de documentare ştiinţifică în Germania". **(D. P.)**

Clubul invitaţilor aproape de Furcica

Azi, la Dispensarul Policlinic Balnear, la ora 17,00, va avea loc spectacolul "Clubul invitaţilor". Din programul acestuia menţionăm: expoziţia de artă plastică "Dumitru Foca", prezentat de D.N. Zaharia, moment poetic "Horia Zilieru", prezentat de criticul de artă Daniel Dimitriu, microrecital de canto cu soprana Adriana Mesteş de la Opera Română. Va avea loc şi o lansare a volumului "Ştiinţă şi ocultism" de Rudolf Steiner, editura Princeps 1993. În final, clasa profesoarei Natalia Dănăila, anul III al facultăţii de teatru (secţia arta actorului mînuitor de păpuşi) din cadrul Academiei de arte, vor interpreta "O noapte furtunoasă" de I.L. Caragiale. **(A. I.)**

Demonstraţie chirurgicală de excepţie în cadrul Congresului Naţional de Chirurgie

Astăzi, 27 mai, în cadrul manifestărilor Congresului Naţional de Chirurgie, la Clinica 3 a Spitalului "Sf. Spiridon" va avea loc o intervenţie chirurgicală demonstrativă, numită colecistectonie laparoscopică (scoaterea vezicii biliare fără deschiderea largă a abdomenului). Vizualizarea organelor interne se va face cu ajutorul unui aparat cu diametrul de 10 mm., conectat la un monitor. Asemenea operaţii au mai fost făcute în Iaşi în urmă cu o lună şi jumătate de către o echipă de belgieni sub conducerea doctorului Cornette Wilfred, şeful Clinicii de chirurgie "Sf. Elisabeth" din Zottegerüe. Distinsul profesor belgian este prezent la lucrările Congresului cu o serie de prelegeri pe această temă.

De data aceasta, echipa care va efectua demonstraţia chirurgicală va fi condusă de către prof. David Tweendle din Manchester (Marea Britanie). Modul de desfăşurare a intervenţiei chirurgicale va putea fi urmărit pe un ecran, instalat în amfiteatrul spitalului, de întreg personalul medical şi de studenţii de la UMF.

O ştire de ultimă oră care a circulat printre participanţii la Congres a anunţat pentru azi o posibilă întîlnire a preşedintelui Ion Iliescu cu o parte a personalităţilor lumii chirurgicale prezentă la Iaşi. Discuţiile se vor desfăşura în Sala Voievozilor a Palatului Culturii.

Mihaela CĂNĂNĂU

Un raport economico - financiar ascuns opiniei publice (2)

Unsprezece organe de control economico - financiar şi-au prezentat rapoartele de activitate, la data de 19 mai a.c., în plenul şedinţei Comisiei Administrative din cadrul Prefecturii Iaşi. Rapoartele conţin date concrete privind ilegalităţile flagrante săvîrşite de diverşi agenţi economici.

Cu toate că aceste informaţii ar fi trebuit să ajungă în atenţia opiniei publice, rapoartele au fost dosite. Bănuim că în felul acesta cineva a dorit să-şi mascheze incompetenţa în spatele unor declaraţii de principiu, ori, pur şi simplu, să ascundă adevărul.

Publicăm, de aceea, principalele constatări ale organelor de control, constatări care ar fi trebuit, în mod normal, să apară în presă cu multă vreme în urmă.

În afară de Primărie, Direcţia Generală a Finanţelor Publice şi Garda Financiară, au mai prezentat rapoarte ale stadiului aplicării măsurilor din programul privind protecţia patrimoniului public, combaterea corupţiei şi apărarea intereselor populaţiei şi Procuratura Judeţeană Iaşi, Inspectoratul de Poliţie al judeţului Iaşi, Consiliul Judeţean Iaşi, Inspectoratul de Poliţie Sanitară şi Medicină Preventivă, Direcţia Sanitar - Veterinară, Centrele de expansiune ale comerţului interior şi ale turismului, Direcţia teritorială a Agenţiei Naţionale pentru Privatizare, R.A. Romsilva - Filiala Iaşi, Vama Sculeni, Banca Comercială Română, - sucursala Iaşi, Oficiul Judeţean pentru Protecţia Consumatorilor, ş.a.

Procuratura Judeţeană Iaşi a trimis în judecată 296 de inculpaţi ce au produs pagube avutului public, prin furt, în valoare de 12,7 milioane de lei, iar pentru infracţiunile de luare de mită şi delapidare 6 persoane au fost trimise în judecată în stare de arest. Procuratura, în raportul său, exemplifică prin infracţiunile comise de Ioan Georgescu (fostul inginer şef al R.A."Locuinţa") care a primit sub formă de mită televizoare, frigidere, cauciucuri, faianţă şi valută, Victoria Cucoş (tehnician dentar la Policlinica nr. 2) care a fost trimisă în judecată pentru 7 fapte de luare de mită, şi alţii printre care şi directorul şi contabilul şef de la ITELS.

Măsurile întreprinse de Oficiul Judeţean pentru Protecţia Consumatorilor pentru aplicarea programului anticorupţie şi pentru prevenirea abuzurilor şi ilegalităţilor a constat, pînă la 19 mai a.c. în oprirea de la vînzare a unor produse în valoare de 137,8 milioane de lei şi aplicarea a 35 de amenzi în valoare de 12,5 milioane de lei în timpul efectuării a 235 de controale la diverşi agenţi economici.

Banca Comercială Română S.A. - Filiala Iaşi a respins de la decontare 64 de cecuri cu limită de sumă în valoare de 19,2 milioane de lei ce au fost emise fără acoperire de 53 de agenţi economici, în special de către cei cu capital privat. De asemenea, B.C.R. a reţinut de la 16 persoane un număr de 24 de bancnote false de 100 de dolari.

R.A. Romsilva - Filiala Iaşi a stabilit că pînă în prezent, în 1993, s-au tăiat ilegal 721 mc. de masă lemnoasă, în special din ocoalele silvice Ciurea, Tomeşti, Voineşti, Gelăieşti şi Iaşi şi au fost semnalate organelor de cercetare penală 163 de acte de infracţiune silvică.

La Vama Sculeni s-a confiscat de la diverşi călători suma de 1,5 milioane de lei (la intrarea în ţară), iar la ieşirea din ţară suma de 1,3 milioane de lei. În colaborare cu organele de Poliţie - Serviciul arme, muniţii, droguri, a fost depistată introducerea ilegală în ţară a unor pistoale cu capse paralizante, cartuşe de puşcă mitralieră, spray paralizant.

Toate celelalte organe de control au oferit rapoarte oneste şi insipide în care abundenţa de "s-a realizat", "s-a efectuat", "este în curs", "s-a informat", "nu s-au semnalat abateri sau cazuri deosebite" ş.a., te poate face să te gîndeşti că la noi în Iaşi, în zona cu cea mai ridicată criminalitate din ţară şi cu cea mai mare medie de infracţiuni pe cap de locuitor nu se prea întîmplă nimic. Te poţi gîndi şi la falsele declaraţii ale celor ce trebuie să lupte, într-adevăr cu corupţia şi ilegalitatea şi de asemenea şi la incompetenţă sau cel puţin la indolenţă.

Eduard CALOTĂ

Iaşul a fost inclus în reţeaua SESAME

La iniţiativa oraşului POITIERS, oraş înfrăţit cu Iaşul, a fost creată o reţea de centre internaţionale de afaceri cu denumirea SESAME care centralizează principalii indicatori şi date socio-economice ale localităţilor membre. În acest fel se organizează o bancă de date, cu acces imediat, cu privire la tipul întreprinderilor interesate să coopereze, domeniul de activitate, tipul de colaborare dorit, sosirea şi programul delegaţiilor economice străine în zonă. Se asigură consultanţă prin sugerarea momentelor optime de realizare a deplasărilor în vederea măririi posibilităţilor de întîlnire şi schimburi profesionale între partenerii economici ai reţelei. La ora actuală reţeaua SESAME cuprinde oraşe din 8 ţări ale lumii şi a fost identificată posibilitatea ca municipiul Iaşi să fie acceptat în cadrul acestei organizaţii.

Alin TOCAN

Cea care urmărea să o ucidă pe Angelica Popescu stătea ascunsă într-un borcan de 800 gr.

În cursul zilei de ieri a venit la redacţie d-na Angelica Popescu, care ne-a sesizat faptul că la magazinul de desfacere a legumelor şi fructelor de la parterul căminului studenţesc T 17, din complexul "Tudor Vladimirescu" se vînd mărfuri al căror termen de garanţie este expirat. Astfel, persoana în cauză a cumpărat de la magazinul amintit două borcane de mazăre cu greutatea de 800 de grame al căror termen de garanţie era expirat din data de 13 mai 1992. Profitînd de o eventuală lipsă a acestui produs de pe piaţa Iaşului, gestionarii acestui magazin preferă să vîndă marfă veche care poate distruge sănătatea unui cumpărător neatent. **(Alin TOCAN)**

Trei americani la Iaşi

Astăzi, la Camera de Comerţ şi Industrie Iaşi are loc o întîlnire între conducerea CCI şi unii dintre participanţii la Colocviul profesional organizat la Iaşi de Ministerul Justiţiei, în perioada 25-28 mai a.c.

Alături de invitaţii din Bucureşti şi Suceava participă la lucrări şi o delegaţie de trei specialişti americani din care face parte şi dl. Mark Dietrich, expert al Asociaţiei baroului american.

Vor fi discutate aspecte ale Programului pentru România fondat de Agenţia pentru Dezvoltare Internaţională a Statelor Unite ale Americii. **(A.T.)**

magazinele TAMAZ-FRIGOCARNE
din zonele:
● Alexandru cel Bun ● Nicolina
● Galata ● D. Cantemir ● Ţesătura
● Podu de Fier ● Autogară
mereu la dispoziţia d-voastră

Liceul Teoretic "DIMITRIE CANTEMIR" Iaşi
Str. Decebal nr. 13, tel. 137354

ANUNŢĂ
TESTARE pentru 120 locuri la clasa a V-a, din care:
30 locuri cu profil ATLETISM
pe data de:
6 iunie ora 10.00 - matematică şi limba română
6 iunie ora 9.00 - probe de atletism
Înscrierile şi informaţiile ZILNIC între orele 8.00 - 16.00 la secretariatul liceului.

MACEDONIA CERE ARME

La Scoplje tot mai multă lume se teme de o agresiune din partea Serbiei și Muntenegrului

O zi obișnuită în fosta Iugoslavie: oamenii au în mîini pîine și arme.

Ministrul Apărării al Macedoniei, Vlado Popovski, a declarat marți că țara sa are dreptul legitim să ceară ridicarea embargoului asupra importului de arme, decis anul trecut de ONU, în scopul prevenirii extinderii conflictului din fosta Iugoslavie. El a apreciat că în calitatea sa de stat suveran, recunoscut de ONU, Macedonia are dreptul să-și asigure apărarea proprie. El a mai precizat că atunci cînd armata federală iugoslavă s-a retras din Macedonia, aceasta a luat cu sine întregul armament din dotare, ceea ce face ca astăzi să nu se dispună nici de minimum necesar în materie de apărare. Ministrul macedonean a făcut cunoscut că o cerere oficială în acest sens va fi prezentată în zilele următoare Consiliului de Securitate al ONU. După cum relevă REUTER, printre motivațiile invocate în sprijinul acestei cereri, Vlado Popovski a amintit pericolul permanent al unei agresiuni din partea Serbiei și Muntenegrului. Tocmai în scopul prevenirii unei asemenea eventualități, Consiliul de Securitate a amplasat recent în Macedonia un mic contingent de trupe ale ONU, iar SUA și-au declarat disponibilitatea de a trimite și ele un contingent.

Germania nu mai vrea să primească emigranți

Constituția germană va fi modificată pentru a limita accesul refugiaților în țară

Camera Inferioară a Parlamentului Germaniei va supune dezbaterii Proiectul de amendare a Constituției, în vederea adoptării unei noi legi a azilului, care va limita practic accesul refugiaților. Mii de persoane au demonstrat ieri la Bonn împotriva votului din Parlament. Reprezentantul Înaltului Comisar ONU pentru refugiați în Germania a declarat deja că modificările preconizate arată de fapt "o anulare a dreptului la azil". În baza noii Legi a azilului, toți refugiații care vin în Germania, dintr-o țară unde nu se încalcă drepturile omului și nu au loc persecuții vor fi expulzați automat. Modificarea Legii azilului va avea probleme în special pentru Cehia și Polonia, care vor trebui să primească o mare parte din refugiații respinși de Germania. Guvernul de la Bonn a încheiat deja un acord privind repatrierea cetățenilor români, refugiați în Germania.

Protest împotriva limitării dreptului de azil politic

Miercuri, peste 5000 de tineri au înconjurat clădirea Parlamentului din Bonn, unde urmează să fie votată legea cu privire la limitarea dreptului de azil politic, informează REUTER. Potrivit opiniei demonstranților, trecutul său nazist obligă Germania să permită intrarea în țară a tuturor persecutaților politic. O parte a parlamentarilor a declarat că va vota împotrivă. Cei 4000 de polițiști aflați în zonă sînt neputincioși în fața mulțimii tot mai agitate.

La Cannes, după "Lecția de pian"

Într-un rol de pianistă-mută, actrița Holly Hunter cucerește, rînd pe rînd inimi și premii

• însărcinată în luna a opta, regizoarea filmului care a primit Marele Premiu n-a putut rămîne la festivitate

Ieri, în această pagină, v-am prezentat palmaresul Festivalului filmului de la Cannes. Revenim astăzi cu scurte considerații pe marginea filmelor premiate.

Întîmplare neobișnuită la decernarea premiilor Festivalului filmului de la Cannes. Două filme au cucerit împreună Marele Premiu "Palme d'or ex aequo": "Lecția de pian" în regia propusă de Jane Campion (Australia) și "Adio, concubina mea", film realizat în China de regizorul Chen Kaige. Președintele juriului a insistat să se voteze a doua oară, pentru ca unul din filmele încununate cu Marele Premiu să rămînă singurul posesor al premiului.

La decernare, Jane Campion n-a participat. Fiind însărcinată în luna a opta s-a grăbit să se întoarcă în Australia, în puținul timp care îi mai rămînea garantat de companiile de asigurări aeriene. Filmul "Lecția de pian" povestește despre șederea unei britanice mute, în Australia secolului XIX. Eroina principală interpretată de actrița americană Holly Hunter, se străduiește să-și facă loc într-o așezare semi-sălbatică, ostilă, cîntînd la pian. Holly Hunter a luat pentru acest rol Premiul pentru interpretare feminină. A impresionat extraordinar juriul și publicul de la Cannes faptul că actrița, deși interpretează un rol mut, reușește să-și pună în valoare expresivitatea "vorbind cu mîinile", cum s-a exprimat un cronicar francez.

Filmul chinez "Adio, concubina mea", încununat tot cu Marele Premiu, înfățișează primii ani ai "revoluției culturale" din China comunistă condusă de Mao. Banda sonoră transpune cîntecele din vremea aceea, folosite special pentru ovații și preamărirea conducătorilor.

Cel mai bun cameran s-a dovedit un vietnamez, Tran Anh Hung, pentru un film despre tradițiile locale, intitulat "Parfumul de papaya verde".

Potrivit aprecierilor specialiștilor, nu a fost un festival ieșit din comun. Valorile au fost ușor decantate, fiind destul de puține. A fost și un moment amuzant la decernarea premiilor. În cadrul programului de televiziune Antenne 2, urma să se transmită în direct un interviu cu Holly Hunter, actrița care a interpretat rolul pianistei - mute din filmul "Lecția de pian". Reporterul, exact cînd se pregătea să pună prima întrebare, a primit o porție de frișcă drept în față. Transmisiunea nu s-a întrerupt, coordonatorul de la Paris a emisiunii spunîndu-i pățitului reporter că acestea sînt riscurile meseriei.

Adrian OCHEAN

În Guatemala

Președintele a anulat Constituția și a dizolvat Parlamentul

Marți, președintele guatemalez, Jorge Serrano, a dizolvat Parlamentul și a anulat Constituția, calificînd aceste măsuri ca fiind destinate sprijinirii luptei împotriva corupției, a traficanților de droguri și a Mafiei, informează REUTER. Căpitanul Julio Alberto Yon, purtător de cuvînt al forțelor armate guatemaleze, nu a precizat dacă armata este implicată în acțiunile președintelui, afirmînd doar că, întrucît președintele este și comandantul armatei, deciziile sale sînt respectate. În urma hotărîrii lui Serrano, prin care își atribuie puteri discreționare, străzile capitalei guatemaleze au fost ocupate de forțe de poliție, iar clădirile guvernamentale au fost înconjurate de militari. Acțiunile președintelui au stîrnit critici atît din partea Administrației Clinton, cît și din partea statelor din zonă. Potrivit opiniei autorităților de la Washington, Serrano amenință să plaseze Guatemala în afara țărilor democrate. Liderii statelor din America Centrală s-au oferit să sprijine revenirea țării la un regim constituțional și restabilirea normalității.

Trupele americane vor mai staționa încă un an în Somalia

Camera Reprezentanților Statelor Unite a aprobat marți, cu 243 de voturi pentru și 179 împotrivă, prelungirea cu încă un an a mandatului forțelor americane în Somalia. În fața forului legislativ au mai fost aduse două propuneri în aceeași chestiune: cea a republicanilor, care prevedea un mandat de numai 6 luni, respinsă cu 248 de voturi contra și o alta, care prevedea retragerea trupelor americane după 30 iunie a.c., de asemenea respinsă. Moțiunea urmează a deveni efectivă după ce va fi aprobată și de Senat. Ea a fost interpretată de analiștii politici drept un indiciu favorabil Administrației americane, ce intenționează să se implice efectiv în conflictul bosniac. În prezent, peste 25.000 de militari americani sînt antrenați în operațiunea "Redarea Speranței" desfășurată în Somalia. (REUTER)

În Comunitatea Europeană

Măsurile împotriva emigranților ilegali vor fi înăsprite

Guvernele țărilor membre în Comunitatea Europeană preconizează introducerea unor controale stricte, pentru identificarea și expulzarea străinilor ce dețin slujbe fără autorizație, în cadrul unor noi măsuri întreprinse împotriva emigranților ilegali, informează miercuri publicația "The Guardian", citată de REUTER. Publicația afirmă că se va iniția o supraveghere strictă a vizitatorilor și a persoanelor acceptate în Comunitate pentru a se alătura familiei. Propunerile au fost deja acceptate de către reprezentanții ministerelor de interne ale celor 12 state membre CEE și vor fi prezentate spre aprobare Consiliului ministerial, care va avea loc săptămîna viitoare, la Copenhaga. Nu a existat însă, pînă acum, o confirmare din partea oficială.

A fost eliberat un important dizident chinez

Ministrul chinez al Justiției a anunțat miercuri eliberarea condiționată a dizidentului Xu Wenli, care fusese arestat cu 12 ani în urmă, în legătură cu mișcarea "Zidul democrației", informează Reuter. În perioada cunoscută sub numele de "Primăvara de la Beijing", între 1978 și 1981, Xu Wenli a publicat un jurnal neoficial, care promova reforma politică. Potrivit declarațiilor prietenilor săi, tratamentul ce i s-a aplicat pe durata celor 12 ani de detenție a fost deosebit de dur, el fiind izolat într-o celulă și deseori brutalizat de personalul închisorii.(Mediafax)

A fost înființat Tribunalul Internațional pentru Crime de Război în fosta Iugoslavie

Consiliul de Securitate ONU a aprobat în unanimitate crearea la Haga a unui Tribunal Internațional care va judeca crimele de război din fosta Iugoslavie. Tribunalul este compus din 11 judecători și procurori, care nu vor avea însă dreptul să pronunțe sentința capitală. Consiliul de Securitate și-a exprimat îngrijorarea față de continuarea crimelor din fosta Iugoslavie, menționînd "epurarea etnică", asasinatele în masă, arestarea și condamnarea unor oameni fără judecată.

Rusia nu mai vrea să dea banii înapoi

Convorbirile între guvernul Rusiei și băncile occidentale creditoare, privind eșalonarea datoriilor externe a fostei Uniuni Sovietice, s-au încheiat la Frankfurt pe Main fără succes. Datoria față de bănci este estimată la circa 13 miliarde de dolari. Nu a fost stabilită nici o dată pentru reluarea convorbirilor.

Ziua și dezvăluirea

A fost arestat președintele clubului de fotbal A.C. Napoli

Președintele clubului de fotbal A.C. Napoli, Corrado Ferlaino, a fost arestat de poliție ieri dimineață, acuzat de corupție. Surse judiciare au informat că Ferlaino a făcut obiectul unui mandat pentru detenție preventivă pentru corupție.

Ne va copleși naționalismul?

De modul în care vom rezolva problema minorităților depinde răspunsul la această întrebare

Odată cu destrămarea sistemului economic, politic și militar comunist în regiunile din răsăritul și centrul Europei, asistăm la redeșteptarea unui naționalism copleșitor, ce pune în pericol pacea și dezvoltarea zonei, posibilitatea integrării ei într-o Europă evoluată - a declarat Janos Wolfart, președintele Direcției pentru minorități naționale și etnice a Ungariei, în deschiderea Conferinței asupra problemelor minorităților, găzduită de Varșovia. Ungaria depune eforturi pentru a sprijini aspirațiile legale ale minorității maghiare ce trăiește dincolo de granițele țării - a spus el, precizînd că, potrivit Constituției ungare, minoritățile etnice și naționale stabilite pe teritoriul țării se constituie ca elemente ale suveranității poporului, ele avînd garantat dreptul de participare colectivă la viața socială, de păstrare a identității culturale, de folosire a limbii materne, relatează agenția MTI. (Rompres)

Pentru a-și mări și mai mult impopularitatea

Președintele Bill Clinton îi atacă pe colegii din Partidul Democrat

Președintele Bill Clinton a lansat un atac neobișnuit de dur împotriva adversarilor săi democrați, care se opun taxei pe energie, în cadrul discursului său săptămînal de la radio, informează REUTER. Bill Clinton a acuzat pe democrații de centru care au cerut revizuirea bugetului și a sistemului de taxe propuse de echipa prezidențială, că acționează în propriul lor interes, sub scutul "marelui lobby petrolier". Fără să citeze nume, comentariile par a fi adresate în special senatorului David Boren, din statul Oklahoma, a cărui economie este dominată de industria petrolieră. Boren a propus o soluție de compromis, care ar elimina taxa pe energie propusă de Clinton, obținerea de fonduri suplimentare urmînd a fi realizată prin reducerea drastică a programelor de dezvoltare și asistență socială și sporirea taxelor pe fondurile alocate pentru asistență medicală destinată bătrînilor. Dar președintele a calificat propunerea drept o încercare de a obține beneficii pe seama contribuțiilor bătrînilor și săracilor, apreciind-o ca incorectă, nedreaptă și inacceptabilă.

Lui Slobodan Milosevici îi place grădinăritul, whisky-ul și viața retrasă

Fiica sa cea mică nu-i seamănă deloc: conduce ca o disperată o mașină made in SUA pe străzile Belgradului

Supranumit în afara țării "măcelarul din Balcani", președintele Serbiei, Slobodan Miloșevici, este văzut în țara sa drept un pacifist neînțeles și un cap de familie exemplar. Ziarul "The Times" a înfățișat lumii fața mai puțin cunoscută a lui Slobodan Miloșevici.

Președintele Miloșevici locuiește într-o vilă liniștită din Belgrad de pe strada Tolstoi, la numărul 33, în cartierul situat pe dealurile printre care curge rîul Sava. Slobodan Miloșevici are pasiunea micii sale grădini, în care se plimbă în fiecare seară, cu mîinile la spate și privirea ațintită spre cer. În afară de politică, grădinăritul este singura sa pasiune. Unii mai adaugă și whisky-ul.

Toate consecințele războiului par necunoscute în cartierul în care locuiește președintele Serbiei. Creșterea criminalității, inflația care sporește cu 6 % pe zi sau preluarea economiei de către bossii de la bursa neagră sînt la fel de puțin pomenite în cartierul unde locuiește Slobodan Miloșevici. Aici nu se știe nici despre cei 80.000 de morți și 3,5 milioane de refugiați, număr care a fost provocat de conflictele interetnice izbucnite în fosta Iugoslavie.

"Omul de la numărul 33" este în funcție de cinci ani. În tot acest timp, el n-a fost nici măcar o oră pe cîmpurile de război, pentru a-i vizita pe cei care luptă pentru Serbia. Singura sa vizită a fost la Palle, sediul auto-proclamatului parlament al sîrbilor bosniaci, pentru a-i convinge pe sîrbii din zonă să accepte planul Vance-Owen.

Se spune că singurul om căruia i se confesează este soția sa, Emiliana, o iubită din liceu, cu care are doi copii: Margot, de 19 ani, cunoscută în Belgrad pentru maniera excesivă de a conduce mașina produsă în SUA. Marie, de 30 de ani, este cealaltă fiică a președintelui Miloșevici, foarte cunoscută la Belgrad pentru viața sa sentimentală, extrem de agitată. Emiliana Miloșevici, soția celui supranumit "măcelarul din Balcani", este profesoară de sociologie și promotoare convinsă a idealurilo. marxiste, motiv pentru care nu o tocmai încîntată de orientarea naționalist-extremistă a soțului ei. Emiliana pare o încrucișare între Elena Ceaușescu și Lady Macbeth, constată cronicarul ziarului "The Times".

Slobodan Miloșevici provine dintr-o familie destrămată (tatăl - preot; mama - comunistă). Ambii părinți s-au sinucis pe vremea cînd viitorul președinte al Serbiei era la vîrsta claselor primare.

Slobodan Miloșevici a urmat Facultatea de Drept din Belgrad, colegii săi de facultate văzînd în el pe "omul ahtiat după putere". El a ajuns în ierarhia demnitarilor comuniști, apropiați de Iosip Broz Tito, deoarece a cultivat o prietenie cu un nepot al lui Tito.

Deși în campania prin care a devenit președinte a folosit componenta naționalistă sîrbească pentru a se impune, în ultima lună el a virat spectaculos spre un model de președinte tehnocrat, care intervine în calitate de "mediator internațional" pentru a-i convinge pe sîrbii bosniaci să accepte planul de pace Vance-Owen.

Intelectualii din opoziție îl consideră un om cinic, care nu va ceda niciodată puterea, singurul lucru care îl interesează. (după BBC)

S.C. SORCOM S.R.L.

vinde următoarele produse:

- mașină înghețată
- mașină dublă suc
- rotisor pui
- cuptor pizza
- cuptor de patiserie
- încălzitor pentru supă
- aparat pentru cîrnați
- miniaspiratoare pentru aparatură electronică
- joystick PC
- detergent import
- sacoșe imprimate

Relații la telefon 126477, 132211, orele 8 - 18.

Produsele pot fi văzute la Casa Sindicatelor.

CAFEAUA DE DIMINEAȚĂ

Atestare documentară la Perieni, satul Elenei Ibrăileanu

Aurel LEON

– S-a întîmplat ca primarul comunei Probota să fie profesor de istorie, dl. C. Vintilă. – Și s-a întîmplat ca teza sa de licență să fie legată de monografia comunei lui. Aceasta l-a obligat să tulbure colbul de pe actele de la Arhivele statului. Și astfel a stabilit că satul Perieni din comună e atestat ca existent de acum 520 de ani. Moșia Perieni a fost proprietatea lui Mihail Sturza, voievodul care domnește între aprilie 1834 și iunie 1849, care o lasă moștenire fiului său, Beizadea Grigore, cel care-și avea palatul unde a fost Liceul Ortodox, iar acum Studioul de radio TV. A trecut pe la mai mulți stăpîni, ultimul cunoscut fiind avocatul Vasile Iamandi. Cel mai cunoscut, pe plan literar produs al Perienilor a fost Elena Ibrăileanu, cea mai mare din cei zece copii ai preotului Gh. Carp, iar profesorul de limbă română Mihai Carp, a fost al doilea născut din cei zece născuți. Al optulea, avocatul Alexandru Carp a condus contenciosul Așezămintelor Sf. Spiridon, iar cel de-al nouălea a fost Corneliu Carp, funcționar la București. Printre băieți se mai strecurau și fete, ca Veronica-Virginia, măritată cu dr. Ioan Radu din Arad. În cavoul familiei Radu a fost înhumată Elena Ibrăileanu, care se afla refugiată.

Acest preot Gh. Carp, transferat de la Perieni la biserica Buna Vestire din Iași și-a crescut copiii foarte bine. Toți au fost oameni dintr-o bucată. Evocînd pe Elena Ibrăileanu ("Umbra" vol. V) scriam: "Mult a dat femeia aceasta vieții, vieții noastre culturale - căci fără ea nu ar fi fost Ibrăileanu - și ce puțiu a primit!

A fost parcă destinată sacrificiului. A făcut totul, știind ce-o așteptă. Încă din anii îndelungatei logodne a cunoscut toate ciudățeniile lui, i-a presimțit tirania venită din milenara tradiție armenească, dar a admis să îndeplinească toate servituțile. Să-l fi iubit atît de mult pe om, ori a intuit valoarea lui intelectuală, încît s-a pus în slujba ei?"

În ceea ce-l privește pe profesorul Mihai Carp de la Liceul Internat parcă văd, așa cum îl descrie ("Umbra" vol. III): "Cu ținuta lui statuară, mersul și mișcările calme de înțelept, cu barba rotunjită, totdeauna tăiată perfect, fruntea lată, cu părul aranjat pînă la ultimul fir, cu ținuta vestimentară dichisită, omul acesta părea a fi coborît printre ei să întruchipeze perfecțiunea. Nu-l atingea nici un fir de praf, nu-l umbrea nici un nor. Totdeauna, egal cu sine, totdeauna grav fără a fi încruntat, Mihai Carp impunea, era un domn. Nu se putea să nu-l stimezi, chiar dacă nu-l ai fi iubit. La ore zîmbea ușor, rîdea foarte rar, dar nici nu ridica vreodată tonul, nu țipa, nu se înfuria, te privea lung cu ochii lui negri și era de-ajuns".

Se știe că "Viața Românească" a avut cinci fondatori - cu sufletul și cu punga lor: C. Stere, G. Ibrăileanu, Mihai Carp, Ioan și Const. Botez - cumnat cu Ibrăileanu, coproprietar al revistei, în anumite perioade chiar conducătorul ei (ca de pildă în 1909-1910 cînd Ibrăileanu era internat la un sanatoriu din București, și apoi în convalescență la Neamț) și tot timpul sufletul ei administrativ, Mihai Carp n-a publicat totuși decît foarte puțin în revistă: încercări de proză sub pseudonimul Radu Nour, recenzii, note sub inițialele M.C. De ce această pudică rezervă? La început l-am bănuit de comoditate, apoi de altruism, dăruind ca să formeze talente, apropiindu-l oarecum de Ibrăileanu, cel care declarase odată plictisit: "toată viața i-am căutat pe scriitorii de talent, ca găinile de ouă". Dar în curînd am devenit, într-un fel, colegi de presă. Prin 1933 Mihai Carp era președintele corpului didactic din Iași. Lupta și cu condeiul pentru apărarea drepturilor colegilor săi. Atunci ni s-a dezvăluit firea lui de combatant și am știut de stagiul făcut la "Contemporanul" lui Nădejde și de viața aspră pe care o îndurase. Mihai Carp a fost pedagog la Liceul Internat și a început cariera ca profesor suplinitor la Rîmnicu-Sărat, a trecut apoi la Liceul Național din Iași, a fost suspendat din învățămînt de ministrul Take Ionescu ca "adversar politic", împreună cu I. Botez și Beiu Palade. A intrat la gimnaziul particular de la Pomîrla, de acolo la Bacău și, în fine, la Liceul Internat din Iași. În 1907 a fost revizor școlar, pe cînd C. Stere era prefect și P. Bogdan subprefect, toți chemați să liniștească satele revoltate. A fost deputat, iar în 1917, a fondat partidul muncii împreună cu Gr. Tranca-Iași, dr. N. Lupu, Gh. Iunian și alții. Văzînd însă că nici acest partid nu-și respectă programul și-a dat demisia. Pe cînd era ministru al muncii, Trancu-Iași venind la Iași i-a trimis prin secretar o carte de vizită care îl anunța: "D. Gr. Trancu-Iași se află la Iași și ia masa la ora 13 la restaurantul Tufli". La care a primit răspuns: "D. Mihai Carp se află la Iași și ia masa în str. Păcurari 2 cînd vine de la școală".

O lecție de demnitate, desigur. Era intransigent în materie, feciorul preotului din Perieni. Cu prilejul pensionării profesorului de limba franceză Ioan Prassa, s-a primit la liceu o simplă adresă stereotipă prin care Prassa era anunțat că de la data de ... încetează angajarea sa, urmînd să-și întocmească dosarul de pensie.

Mihai Carp, ca președinte al Corpului didactic, a restituit adresa, cu o usturătoare observație că nu se scoate astfel, din învățămînt, un asemenea profesor. În adevăr, imediat a venit o scrisoare semnată personal de ministru prin care se relevau meritele profesorului, i se aduceau mulțumiri și i se ura pensie plăcută. "Dobitocia e o prostie lipsită de tact", a exclamat profesorul.

Toate astea despre cei plecați din Perieni ni le-a amintit invitația Comitetului de organizare a manifestațiilor din zilele de 27-30 mai la Probota și Perieni, deoarece trebuie să se știe că primăria comunei Probota, solicitînd și colaborarea Muzeului de istorie a Moldovei, a organizat după tipic o suită de manifestări precum: cinstirea eroilor, activități științifice, activități sportive și în ultima zi întîlnire cu fiii satului.

E bine că se procedează "în ținută de rigoare" cu programe tipărite și cu comunicări la nivel '93, deoarece pentru ca să te respecte alții, trebuie mai întîi să te respecți tu.

Și cum ultima dorință a Elenei Ibrăileanu-Carp a fost ca la Facultatea de litere să rămînă Biblioteca G. Ibrăileanu și împrejurările au decis altfel, măcar la școala din Perieni să existe o bibliotecă "Elena Ibrăileanu-Carp" pentru uzul satului în care a păstorit preotul Gh. Carp. Mă înscriu cu o donație de 20 volume și cred că mulți ieșeni care au îndrăgit-o pe Elena Ibrăileanu ori l-au avut profesor pe Mihai Carp mă vor imita.

Felicitări inimosului primar Costache Vintilă. ■

Corupție la vîrf

• După două zile de meditație, președintele și-a schimbat poziția cu 180 de grade • Justiția va trebui să acționeze măcar pentru a salva onoarea D-lui Iliescu •

Liviu ANTONESEI

Multă vreme m-am întrebat de ce nu reacționează instituțiile abilitate ale statului la nenumăratele cazuri de corupție semnalate de presă. Pînă la izbucnirea scandalului provocat de dezvăluirile generalului Florică, ajunsesem să cred că **Garda Financiară** are un rol pur decorativ, e menită să-i sperie pe micii speculanți de gumă de mestecat ori pe evazioniștii de buzunar.

Eram foarte mirat că nici unul din cazurile legate de **marii mafioți** - afacerea grîului, a aluminiului, a zahărului, a flotei marine ș.a.md. - deși vehement semnalate în presă, nu reușeau să tulbure organele de constatare și anchetă. Eram, de asemenea, mirat că micile porcării din micul sector privat erau întotdeauna surprinse și dezvăluite, dar niciodată nu auzeam nimic despre marile porcării din sectorul de stat. De pildă, nimeni nu părea interesat de incredibilul fapt al scurgerii masive a capitalului public prin intermediul unor **SRL**-uri pirat înființate tocmai de cei care-ar fi trebuit să protejeze acest capital.

În fond, acesta a fost agonisit, în condițiile pe care le știm cu toții, prin efortul întregii societăți românești. După dezvăluirile generalului Florică, nu mă mai miră nimic. Nici măcar faptul că **mecanismele corupției** au reușit să infesteze chiar și industria militară - cazul Mîrșa, cazul Tohan etc. - pe care, în naivitatea mea, o credeam supusă unui regim special de protecție, fiind o industrie strategică. Cînd corupția ajunge în cele mai înalte sfere ale puterii, cînd miniștri adjuncți, ba chiar și secretarul general al **Guvernului** pot fi acuzați documentat de presiuni asupra organelor de constatare și anchetă, e limpede că ne putem aștepta la orice. Inclusiv la demiterea comisarului șef al **Gărzii Financiare** pentru simplul motiv că a luat în serios "lupta împotriva corupției", inclusiv la tentativele de compromitere ale acestuia din aceleași motive. Unele personalități ale vieții noastre publice - între care și președintele - i-au reproșat d-lui general faptul că a reacționat public de-abia după ce a fost demis. Stenograma ședinței **Senatului** din februarie 1992, precum și o mulțime de dosare "grele" depuse la **Procuratura Generală** dovedesc însă contrariul. Domnia Sa a făcut tot posibilul pentru ca justiția să-și urmeze cursul, însă aceasta nu și l-a urmat. Această ineficiență, această stranie catalepsie a justiției este probabil semnul cel mai îngrijorător. Peste tot în lume există, în proporții variabile, corupție - dezvăluirile ce se produc în Italia, Franța, Spania, Japonia etc., sînt probe în acest sens. Așa e natura umană, coruptibilă. Însă în acele țări - și cazul Italiei e cel mai spectaculos - justiția nu încetează să ancheteze, să aresteze, să judece. La noi e, se pare, complet paralizată. Așteaptă ordine și dispoziții de undeva de sus - sau din lateral! -, ca și cum n-ar fi o putere independentă a statului de drept.

Sînt bucuros că luni președintele a dat un comunicat limpede și ferm în ceea ce privește corupția. Declarația sa de sîmbătă mă îngrijorase profund, președintele părea că s-a transformat în protector al celor corupți. D-Sa este, uneori, foarte pripit în declarații și dispus să politizeze ceea ce nu trebuie politizat. Cum însă, vorba proverbului, mai bine mai tîrziu decît niciodată, această răsturnare cu 180 de grade a poziției sale merită salutată. Președintele a spus că răul trebuie smuls de la rădăcină. Ar fi bine dacă justiția ar observa că, deosebit de botanică, aici rădăcina se află exact la vîrf! Dacă acest lucru nu va fi înțeles, corupția nu va putea fi eliminată și nici măcar domolită. Ea se va întinde și va cuprinde ca o lepră - sau ca un cancer - întreaga noastră viață publică.

Într-o situație atît de gravă, nu mai are nici o importanță că dl. Hrebenciuc a condus campania electorală a d-lui Iliescu, că sînt în cauză înalți funcționari guvernamentali, nici că oameni de afaceri care au înființat campania prezidențială se dovedesc a fi niște mari mafioți. Dacă nu vor cădea capetele celor dovediți de justiție a fi vinovați, populația nu va mai avea încredere în nimic și în nimeni. Ba chiar va crede că președintele însuși îi protejează pe cei corupți. De aceea, declarația de luni a D-lui Iliescu poate fi privită și ca un "semn verde" dat justiției să-și facă datoria. Dacă nu din spirit de dreptate, atunci măcar pentru a proteja imaginea președintelui justiția trebuie să-și facă datoria. În ce privește independența ei, eu de multă vreme nu-mi fac nici un fel de iluzii. Și nu e vorba doar de zecile de procese pe care C.V.Tudor nu reușește să le piardă! ■

Din scrisorile, telefoanele și audiențele zilei

• DI. CHIMU VICTOR, Bd. Tutora 45 Iași: Transmiteți mulțumiri și felicitări "Monitorului" pentru că s-a ocupat încă de la început de "demontarea" escrocheriei legiferate a jocurilor de întrajutorare la Iași.

Mulțumindu-vă și noi pentru cuvintele de apreciere, ne alăturăm altor observații ale dvs. care probează că, după cum sugerați, iar semnatarul rubricii vi se alătură, statul este nu numai un slab și un incompetent administrator al avuției naționale, ci și un mare hoț în gestionarea banilor cetățenilor. Împreună probăm invocînd voita întîrziere în plata pensiilor - calculate, recalculate și întîrziate la plată cu anii pentru oameni ajunși la limita de vîrstă, pentru bolnavi medical, handicapați și invalizi, veterani de război și foști deținuți politici, deportați și alții ostracizați, pensiile recalculate, întîrziate ori uitate ale țăranilor, foști cooperatori, ale celor din cooperația meșteșugărească ori de consum, banii datorați țăranilor pentru cerealele și sfeclă de zahăr, neplătiți nici în vara următoare, salarii și pensii compensate și indexate, dar achitate după ce cumpărăturile lunii au fost făcute - cînd banii primiți și-au pierdut din valoare etc.

Dar cea mai mare înșelătorie escrocherie comunisto - FSN-isto FDSN-istă - este aceea a însușirii, folosirii și diminuării totale a banilor depuși la CEC în contul achiziționării de autoturisme - de sute, mii, zeci de mii, sute de mii de pensionari muncitori, țărani, intelectuali, funcționari de tot felul care au fost escrocați în văzul lumii.

Escrocheria săvîrșită are ceva din esența tîlhăriei. Deposedarea la întuneric ori la lumină, mascat ori la vedere este TÎLHĂRIE. Nu-i vorba de un medalion, de o căciulă ori de o pereche de cercei - este vorba de un autoturism, de o valoare mare atunci, care și astăzi, comparativ cu gradul de inflație, înseamnă cam 2 milioane pe om.

Cine îl apără pe cetățean? Asociațiile pentru protejarea cumpărătorilor de autoturisme? Dacă asociația escrocaților jocurilor de întrajutorare a reușit să implice ca apărător și televiziunea, cei care au depus bani, și pe bază de înțelegere, ceea ce înseamnă nu numai contract, dar și lege, fie și numai a obiceiului, n-au reușit să se impună. N-au reușit pentru că vinovatul - statul cu instituțiile sale - tergiversează. Ministerul de Interne, nederanjat și neimplicat în "prinderea" tîlharului nu se implică. PROCURATURA - apărătoare a legii, dar și a intereselor cetățenilor afectați de actul de tîlhărie nu cutează din timiditate ori din sufocantă activitate să-și ocupe locul de acuzator în procesul... autoturismelor.

Să sperăm că răul administrator al avuției statului, dar și al gestiunii cu rea credință și iresponsabilitate a banilor populației va fi determinat la reparația morală, dar și materială a păgubașilor. Și nu numai a celor care continuă să-și mențină sumele în fatidicul cont auto, ci și a celor care, între timp, și i-au retras. Retragerea respectivă n-a fost voită, d-lor, ci FORTUITĂ.

Să sperăm în bine, împreună.

• D-na SCHIORU MARIA, Aleea Rozelor, 14B, sc.A, ap.16: Relatați că deși la toate alimentarele din oraș s-au dat "cotele" de zahăr pentru luna august 1993, la unitatea dv. n-au fost făcute încă aprovizionările necesare cu acest produs.

Am luat legătura cu întreprinderea și ni s-a răspuns că în ziua de 25 mai a.c. unității respective i s-a repartizat diferența de 400 kg de zahăr - cantitate din care, ne închipuim, v-ați luat și dv. "cota".

• UN DOMN care nu-și declină identitatea "pentru că lucrează într-o instituție importantă": Luni, 24 mai 1993, s-a urcat în Tg. Cucului în troleibuzul Păcurari-Bucium. În mijlocul de transport s-au ivit doi controlori-taxatori de bilete. Părîndu-i-se cam suspecți, călătorul le-a cerut legitimațiile. Unul dintre ei, Tinău Vasile, încadrat la RATC Iași la 12 mai 1993, marca 1/3020, a prezentat o legitimație care nu purta nici semnătura conducerii RATC, nici ștampila întreprinderii.

Întrebare: vă aparține, vă este salariat un asemenea om, d-le director C. Cuza?

Cînd ne răspundeți, d-le director, referitor la cei trei "torționari" de pe un autovehicul asemănător care s-au răfuit cu o pasageră în ziua de 22 aprilie 1993 ("Monitorul", 5 mai 1993)?

• O DOAMNĂ fără identitate, dar din alte motive: Întreabă conducerea RA Locuința - unde s-a redus un număr de 124 posturi și care au fost criteriile de selecționare a rămașilor vis-a-vis de a îndepărtaților în șomaj?

• DI. CHIMU M. COSTICĂ, str. Prudenței, bloc 948, sc.A, et.2, ap.11: Invocă dreptul de proprietate asupra a 290 mp teren situat în Fundac Prudenței nr. 7, unde există un șantier de construcții. O parte din terenul ocupat inițial de șantier s-a restituit foștilor proprietari: Constantinescu, Nichifor, Alexa, Rusu, care l-au și însămînțat. Alții, însă - familiile Matei, Chelaru, Chimu, Rusu și Vaipan - așteaptă să fie puși în posesie.

Dl. Chimu M. Costică a primit cu nr. 25737 din 25.02.1993, de la Contenciosul administrativ, comunicarea că, în conformitate cu ord. nr. 13/poziția 18 a Prefecturii județului Iași i s-a reconstituit dreptul de "proprietate" asupra celor 290 mp din Fundacul Prudenței nr. 7.

Hîrtia care atestă dreptul de proprietate, semnată de doi juriști din primărie, a fost urmată de o audiență la 1 aprilie 1993.

Zi a păcălelilor, adresa poartă azi pe era rezoluția "D-na ing. Diaconescu pentru punerea în posesie", dar atît prezența persoanei "imputerhicite", cît și punerea în posesie n-au devenit fapte...

Să sperăm că la întoarcerea din China, dl. primar se va ocupa și de cazul dvs. Or, pînă atunci, ca factor de surpriză făcută primarului lor, se vor ocupa înșiși salariații care au rezoluții de... rezolvat.

• D-na ȚURCANU GETA - Iași: Are un cojoc dat la modificat la unitatea de confecții și reparații de la autogară, unde șeful de unitate răspunde la numele de Căuneac Mihai. Cojocul e dat de un an, termene de amînare au fost multe, dar la ultimul soroc, care înseamnă și cuvînt dat, cînd răspundeți, d-le Căuneac?

• D-na NĂSTASE VIRGINIA, str. Socola 4A, bloc V1, ap.4 îi urează succes d-lui primar Simirad în vizitele din străinătate, dar îl întreabă de oraș cînd și cum se mai ocupă? Că, spune d-sa, clinii și pisicile vagaboande s-au înmulțit, nopțile au devenit zgomotoase de lătratul patrupezilor, copiii mai înfricoșați, spațiile verzi infestate de dejecții și murdăria răscolită din punctele gospodărești.

Nu s-o fi găsind chiar nimeni să doarească să se ocupe cu ecarisajul? Chiar, s-ar putea organiza o acțiune, o licitație.

Ion N.OPREA

cotidian de informații
Monitorul

EDITORIAL

E ridicol să credem că a început campania împotriva corupției

"Cruciada" vizează cîțiva directori de fabrici, unul sau doi sergenți de Poliție și gărinarii din oraș.

Florin FLORESCU

Campania împotriva corupției, campanie oficializată de declarațiile recente ale primului-ministru, ale președintelui Iliescu și ale procurorului general al României, începe să semene tot mai mult cu parabola păgubiților care strigă "prindeți hoțul!" cot la cot cu hoțul. Instituțiile oficiale ale țării au declarat război corupției. Ieri, partidul de guvernămînt a anunțat printr-un comunicat de presă că s-a aliat la această luptă. Pînă acum cîteva luni, toată lumea striga "prindeți hoțul!" privind spre cercurile Puterii, executive, legislative și judecătorești. Și dintr-odată a prins și Puterea să strige "prindeți hoțul!", mai tare decît toată lumea la un loc. Mai rămîne de văzut cine este hoțul și, mai ales, cine trebuie să-l prindă. Să privim nu mai departe de orașul nostru. Poliția? Pînă acum aproape două luni - cînd s-a declanșat un adevărat val de arestări ale directorilor unor firme din oraș - Poliția părea preocupată doar de micii gărinari și de circulație. Sub ochii Poliției s-a desfășurat în liniște escrocheria de proporții a jocurilor de întrajutorare. Sub ochii Poliției, patronii acelorași jocuri au plecat din țară cu milioanele celor înșelați. Mai fiecare student străin din Iași poate povesti despre cum a mituit cel puțin o dată agenții de poliție pentru a fi lăsați în pace, ei și "prietenele" lor, sau pentru a nu li se ridica permisul de conducere. Ofițeri profesioniști din Poliția ieșeană sînt marginalizați, în timp ce alți ofițeri au avansat în mod incredibil în numai doi ani de la gradul de locotenent-colonel la cel de general-maior. Se pare că noul șef al Inspectoratului Județean de Poliție, în spiritul aceleiași metode de marginalizare a profesioniștilor, nu va fi un ofiter ieșean, ci unul adus din altă parte, respectîndu-se astfel schema clasică de "rotație a cadrelor". Am întîlnit un caz în care un subofițer de poliție (Ion Ipate), dat afară înainte de decembrie 1989 pentru curajul său de a fi demascat abuzurile superiorilor săi, supranumit de colegi "Justițiarul", spaima borfașilor din Păcurari, nu a fost reprimit în Poliție de generalul-maior Adrian Nenu pe motiv că "nu mai sînt locuri". Cum mai putem avea încredere în Poliție? Cum putem crede că Poliția va conduce lupta împotriva corupției atît timp cît ministrul de interne figurează pe primul loc pe lista demnitarilor corupți, listă întocmită de fostul comisar general al Gărzii Financiare?

Mulți și-au pus speranțe în justiție. Însă ca niciunde în lume, în România, în general și la Iași, în particular procesele sînt tergiversate luni în șir, sentințele sînt în contradictoriu de la un complet de judecată la altul, iar calitatea morală a judecătorilor este, în multe cazuri, pusă sub semnul întrebării. Fosta secretară a Primăriei, Georgeta Pavelescu, al cărei trecut este atît de controversat, schimbată din funcție în cele din urmă, a ajuns judecător. Doctorului Marcel Anton, destituit în mod ilegal din funcția de director al Maternității din Cuza Vodă, nu justiția ieșeană i-a făcut dreptate, ci Curtea Supremă de la București. Și pentru ca să-și dovedească nevinovăția i-au trebuit doi ani. Procesele pe care Ștefan Vișoianu, "latifundiarul" de la Ciurea, le-a cîștigat la Iași le-a pierdut oriunde s-au rejudecat (la Brașov, la Piatra-Neamț etc.). O lume întreagă a aflat stupefiată vestea că justiția română îl va elibera după doi-trei ani pe autorii genocidului din decembrie 1989. "Procesul autoturismelor" probabil nu se va sfîrși niciodată, iar dacă totuși se va întîmpla acest lucru este absurd de imaginat că va fi cîștigat de sutele de mii de oameni înșelați de Guvernul român.

În cine mai putem avea încredere? Prefectul și vicepreședintele Consiliului Județean sînt foste "persoane de sprijin" ale Securității. Sub semnătura prefectului Dan Gălea au fost vîndute ilegal 42 de case confiscate sau naționalizate. O listă cu funcționari publici importanți care au intrat abuziv în posesia unor mari terenuri agricole se află de luni de zile în mapele d-lui prefect, promisiunea domniei-sale de a o face publică împreună cu măsurile luate fiind neonorată. O parte din parlamentarii ieșeni au fost, iarăși, "persoane de sprijin" ale Securității. Numele lor au fost făcute publice la vremea potrivită. Nu ei pot gira lupta împotriva corupției. Atunci cine? Deputatul ieșean Vasile Lupu, declarînd că are dovezi și probe indubitabile, a afirmat într-o declarație de presă că "Procuratura este ultimul bastion comunist din România". Procuratura nu a reacționat în nici un fel. Nici pînă la ora aceasta Procuratura nu a prezentat un raport clar și detaliat asupra evenimentelor din decembrie 1989. Dezvăluirile Procuraturii ar însemna un adevărat cutremur în primele eșaloane ale Puterii.

Cine trebuie să "prindă hoțul" nu poate să o facă pentru că ar însemna ca Parlamentul să-suspende președintele țării, Procuratura să dispună arestarea Parlamentului, judecătorii să condamne Procuratura iar Poliția să-i aresteze pe judecători și apoi să se aresteze pe ea însăși. E ridicol să credem că reprezentanții puterii executive, legislative și judecătorești își-au pus în gînd, în modul cel mai serios, să pună capăt corupției în țară. "Cruciada" împotriva corupției va sfîrși repede, iar de toată larma care se va mai face, un timp, în jurul ei vor tremura doar cîțiva directori de fabrici, unul sau doi sergenți de poliție și gărinarii din oraș. ■

ultimul vagon poștal

"Dacă mîna-ți slabă sceptrul ți-o apasă, Altuia mai vrednic locul tău îl lasă"

Înlăturarea regimului totalitar în decembrie 1989 a semănat speranțe în sufletele românilor.

Unii au sperat în îmbogățire pe orice cale, fie ea și necinstită (țara are și va avea legi), iar alții și-au văzut de munca lor cinstită pentru că așa i-au învățat părinții. Pensionarii - oameni istoviți de muncă, pentru că au lucrat șapte zile din șapte săptămînal, își duc viața sperînd că într-o zi guvernanții vor privi și spre ei cu mai multă grijă și respect, pentru că ce se vede în țara asta în cea mai mare parte e rezultatul muncii lor.

Am sperat în bine și în frumos. Privim în jurul nostru și ne îngrozim. Nu se vede mîna gospodarului, deși primăvara e pe sfîrșite.

Ne-am ales de nu an și mai bine primarul și l-am ales din "Convenție" și-l vedem la zile festive ... (duplexul Iași-Chișinău...).

Domnia sa și-a numit subalternii iar ei se simt bine în birouri și mai ales cînd își primesc lefurile consistente. Ce să faci - timpul trece - teafa merge. E perioadă de tranziție, așa că mizeria din oraș poate să ajungă și la ușa primarului.

Locuim într-un cartier tînăr, cu multe școli, cu cadre didactice "gradate", care considerăm că ar trebui să-ți aducă fățîma de contribuție la menținerea aspectului civilizat al urbei, dîndu-le sfaturi elevilor în acest sens și sigur ei le vor respecta.

Piața Voievozilor (păcat de numele ce-l poartă), despre care s-a mai scris, a devenit ... (nu găsesc cuvîntul potrivit) un fel de țigănie.

Pe fostele spații verzi se face plajă, se bate mingea, se plimbă cu bicicleta iar cei mai "copți" își scot javrele să umezească terenul ca să nu mai crească nici iarbă. Răspunde pare-mise de gospodărirea orașului un domn A. Grosu (se visa și primar...!?) care, săracul, nu vede, nu știe, nu aude. În locul arbuștilor plantați cu ani în urmă se mai văd cioturi (dovadă că nu exagerez) și hîrtii. S-or fi adus metode de prin "străinătățuri" pe unde s-au plimbat alegii noștri?

D-le primar, ați făcut o plimbare pe jos, fără limuzină, să vedeți cum arată orașul nostru? V-am dat votul și odată cu el încrederea și speranța că veți fi bun gospodar în acești patru ani.

Schimbați fața orașului, că doar sunt destui care primesc o leafă pentru această treabă.

Dacă cumva vă e greu să dați "bice cailor", ne folosim de înțelepciunea lui D. Bolintineanu și vă dăm sfatul

"Dacă mîna-ți slabă sceptrul ți-o apasă
Altuia mai vrednic locul tău îl lasă."

Dumitru BALTAG
Costică BASARAB

Scrisoare înregistrată la R.A. "Locuința", dar lăsată fără răspuns

Domnule Director,

Subsemnatul Eugen Mihăilescu, domiciliat în Iași str. B.P. Hajdeu nr.1 imobil proprietate de stat, vă aduc la cunoștință următoarele:

Pînă în anul 1991 la masarda clădirii, în pod, a locuit în două încăperi numitul Marcu Jan care a decedat.

Atît eu cît și vecinul meu Balan Gh. l-am îngrijit și înmormîntat, iar după deces am solicitat de la fostul I.G.C.L. Iași repartizarea unei încăperi pentru nevoile familiei mele, cerere care a fost aprobată cu nr.8684 din 6.06.'91, Ref.259 din 26.07.1991.

Cînd ne-am prezentat pentru primirea repartiției și încheierea contractului de închiriere am fost anunțat că s-a anulat aprobarea care am avut-o, spațiul respectiv fiind repartizat salariatei dumneavoastră Pavăl Mihaela, șefă de sector din cadrul unității, care are un apartament proprietate personală în B-dul Independenței de 3 camere și care a primit această cameră și restul spațiului rămas disponibil în urma decesului lui Marcu Jan, transformînd acest spațiu în societate comercială.

Menționez faptul că aceeași societate comercială mai are un spațiu de jumătate de imobil în Iași, str.Colonel Langa nr.1 - subsol-parter-etaj, cealaltă jumătate de imobil primind-o tot o salariată de la actuala R.A. "Locuința" Iași, ing. Tănase Țăranu Gabriela, șef birou fond locativ.

După ocuparea acestui spațiu, societatea cu sediul la imobilul în care locuiesc a început transformări constînd din demolări de ziduri și planșee - construind altele, instalații sanitarre, canalizare și electrice pe care consider că le-a execută fără a avea acordul dumneavoastră ca proprietar.

Totodată, toată scîndura care exista drept podea la pod au demolat-o folosind-o în alte scopuri.

Cele de mai sus pot fi probate cu aprobarea de pe cererea 8684, precum și prin contractul meu de închiriere care are modificările făcute de centrul nr.1 Copou prin constatatorul de teren.

Prezentîndu-mă la centrul de administrație nr.1 din Copou, doamna respectivă ne-a spus că a primit dispoziție de la șefii dumneaei în acest sens.

Vă rog, domnule director, să analizați cele arătate de mine și să interveniți în sensul de a nu încheia în continuare contract de închiriere cu societatea comercială a cărui patron este salariata dumneavoastră și în consecință să-mi considerați legală aprobarea anterioară care am avut-o pentru acest spațiu. Vă mulțumesc pentru înțelegere.

12.04.1993

Eugen Mihăilescu
Gh. Balan

Nota redacției: Salariatele beneficiare ale spațiului cu destinație comercială, or fi făcînd parte din cei 124 disponibilizați pentru... șomaj?

SPORT SPORT

Lumea fotbalului a intrat în febra transferurilor

Italia

• Atacantul suedez Johnny Ekstrom, fost la Bayern Munchen și Cannes, în prezent la I.F.K. Goteborg, a declarat că ar dori să joace din sezonul viitor în Italia. Deja i-au sosit două oferte, de la Atalanta și Fiorentina; Ekstrom ar prefera-o pe cea din urmă, dar așteaptă să vadă dacă nu cumva echipa "violeților" va retrograda în serie B.

• David Platt, mijlocașul englez al lui Juventus Torino, a decis să părăsească în această vară "bătrîna doamnă", unde a făcut prea mult tușa. Clubul de destinație se pare că va fi Sampdoria.

• În locul său, torinezii fac mari eforturi de a-i aduce pe Franck Sauzée și Alen Boksic de la Olympique Marseille. Deși Bernard Tapie cere pe ei în jur de 20 de milioane de dolari, tratativele sînt în plină desfășurare.

Franța

• Dacă tot am vorbit de Olympique Marseille, să spunem că mijlocașul ei, Didier Deschamps, despre care se zvonea că va pleca la Monaco și-a prelungit contractul cu încă un an. În schimb, portarul Olmeta e hotărît să-și încerce din toamnă norocul la altă echipă. Alternativele se numesc: Caen, Le Havre și Nantes.

• Tot în căutarea unui portar se află și mai vechea noastră cunoștință, Montpellier. Deocamdată, principalul candidat la transfer e polonezul Jaroslav Bako, care apără în prezent buturile echipei turce Beșiktaș.

Argentina

• Diego Maradona, al cărui "mariaj" cu F.C. Sevilla s-a dovedit a fi un adevărat fiasco, cochetează cu ideea reîntoarcerii acasă. Ideea i se pare cu atît mai interesantă, cu cît clubul Boca Juniors, prima sa dragoste, i-a propus un contract avantajos pe doi ani.

• Compatriotul său, David Bisconti, pînă mai ieri mijlocașul echipei Rosario, s-a transferat la echipa japoneză Nissan Yokohama Marinos. Suma cu care a fost "ademenit": 300.000 dolari.

Ion C. TEODOR

Anul viitor atacăm promovarea!

• *Interviu cu Mihai Dănilă - antrenorul secund al C.S.S. Polynx Iași* •

După cum am informat în paginile cotidianului nostru noul antrenor secund al echipei Politehnica Iași este dl. Mihai Dănilă. Cititorii noștri își amintesc, desigur de "noarul" echipei de aur a Politehnicii anilor '70-'80. Totuși, pentru cei mai tineri dintre dumneavoastră, vă propunem o scurtă prezentare:

Mihai Dănilă, născut în anul 1953 a debutat în divizia A în 1968, fiind coleg cu Mircea Constantinescu, Vasile Ianul, Augustin Deleanu și A. Cuperman. A acumulat 25 de prezențe în naționala de juniori, 15 la tineret, 8 la lotul B, 5 la lotul olimpic și chiar o selecție la lotul "mare". Are 250 meciuri în prima divizie a țării marcînd 65 de goluri. Noul antrenor secund a avut amabilitatea să ne răspundă la cîteva întrebări.

- Care considerați că au fost cei mai incomozi adversari de-a lungul carierei dumneavoastre?

- Sînt mulți fundași de valoare împotriva cărora am jucat, dar mă rezum în a-i menționa pe Sandu Boc, Costică Ștefănescu, Sătmăreanu II și Ștefan Sameș.

- Dar cu care dintre adversari ați fost mai apropiat?

- Sînt prieten și acum cu Ilie Balaci, cu Costică Zamfir (o extremă de mare clasă, uitată pe nedrept) Liță Dumitru și chiar Cornel Dinu, actualul antrenor al naționalei.

- Ca antrenor, ce satisfacții ați avut?

- Am debutat în 1983 la Constructorul Iași, cu care am terminat pe locul III, după care m-am transferat la Centrul de copii și juniori a Politehnicii. Am reușit din pepiniera centrului ieșean să scot cîteva valori autentice, despre care sînt sigur că se va mai vorbi: Căunei, F. Frunză, M. Alexa și, cel mai talentat dintre toți, de-acum celebrul Laurențiu Roșu.

- Venind vorba de Laurențiu, ați primit vreo recompensă din suma rezultată din transferul său la Steaua București?

- În mod normal, conform normelor F.R.F. ar fi trebuit să primesc 5 % din suma transferului, dar nu mi s-a dat nimic.

- Cum găsiți echipa Politehnica, acum, la instalare?

- Se știe că eu am primit mandatul de antrenor secund, într-o perioadă mai dificilă, generată de criza financiară a echipei și de matrapazîlcurile conducerii. Odată cu preluarea C.F. Politehnica de către firma Lynx, jucătorii au căpătat încrederea că pot mai mult, iar atmosfera este propice unei performanțe. Sperăm că în anul viitor să dăm "marea lovitură a promovării".

- Anunțați modificări semnificative în lotul care va ataca din toamnă promovarea?

- În funcție de posibilitățile financiare ale patronilor, intenționăm să mai aducem 3-4 jucători de certă valoare. De asemeni, în afară de Frunză, Căunei, Alexa și Paraschiv, din lotul pe care l-am pregătit împreună cu prof. Marian Moldovan, bat la porțile echipei mari și alți jucători talentați. Și, sper ca și

echipa Liceului cu Program Sportiv (antrenor M. Romilă), să aibă ceva de "livrat" Politehnicii.

- Mai aveți ceva de spus în încheiere?

- Aș dori ca foștii mei colegi Ursu, Bucu, Sofian, Cernescu, Florean, Costaș, Ciocîrlan, Anton și M. Romilă să fie alături de noi, la reconstrucția Politehnicii. Am mai spus-o și cu alt prilej, toți jucătorii generației mele au părăsit clubul pe ușa din dos. De asemeni, îi doresc prietenului meu Vasile Simionaș, mult succes în dificila cursă de evitare a retrogradării cu Progresul București.

A consemnat
Leonard CĂNĂNĂU

La C.S.S. Politehnica

În urma controlului Gărzii Financiare, profesorul Leonid Antohi face precizări

Miercuri, în paginile cotidianului "Evenimentul" a apărut un articol în care au fost făcute publice rezultatele controlului Gărzii Financiare la clubul de fotbal Politehnica Iași. Printre altele se stipula și suma primită de prof. Leonid Antohi la semnarea contractului de antrenor: 2000 de dolari și 600.000 lei. Pentru o informare corectă, domnia sa a ținut să ne precizeze: "Într-adevăr am primit 2000 de dolari în două rate, suma fiindu-mi necesară procurării unor medicamente pentru soția mea.

Deși, după cum era consemnat în contract ar fi trebuit să primesc 600.000 lei, nu am luat nici un ban, personal nesemnînd nici un fel de stat de plată".

Leonard CĂNĂNĂU

Vom avea o "cursă a secolului" Carl Lewis - Linford Christie?

• *deși președintele IAAF se opune, există toate premisele favorabile* •

Linford Christie

După cum se știe, anul trecut, la Barcelona, în finala olimpică a probei masculine de 100 m plat s-a înregistrat o surpriză: medalia de aur a revenit "bătrînului" sprinter britanic Linford Christie. Principalul favorit al probei, americanul Carl Lewis, ratase calificarea pentru întrecerile olimpice din cauza unei banale viroze. Cu toate acestea, specialiștii n-au ezitat să se întrebe: cine e mai bun, Lewis sau Christie? Soluția a fost găsită destul de repede: organizarea unei întreceri directe la care să participe doar cei doi. Foarte mulți sponsori s-au arătat interesați de această idee, punînd pe masă sume consistente: cîte 250 mii dolari fiecărui participant și încă 250 mii pentru învingător. Iar dacă întrecerea se va solda cu un nou record mondial, suma acordată învingătorului ar urma să se dubleze (ceea ce ar duce fix la un milion de dolari!). Singurul care se opune cu vehemență acestei inițiative este președintele IAAF (Federația Internațională de Atletism). Primo Nebiolo. Dar cum opiniile sale au tot mai puțină greutate în lumea sportului, e foarte posibil ca în cîteva săptămîni, la Las Vegas (se putea găsi o gazdă... mai bogată?), să aibă loc mult visatul duel Lewis - Christie. Atunci vom afla cu siguranță care este cel mai rapid om din lume la ora actuală.

I.C.T.

Senzație la Roland Garros

Boris Becker eliminat de un necunoscut!

• Prin fax de la corespondentul nostru acreditat la Campionatele Internaționale de Tenis ale Franței!

RODOLPHE GILBERT

În turul II al Campionatelor Internaționale de Tenis ale Franței, care se desfășoară în aceste zile pe terenurile de la Roland Garros s-a înregistrat o surpriză de proporții. Tînărul jucător francez Rodolphe Gilbert (24 de ani - locul 70 în clasamentul ATP) l-a eliminat după o partidă extrem de dramatică pe unul dintre favoriții turneului Boris Becker (Germania) cu 7-5, 6-3, 7-5. Interesant este faptul că deși s-a decis în trei seturi, partida a durat nu mai puțin de 2 ore și 40 minute. Vom reveni cu amănunte.

Eugen FLORESCU

Handbal juniori - turneul final

Echipa ieșeană îi învinge pe olteni la ei acasă

După cum v-am informat, în aceste zile, handbaliștii juniori ai Liceului cu Program Sportiv din Iași susțin la Craiova dificilul examen al turneului final. În prima partidă, băieții pregătiți de prof. M. Olteanu au obținut o prețioasă victorie: 28-20 în fața C.S.S Craiova. Diferența clară realizată în fața reprezentanților puternicului centru de handbal craiovean, chiar în fieful lor, ne îndreptățește să așteptăm vești mari de la Craiova!

Leonard CĂNĂNĂU

Un antrenor de fotbal își "împrumută" nevasta jucătorilor săi

• *astfel, crede el, performanțele echipei cresc considerabil* •

Mare scandal, mare, în sportul american. Revista de specialitate "Sports Illustrated" relatează cu lux de amănunte cazul unui antrenor de fotbal american care își "împrumută" nevasta jucătorilor după fiecare meci cîștigat. Numele său este Rody Brown și pregătea echipa colegiului Hamet din Riverside. Înaintea fiecărei partide le promitea elevilor săi că, dacă vor învinge, cei mai eficienți dintre ei vor avea dreptul la o noapte de neuitat cu soția sa! Aceasta - o blondă superbă și...fără prejudecăți își dădea mereu asentimentul,, concluzionînd că "succesul echipei e mai presus de orice". Poliției federale i-a luat mai bine de o lună pentru a-i surprinde pe tinerii studenți și pe conștiincioasa nevastă în flagrant delict. Acuzațiile fiind dovedite fără urmă de tăgadă, Rody Brown a fost destituit de la conducerea echipei și suspendat din activitatea sportivă pe o perioadă de 5 ani. Malițioșii n-au ezitat, însă, să atragă atenția că odată cu dispariția acestor "recompense" sexuale, performanțele echipei au înregistrat o cădere bruscă. Cît despre frumoasa Marilyn Brown, se consolează pozînd la reviste americane de scândal.

I.C.T.

OMAGIU FRUMUSEȚII

ORIZONTAL: 1) Procedeu de îngrijire a unghiilor, în cochetăria feminină. 2) Produse cosmetice foarte căutate pentru îngrijirea fanerelor • Frumoasă dedicație în versuri. 3) Pentru acestea cochetăria e un lux • Săgetează inima frumoaselor. 4) Te vrăjește de la început! • Întruchiparea frumuseții celor sfinte. 5) Palindrom feminin • Ceas cu frumoase ornamente și încrustații. 6) Uriașă • Talia unei Miss! 7) Locuri pentru expuneri la soare • Cel care trebuie să aprecieze frumusețea consoartei sale. 8) Start în drumul către libertate! • Cel mai cuprinzător dintre prefixe • Fire. 9) Cauză principală, motiv (înv.) • Produs cosmetic cu proprietăți de regenerare și înfrumusețare • Primele semne de amabilitate! 10) Plantă medicinală, aromată, folosită la măști de înfrumusețare • Mîndruța satului. 11) Respectuos • Porțiuni alungite din diverse materii. 12) Arbori cu flori plăcut mirositoare • Sentiment plăcut de apropiere între oameni.

VERTICAL: 1) Procedeu de înfrumusețare pentru fețele femeilor • Astfel tapisată mobila arată mai frumoasă (masc.). 2) Te face curat și frumos • De obicei așa sînt femeile frumoase. 3) Stare de fericire și frumusețe (filos.) • Căile dragostei. 4) Nefericitul zburător legendar • Substanță pentru vopsit unghiile • Vene! 5) Frumoasă pieptănătură femeiască cu părul strîns • Stimată. 6) Pămînt argilos • Din peisajul dansului iberic. 7) Frumoasa frumoaselor • Presupusa demonică origine a femeilor (sic!) (pl.) • Primele dintre femei! 8) Metal prețios din care se confecționează cele mai frumoase bijuterii (înv.) • Piesă vestimentară feminină. 9) Plantă medicinală utilizată în cataplasme și comprese care ajută la înfrumusețare • Originea luminii. 10) Prototip al frumuseții masculine • Subțirimi femeiești. 11) Susținător de viță • Cea pentru care frumusețea este un dar divin.

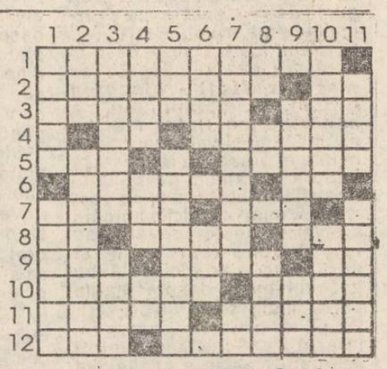

DICȚIONAR: UCA; AOR.

Ana ANTONESEI

Soluția careului HOROSCOPUL GEMENILOR: IDENTICI; B MODA; SOTII; IB; SC; PE; N; TON; RAI; VA; ASEMANATOR; T; R; PETALE; IDOL; MO; I; IAZ; SIAMEZ; CINTARIRE; LEITI; EGAL.

California, dragostea mea

Se numește Dorothea Montalvo Puente. La cei 64 de ani ai săi, cu părul alb și o figură respectabilă, americana aceasta de origine hispanică seamănă cu o bunicuță de treabă. În viața de toate zilele este proprietara unei pensiuni familiale aflată în orașul Sacramento din California. Deci, cu alte cuvinte, un personaj care inspiră încredere în ochii persoanelor în vîrstă sau handicapate care constituie clientele ei. Totuși, acum 4 ani Dorothea a trebuit să-și închidă stabilimentul fiind acuzată de uciderea a 9 dintre clienții ei!

Acest lucru s-a petrecut între 1982 și 1988. Unul cîte unul, blînda bătrînică i-a omorît, îngropîndu-le cadavrele în grădina pensiunii. Unora dintre victime - prea grele pentru a putea fi transportate integral - le-a mai decupat cîte un braț, un picior...

Dacă acest fapt divers macabru pasionează și neliniștește vestul Statelor Unite, acest lucru se datorează mai puțin personalității acuzatei. Într-o măsură mult mai mare accentul cade asupra victimelor: bătrîni veniți să-și sfîrșească viața sub soarele Californiei, pe care Dorothea îi asasina pentru a le fura economiile și a obține pensia lor.

Procesul femeii Puente a început în aprilie în orașul Monterey, situat la o distanță de peste 300 de km. de Sacramento. Chiar de la începutul audierilor, procurorul John O' Mara a insistat îndelung asupra elementului care conferă - să zicem - un statut deosebit acestor crime. Acuzata își alegea victimele din rîndul unor persoane pe lîngă care treci fără le vezi, umbre ale societății. Oamenii de o vîrstă înaintată, singuri, debili abandonați de familiile lor, toți fără apărare".

În timpul pledoariei acuzării, bătrînei dame cinice nici măcar mușchii nu i-au tresărit. De parcă nu ar fi fost vorba de persoana ei, și-a luat notițe în permanență continuînd să nege faptele și recunoscînd doar faptul că și-a însușit pensiile locatarilor ei după "dispariția" acestora.

Kevin Clymo, unul dintre avocații ei, este optimist: "Acuzarea nu poate determina cauza morții în 8 cazuri. A 9-a victima s-a sinucis. Nu există nici un martor care s-o fi văzut pe Dorothea îngropînd cadavrele. Și nici un alt indiciu nu arată că ar fi avut complici".

Un singur detaliu ar putea totuși ușura hotărîrea celor 12 membri ai juriului, care vor da verdictul în zilele care urmează. După descoperirea primului cadavru, anchetatorii, care nu și-o imaginau pe inofensiva bătrînică în rolul asasinului - autoritățile, i-au permis să plece în vizită la un "nepot". Dorothea a profitat de acest lucru pentru a dispare. După ce a schimbat autobuzul cu care călătorea, a reușit să se facă pierdută în mulțimea călătorilor din gara orașului Stocktom. Nu s-a reușit arestarea ei decît o săptămînă mai tîrziu, datorită mărturiei unui bărbat care îi văzuse fotografia în presa locală. Dorothea intrase în vorbă cu el într-un bar din Los Angeles, respectivul era... pensionar.

G.P.

MICA PUBLICITATE

Anunţurile pentru mica publicitate se primesc la birourile noastre din Bd. Copou nr.19, Agenţia de turism "AMIRAL" (lîngă cofetăria "Opera") şi la sediul redacţiei din str. Smîrdan nr.5, între orele 8,30 - 15,00

auto - moto

• Vînd Renault 9.C., stare excepţională. Tel. 179208. (10578)

electronice

• Vînd PC ATARI compatibil IBM, configuraţie completă, documentaţie, diskete, preţ 900 dolari sau lei. Tel. 114370. (10495)

• Vînd magnetofon Rostov, stare foarte bună. Tel. 116956. (10345)

• Cumpăr video Movic, VHS, maxim 1 milion lei. Tel. 153735. (10346)

• Vînd televizor color, diagonala 61 cm, Rubin. Tel. 150861. (10349)

• Vînd videorecorder Hitaki, deosebit de convenabil. Tel. 119570, 112199, între orele 8,00 - 15,00. (9981)

• Vînd urgent antenă satelit completă, formată din: parabolă 2 M aluminiu monobloc, montură polară, actuator (motor), made in Canada, L.N.C. 0,8, receptor stereo 120 CH, screen display, telecomandă, totul nou, sigilat, montat pentru probă pe Astra (MTV), calitate deosebită. Tel. 117878, între oreie 18,00 - 20,00 sau str. Păcurari nr. 45, vizavi de teren tenis cîmp. (10382)

case terenuri

• Vînd apartament proprietate, 3 camere, confort I, Vasile Lupu nr. 83, bl. D1, sc. E, cu telefon, Tătăraşi. Tel. 177254. (10347)

• S.C. SAVIROM S.R.L. vă oferă căsuţe de vacanţă cu 1-5 camere, cu parter plus mansardă, în modele variate, la preţuri avantajoase. Tel. 118590, după ora 18,00. (10348)

• Vînd garsonieră confort III, str. Primăverii. Tel. 154534, după ora 16,00. (10583)

• Vînd, în Copou, apartament 2 camere, decomandat, balcon, telefon, piata în valută, mobilă sufragerie, studio, diverse. Tel. 140903. (10484)

vînzări

• Vînd Dacia 1310, stare excepţională, video recorder nou. Tel. 126678. (10248)

• Vînd butelie. Tel. 140888. (10343)

• Vînd saltea Relaxa 1,55 x 2,10 m, aparat radio plus pick-up Tehnoton şi aparat Bucur stereo, model deosebit, export. Tel. 175246. (10585)

• Vînd butelie normală. Tel. 167372. (10580)

cumpărări

• Cumpăr valută. Tel. 161786. (10486)

• Cumpăr franci, lire, şilingi, mărci, dolari. Tel. 159100. (10459)

închirieri

• Închiriez apartament 3 camere, tot confortul şi garaj Copou. Tel. 153093. (10590)

schimburi

• Ofer apartament 2 camere, etaj 1, zona Alexandru cel Bun (Zimbru) plus diferenţă în bani, negociabilă, contra apartament 2 camere sau garsonieră spaţioasă (de preferinţă parter) în una din zonele: Centru, Copou, Gară, Podu Roş, Păcurari. Tel. 140939 (după orele 20,00 sau dimineaţa, între orele 7,00 - 9,00).

pierderi

• Pierdut legitimaţie transport în comun pe numele Anghel George. O declar nulă.

• Pierdut carnet de student pe numele Constantinescu Monica Ioana. Îl declar nul. (10589)

• Pierdut carnet şomer şi buletin pe numele Marin Neculai. Îl declar nul. (10489)

oferte servicii

• Filmări video. Tel. 114422. (10134)

• Reparăm televizoare la domiciliu. Tel. 173998. (10276)

locuri de muncă

• SOCOM "CARPATEX" Iaşi angajează croitor (femei). Informaţii la sediul din str. C.A. Rosetti nr. 12 sau la tel. 163267, după ora 17,00. (10492)

• S.C. BONYPAN S.R.L., cu sediul în Iaşi, str. A. Vlaicu nr. 47 angajează un maistru (maistră) croitor şi confecţionere textile. Salarizare maximă. Relaţii zilnic la sediul societăţii, între orele 8,00 - 10,00. (10493)

• Societate pe acţiuni (S.A.) anunţă scoaterea la concurs a postului de contabil-şef. Concursul (interviu) va avea loc luni, 7.06.1993, la sediul societăţii. Relaţii la tel. 127118, zilnic, pînă la ora 16,00.

• S.C. IULIUS S.R.L. angajează pentru meseria de vînzătoare tinere cu prezenţă fizică plăcută. Pentru înscriere sînt necesare o fişă personală şi o fotografie tip paşaport. Formularul tip pentru fişa personală îl găsiţi la sediul magazinului IULIUS din str. Anastasie Panu (vis-a-vis de Hala Centrală) în zilele de 27, 28, 29 mai, între orele 9,00 - 14,00, 15,00 - 20,00 şi în ziua de 30 mai, între orele 9,00 - 12,00. Dosarele se depun duminică, 30 mai, între orele 15,00 - 16,00, la sediul aceluiaşi magazin IULIUS. Informaţii suplimentare la telefon 118704.

diverse

• Clubul "CIVITAN", alcătuit din cetăţeni ai oraşului nostru care doresc să-şi asume o răspundere civică concretă, invită pe toţi cei preocupaţi de sensul şi problemele educaţiei româneşti actuale să participe la conferinţa "Educaţie pentru schimbare - schimbarea educaţiei" susţinută la data de 28 mai a.c. ; orele 17,30, la sala de conferinţe a hotelului Orizont, de către lectorul universitar LIVIU ANTONESEI, prestigioasă personalitate culturală a oraşului nostru.

• Şcoala Normală "Vasile Lupu" Iaşi anunţă că pe data de 5.VI.1993, ora 10,00, va avea loc testarea elevilor pentru clasa a V-a cu predare intensivă a limbilor franceză şi engleză. Înscrierile se fac la secretariat pînă pe data de 4 iunie.

• S.C. AGROMEC S.A. Holboca - tel. 144812 execută în cadrul atelierului de reparaţii din incinta societăţii rectificări arbori cotiţi pentru motoare de tractoare şi maşini auto, cu maşină nouă de rectificat, tip RAC 500 x 2000, la preţuri convenabile. (10588)

• S.C. Bere "Zimbru" S.A. Iaşi, avînd în vedere creşterea preţurilor la energie, combustibil, materie primă, transport, a influenţelor din creşterea cursului valutar la materialele din import (capse, enzime, kiselgur) anunţă intenţia de majorare a preţurilor de livrare la sortimentele din bere fabricate de societatea noastră, conform normelor tehnice la H.G. 412/1992: Denumire produs - nivel actual - nivel propus: 1. Bere 11% butoi-cisternă (lt.) - 150 - 250; 2. Bere 11% sticlă 1/2 (st.) - 87 - 150; 3. Bere 11% sticlă 1/1 (st.) - 164 - 280; 4. Bere 12% butoi-cisternă (lt.) - 180 - 300; 5. Bere 12% sticlă 1/2 (st.) - 105 - 180; 6. Bere 12% sticlă 1/1 (st.) - 198 - 340; 7. Bere 12% butoi-cisternă (lt.) - 212 - 350; 8. Bere 12% sticlă 1/2 (st.) - 120 - 215; 9. Bere 12% sticlă 1/1 (st.) - 234 - 400.

matrimoniale

• **Italian patron office import-export diamante, pietre preţioase şi aur, absolut singur înăuntrul sufletului, necăsătorit, stare materială foarte bună, 48 ani, cu spiritul încă tînăr, prezentabil, dă o fidelitate absolută, nebăutor, nefumător, maximă seriozitate, caut exclusiv domnişoară/doamnă tînără, frumoasă, afectuoasă, 20/35 ani, chiar şi divorţată, interesată de cunoaşterea mea doar în scopul unei căsătorii din dragoste. Scrieţi-mi, ataşînd o fotografie. Adresa mea: Camerin Giorgio, Via San Salvatore 38/F, Valenza (AL), Italia, tel. 0131/953117. NB. Telefonare non serve, non voglio/Scrievetemi tassativamente in italiano, non importa errori, per foto intendo faccia, fronte e profilo, intera persona, in piedi, fronte e profilio, la descrizione deve esser dettagliata piu'possibile, e'inutile scrivere senza i requisiti richiesti, la lettera verra'cestinata. Se dopo i tempi tecnici postali non ricevo risposta, la riposta vi e'gia data e'negativa non solecitate grazie. Tutto si fara'per corrispondeza fino alla mia decisione d'incontro.**

decese

• **Cu inimile zdrobite de durere, anunţăm dispariţia incredibilă din viaţă a mult iubitului nostru tată şi soţ, prof. univ. dr. GHEORGHE BOURCEANU. Corpul neînsufleţit se află depus la Casa Mortuară a cimitirului Eternitate. Înhumarea va avea loc joi, 27 mai 1993, ora 13,00, la cimitirul "Sfinţii Petru şi Pavel". Aurelia, Maia şi Cezarina. Dumnezeu să-i ierte!**

• **Milica - soţie şi copiii anunţă încetarea din viaţă a celui care a fost LUNGU CONSTANTIN, 65 ani, pensionar tapiţer IRUC. Înmormîntarea astăzi, ora 13,00, la cimitirul Eternitate, unde este depus. Dumnezeu să-l ierte!**

condoleanţe

• **Sincere condoleanţe îndoliatei familii prin ireparabila pierdere a celui care a fost un mare om de suflet pentru alinarea celor suferinzi. Colonelul doctor farmacist NICOLAE OIŢĂ, plecat prea devreme din mijlocul celor ce l-au stimat. Din partea copilului Alexiuc Andrei, fiul lui Spiridon şi Georgeta. Speranţa vieţii mele s-a stins.**

• **Colegii şi prietenii din cadrul biroului comercial al S.C. SOMETCHIM S.A. regretă profund dispariţia fulgerătoare a celui care a fost CONSTANTIN (TICUŢĂ) LEFTER şi sînt alături de familia îndoliată, transmiţîndu-i sincere condoleanţe. Dumnezeu să-l odihnească-n pace. (10586)**

• **Prietenii cu care şi-a petrecut cei mai frumoşi ani ai tinereţii regretă dispariţia fulgerătoare a celui care a fost COROGEANU MIHAI (MILU). Sîntem alături de familia îndoliată.**

• **După o grea suferinţă, ne-a părăsit fulgerător fiul, fratele şi unchiul, prof. univ. dr. GHEORGHE BOURCEANU. Vei rămîne veşnic în amintirea noastră. Tata, fraţii, cumnatele şi nepoţii.**

• **Colegii de la Serviciul A.T.M.P. din Inspectoratul de Poliţie al judeţului Iaşi sînt alături de dl. şef contabil Lefter Gheorghe în aceste momente grele prin care trece, prin dispariţia fulgerătoare a fratelui său LEFTER TICUŢĂ şi îi transmite sincere condoleanţe. (10490)**

• **Cadrele didactice şi studenţii Fundaţiei Academice "Petre Andrei" îşi exprimă profunda durere pricinuită de pierderea prematură a îndrăgitului şi respectatului coleg şi profesor, conf. dr. GHEORGHE BOURCEANU. Exprimăm întreaga noastră compasiune şi transmitem condoleanţe îndoliatei familii.**

• **Cadrele didactice de la Şcoala 12 sînt alături de colega Doina Călianu în aceste momente de grea încercare pricinuite de pierderea tatălui, învăţător pensionar ŞTEFAN GRIGORAŞ. Condoleanţe familiei îndoliate! (10584)**

• **Finii Iluţă Constantin şi Elena transmit sincere condoleanţe familiei Lefter Maria şi sînt alături de ea la marea durere suferită. (10582)**

• **Locatarii blocului F2 bis, sc. C, din str. Roman Vodă transmit familiei Plămadă Petru sincere condoleanţe pentru pierderea tatălui.**

comemorări

• **Cu nemărginită durere în suflet, amintim că astăzi, 27 mai, se împlinesc 6 luni de la dispariţia prematură într-un tragic accident a MARIEI şi ANDREEI BÎRZU. Comemorarea, sîmbătă, 29 mai, ora 11,00, la cimitirul Eternitate. Lacrimi şi flori pe al vostru mormînt. (10454)**

• **Nimic şi nimeni nu va umple golul lăsat în sufletele noastre în ziua de 24 mai 1989, ziua cumplitei despărţiri de bunul şi nepreţuitul nostru tată, VASLUI IOAN. Au trecut 4 ani de lacrimi şi dor de cînd ne-a părăsit tăcutul nostru drag. Cît ai trăit te-am iubit, cît vom trăi te vom plînge. Dumnezeu să-ţi odihnească-n pace sufletul blînd. Lacrimi şi regrete din partea soţiei Vaslui Elena, a celor 4 fiice, a celor 2 fii, nurorilor şi a celor 15 nepoţi. Vei rămîne veşnic în sufletele noastre. Comemorarea va avea loc pe data de 27 mai 1993 la cimitirul Eternitate. (10579)**

TELEFOANE UTILE

• SALVARE: 961
• POMPIERI: 981
• POLIŢIE:
Inspectoratul Judeţean - 146666, 140020, 146840; Municipiu - 146850; Serviciul Circulaţie - 140070.
• AGENŢIA CFR: 147673
• INFORMAŢII GARĂ: 146333
• AUTOGARĂ: 146587
• AGENŢIA TAROM: 115239
• INFORMAŢII AEROPORT: 178126
• STAŢII PECO:
Baş Ceauş - 176865; Aurel Vlaicu - 175812; Bucium - 132891; Crişan 112182; Păcurari 164142; Sărărie 147482.
• DISPECERATE:
RA Gaz-Metan - 141737; RA Apă-Canal 142451; Renel - 145037, deranjamente - 147070; Termoficare - 141956; RA Locuinţa - 112434; Telefoane - Deranjamente - 921; Protecţia mediului - 147010.
• GARDA FINANCIARĂ: 112851, 112427
• ADMINISTRAŢIA FINANCIARĂ: 143030
• NOTARIAT: 147574
• TRIBUNAL: 146300
• PROCURATURĂ: 146630
• CAMERA DE COMERŢ: 117757
• CENTRUL MILITAR JUDEŢEAN: 146370
• HOTELURI:
Moldova - 142225; Traian - 143330; Unirea - 142110; Sport - 137817.
• POLICLINICA CU PLATĂ: triaj informaţii - 117244.

monitorul

FLORIN FLORESCU
redactor şef
DAN RADU
redactor şef adjunct

Tudor Agavriloaei - secretar general de redacţie

EVENIMENT: TONI HRIŢAC (şef-secţie), Eduard Călotă, Mihaela Cănănău, Vasile Cojocariu, Mona Dîrţu, Valentin Gheorghiţă, Cristian Hanganu, Septimiu Sărăţeanu, Adina Scutelnicu, Ovidiu Scutelnicu, Vali Ştirbu.
POLITIC: OVIDIU ŞIMONCA, Radu Meşniţă, Cristian Racu.
ECONOMIE: ALIN TOCAN, Costel Stroescu.
REPORTERI SPECIALI: Cornel Cristoiu, Dorin Popa.
SPORT: G.I. NICOLAE, Leonard Cănănău, G. Anghel, Victor Grădinariu, I.C. Teodor.
REDACTOR DE SERVICIU: Ion N. Oprea,
GRAFICĂ: Lucian Amarii.
DIVERTISMENT: George Pînzaru.
FOTOREPORTER: Constantin Plop
RECLAMA-PUBLICITATE: DANIEL SÎRBU, Cătălina Ailiesei, Liliana Cozma, Maria Vornicu.
CULEGERE - TEHNOREDACTARE COMPUTERIZATĂ: Cornelia Agavriloaei; Cerasela Cirimpei, Petronela Macovei, Florin Pavel, Liliana Signeanu, Mihaela Spineanu.

Cristina Popescu - director de programe RADIO NORD-EST.
Livia Susanu - editor NORD-EST PRESS.

EDITOR
NORD-EST s.r.l.
Director general
ALEXANDRU LĂZESCU
Director literar-artistic
FLORIN ZAMFIRESCU
Director onorific
AUREL LEON
Director comercial
CEZAR CALUŞCHI
Manager: Gabriel Rusu

ADRESA REDACŢIEI:
Str. SMÎRDAN nr.5
Tel. 17.25.57 (centrala)
Fax: 14.32.24

ABONAMENTELE se pot face la orice oficiu poştal din ţară. MONITORUL figurează în catalogul presei interne la poziţia 838.

Tiparul executat la S.C. DOSOFTEI S.A. Iaşi

IASIM coop SA

Societatea Comercială IASIMCOOP S.A. Iaşi (fostă IPPS)

organizează **licitaţie** în vederea închirierii unor spaţii cu destinaţie producţie, prestări servicii, comerţ, alimentaţie publică etc., astfel:

a) în oraş Tîrgu Frumos = 900 m² (fostul Supercoop)

b) în municipul Iaşi:
- **parter bloc CL7, Str. Străpungere Silvestru = 60m²**
- **Str. Păcurari, parter, bloc 478 - 120m²**
  şi bloc 480 - 100m² –
- **Bd. C. A. Rosetti nr. 1 (fost Auroservice) = 1000m²**

Indicatorii tehnico-economici şi condiţiile licitării se află la sediul societăţii.
Licitaţia va avea loc la sediul societăţii din Iaşi, Str. Roscani nr. 2, în ziua de 07.06.1993, ora 10.00.

IASIM coop SA

Societatea Comercială IASIMCOOP S.A. Iaşi (fostă IPPS)

scoate la **licitaţie** vînzarea unor active de natura **utilajelor pentru industria confecţiilor -tricotajelor, prelucrarea lemnului, prelucrări metalice, mijloace de transport, mijloace de încărcări-descărcări.**

Lista completă a utilajelor şi preţurile de pornire a licitaţiei se află expuse la sediul societăţii din Iaşi, Str. Roscani nr. 2.

Licitaţia va avea loc în ziua de 08.06.1993, ora 10.00.

Relaţii suplimentare la telefon 114000, interioare 20 şi 19.

Probabil că nu le va folosi la nimic

Firmele românesti își pot prezenta produsele pe piața japoneză

• data limită pînă la care își pot anunța participarea la expoziția din 1994 este 30 mai 1993 •

În vederea promovării pe piața Japoniei a produselor românești din domeniul industriei ușoare, a produselor agroalimentare, din domeniul produselor cosmetice și din industria chimică, Organizația japoneză de comerț exterior (JETRO) organizează anual expoziții pentru țările în curs de dezvoltare. Oferta niponă este valabilă pentru anul financiar 1994-1995, în timp ce pentru anul financiar în curs beneficiază de această facilitate Columbia, Venezuela, Nigeria, Ungaria și o țară nenominalizată din Asia. Înscrierile se mai pot face pînă la data de 30 mai a.c. la Ministerul Comerțului, Direcția de promovare și cooperare Asia-Oceania. Demn de subliniat este faptul că agenții economici din România suportă numai cheltuielile de transport, taxele de import și pe mărfuri și asigurarea pentru exponate. Organizația JETRO suportă chiria spațiului destinat expoziției (valoare care include și costul utilităților), taxa pentru design, grafică și decorații, valoarea activității de decorare și etalare și, pînă la totalul de 500 de mii de yeni, contravaloarea cheltuielilor pentru vamă, depozitare și transportul în interiorul Japoniei. În plus, se asigură, între anumite limite financiare, servicii care constau în asigurarea unui prezentator la EXHIBITION HALL, costuri poștale, publicitate și tipărirea de diferite obiecte ca postere sau invitații la ceremonia de deschidere. O primă estimare duce la stabilirea valorii sprijinului nipon care se ridică la peste 18 milioane de yeni (la cursul oficial aceasta reprezintă aproximativ 100 milioane lei), în timp ce partea română suportă cam 2 milioane de yeni (aproximativ 10 milioane lei), fără a lua în considerație costul transportului.

Alin TOCAN

AVEȚI ÎNCREDERE ÎN MONITORUL?

Astăzi, cotidianul "Monitorul" aniversează 2 ani de la apariția sa. În această perioadă, nu am ezitat să luăm o atitudine clară și concisă atunci cînd a fost nevoie, atunci cînd minciuna și corupția sfidau adevărul și legile. Am devenit, în acești 2 ani, prietenul celor ce iubesc dreptatea și dușmanul celor ce nu o respectă. Adresîndu-se tuturor categoriilor sociale, cotidianul "Monitorul" a fost și va rămîne un ziar care încearcă să reflecte cît mai obiectiv realitatea. Dacă am reușit sau nu acest lucru, răspunsul îl puteți da doar dumneavoastră.

Pe această temă redacția noastră a inițiat un sondaj de opinie. Intervievaților li s-a pus următoarea întrebare:

"Aveți încredere în cotidianul "Monitorul"? De ce?"

• Da. Este foarte concludent în toate articolele sale, și de aceea îl voi cumpăra în continuare. **(Popovici Constantin - pensionar)**

• Da. Are și rubrici plăcute și neplăcute, însă e un ziar bun după părerea mea. **(Constantin C. - 23 ani, taximetrist)**

• N-am încredere. Eu citesc numai "Evenimentul". **(G Botezatu - vînzătoare)**

• Da. Îmi place foarte mult felul cum este scris ziarul, stilul său. Cîteodată are titluri foarte incitante, însă conținutul este mai slab. **(un polițist - 30 ani)**

• Da. Pentru că în majoritatea articolelor este spus adevărul, fără ocolișuri. **(casieră - 30 ani)**

• N-aș putea să vă răspund clar pentru că îl cumpăr destul de rar. Cred că este un ziar destul de obiectiv. **(Lucian A. - student, 21 ani)**

• Am încredere. Lucrurile sînt tratate serios și, în general, sînt aduse dovezi clare în articolele prezentate. **(Irina Irimescu - 24 ani, șomeră)**

• Da, de ce nu? Are niște subiecte importante și mi-a plăcut încă de la început. **(Elena A. - 50 ani, tehnician)**

• Am, dar să fie mai parolist și mai corect. **(D. Burlan - 35 ani, cadru militar)**

• Bineînțeles că am. Este cel mai tare ziar din Iași. **(Gabriel Butnaru - 23 ani, student)**

• Da, am încredere în acest ziar. Remarc faptul că de fiecare dată se comentează fără părtinire evenimentele, ceea ce aș vrea să reproșez este doar calitatea tiparului. **(Neculai Bîrsan - 37 ani, profesor)**

• Da, pentru că se mai spune pe undeva adevărul, în comparație cu celelalte ziare. **(anonim - 49 ani)**

• Da. Este un ziar foarte comunicativ, îmi place foarte mult, și vă urez "La mulți ani" **(V. Jitaru - 60 ani, pensionară)**

• Nu, dom'le, nu prea am încredere, e un ziar de scandal. **(Miron Paraschiv, 45 ani, sudor)**

• Da. Eu citesc zilnic ziarul "Monitorul". Am urmărit în special articolele despre corupție, și în general este un ziar bun. Din păcate este mai prost tipărit decît alte ziare. **(Florin I. - 27 ani, inginer)**

• Mmm, este un ziar realist și am încredere în el. **(Petrea - 27 ani, ofițer)**

• Da, pentru că este unul din cele mai bune ziare pe care le are lașul la ora actuală. **(Dumitru A. - 39 ani, electrician)**

• Am foarte mare încredere în acest ziar, deoarece este obiectiv, tratează probleme foarte importante, scoate în evidență și fenomenele de corupție, precum și alte fenomene negative. **(Enache Constantin economist)**

• Nu am încredere, pentru simplul motiv că, în general, nu am încredere în ceea ce scriu ziarele, și pentru că sînt neglijate aspectele pozitive. **(Pavel N. - șofer)**

• Da, e un ziar serios, de actualitate și îl citesc destul de des. **(Mihai A. - tehnician)**

Sorin SIMON

Costurile tranziției

Grațiela Rusu împrumută pîine de la rude ca să aibă ce da de mîncare copiilor

Familia Grațiela și Eugen Rusu din str. Vasile Lupu, nr.90 A, bl.E1, sc.C, et.I, ap.5 locuiește împreună cu cei cinci copii și cu bunica acestora într-un apartament cu două camere, confort redus (fără cadă la baie și fără balcon). Pe lîngă condițiile improprii în care sînt nevoiți să conviețuiască, întreaga familie trăiește din cei 33.000 lei lunar, pe care îi cîștigă Eugen Rusu, oțelar la S.C. "Fortus" S.A. Un calcul simplu arată că fiecare membru de familie are alocată suma de 133 lei pe zi. Din acești bani, trebuie să mănînce, să se îmbrace, nemaipunînd la socoteală datoriile lunare către stat: chiria, întreținerea, lumina.

Nenorocirea cea mai mare este atunci cînd trebuie să li se dea copiilor de mîncare. De multe ori, Grațiela Rusu este nevoită să meargă pe la rude să ceară pînă și pîine, nemaipunîndu-se problema existenței vreunui fel de mîncare la masă. Ca să mărească cumva bugetul familiei, Grațiela a umblat prin diferite locuri, acceptînd orice muncă. Undeva i s-a propus să lucreze ca vînzătoare la o tonetă, dar i se cerea "fabuloasa" sumă de 2000 lei garanție. "Îmi venea să rîd și să plîng atunci cînd mi s-a spus care este garanția. Dacă aș avea 2000 de lei ar fi o adevărată sărbătoare pentru întreaga familie. Copiii mei ar putea mînca și ei, măcar o dată, pe săturate" - ne-a declarat, vinovată parcă de situația disperată în care se găsește, Grațiela Rusu. Singurul vis al acestei femei, o mamă de numai 31 de ani, este doar acela de a trăi momentul în care va putea să ofere copiilor ei mîncare pe săturate.

Mihaela CĂNĂNĂU

O extraordinară reușită a ingineriei genetice

Porcul cu inimă de om

Într-unul din buletinele Congresului Național de Chirurgie a fost prezentat un experiment realizat de către cercetătorii britanici. Aceștia au creat printr-o serie de mutații genetice primul porc cu "inimă de om", care, pe viitor, ar putea fi transplantată unei ființe umane, cu un risc minim de a fi respinsă de către organism.

Reprezentantul Institutului britanic de cercetări genetice a ținut să precizeze că primul "porc transgenic" s-a născut în decembrie 1992, iar cel de-al doilea la începutul acestui an. "Chiar dacă animalul își păstrează o aparență porcină, patrimoniul său genetic a fost modificat în așa fel încît inima, plămînii și rinichii săi pot, în viitor, să fie transplantați la om, cu un risc minim de a fi respinse" - a declarat purtătorul de cuvînt al Institutului.

Acești mutanți au fost obținuți ca urmare a injectării unor gene umane într-un ovul fertilizat de scroafă, ovulul fiind transplantat și dus la termen de către o altă scroafă. Cercetările acestea s-au desfășurat pe durata a opt ani, un experiment similar făcîndu-se și pe canguri. Conform estimărilor oamenilor de știință britanici, vor fi necesari mai mulți ani pentru ca organele acestor animale mutante să fie transplantate experimental la om.

Este menționat faptul că locul unde sînt păstrați porcii nu a fost dezvăluit, cercetătorii temîndu-se de reacția asociațiilor pentru protecția animalelor, care se opun unor asemenea experiențe.

Mihaela CĂNĂNĂU

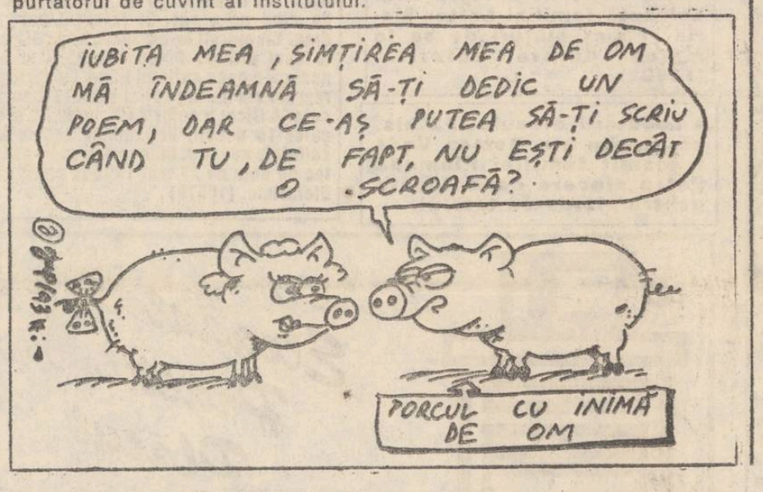

Deși este ignorată sistematic de sponsori

Viața muzicală ieșeană nu va îngenunchea în fața banului

În perioada 11-25 iunie se va desfășura la Iași, în ciuda tuturor piedicilor financiare, cea de-a unsprezecea ediție a festivalului internațional FESTUM MUSICAE, organizat de Filarmonica Moldova. Desfășurarea spectacolelor programate presupune însă eforturi greu de susținut. Din motive financiare, festivalul va fi mult mai restrîns decît fusese programat inițial. Dl. Vasile Braica, directorul Filarmonicii Moldova, ne-a mărturisit că este nevoit să contramandeze o parte din invitațiile trimise unor muzicieni străini.

Cu toate că organizatorii au renunțat la multe spectacole și au recalculat în mai multe rînduri suma necesară desfășurării festivalului, situația nu s-a îmbunătățit. Motivînd că bugetul destinat unor astfel de manifestări este foarte redus, Ministerul Culturii va contribui cu o sumă extrem de modestă la finanțarea acestui festival. Consiliul Județean Iași, prin Inspectoratul de Cultură, va suporta o mare parte din cheltuieli.

Pentru a depăși onorabil toate obstacolele financiare, organizatorii mai au nevoie de 5 milioane de lei. Cu puțină bunăvoință, această sumă ar putea fi acoperită din surse locale. Din păcate, potențialii sponsori ieșeni preferă să se polarizeze în jurul unor manifestări nesemnificative, uneori chiar mediocre.

Iașul este obligat, ca centru cultural de primă importanță, să-și manifeste atributele în toate laturile vieții spirituale - consideră dl. Vasile Braica -, prin urmare este obligatoriu ca acest festival să aibă loc.

Situația prezentată dovedește într-o manieră incontestabilă că România nu trece printr-o criză culturală; lipsesc însă posibilitățile de organizare decentă a unor manifestări culturale. "Noi n-am lipsit niciodată din Europa", afirmă directorul Filarmonicii Moldova.

FESTUM MUSICAE va dovedi, dacă mai este necesar, această afirmație.

Mona DÎRȚU

căutăm

difuzori volanți

pentru cotidianul "MONITORUL"

vîrsta 16-18 ani

VREȚI SĂ CÎȘTIGAȚI 100.000 LEI PE LUNĂ?

vindeți în fiecare zi 500 exemplare "Monitorul"

Relații la sediul redacției, str. Smîrdan nr.5, zilnic între orele 10-12.

CARNETUL ZILEI

Joi, 27 mai 1993

✞ **Înălțarea Domnului**

VREMEA

va fi în general instabilă, mai ales în cursul după-amiezii, cînd pe alocuri se vor semnala averse de ploaie local, însoțite și de descărcări electrice. Cu totul izolat, cantitățile de apă vor depăși 15-20 l/mp. Vîntul va sufla slab la moderat, cu intensificări din sector nordic. Valorile maxime vor oscila între 19 și 22 grade iar cele minime între 10 și 14 grade. **(Eugen Mihai PANIANOPOL Centrul de Prevedere a Vremii Bacău)**

TVR BUCUREȘTI

TVR 1 7,00 TVM. Telematinal • 8,30 Transmisiunea slujbei de înălțarea Domnului • 12,00 Film artistic: "Omul de încredere" (Australia) • 13,40 Desene animate • 14,00 Actualități • 14,115 Ora de muzică • 15,00 Didactica • 15,30 Teleșcoală (engleză) • 16,00 Repere moldave • **16,30** Repere transilvane • 16,55 Actualități • 17,05 Magazin în limba germană • 18,05 Festival-concurs "Maria Tănase" • 19,10 Spectacolul lumii • 19,30 Desene animate • **20,00 Actualități** • 20,35 Rosturi, rostiri • 20,40 Sport • **20,50 Film serial: "Dallas" (235)** • 21,45 Reflecții rutiere • 22,00 Microrecital Marina Scupra • 22,15 Studioul economic • 23,00 Actualități • 23,15 Confluențe.

TVR 2 16,00 TVE Internacional • 16,30 Desene animate "Nils Holgersson" • 17,00 Actualități • 17,05 Motor! • 17,35 Săptămîna internațională a muzicii noi • 17,55 Convețuiri-magazin • 18,55 Săptămîna internațională a muzicii noi; 19,30 Studioul incomod • 20,00 Actualități • 20,35 Tradiții • 21,00 TVM. Mesager • 21,30 Club SF • 22,00 TV5 Europe • 22,35 Stadion.

RADIO IAȘI

6,00 Diminețile noastre • 8,00 Buletin de știri • 8,10 Din înregistrările interpreților de muzică populară • 8,30 Columna • 9,00 Radiosfera • 12,00 Radio Chișinău • 13,00 Radiojurnal • 13,20 La izvoarele muzicii • 14,00 Compact disc • 15,00 Convorbiri literare • 15,30 Program primit de la Deutsche Welle • 16,00 Radiojurnal • 16,15 Radiograme • 18,00 Corespondența radio de muzică populară • 19,00 Știrile serii • 19,10 Teatru la microfon • 20,15 Piese clasice în ritmuri moderne • 21,00 Evenimentele zilei • 21,20 Galaxia rock.

CINEMATOGRAFE

• **Cinematograful "Victoria"** (tel. 112502); 24-27 mai 1993, orele: 9, 11, 13, 15, 17, 19. **"Formidabilul"**, producție SUA, 1991, film de aventuri comice. Premieră. 28 mai - 3 iunie 1993, orele: 9, 11, 13, 15, 17, 19. **"După gratii"**, producție SUA, 1989, thriller. Premieră.

• **Cinematograful "Republican"** (tel. 114327). 24-27 mai 1993, orele: 9, 11, 13, 15, 17, 19. **"Încleștare până la moarte"**, producție Hong Kong, 1992. Film Kung Fu. Premieră. 28 mai - 3 iunie 1993, orele: 9, 11, 13, 15, 17, 19. **"Suspiciune"**, producție Anglia, 1992, thriller erotic. Premieră.

• **Cinematograful "Copou"** (tel. 145733). 24-30 mai 1993, orele: 9, 11, 13, 15, 17, 19. **"Întoarcerea la Laguna Albastră"**, producție SUA, 1991. Film de aventuri și de dragoste.

• **Cinematograful "Dacia"** (tel. 164740). 24-30 mai 1993, orele: 9, 11, 13, 15, 17, 19. **"Mălunoa lui Cindy"**, producție Hong Kong, 1992. Film polițist.

• **Cinematograful "Tineretului"** (tel. 117178). 24-30 mai 1993, orele: 9, 11, 13, 15, 17,19. **"Anallză finală"**, producție SUA, 1992, thriller psihologic.

HOROSCOP

BERBEC (21 mart. - 20 apr.): Încăpățînarea care vă este caracteristică va fi în favoarea dumneavoastră, cel puțin astăzi, căci și ceilalți își vor da seama că ați avut dreptate. Dar fiți atent, asta nu înseamnă că aveți întotdeauna dreptate!

TAUR (21 apr. - 20 mai): Un vînt de aventură bate azi în zodia dumneavoastră. Încercați să nu-l urmați; căci nu pare să vă aducă nimic bun. E preferabil să vă petreceți mai mult timp în familie.

GEMENI (21 mai - 21 iunie): Dați dovadă de inventivitate și umor. Nimic neobișnuit pentru dumneavoastră, căci așa vă e firea. Mai degrabă neobișnuită a fost ultima perioadă. Dar a trecut.

RAC (22 iun. - 22 iul.): O întîlnire importantă este momentul-cheie al zilei. N-o ratați, vă poate aduce esențiale schimbări în bine.

LEU (23 iul. - 22 aug.): Impulsivitatea pe care o manifestați vă va aduce (încă) un deserviciu. Aveți, totuși, noroc de faptul că prietenii știu să vă aprecieze, în pofida firii dumneavoastră furtunoase.

FECIOARĂ (23 aug. - 22 sep.): Vă lăsați în voia unor visuri cu șanse mici de realizare, ceea ce nu vă caracterizează. Poate că vă e dor de un concediu sau poate aveți nevoie de o evadare.

BALANȚĂ (23 sep. - 22 oct.): Părăsiți obsesia viitorului, nu veți rezolva mare lucru căutînd soluții cu orice preț. Sînteți într-o perioadă în care sănătatea v-ar putea juca feste. Atenție, deci!

SCORPION (23 oct. - 21 nov.): O călătorie de scurtă durată sau planuri de călătorie vă vor ocupa o mare parte a zilei. În orice caz, se anunță un succes.

SĂGETĂTOR (22 nov. - 21 dec.): Sînteți cuprins(ă) de nerăbdare, căci așteptați vești. E foarte probabil să le primiți. Cît despre planurile dumneavoastră de lungă durată, nu abandonați!

CAPRICORN (22 dec. - 19 ian.): Din nou aveți toane... Dacă, totuși, cîștigul zilei de ieri nu v-a binedispus pentru o perioadă mai lungă, căutați să vă relaxați făcînd planuri pentru sfîrșitul de săptămînă.

VĂRSĂTOR (20 ian. - 19 febr.): Cineva apropiat vă va aduce astăzi cu picioarele pe pămînt, atrăgîndu-vă atenția că aveți de rezolvat cîteva probleme cu adevărat urgente. Noroc de cei apropiați.

PEȘTI (20 feb. - 20 mart.): Continuați să vă aflați într-o perioadă fastă zodiei dumneavoastră. Chiar dacă nu reușiți în tot ceea ce v-ați propus, spiritul de inițiativă de care dați dovadă este, într-adevăr, lăudabil.

LEGENDĂ

- o zi excelentă;

- o zi bună;

- nu vă merge grozav;

-mai bine nu încercați nimic important

Poșta horoscop

Influența pietrelor prețioase asupra zodiilor, în anul 1993

La cererea multor cititori (și, mai ales, cititoare), publicăm astăzi previziunile astrologice referitoare la influența fastă sau nefastă a pietrelor prețioase asupra diferitelor zodii, în cursul acestui an. Astfel, zodia Berbecului este favorizată de ametist, cristal de culoare violet (nuanțele diferă). Dacă vă grăbiți, mai puteți găsi șiraguri de ametist, la prețuri accesibile, în principalele magazine de bijuterii sau prin consignații. Zodia Taurului are ca pietre faste agatul și coralul. Șiragurile de agate rusești au devenit comune, însă, dacă insistați, puteți găsi, în magazinele lașilor, și ceva mai deosebit. Cît despre coral, acesta este ceva mai scump... dacă, însă, credeți în puterea miraculoasă a pietrelor, ca și în frumusețea lor decorativă, nu veți avea motive de regret. Gemenii au noroc în acest an, dacă vor purta granate (sînt roșii, translucide și, de obicei, tăiate în fațete) sau safire (pe acestea, probabil, le cunoașteți). Cuarțul este piatra fastă pentru zodia Racului, cu multiple virtuți. Șiragurile de curat se (mai) găsesc și în magazinele din oraș. Dacă îl preferați pe cel roz, mai decorativ, e cu atît mai bine. Atenție, însă, falsurile au început să se înmulțească. Zodia Leului este apărată de diamant, regele pietrelor prețioase, așa cum zodia este considerată ca fiind cea mai puternică. Jaspul este piatra norocoasă a Fecioarei, iar cuarțul și diamantul sînt recomandate Balanței. Hematitul este, în acest an, talismanul ideal pentru cei născuți în zodia Scorpionului, care, însă, trebuie să evite jadul și onixul care le pot aduce ghinion.

Astrologii afirmă că anul '93 aduce noroc Săgetătorilor, indiferent ce varietate sau tip de piatră preferă să poarte. Dacă aceștia doresc siguranță deplină și noroc cu carul, sînt sfătuiți să poarte turcoaze. Capricornul are ca pietre faste perlele naturale și sideful, iar zodia Vărsătorului are afinități pentru coral și safir. Cît despre Pești, au de unde alege: pot purta, fără să se teamă de nenoroc, orice fel de piatră neagră, precum și perle sau safire.

V-am îndeplinit rugămințile publicînd lista recomandărilor astrologice legate de pietre prețioase. În ce măsură le veți agrea și respecta dumneavoastră, nu știm. Rămîne să ne scrieți și (eventual) să corectați preziceriile astrologice cu propriile dvs. observații.

C.P.

Vineri, 28 mai 1993 Anul III, Nr. 122 (579) 8 PAGINI - 50 LEI

cotidian de informaţii

Monitorul

PREŞEDINTELE ILIESCU A DESCHIS IERI LA IAŞI "SIMPOZIONUL APELOR"

Ieri dimineaţă, preşedintele Ion Iliescu a sosit la Iaşi, pentru a participa la deschiderea Simpozionului francofon de hidrotehnică, prilejuit de împlinirea a 45 de ani de la înfiinţarea facultăţii ieşene de hidrotehnică. După ce a participat la festivitatea de deschidere a simpozionului, preşedintele a vizitat Centrul cultural francez, prilej cu care a avut ocazia să bea o cupă de şampanie de calitate.

Relatarea pe larg a vizitei de la Iaşi, în pagina 3

Pumnul lui Vadim în nasul unui fesenist

Ieri, în holul Camerei Deputaţilor, în jurul orei 11,15 senatorul PRM Corneliu Vadim Tudor a adus grave injurii (l-a înjurat de mamă) domnului Aristide Dragomir, deputatul FSN de Arad. Cel insultat i-a replicat printr-o palmă obraznicului senator. Senatorul PRM şi-a chemat gărzile personale,, care l-au molestat pe arădean, spărgîndu-i arcada.

În urma loviturilor primite, deputatul FSN a fost transportat la punctul medical al Camerei Deputaţilor unde i s-a pus diagnosticul de leziune deschisă la cap datorată loviturii cu un obiect contodent şi şoc hipertensiv.

Împreună cu Aristide Dragomir a mai fost agresat şi deputatul de FSN de Braşov, Vasile Bran. Acesta a apărut la tribuna Parlamentului răvăşit şi emoţionat anunţînd că un coleg se află la infirmerie. Surprinzător, un deputat din grupul majoritar a încercat să afirme că deputatul Dragomir nu a fost deloc agresat, lovindu-se singur cu capul de un stîlp.

Marea majoritate a deputaţilor au fost scandalizaţi, mai ales că declaraţiile grupului parlamentar FSN lăsau să se înţeleagă că senatorul Corneliu Vadim Tudor şi garda sa de corp i-au atacat fără motiv pe cei doi.

Momentul a fost precedat de un lung discurs al senatorului Corneliu Vadim Tudor în care acesta şi-a prezentat activitatea din timpul lui Ceauşescu şi a adus acuze deputaţilor Sergiu Cunescu şi Petre Roman, după care a ieşit furibund cu un simplu: "Eu vă salut."

În legătură cu acest incident Frontul Salvării Naţionale ne-a transmis un comunicat în care se arată convingerea acestui partid că, de această dată, justiţia va declanşa urmărirea penală împotriva lui Corneliu Vadim Tudor, pe care îl consideră vinovat de infracţiunea de ultraj şi instigare la violenţă.

Cristian RACU

Bolnav de cancer, părăsit de familie

De luni de zile, Ştefan Iorga, în vîrstă de 60 de ani, se află internat în secţia de chirurgie a Spitalului "Sf. Spiridon". Conform celor declarate de către personalul medical care îl îngrijeşte, diagnosticul de "cancer rectal, formă foarte gravă" îi micşorează substanţial şansele de supravieţuire. Deşi în această fază ajutorul medical nu-i poate fi de folos decît pentru atenuarea durerilor, familia îi refuză bolnavului ca ultimele zile să şi le petreacă în mijlocul ei. Motivul invocat de soţie este acela că, fiind foarte bolnav, Ştefan Iorga necesită îngrijiri deosebite pe care cei de acasă nu i le pot oferi. Adevărul, ce-i drept, nerostit de către d-na Iorga, este însă altul. Soţul ei a hotărît prin testament ca apartamentul să revină uneia din fiicele sale. Furioasă că nu a fost aleasă drept moştenitoare, soţia bolnavului pretinde ca fiica avantajată să se ocupe de îngrijirea lui. Cum aceasta nu şi-a manifestat în nici un fel dorinţa de a fi alături de tatăl său în lunile care i-au mai rămas de trăit, Ştefan Iorga continuă să fie "pensionarul" spitalului. Din cînd în cînd, atunci cînd îşi mai amintesc de el, fiicele şi soţia mai trec pe la bolnav, mimînd o falsă afecţiune pentru acesta. Ştefan Iorga ştie că toţi ai lui aşteaptă să moară în spital, dar deja lucrul acesta nu-l mai deranjează. Bolnavul a precizat că a înţeles de mult că sprijinul moral precum şi cel medical oferit de personalul secţiei de chirurgie este mult mai sincer decît cel al propriei familii.

Mihaela CĂNĂNĂU

Salariul mediu brut poate fi mărit pînă la 70.000 lei/lună

Guvernul României a reglementat vineri, 21 mai, problema fondului de salarii de referinţă pentru societăţile comerciale cu capital majoritar de stat şi pentru regii autonome, prin emiterea ordonanţei nr. 1/21.05.1993. Fondul de referinţă va fi calculat diferit, funcţie de posibilităţile financiare ale societăţilor comerciale şi regiilor autonome. În cazul agenţilor economici la care salariul mediu brut este mai mic de 70.000 lei în luna mai, fondul de referinţă se obţine înmulţind suma de 70.000 cu numărul mediu de personal din luna respectivă. În felul acesta, salariul mediu poate ajunge la 70.000 lei lunar. Pentru ceilalţi agenţi economici, fondul de referinţă va fi mărit cu 10 % faţă de cel actual. În ambele cazuri, fondul de referinţă poate fi mărit ulterior, prin Hotărîri Guvernamentale referitoare la indexări de salarii.

Persoanele care vor calcula incorect fondul de referinţă vor fi sancţionate cu amenzi între 100.000 şi 500.000 lei. Această ordonanţă se referă şi la modalităţile prin care vor fi impozitate de acum încolo sumele cu care unităţile de tipul celor enumerate mai sus depăşesc fondul de salarii de referinţă. Astfel, se stabileşte că societăţile comerciale cu capital majoritar de stat şi regiile autonome, care au posibilităţi financiare ce le permit utilizarea unui fond total destinat plăţii salariilor mai mare decît cel de referinţă, plătesc lunar un impozit suplimentar determinat în raport cu gradul de depăşire a fondului respectiv. Cotele de impozit aplicate asupra depăşirii fondului admisibil sînt de 20 %, dacă depăşirea este de pînă la 5 % şi ajung la 500 %, pentru depăşiri de peste 20 %. **(Costel STROESCU)**

Ofiţerii de la Serviciul Paşapoarte al Poliţiei din Suceava au fost destituiţi

• printre altele s-a descoperit că poliţia suceveană elibera paşapoarte româneşti cetăţenilor ucraineni •

Urmare a mai multor sesizări apărute în presă privind neregulile înregistrate la Serviciul de paşapoarte Suceava, spre exemplu eliberarea de paşapoarte româneşti unor infractori ucrainieni, ministrul de interne George Ioan Dănescu a dispus reverificarea aspectelor semnalate. Am spus "reverificarea" deoarece cu ocazia unui prim control efectuat în 1993 lucrătorii de la Serviciul de paşapoarte Suceava a primit calificativul "foarte bine". Reverificarea a dus la cu totul alte concluzii, probîndu-se printre altele eliberarea a trei paşapoarte româneşti unor cetăţeni ucrainieni. Prin ordinul ministrului de interne s-a luat măsura trecerii în rezervă a colonelului Gheorghe Cocan, seful serviciului paşapoarte Suceava şi a plutonierului adjutant Dumitru Moşneagu. Ultimul este cercetat de Procuratura Militară Iaşi. Alte trei cadre au fost mutate sau sancţionate disciplinar. Trebuie precizat că şi şeful Direcţiei Paşapoarte din cadrul Ministerului de Interne, colonelul Samoil Joarză a fost schimbat. **(Romulus NICOLAE)**

Steagul României va flutura pe clădirea Primăriei din Budapesta

Ieri seară s-au comunicat rezultatele participării la manifestările sportive ocazionate de "Challenge Day". Bucureştiul s-a confruntat cu Budapesta; în urma centralizării numărului de participanţi, a rezultat următoarea situaţie: Bucureşti - 86% (raportat la numărul de locuitori), Budapesta - 55%. Prin urmare, capitala României dovedind o participare sportivă lărgită, conform regulamentului concursului, va avea dreptul să arboreze drapelul naţional pe clădirea Primăriei budapestane. **(NEP)**

Surpriză la Roland Garros provocată de o româncă

După surpriza de ieri a eliminării lui Becker, vă comunicăm astăzi o nouă surpriză (mult mai plăcută, pentru noi) înregistrată la "openul" francez de la Roland Garros. Tînăra jucătoare română (în vîrstă de 19 ani) Ruxandra Dragomir, aflată la primul său turneu de "Mare Slem" a reuşit performanţa de a învinge în turul II pe japoneza Kimiko Date, cotată printre primele 20 jucătoare ale lumii (cap de serie nr. 16) cu 4-6, 6-2, 6-3. În pagina şase puteţi citi o relatare detaliată de la trimisul nostru acreditat la Roland Garros, Eugen Florescu.

Ieri, la Prefectură

S-au definitivat preţurile la produsele din carne livrate de COMTOM SA

Ieri, 27 mai, la sediul Prefecturii Iaşi s-au încheiat negocieri privind majorările de preţ la preparatele din carne. După ce a solicitat să facă majorări de preţuri de pînă la 325%, S.C. Comtom S.A. Tomeşti a admis să se încadreze în limita de 183% pentru mărirea preţurilor. Dl. director economic, Dumitru Chişcă, a refuzat să negocieze în prezenţa reprezentanţilor presei supărat probabil de faptul că în presă au apărut în ultimul timp, o serie de materiale care au dezvăluit starea de lucruri din această unitate. Prin faptul că a negociat abia acum scumpirea celor mai multe dintre produse, S.C. Comtom S.A. a produs, fără otiv, o criză de carne şi preparate din carne în Iaşi, că a durat mai mult de o săptămînă.

Prezentăm mai jos lista preţurilor cu ridicata avizate ieri de către comisia de negocieri. În coloana din dreapta prezentăm preţul maxim cu care pot fi cumpărate aceste produse din magazine în condiţiile unui adaos comercial maxim, ce poate fi practicat de către comercianţi, de 30%. Mai precizăm, că ieri s-au negociat preţurile la 133 de produse dar, din motive de spaţiu, prezentăm preţurile la principalele produse ce le desfac pe piaţa ieşeană.

Costel STROESCU

Produs	Preţ cu ridicata (lei/kg)	Preţ maxim în magazine (lei/kg)
1. Muşchiuleţ Montana	5597	7276
2. Muşchi file afumat de porc	4573	5944
3. Muşchi picant Azuga	4054	5270
4. File de vită afumat	4833	6282
5. Cotlet haiducesc	3518	4573
6. Muşchi ţigănesc	3722	4838
7. Salam uscat tip "Gostat"	1899	2468
8. Salam Poiana	1771	2302
9. Salam de vară	1722	2238
10. Salam cu şuncă	1862	2420
11. Salam Victoria	1680	2184
12. Salam Mistreţul	1565	2034
13. Salam porc	1385	1800
14. Salam Bucureşti	1481	1925
15. Salam Bihor	1274	1656
16. Parizer porc şi vită	1407	1829
17. Salam Dumbrava	1046	1359
18. Cîrnaţi Cluj	1977	2570
19. Cîrnaţi Cabanos în maţe oaie	2299	2988
20. Cîrnaţi Cabanos în maţe de porc	1767	2297
21. Crenwurşti în maţe de oaie	1712	2225
22. Crenwurşti în maţe de porc şi vită	1483	1927
23. Cîrnaţi porc afumaţi	1549	2013
24. Cîrnaţi porc proaspeţi	1294	1682
25. Cîrnaţi trandafir	1658	2155
26. Cîrnaţi Debreţin	1760	2288
27. Cîrnaţi Poieni	1640	2132
28. Leberwurşti	984	1279
29. Caltaboş alb	512	665
30. Tobă albă cal. I	747	971
31. Kaizer	989	1285
32. Costiţă afumată	966	1255
33. Slănină fiartă cu boia	742	964
34. Slănină afumată	692	899
35. Pastă mici	1497	1946
36. Carne porc în suc propriu (cutii 200 g.)	416	540
37. Carne vită în suc propriu (cutii 200 g.)	431	560
38. Culaş de vită cutii 300 gr.	515	669
39. Pastă carne cu ficat cutii de 200 g	392	509

EVENIMENTUL - doi ani de la apariţie

Apărut pe piaţa presei în aceeaşi zi cu "Monitorul de Iaşi", ziarul "Evenimentul" a devenit, mai ales în ultimul an, un concurent redutabil. Oferind informaţii prompte, "Evenimentul" şi-a cîştigat o largă categorie de cititori, fiind o apariţie de calibru în peisajul publicistic ieşean. "Monitorul" îi urează, după doi ani de la înfiinţare, preţ mic şi tiraj maxim.

În premieră absolută la Restaurantul "SELECT"
ZILNIC ORELE 15.00-03.00
se practică un nou joc:
BINGO
PRIN ACEST JOC MUMAI CU 100-500 LEI PUTEŢI CÎŞTIGA PREMII ÎN BANI ÎN VALOARE DE:
PREMIUL LINIE: sute de lei
PREMIUL BINGO: mii de lei
PREMIUL EXTRA LINIE: zeci de mii lei
PREMIUL EXTRA BINGO: milioane de lei
VENIŢI SĂ VĂ ÎNCERCAŢI NOROCUL!
BINGO este un joc foarte la modă în lumea occidentală, care se poate învăţa extrem de uşor. Pe parcursul acestui joc, într-o atmosferă agreabilă, se pot cîştiga mulţi bani, numai în cîteva minute.
ÎNCEARCĂ-ŢI NOROCUL!
INTRAREA ESTE GRATUITĂ, şi, în plus, vă puteţi bucura de serviciile Restaurantului "SELECT"

UNIVERSAL
OCCIDENT SRL
Iaşi, Str. Han Tătar 6 (Cartier Tătăraşi)
vinde EN GROS:
IMPORT
ZAHĂR
OREZ
ULEI
FĂINĂ ALBĂ
ALUNE vrac şi pachete
SUCURI CRUSH
WHISKY
CONIAC
LICHIOR
HELLAS
ŢIGĂRI
CIOCOLATĂ
NAPOLITANE
MĂSLINE vrac
MĂSLINE borcan
NESS AMIGO
PASTE FĂINOASE
CACAO
LAPTE PRAF
GUMĂ
CAFEA boabe vrac
telefon 098/146909

Salariaţii de la RTV Iaşi au votat original pentru greva japoneză

Din data de 26 mai, salariaţii din R.T.V. Română au intrat în grevă generală. În acest context, programul TVR-ului s-a redus la cîteva ore, între 7,00 - 11,00 şi 19,00 - 23,00, doar pe programul 1.

Radioul va emite numai pe programul România-Actualităţi, în cadrul căruia se prezintă doar emisiunile informative şi muzică. Cu excepţia Iaşului, toţi salariaţii televiziunilor teritoriale s-au solidarizat cu cei de la R.T.V. Română şi au declanşat greva generală. La referendumul efectuat în studioul din Iaşi au participat 130 de salariaţi (totalul este de 168), din care 65 au votat pentru grevă generală, 51 pentru grevă de tip "japonez" şi 14 voturi contra oricărei forme de grevă. În R.T.V. Iaşi sînt două sindicate: Sindicatul liber al R.T.V. Române, avînd ca reprezentant pe d-na Alexandra Hasan, şi Sindicatul salariaţilor din R.T.V. Iaşi, reprezentat de liderul acestora, dl. Corneliu Dorneanu. Datorită faptului că, pentru forma de grevă generală, conform legii 15, trebuie cel puţin 50%+1 de voturi din totalul salariaţilor, Iaşul nu a putut declanşa greva generală. Propunerea pentru greva japoneză a venit din partea reprezentanţilor sindicatului R.T.V. Iaşi, sindicat majoritar în această unitate (sindicatul liber al R.T.V. Române de la Iaşi are în jur de 30 de membri).

Prin urmare, studioul de R.T.V. Iaşi îşi continuă activitatea fără nici o modificare în programele sale. Radioul din Iaşi emite în continuare, iar salariaţii din T.V. lucrează la emisiunile prevăzute pentru sfîrşitul săptămînii.

Adrian INDERJOSCHI

Parlamentul României gafează în mod penibil în problema procesului de la Tiraspol

În apelul către preşedintele Elţîn şi Parlamentul Rusiei, cei şase deţinuţi de la Tiraspol sînt doar cinci, iar Andrei Ivanţoc este "botezat" Andrei "Ivanovici".

Ieri, Parlamentul României a adoptat textul unui apel către preşedintele Boris Elţîn şi Parlamentul Rusiei, în legătură cu situaţia celor şase deţinuţi români, membri ai Frontului Popular Creştin şi Democrat din Republica Moldova, acuzaţi de către pseudo-autorităţile de la Tiraspol de "acte teroriste". Iată textul acestui apel, trimis ieri prin fax, la redacţia ziarului "Monitorul", de Biroul de presă al Parlamentului:

APEL

al Parlamentului Românţei adresat Preşedintelui Boris Nicolaevici Elţîn şi Parlamentului Federaţiei Ruse

Asistăm în aceste zile la o înscenare juridică, împotriva grupului de cetăţeni ai Republicii Moldova - Ilie Ilaşcu, Andrei Ivanovici, Alexandru Lesco, Tudor Petrov-Popa, Petru Gudiac - patrioţi români, înscenarea avînd ca scop condamnarea acestora la moarte.

Considerăm că încălcarea sistematică a drepturilor fundamentale ale omului, în farsa judiciară de la Tiraspol, este un proces politic.

Autorităţile instalate cu forţa într-un teritoriu aparţinînd de drept statului suveran al Moldovei, cu sprijinul unor forţe obscure, încurajate de prezenţa armatei a 14-a de ocupaţie, sînt nelegitime.

Ceea ce s-a întîmplat şi se întîmplă acum la Tiraspol, întruneşte elementele unei agresiuni împotriva unui stat suveran şi independent.

Acuzele aduse acestor cetăţeni ai Republicii Moldova, învinuiţi de a fi români şi patrioţi, reprezintă fapte duşmănoase faţă de poporul român, încalcă principiile generale de drept, lezează demnitatea naţională şi prejudiciază relaţiile dintre statele noastre.

Parlamentul României, luînd act şi de practicile medievale în care se desfăşoară procesul - ţinerea învinuiţilor în cuşti de fier - atenţionează pe cei care sprijină autorităţile nelegitime de la Tiraspol, că asasinatul pus la cale este un act ostil poporului român, o ofensă gravă adusă umanităţii.

În ideea că Preşedintele şi Parlamentul Federaţiei Ruse sînt ataşaţi valorilor democraţiei, Parlamentul României le solicită intervenţia urgentă şi energică pentru a se pune capăt acestor monstruoase înscenări.

Apelul a fost adoptat în ziua de 27 mai 1993 în plenul Parlamentului României.

Presedintele Senatului, Doru Tărăcilă

Preşedintele Camerei Deputaţilor, Marţian Dan

Ceea ce surprinde în acest text, în modul cel mai neplăcut, sînt două lucruri: Andrei Ivanţoc devine, în apelul aleşilor poporului român, Andrei "Ivanovici", iar cel de-al şaselea deţinut de la Tiraspol, Valeriu Harbuz, nici măcar nu este amintit. Iată că Parlamentul României nu a scăpat nici această ocazie pentru a ne umple de ruşine, şi asta în ochii întregii lumi. Cei de la putere şi cei din opoziţie au ridicat împreună mîna, într-un singur gest mecanic, fără să mai vadă ce şi cum votează, grăbiţi cu toţii, probabil, să termine odată şi să plece acasă. Întrucît textul transmis de ROMPRES este identic cu cel primit prin fax de redacţia "Monitorului", lucrurile sînt clare.

Lucian POŞTU

După eşecul de anul trecut

Partidul Republican caută soluţii pentru ieşirea din anonimat

De această situaţie este acuzat preşedintele partidului, Ioan Mînzatu

La 21 mai 1993 a avut loc la Sediul central din Bucureşti al Partidului Republican în condiţii strict confidenţiale: Conferinţa naţională extraordinară a partidului la care au fost convocaţi conducătorii filialelor judeţene. Şedinţa s-a desfăşurat cu uşile închise, presa nefiind nici măcar informată despre convocarea Conferinţei. Scopul şedinţei a fost informarea reciprocă şi posibilitatea relansării partidului în viaţa politică a ţării printr-o alianţă politică avantajoasă care să permită păstrarea identităţii şi programului Partidului Republican. Dl. Ioan Mînzatu, preşedintele partidului a informat de faptul că a avut întîlniri şi discuţii pe tema unei alianţe politice cu d-nii Emil Constantinescu - C.D., Viorel Cataramă şi Radu Câmpeanu, PNL, dar acestea n-au avut nici un rezultat deoarece se contura pericolul unei înghiţiri a P.R. de către C.D. sau PNL. Mai fructuoase au fost discuţiile cu d-nii Adrian Năstase (FDSN) şi Viorel Sălăgean (PUNR) care şi-au arătat interesul pentru fuzionarea unor fracţiuni ale partidelor respective: FDSN şi PUNR cu Partidul Republican. Dl. Adrian Năstase preşedintele Camerei Deputaţilor doreşte un partid serios şi necompromis, în timp ce dl. senator Viorel Sălăgean doreşte desprinderea de PUNR pentru a scăpa de acuzaţia de extremism naţionalist. Prin aceste alianţe Partidul Republican ar deveni o forţă politică reală. Numele său urmează a fi schimbat în Partidul Naţional Republican. Propunerea denumirii de: Convenţia Naţională Republicană n-a fost acceptată de cei prezenţi. Referitor la o întreagă alianţă cu FDSN dl. Mînzatu a spus că "ar fi o călărire pe un cal mort". Discuţiile care au urmat au fost foarte contradictorii. Împotriva unei alianţe cu FDSN fie ca şi o dizidenţă, FDSN a fost aspru criticată de reprezentanţii filialei Suceava şi Botoşani (ing. M. Holban şi Vasile Cojocaru) care au apreciat că FDSN este un partid de comunişti care ar compromite Partidul Republican. Critici directe i-au fost aduse d-lui Ioan Mînzatu de către dl. Zborcea (filiala Teleorman) care a apreciat că: "din P.R. este cunoscut numai dl. I. Mînzatu, ceilalţi fiind ţinuţi în anonimat, lucru care nu se întîmplă la alte partide". În final, la propunerea vice-preşedintelui filialei Botoşani, dl. ing. Vasile Cojocaru a fost aleasă o comisie de 7 membri care să poarte discuţii cu d-nii Adrian Năstase şi Viorel Sălăgean în vederea stabilirii condiţiilor unei alianţe politice. Comisia, considerată reprezentativă urmează ca în cel mai scurt timp să-şi intre în atribuţii.

Val GURALIUC

Federaţia "METAROM" a obţinut salariile pe care le-a cerut patronatului

Deoarece suspendarea grevei generale nu a însemnat şi închiderea conflictului de muncă deschis de Federaţia sindicatelor din metalurgie şi siderurgie, "Metarom", miercuri, consiliile de coordonare ale sindicatelor afiliate s-au întîlnit pentru a analiza situaţia şi a stabili acţiunile de luptă sindicală care ar fi urmat să fie declanşate. A participat şi secretarul de stat Radu Gelu, şeful Departamentului Industriei Siderurgice. În paralel cu această întîlnire au avut loc întîlniri între reprezentanţi ai Federaţiei "Metarom" şi cei ai Organizaţiei Patronale "Hefaistos", privind încheierea contractului colectiv de muncă la nivel de ramură. La sfîrşitul acestei acţiuni vicepreşedintele Federaţiei "Metarom" dl. Petru Dandea, a declarat: "Sîntem mulţumiţi de rezultatul acestei ultime runde de negocieri. Contractul pe ramură va fi semnat vineri, la Hunedoara, unde noi avem cel mai mare sindicat". Referitor la problema principală care a declanşat conflictul - indicele de ierarhizare a salariaţilor - dl. Dandea a arătat că "nivelul salarial obţinut este mulţumitor", nedorind să facă şi alte precizări, pentru a evita declanşarea conflictelor la celelalte ramuri apropiate cu salarii mai mici.

Blocajul financiar a atins valoarea record de 1200 miliarde lei

De această situatie se fac vinovate băncile care creditează nepermis unităţile de stat

Nivelul actual al blocajului financiar la nivelul întregii ţări a fost estimat la valoarea de 1200 de miliarde de lei de către secretarul Comisiei pentru politica economică, reformă şi privatizare din Camera Deputaţilor Nicolae Bud. Aceeaşi persoană a afirmat, conform agenţiei de ştiri Mediafax, că o treime din producţia de bunuri a agenţilor economici cu capital de stat trece prin societăţile comerciale cu răspundere limitată în acest fel, acestea din urmă sînt creditate nepermis de mult de unităţile economice de stat. A fost subliniat faptul că guvernul sau Banca Naţională a României nu sînt străine de modul în care băncile operează cu sumele din conturile creditorilor şi debitorilor, folosind sumele respective în interesul lor, fără dobîndă. Trebuie amintită şi afirmaţia primului ministru, Nicolae Văcăroiu, conform căreia societăţile comerciale cu capital privat nu sînt afectate de blocajul financiar. Aceasta poate fi motivată de faptul că în general firmele private sînt ultimele segmente ale lanţului format de la producător la consumator. Astfel, deşi legea interzice plăţile mai mari de 250 mii lei în numerar, din încasările zilnice se pot face uneori tranzacţii ce depăşesc această sumă.

Alin TOCAN

Scurgeri importante de valută spre Moldova

Traficanţii de valută obţin beneficii oneroase în zona Botoşani - Rădăuţi

În Timişoara, în ultimul timp, se poate observa un fenomen ciudat: a scăzut numărul traficanţilor de valută. Acest fapt nu se datorează, însă, vreunei acţiuni a poliţiei locale. Explicaţia este alta. Săptămînal, un mare număr de "profesionişti" ai schimbului valutar la negru se deplasează la Botoşani şi Rădăuţi, unde vînd dolarul (cumpărat în Timişoara cu 740-750 lei) cu 830-840 lei obţinînd beneficii serioase. Dacă ar face acest lucru în Timişoara, unde dolarul "merge" la 770-780 lei la vînzare, beneficiile ar fi mult mai reduse.

Lucian GHEORGHIU

Parlamentul doreşte să se implice în lupta contra corupţiei

Proiectul de hotărîre cu privire la constituirea comisiei de anchetă a actelor de corupţie aflat joi dimineaţa în discuţia Parlamentului menţionează ca obiective: anchetarea sesizărilor formulate de fostul comisar şef al Gărzii Financiare, generai Gheorghe Florică: anchetarea altor cazuri de corupţie despre care comisia va fi sesizată sau se autorizează; urmărirea modului în care organele statului se implică în respectarea legii şi tragerea la răspundere penală a tuturor celor vinovaţi, indiferent de poziţia socială pe care au ocupat-o sau o ocupă în prezent; elaborarea unei analize generale asupra fenomenului de corupţie şi a măsurilor ce se impun pentru combaterea lui. În proiectul de hotărîre se precizează că "împiedicarea în orice fel a comisiei parlamentare de anchetă în îndeplinirea atribuţiilor sale se sancţionează potrivit legii penale". În acelaşi timp, primul raport preliminar al comisiei ar urma să fie prezentat pînă la 30 iunie a.c., iar raportul final pînă la 31 decembrie 1993.

Comisia parlamentară va fi alcătuită din 13 membri. **(Rompres)**

"Cred că orice membru FDSN l-ar recunoaşte, cu bucurie, ca lider pe preşedintele Iliescu"

Interviu cu senatorul Ioan Solcanu - vicepreşedinte al FDSN

- Domnule senator, vă menţineţi declaraţia pe care aţi făcut-o în "scrisoarea închisă" precum că dl. Ion Iliescu este liderul FDSN?

- Afirmaţia pe care am făcut-o în scrisoare este fondată pe următoarea realitate: în momentul în care domnia sa a acceptat să fie candidatul la preşedinţie al partidului nostru, pe durata întregii campanii electorale, între FDSN şi dl. Iliescu a existat o deosebită colaborare. Am colaborat foarte bine cu dl. Ion Iliescu atît în privinţa realităţilor de moment ale campaniei, dar şi în ceea ce priveşte elementele de perspectivă ale partidului. Aceste două luni de campanie electorală s-au constituit într-o perioadă de sudură foarte puternică între preşedintele Iliescu şi FDSN, astfel încît aprecierea mea - la care vă referiţi - vine tocmai ţinînd cont de această apropiere.

Eu cred că fiecare membru de partid FDSN l-ar recunoaşte, cu bucurie, ca lider pe preşedintele Iliescu. Şi, de fapt, ei îl şi recunosc, adică văd în preşedinte propriul lor lider. Asta nu înseamnă - ţin să precizez - că preşedintele se amestecă în treburi interne de partid.

- Puteţi da un pronostic în privinţa numelui viitorului preşedinte al FDSN?

- Sînt mai multe variante, există mai multe persoane care ar putea lua conducerea FDSN. Deocamdată, nu pot spune cine va fi preşedinte.

- Există, într-adevăr, un conflict între dumneavoastră şi dl. Adrian Năstase?

- Nu a existat şi nu există un conflict între mine şi dl. Adrian Năstase. Datorită scrisorilor pe care le-am trimis, amîndoi, conducerii FDSN se crede că ar exista un astfel de conflict.

- Dar de ce aţi ales această formulă insolită de comunicare prin scrisori?

- Deci, s-a iniţiat formula, iar eu n-am făcut decît să o continui, dar, după cum observaţi, în întreaga mea scrisoare nu este nici o acuză la adresa domnului Năstase. Ba chiar, avem puncte de vedere, uneori, total comune.

- Aţi declarat că dl. Văcăroiu, în eventualitatea realcătuirii guvernului, poate să rămînă prim-ministru, dar că alţi membri ai guvernului actual trebuie schimbaţi. La cine anume v-aţi gîndit?

- Dacă vă referiţi la declaraţia privind independenţii din guvernul actual, vă spun că este doar o constatare a mea.

- Şi dl. Văcăroiu este independent.

- Dar dl. Nicolae Văcăroiu este un independent care a acceptat şi aplică platforma FDSN.

A consemnat Dorin POPA

Posibilă creştere a preţului de achiziţie a grîului

Noile preţuri la cereale întîrzie să apară, deoarece Ministerul Agriculturii şi Alimentaţiei caută soluţii prin care producătorii să fie stimulaţi în vînzarea cerealelor şi totodată populaţia să nu resimtă această diferenţă în preţul produselor de strictă necesitate, cum ar fi pîinea, ne-a declarat purtătorul de cuvînt al Ministerului, dl. Iosif Pop. În acest sens, MAA a propus Guvernului ca preţul la grîu, care în urma calculelor de specialiştii din Minister este de 80 lei/kg, să crească la preţul de import (aproximativ 110 lei/kg.) şi, pentru ca preţul pîinii să nu fie afectat, grîul cumpărat la acest preţ să intre la rezerva de stat. În cazul în care Guvernul va aproba această propunere, diferenţa dintre preţul de achiziţie şi preţul pieţei, în momentul în care se vor folosi rezervele de stat, urmează să fie suportată de către stat.

S.C. **INFOSTART CONSULT** S.R.L.

Reprezentantul pentru Moldova al AGENŢIEI BURSIERE "ADEVĂRUL" S.A.

aduce la cunoştinţa agenţilor economici că în baza dreptului de reprezentare poate încheia contracte de reprezentare în Bursa Română de mărfuri şi poate oferi servicii de brokeraj în numele agentului bursier.

În vederea deblocării fluxului de materii prime, materiale şi produse finite, roagă agenţii economici să comunice în cel mai scurt timp necesităţile de aprovizionare precum şi disponibilul de produse oferite pieţei, ce vor fi contabilizate în baza de date proprie, pentru judeţele din Moldova.

Înscrierea iniţială este gratuită. Comisioanale se vor plăti numai în cazul finalizării tranzacţiilor.

Relaţii şi contracte de reprezentare, la sediul firmei din Bd. Ţuţora nr. 17, cam. 409, telefon 127118; fax127118.

aduce la cunoştinţa agenţilor economici cu capital de stat şi privat că le stă la dispoziţie cu următoarele mărfuri în preofertare la Bursa Română de Mărfuri:

1. Azbociment - adaos comercial zero indiferent de zona geografică. Se asigură transportul (vînzare)
2. Orz/orzoaică - 500t (cumpărare)
3. Porumb boabe - 700t (cumpărare)
4. Tablă neagră, cal. OL37-52 g= 5-15 mm, - 2.000t (cumpărare)
5. Capace pentru bere, provenienţă C.S.I. 30 milioane buc.(vînzare)
6. Mobilă în următoarea sortimentaţie: Dormitor Aurora, Sufragerie Aurora, Sufragerie Ioana (vînzare)
7. Tablă inox W45-41, provenienţă C.S.I., grosimi 1; 1,5; 2; 5; 6; 8, 14; 16; 18; 20 (vînzare)
8. Conserve carne porc în suc propriu - China - cutii 400 g
9. Conserve carne vită în suc propriu - China - cutii 400 g
10. Zahăr românesc, dublu rafinat, A.C. 0%, 245 lei/kg, Bucureşti, 1000 tone (vînzare)

Relaţii la telefon 098-127118.

Cursul de schimb valutar

Pentru data de 28 mai 1993, cursurile de schimb ale principalelor valute sînt următoarele:

- 1 dolar SUA - 635 lei;
- 1 franc elveţian 391,54 lei;
- 1 marca germană 391,54 lei;
- 1 liră sterlină - 985,65 lei;
- 1 franc francez 115,90 lei;
- 100 lire italiene - 42,83 lei;
- 1 yen japonez - 5,88 lei.

Poliţia Capitalei în statistici

Creştere îngrijorătoare a numărului infracţiunilor

În ultimele 24 de ore, Inspectoratul General al Poliţiei Capitalei a întreprins 166 de acţiuni, fiind avertizate un număr de 420 de persoane. 1.935 au fost sancţionate cu amenzi în valoare de 1.664.900 lei. Aproximativ 26 de minori lipsiţi de supraveghere au fost încredinţaţi familiilor sau internaţi în centrele de minori. Poliţia rutieră şi-a intensificat controalele (9.209 de autovehicole au fost controlate). Au fost amendaţi pe loc 1.675 de controlori auto valoarea amenzilor fiind de 630.800 lei. Aproximativ 232 de conducători auto au fost sancţionaţi pentru opriri neregulamentare, iar la 64 de persoane s-au ridicat permisele în vederea suspendării. Echipajele de poliţie au acordat asistenţă lucrărilor de la SC "Pantera Roz", care au efectuat blocarea a 130 de autoturisme parcate neregulamentar. S-au înregistrat 62 de fapte antisociale, 27 de fapte penale de natură juridică (o tîlhărie, 2 violuri, o infracţiune de perversiune sexuală, 21 de furturi etc.), 33 fapte pe linie economică şi 6 accidente de circulaţie. **(Mediafax)**

Lovitură de teatru în procesul Metroului

Procesul va fi mutat din Bucureşti

Judecătoria sectorului 1 al Capitalei, unde se află pe rol judecarea "procesului Metroului", a primit miercuri, 26 mai, la ora 17,00, din partea USLM o cerere de strămutare a judecării cauzei în orice alt judeţ din ţară. Motivul l-a constituit, după cum ne-a declarat dl. Florea Luican, lider sindical, faptul că "USLM nu este mulţumită de modul în care completul de judecată dă curs procesului privind legalitatea grevei". Cererea, deşi nu este înregistrată la Curtea Supremă de Justiţie (întrucît era tîrziu pentru această operaţiune) a fost, totuşi, primită de complet, urmînd ca o nouă înfăţişare să aibă loc mîine, la ora 13,00, cînd USLM va trebui să prezinte actul doveditor că cererea de strămutare a fost înregistrată la CSJ. Tot mîine, la aceeaşi oră, în faţa Ministerului Transporturilor va avea loc un miting de protest împotriva conducerii Metrorex, organizat de Blocul Naţional Sindical, confederaţie din care face parte şi USLM.

Filmul vizitei prezidenţiale la Iaşi

Preşedintele Iliescu s-a interesat ieri de inundaţii, de combinatul "Fortus" şi de un fost primar comunist

"Totdeauna am spus că problema Unirii trebuie abordată cu mult realism"

• interviu cu preşedintele Ion Iliescu, realizat pe aeroport, ieri dimineaţă •

- Domnule preşedinte, cînd aţi fost în ianuarie la Iaşi aţi spus că militaţi pentru Unirea spirituală a tuturor românilor, pentru unirea tuturor teritoriilor româneşti. În conferinţa de presă de luni, aţi spus că Unirea nu mai este de actualitate. De ce această schimbare?

- Nu este o schimbare. Totdeauna am spus că asemenea chestiuni trebuie să le abordăm cu realism. Una este aspiraţia noastră firească şi vorbeam de unitatea spirituală. Să dezvoltăm relaţiile firesti cu românii care trăiesc în afara teritoriului ţării. Cu Moldova trebuie să realizăm relaţii pe toat planurile: economice, culturale, spirituale, ca să avem aceste legături. Unirea este o chestiune pe care viaţa o va rezolva.

- Veţi răspunde invitaţiei pe care v-a făcut-o Mircea Snegur de a vă întîlni cu dumneavoastră?

- A fost exprimată doar o dorinţă. Concret nu ştim cînd o vom realiza. Eu am fost totdeauna deschis, receptiv.

- Nu o nici un fel de reţinere din partea preşedinţiei?

- Nici vorbă. Deocamdată pe plan guvernamental se abordează problemele concrete.

Vizita preşedintelui Iliescu la Iaşi n-a fost propriu-zis una politică

Preşedintele Iliescu s-a aflat la Iaşi pentru a participa la deschiderea Simpozionului Francofon de Hidrotehnică, prilejuit de împlinirea a 45 de ani de la înfiinţarea Facultăţii de Hidrotehnică. El a vorbit, în deschiderea simpozionului, de anul în care a venit la Iaşi, 1975, anul marilor inundaţii. Preşedintele şi-a amintit un moment anume al acelei perioade, cînd a fost sunat într-o sîmbătă, pe 8 iunie 1975, spunîndu-i-se că oraşul Tîrgu Frumos e sub apă. Între timp, a constatat preşedintele Iliescu la vizita făcută la Regia Autonomă "Apele Române", judeţul Iaşi a scăpat de pericolul inundaţiilor, datorită amenajărilor rîurilor care străbat judeţul Iaşi. În problema apei, preşedintele a evocat o păţanie tot din 1975, cînd un ţăran întîlnit pe Lunca Jijiei l-a liniştit pe preşedinte, spunîndu-i că inundaţiile nu sînt atît de periculoase ca seceta, după ploi zdravene terenurile dînd producţii foarte bune. În rest, preşedintele Iliescu a folosit un limbaj ştiinţific, foarte riguros, apreciat de participanţii la Simpozion.

Renauld Vignal, ambasadorul Franţei la Bucureşti, l-a însoţit pe preşedintele Iliescu în vizita la Iaşi.

Împreună cu preşedintele Iliescu s-au aflat la Iaşi Ambasadorul Franţei, Renauld Vignal, Constantin Ilie, Ministrul Mediului, Pădurilor şi Apelor şi Dumitru Popescu, Ministrul Industriilor. Împreună cu preşedintele, ultimii doi au participat, la Combinatul FORTUS SA, la o întîlnire cu directorii întreprinderilor din Iaşi. Majoritatea directorilor, după ce au precizat că îşi caută pe cont propriu contracte, s-au plîns de impozitul foarte mare pe profit, care nu le permite să plătească integral compensaţiile şi indexările pentru salariaţi.

Voit sau nu, dimineaţă, la enumerarea personalităţilor participante la Simpozionul Francofon de Hidrotehnică, lista fiind întocmită de prefectul Dan Gălea, a lipsit menţionarea numelui ministrului Protecţiei Mediului din Republica Moldova, domnul Ion Dediu. Mîine, puteţi citi în "Monitorul" un interviu cu domnia-sa, care ne-a declarat că preşedintele Snegur insistă pentru o întîlnire cu preşedintele Iliescu pentru a semna tratatul de frăţietate, garanţie pentru Moldova că nu se vor produce fărîmiţări în teritoriile găgăuz şi nistrean.

Ion Iliescu a mîncat cozonac împreună cu salariatele de la "Apele Române"

La Cimitirul Eternitatea, cu prilejul pomenirii eroilor neamului, preşedintele a depus o coroană de flori. Ziua pomenirii eroilor a coincis şi cu înălţarea Domnului. Peste tot pe unde s-a aflat, preşedintele a fost întîmpinat cu multă căldură, la Cimitirul Eternitatea fiind sufocat cu pupături. La Agenţia pentru Protecţia Mediului, preşedintele a mîncat cozonac, servit de angajatele de acolo. Cu excepţia incidentului de la Universitate, preşedintele Iliescu a mărturisit că se simte bine printre ieşeni, la Iaşi fiind mereu întîmpinat cu multă căldură.

Preşedintele Iliescu a făcut şi un pelerinaj la morminte celebre din Cimitirul Eternitatea, amestecîndu-şi pioşenia pentru Mihail Kogălniceanu şi Ion Creangă cu cea pentru un fost primar comunist al Iaşului, Manciuc, despre care a spus că a fost unul din primarii harnici ai Iaşului.

"Domnule preşedinte, aveţi curajul, pentru binele ţării, să renunţaţi la preşedinţie şi să-l chemaţi pe rege în ţară?"

La ieşirea din clădirea Universităţii, îndreptîndu-se conform programului vizitei către Centrul Cultural Francez, preşedintele Ion Iliescu a fost nevoit să parcurgă pe jos acea distanţă de circa 150 de metri dintre cele două clădiri. Traversînd, dl. Ion Iliescu s-a oprit pe trotuar pentru a da mîna cu cîţiva dintre cetăţenii adunaţi în faţa Universităţii.

Din cei circa 60-70 de cetăţeni încîntaţi de această vizită cărora gărzile de corp de-abia le făceau faţă s-a desprins un bărbat care a început să-i strige preşedintelui: "Poporul suferă şi trăim în sărăcie şi minciună, domnule preşedinte! Dumneavoastră ştiţi foarte bine ce se întîmplă în ţara asta, nu sînteţi minţit. Sînteţi conştient de tot ce se întîmplă rău în ţara noastră. Nu ştiu dacă dumneavoastră o să puteţi stîrpi corupţia, pentru că sînteţi legat de structura existentă."

Deşi întrerupt astfel, exemplificînd prin comparaţie, situaţia existentă în acest moment în toate statele fost-comuniste şi, mai ales problemele întîmpinate de cele două Germanii reunite, preşedintele Ion Iliescu a răspuns acestei provocări din mulţime: "Ţara trece prin momente grele. Eu înţeleg şi amărăciunea dumitale în abordarea acestei chestiuni şi a întregului popor care suportă greul acestei tranziţii. Dar pornirea dumitale nu dă răspuns problemelor".

Ignorînd vociferările nervoase ale mulţimii, respectivul cetăţean a insistat stupefiind pe toţi cei de faţă (inclusiv pe dl. Ion Iliescu), cu ultima lui întrebare: "Domnule preşedinte, aveţi curajul, pentru binele ţării ăsteia să renunţaţi la preşedinţie şi să-l chemaţi pe rege în ţară?" Deşi pînă atunci ascultase cu calm şi cu binecunoscutu-i zîmbet părintesc, preşedintele Iliescu şi-a schimbat brusc atitudinea binevoitoare, replicînd cu virulenţă printre fluierăturile şi huiduielile spontan stîrnite în mulţime: "Sînt om serios! Uitaţi-vă în primul rînd la el cum arată! Ăla-i om care să conducă o ţară? De ce vorbiţi prostii? Monarhia este o soluţie pentru dezvoltarea democratică a unei ţări? Monarhia, în esenţa ei, este o structură antidemocratică!" Incidentul s-a stins imediat, de la sine, în indignarea manifestată de ceilalţi 60-70 de cetăţeni adunaţi acolo.

În momentul imediat următor, a mai intervenit un protestatar, şomer de doi ani, provenit din rîndurile muncitorilor de la FORTUS, a cărui interpelare i-a fost rapid stopată de prefectul Dan Gălea (care-l însoţea, printre alţii, pe preşedintele Ion Iliescu) care i-a strigat cetăţeanului: "Vino la mine mîine dimineaţă şi rezolvăm!"

Şomerul nu şi-a dat numele, sperînd că astăzi dimineaţă, la Prefect, îşi ca rezolva situaţia.

Eduard CALOTĂ
Ovidiu ŞIMONCA

Americanii se interesează de stadiul privatizării în judeţul Iaşi

Ieri, la sediul Camerei de Comerţ şi Industrie Iaşi a avut loc o întîlnire între reprezentanţii Agenţiei Internaţionale pentru Dezvoltare a Statelor Unite ale Americii (USAID), d-nii Steve Jonson şi Milles Wordman şi conducerea CCI. Au fost prezenţi şi reprezentanţi ai Agenţiei Naţionale pentru Privatizare, ai Fondului Proprietăţii Private II-Moldova, şi directori ai unor societăţi comerciale cu capital de stat şi întreprinzători particulari. Scopul vizitei la Iaşi îl constituie culegerea de informaţii privind stadiul în care se află programul de privatizare a firmelor cu capital de stat şi poziţia populaţiei faţă de trecerea economiei spre economia de piaţă şi faţă de apariţia în societate a primilor patroni. Întîlnirea de ieri face parte dintr-un amplu program de ajutor american în vederea acordării de asistenţă în domeniile menţionate şi pregătirea unei campanii publicitare care are scopul de a schimba mentalitatea cetăţenilor în noile condiţii economice, sociale şi politice.

În această direcţie a fost subliniat faptul că populaţia ar trebui să simtă sprijinul acordat în domeniul activităţii de privatizare de către guvern.

Cea de-a doua întîlnire a delegaţiei americane din cursul zilei de ieri a avut loc la sediul Federaţiei Patronilor Iaşi-România unde a fost dezbătut acelaşi fel de probleme, dar privit din unghiul întreprinzătorilor particulari. În timpul discuţiilor purtate a fost făcută afirmaţia conform căreia vizita a avut ca scop precis anumite zone ale ţării, cu un număr mare de şomeri sau al căror sector economic privat este mai puţin dezvoltat.

În pagina "Financiarul" al cotidianului nostru de luni, 31 mai 1993 vom reveni cu alte amănunte.

Alin TOCAN

Eroii revoluţiei îşi cer în continuare drepturile cuvenite

• nici pînă acum nu li s-au acordat facilităţile prevăzute de lege •

Subsecretariatul de stat pentru problemele victimelor revoluţiei din decembrie 1989, a emis Consiliului Judeţean Iaşi o adresă prin care solicită ca în termen de 5 zile (termen care a expirat deja de 2 zile) să nominalizeze compartimentul şi persoana din cadrul C.J. Iaşi care se va ocupa direct de punerea în aplicare a instrucţiunilor privind drepturile de călătorie pe C.F.R. ale victimelor revoluţiei.

Pentru a atrage atenţia asupra necesităţii rezolvării acestei chestiuni, la adresa respectivă a fost anexată şi o copie xerox a acestor instrucţiuni care nici pînă la această dată nu au fost respectate de Consiliul Judeţean Iaşi.

Eduard CALOTĂ

Sucursala "ASIROM" Iaşi va lucra şi în zilele de sîmbătă şi duminică

Începînd cu data de 15 mai 1993, Asirom Iaşi, va lucra cîte 5 ore în zilele de sîmbătă şi duminică. Acest program a fost alcătuit la solicitarea clienţilor, în special în scopul eliberării documentelor internaţionale de asigurare "Cartea verde" pentru cei care pleacă cu autovehiculele în afara terjtoriului României.

În aceste zile, cei interesaţi, persoane fizice si juridice pot contacta şi alte forme de asigurări facultative. **(C. D.)**

Privatizare în domeniul sanitar

Începînd de ieri, 27 mai, în organizarea Asociaţiei Medicale Române şi a Societăţii Române de Economie şi Administraţie Sanitară (S.R.E.A.S.), pe durata a două zile, la Spitalul Clinic de Recuperare Iaşi are loc o masă rotundă cu tema: "Se poate privatiza compartimentul de terapie ocupaţională şi erogoterapie, şi cum?" "La aceste discuţii participă: prof. dr. ec. Al. Popescu - preşedintele S.R.E.A.S.; dr. I. Livinschi - director general în Ministerul Sănătăţii; dr. Al. Vrabiescu - preşedintele Fundaţiei "Ana Aslan" şi director al Institutului Naţional de Geriatrie şi Gerontologie Bucureşti; dr. Mihai Frasin - directorul Direcţiei Sanitare Iaşi; precum şi o serie de alţi invitaţi din întreaga ţară (**M. C.**)

Congresul Naţional de chirurgie:

Cel mai bine organizat congres din România

Ieri, după-amiază, la orele 18,00 la Palatul Culturii s-au încheiat lucrările celui de al 17-lea Congres Naţional de Chirurgie. Conform declaraţiilor celor prezenţi, manifestarea ştiinţifică a reprezentat o reuşită remarcabilă a chirurgiei româneşti. Lt. col. dr. Florin Atanasiu de la Spitalul Militar din Iaşi membru al comitetului local de organizare a conchis:

"Totul este bine cînd se termină cu bine, mai ales atunci cînd acest lucru îl spun invitaţii". Şi invitaţii l-au spus.

Chirurgii din Manchester au apreciat în mod deosebit programul social oferit de către gazde considerîndu-l "un adevărat festin cultural". Profesorul R. Sarazzin din Grenoble, venit în Iaşi împreună cu soţia a ţinut să remarce întreaga ţinută organizatorică a Congresului precum şi faptul că ospitalitatea românească reprezintă o realitate. În ce-l priveşte pe distinsul profesor, Zeno Popovici (Sibiu) domnia-sa a afirmat: "Sînt de-a dreptul entuziasmat de modul cum au decurs lucrările. Consider că Iaşul a demonstrat că este nu numai cetrul spiritual al României, ci şi cel care a dat tonul în ştiinţa chirurgicală, înscriind-o pe o linie complet nouă, occidentală. Ţin în mod deosebit să-l felicit pe prof. dr. Cristian Dragomir pentru această reuşită de excepţie, iar eu, personal, consider Congresul Naţional de Chirurgie de la Iaşi, drept primul congres modern care are loc la noi în ţară". În aceeaşi notă entuziastă s-a plasat şi declaraţia preşedintelui Societăţii Române de Chirurgie, prof. dr. doc. Alexandru Prişcu care a afirmat că va fi foarte greu să se mai redeziteze din punct de vedere organizatoric un Congres de asemenea amploare.

Mihaela CĂNĂNĂU

Fostul viceprimar al comunei Miroslava a fost chemat în judecată pentru "înşelăciune"

• *el a pretins suma de 53.000 lei de la şapte familii, promiţîndu-le pămînt* •

Ieri, 27 mai, s-a judecat în cadrul Tribunalului Judeţean Iaşi recursul numitului Mihai David, fostul viceprimar al comunei Miroslava, acuzat şi condamnat de Judecătoria Iaşi pentru înşelăciune. Inculpatul, în cursul anului 1991, în timp ce îndeplinea funcţia de viceprimar, a pretins de la şapte familii din comună bani, în sumă totală de 53.000 lei, pentru a le atribui pămînt.

Pentru că "punerea în posesie" s-a dovedit a fi o farsă, respectivii cetăţeni s-au adresat instanţei acuzîndu-l pe fostul viceprimar de înşelăciune. Judecătoria Iaşi luînd act de probele existente la dosar s-a pronunţat în favoarea păcăliţilor condamnîndu-l pe Mihai David la închisoare. La rîndul său, viceprimarul Mihai David, considerînd că dreptatea este de partea lui, a declarat recurs la decizia primei instanţe.

La şedinţa de ieri, avocatul lui Mihai David a precizat că acesta va restitui integral sumele pe care le-a primitt solicitînd transformarea pedepsei penale în amendă contravenţională.

În schimb reprezentantul procuraturii a fost foarte drastic şi a cerut respingerea recursului arătînd că motivele de recurs sînt "puerile şi neîntemeiate".

Completul de judecată condus de judecătorul Nicolae Verbuţă, preşedintele Secţiei Penale din cadrul Tribunalului Judeţean Iaşi a decis să pronunţe sentinţa definitivă în cursul acestei săptămîni.

Dacă Mihai David va fi găsit vinovat există posibilitatea să fie închis în Penitenciar.

Sebastian CREANGĂ

Este posibil să se reducă numărul orelor de emisie ale Televiziunii Române

Regia Autonomă de Radio Comunicaţie a transmis un comunicat Televiziunii Române şi Radiodifuziunii în care anunţă că va fi nevoită să reducă timpii de utilizare a staţiilor de transmisie începînd cu data de 1 iunie. În comunicatul citit aseară la postul naţional de televiziune, Regia Autonomă de Comunicaţie cere Televiziunii şi Radioului să-şi structureze grila de programe în următoarele intervale de timp zilnic:

- televiziune: programul 1, în intervalul 14-24, iar programul doi - în intervalul 20-23. Retransmisia programului televiziunii Republicii Moldova se va face în intervalul 7-10, pe programul 1;
- radio: România-Actualităţi, între orele 6-24; România-Cultural, între orele 9-22; România-Tineret, între orele 9-23. Staţiile locale de radio vor emite în intervalul 9-23.

Regia Autonomă de Comunicaţie a arătat că se propune o asemenea soluţie pentru asigurarea unor perioade îndelungate de utilizare a staţiilor, care se găsesc acum într-un stadiu avansat de uzură. **(N.E.P.)**

Albumul bestiilor cu faţă umană

Un fiu şi-a omorît mama lovind-o cu un par în cap

Ieri, în cadrul Tribunalului Judeţean Iaşi, s-a desfăşurat primul termen al procesului intentat lui Vasile Călancea din comuna Bivolari, acuzat că şi-a omorît mama.

În ziua de 31 ianuarie 1993 Vasile Calancea a consumat încă de dimineaţă băuturi alcoolice la cîteva localuri privatizate din Bivolari.

Ajuns la domiciliu a găsit-o pe mama sa Aglaia dormind.

Fiul a bănuit că mama sa era în stare de ebrietate şi a lăsat-o să-şi continue somnul. La un moment dat, Aglaia Calancea s-a trezit brusc şi a început să-i adreseze injurii. Enervat Vasile Calancea a apucat o bucată de lemn, şi i-a aplicat mai multe lovituri peste tot corpul. După ce a lovit-o şi a lăsat-o fără viaţă, Vasile Calancea s-a îndreptat spre camară intenţionînd să mai bea un pahar de vin. N-a mai găsit nici măcar o picătură pentru că mama sa băuse tot alcoolul. În lipsă de ocupaţie fiul agresor s-a dus să se culce abandonîndu-şi mama în poziţia în care o lovise ultima dată.

Abia a doua zi dimineaţa a realizat ca Aglaia Calancea a decedat.

La termenul de ieri Vasile Calancea a precizat cum s-a produs crima, pe faţa sa neputîndu-se citi vreun regret. Dovadă că pentru el prea puţin contează ceea ce s-a întîmplat a fost şi răspunsul "nu ştiu şi nici nu mă interesează cine a înmormîntat-o".

Pentru omorul comis prevăzut de art.174, 175 Cod Penal, Vasile Calancea din Bivolari riscă o pedeapsă de la 10 la 20 de ani.

Septimiu SĂRĂŢEANU

magazinele
TAMAZ-FRIGOCARNE
din zonele:
● Alexandru cel Bun ● Nicolina
● Galata ● D. Cantemir ● Ţesătura
● Podu de Fier ● Autogară
mereu la dispoziţia d-voastră

Liceul Teoretic "DIMITRIE CANTEMIR" Iaşi
Str. Decebal nr. 13, tel. 137354

ANUNŢĂ

TESTARE pentru 120 locuri la clasa a V-a, din care:

30 locuri cu profil ATLETISM

pe data de:
5 iunie ora 10.00 - matematică şi limba română
6 iunie ora 9.00 - probe de atletism

Înscrierile şi informaţiile ZILNIC între orele 8.00 - 16.00 la secretariatul liceului.

După ce a obținut, la 25 aprilie, sprijinul poporului

Boris Elțîn încearcă să-și lărgească orizontul de acțiune

Președintele a reușit să-l scoată din cursă pe Ruslan Hasbulatov, iar acum și-a concentrat acțiunile împotriva vicepreședintelui rus, Alexsandr Rutkoi

Moscova: manifestație a sprijinitorilor lui Elțîn... și a nostalgicilor comuniști.

Președintele Boris Elțîn a cîștigat sprijinul conducătorilor republicilor Federației Ruse pentru proiectul său de Constituție, care urmează să fie discutat de Adunarea Constituantă convocată la 5 iunie. În cadrul unei întîlniri cu liderii republicani, care au refuzat să semneze un document oficial, Elțîn a comunicat acestora că proiectul de Constituție elaborat de el asigură un grad mai mare de influențare a politicii externe și de apărare ruse de către administrațiile republicilor Federației. După lucrările Adunării Constituante, liderii republicilor ruse se vor reuni la Petrozavodsk (capitala Kareliei), spre a discuta asupra împărțirii prerogativelor puterii în administrațiile republicane și guvernul central.

Conflictul dintre președintele Rusiei, Boris Elțîn și vicepreședintele Alexandr Rutkoi continuă. Elțîn și-a exprimat îndoiala în legătură cu organizarea de către Rutkoi a unei conferințe de presă la Kremlin, convocată de către acesta din urmă pentru astăzi. Nu este clar dacă președintele rus intenționează să interzică total conferința de presă sau doar organizarea ei în incinta Kremlinului. Conform legilor în vigoare, Elțîn nu-l poate demite pe vicepreședinte, ales odată cu el în 1991. Este de asemenea incert dacă președintele Rusiei are puterea legală de a-i interzice lui Rutkoi accesul în Kremlin.

După cum relatează REUTER, vicepreședintele parlamentului rus, Nikolai Riabov, pînă nu de mult unul din adepții lui Ruslan Hasbulatov, s-a delimitat net de acesta, declarîndu-și aderiunea la inițiativa președintelui Boris Elțîn de elaborare a unei noi constituții. Totodată el a notificat în mod clar trecerea sa în tabăra președintelui, afirmînd că: "în cursul referendumului de la 25 aprilie a.c., electoratul rus a demonstrat mai multă încredere în Boris Elțîn decît în deputați". Declarația a fost făcută în cursul unui interviu acordat miercuri ziarului "Komsomolskaia Pravda". În același timp Riabov a declarat că Congresul Deputaților Poporului va trebui să demisioneze imediat după adoptarea noii constituții și nu să rămînă în funcție pînă după organizarea de noi alegeri. Nikolai Riabiv i-a chemat pe deputați să participe la conferința constituțională, convocată de Boris Elțîn pentru 5 iunie a.c., și să nu dea ascultare chemării lui Ruslan Hasbulatov de a boicota această conferință. În schimb, în ceea ce privește proiectul propriuzis al noi constituții, Riabov s-a pronunțat pentru elaborarea unui proiect combinat din cele două versiuni deja avansate, apreciind că în vreme ce "versiunea lui Boris Elțîn nu este ideală, cea a parlamentului are și ea unele merite". Potrivit opiniei lui Riabov adoptarea constituției trebuie să se realizeze în comun, de către membrii parlamentului și de către reprezentanții republicilor și regiunilor Federației. În sfîrșit, Nikolai Riabov s-a pronunțat pentru alegeri legislative și prezidențiale anticipate, dar nu concomitente.

Mafia italiană contraatacă

6 persoane au fost ucise și 20 rănite în urma exploziei unei bombe la Florența

alte aproximativ 30 de persoane se află sub dărîmături

În centrul orașului italian Florența s-a produs o explozie violentă, în urma căreia și-au pierdut viața cel puțin 6 persoane, alte 20 fiind rănite. Aproximativ alte 30 persoane sînt dispărute. Printre clădirile afectate se numără și Galeriile Uffizzi unde cîteva opere de artă au fost avariate!

În conformitate cu declarațiile procurorului general al Italiei, Luigi Vigna, explozia este rezultatul unui atentat cu o bombă plasată într-o mașină capcană. Radio BBC transmite că au fost avariate și Academia Agricolă, precum și Palazzo Vecchio, cea mai veche Primărie a orașului. Au fost descoperite, pînă ieri, cadavrele a 6 persoane, printre care se numără și acela al unui polițist. Echipele de salvare caută în continuare persoanele date dispărute. Ministrul de Interne, Nicola Maucino avertizase duminică asupra unor posibile atacuri ale Mafiei.

Primul ministru italian, Carlo Azeglio Ciampi, a exprimat ieri hotărîrea guvernului său de a zdrobi terorismul, se arată într-un mesaj transmis orașului Florența după atentatul de miercuri seară.

Liderul sîrbilor bosniaci nu va coopera cu Tribunalul de la Haga

Instanța urmează să judece cazurile de asasinat, viol, tortură și purificare etnică

Liderul sîrbilor din Bosnia - Herțegovina, Radovan Karadjici, a declarat că va refuza să coopereze cu noul tribunal înființat de ONU pentru judecarea crimelor de război din fosta Iugoslavie.

Karadjici s-a pronunțat pentru judecarea crimelor de război în conformitate cu o convenție internațională din 1945. El a spus că, atît timp cît Națiunile Unite nu recunosc auto-proclamata republică sîrbă bosniacă, prezumtivii criminali de război vor fi tratați în bază normelor juridice ale acestei republici. Consiliul de Securitate a aprobat miercuri dimineața înființarea tribunalului, format din 11 judecători și cu sediul la Haga.

Instanța va fi competentă pentru judecarea cazurilor, de asasinat, viol, tortură și purificare etnică.

Înăsprirea legii azilului în Germania

ea autorizează expulzarea și deportarea tuturor refugiaților care intră în țară

Franța a amînat miercuri discutarea în Parlament a noilor restricții privind imigrarea. Parlamentul german a dezbătut însă amendamentul referitor la înăsprirea legii azilului pe fundalul demonstrațiilor masive, circa 10.000 de demonstranți împiedicînd accesul în clădirea Parlamentului. Cel 4000 de polițiști dislocați în zona guvernamentală abia puteau face față presiunii exercitate de manifestanți. Deputații s-au văzut nevoiți să vină la Parlament fie cu elicopterul, fie traversînd Rinul pe diverse ambarcațiuni pentru a adopta o decizie politică. Aceasta s-a materializat miercuri seara în Camera inferioară a Parlamentului federal. După mai bine de 15 ani de controverse tot mai aprinse pe tema imigrației în Germania, și a unei legislații cu privire la azilul politic, estimată a fi prea generoasă.

Deputații au votat cu o majoritate covîrșitoare o modificare a prevederii constituționale vizînd refugiații. Articolul 16 al Constituției, care stipula simplu și concis: "Beneficiază de azil cei ce sînt supuși persecuției politice", a fost schimbat. Formal, această prevedere rămîne în vigoare, dar completările care i s-au adăugat fac, practic, foarte improbabilă, dacă nu chiar imposibilă soluționarea pozitivă a unor viitoare cereri de azil.

Noua lege autorizează expulzarea și deportarea automată a tuturor refugiaților care intră în Germania, după ce au traversat așa-numitele "căi de tranzit sigure și libere". Respinși la granița Germaniei pot fi și cei care vin fără acte de identitate ori cei ce provin din state în care, potrivit opiniei prevalente în Germania, nu se mai practică prigoana politică. Bunăoară din România.

Conform unei rezoluții ce va fi adoptată la ONU

Forțele Națiunilor Unite staționate în Iugoslavia se vor putea apăra contra eventualelor atacuri

Consiliul de Securitate al Națiunilor Unite examinează o rezoluție prin care se va permite forțelor de protecție ONU să recurgă la forță pentru a apăra zonele sigure musulmane din Bosnia-Herțegovina. Măsura, propusă de Franța, permite militarilor ONU să efectueze și raiduri aeriene drept răspuns la eventualele atacuri asupra zonelor sigure. În favoarea proiectului de rezoluție s-au exprimat, în mod neoficial, reprezentanții Statelor Unite, Rusiei, Marii Britanii și Spaniei. Noul plan a fost însă criticat. La Bruxelles, secretarul general al NATO, Manfred Woerner, a declarat că miniștrii apărării din Alianța Atlantică așteaptă încă răspuns la o serie de întrebări în legătură cu zonele sigure.

Nu s-a precizat încă, a spus Woerner, citat de RFE/RL, cîți soldați vor fi necesari pentru protejarea acestor zone. El a subliniat că ultima inițiativă de pace trebuie clarificată înainte de a se trece la aplicarea ei.

Frederik de Klerk la strîmtoare

Forțele de gherilă amenință cu atacuri împotriva albilor

Se cere eliberarea celor 73 de membri aflați în arestul poliției

Congresul Pan African și aripa sa militară au anunțat că vor acționa cu brutalitate împotriva albilor sud-africani, dacă poliția nu îi va elibera pe cei 73 membri ai mișcării arestați de poliție în cadrul unei ample acțiuni de stopare a violenței, informează Reuter. Liderul CPA, Clarance Makwethu, a amenințat, de asemenea, că mișcarea sa va boicota discuțiile referitoare la viitorul politic al țării, considerînd arestările ca fiind de fapt o declarație de război. Potrivit declarațiilor președintelui F.W. de Klerk, deși măsurile de restabilire a ordinii au tulburat negocierile cu privire la elaborarea unei noi Constituții, ambele probleme sînt la fel de importante. Liderul Congresului Național African, Nelson Mandela și-a exprimat încrederea că forțele democratice sînt suficient de puternice pentru a depăși criza actuală din țară.

Ca și la noi

Procesul celor 12 pucișți de la Moscova a fost suspendat

motivele sînt, însă, altele

Procurorii care anchetau cazul celor 12 autori ai tentativei de puci din august 1991 de la Moscova au protestat împotriva deciziei Curții Supreme a Rusiei de a suspenda procesul pe o perioadă nedefinită. Curtea Supremă a pus la baza deciziei sale temerile cu privire la imparțialitatea anchetatorilor. Această acuzație survine în urma publicării unei cărți de către procurorul general și adjunctul acestuia, în care pucițiii sînt calificați drept "criminali". S-a subliniat că nici unul din cei doi nu ancheta direct cazul. Procurorul general fiind însă cel care a numit anchetatorii celor implicați în tentativa de lovitură de stat. Lista acuzaților cuprinde un fost prim-ministru sovietic, un fost vicepreședinte, un fost ministru al apărării și pe fostul șef al KGB-ului.

A fost realizat un acord Franța-CEE privind prețurile agricole

Miniștrii agriculturii din țările Comunității Economice Europene au hotărît, joi, că prețurile agricole și primele acordate fermierilor, pentru următoarele 12 luni, se vor ridica la suma de 1 miliard ECU (1,2 miliarde dolari), informează Reuter. Franța, care a cîștigat anumite concesii în cadrul acestui acord, ar putea accepta o înțelegere anterioară între CEE și SUA referitoare la regimul plantelor oleaginoase, în cadrul unui acord comercial bilateral destinat depășirii impasului din cadrul convorbirilor GATT. "Membrii consiliului consideră că acordul va fi semnat în timpul întîlnirii miniștrilor de externe de la 8 iunie a.c.", a declarat ministrul agriculturii din Danemarca și actualul președinte al Consiliului Agricol al Comunității Europene, Bjorn Westh. Principalul avantaj obținut de Franța a fost creșterea cu 12 ECU/tonă a compensației acordate fermierilor în schimbul scoaterii din circuit a anumitor suprafețe, în scopul reducerii surplusului de cereale, ajuns la aproape 32 milioane de tone.

În Germania

Se preconizează masive reduceri ale cheltuielilor guvernamentale

Ministrul german al finanțelor, Theo Weigel, a anunțat că țara sa se află în cea mai serioasă criză economică de la sfîrșitul celui de-al doilea război mondial, și că sînt necesare reduceri masive ale cheltuielilor guvernamentale. El a vorbit în timpul dezbaterilor parlamentare finale cu privire la un pachet de măsuri menit să extindă dezvoltarea economică a mai spus că germanii trebuie să-și amendeze speranțele într-o creștere continuă a nivelului de viață și a avertizat asupra unei creșteri a șomajului. Principalele partide politice au adoptat proiectul de lege privind dezvoltarea Germaniei estice, în timp ce social-democrații se opun ideii de reducere a cheltuielilor bugetare.

Rata fericirii în Asia

O treime din locuitorii Japoniei s-a declarat "nenorocită"

A fost necesară sondarea a mii de asiatici pentru a demonstra o vorbă din bătrîni: "Banii n-aduc fericirea". "Sondajul fericirii", publicat de o agenție din Hong-Kong, relevă că 94 la sută din populația sărăcită a Indoneziei și Filipinelor se simte fericită, în timp ce la japonezi procentul este doar de 64 la sută. Aproape o treime din locuitorii bogatei și stressatei Japonii s-au declarat "nenorociți". Între aceste extreme s-au situat Malaezia, Thailanda și Singapore, cu o rată a fericirii de 92 la sută, urmate de Hong Kong (89 la sută), Coreea (85 la sută) și Taiwan (79 la sută). Peste tot, oamenii cei mai fericiți au sub 20 ani, cu excepția Coreei și Taiwanului unde, culmea, bătrînețea, lipsa educației și salariile proaste par să fie motivele principale ale bucuriei. Doar filipinezii și thailandezii sînt mai fericiți trăind singuri. **(REUTER)**

Mizeria de pe Everest

Alpiniști de toate națiile au lăsat în urma lor 17 tone de gunoi

Alpiniștii cuceritori ai Everestului "nu sînt numai curajoși, dar și niște pîngăritori, date fiind cantitățile de gunoi pe care le lasă în urma lor." Din anii '50 pînă acum, în urma numeroaselor expediții pe Everest s-au adunat circa 17 tone de tot felul de gunoaie, de la tuburile de oxigen golite, frînghii, ambalaje, pînă la corturile taberelor create de-a lungul etapelor ascensiunii spre vîrf. "Este o ofensă inadmisibilă față de însăși ideea de alpinism", a declarat Pierre Royer, om de știință francez, care în aceste săptămîni va conduce o expediție franco-nepaleză pentru curățirea de gunoaie a traseelor spre Everest. Expedița va costa aproape 750.000 de dolari și va începe de la vîrf către altitudinile joase. Va fi filmată, urmînd a costitui material pentru mai multe documentare de televiziune, relatează săptămînalul "Newsweek".

Societatea Medicală
PRO FAMILIA
vă oferă
consultații de înaltă competență
pentru orice problemă de
sănătate a familiei dvs.

● OBSTETRICĂ-GINECOLOGIE ●
● PEDIATRIE ● BOLI GENETICE ●
● MEDICINĂ INTERNĂ ●
● CHIRURGIE ● CARDIOLOGIE ●
● OFTALMOLOGIE ●
● ENDOCRINOLOGIE ●
● NEUROLOGIE ● NEFROLOGIE ●

la sediul din Str. Țuțora 11 C, bl. E1, sc. C.
Informații și programări la tel. 131043, orele 10-18.

S.C. SORCOM S.R.L.

vinde următoarele produse:

- mașină înghețată
- mașină dublă suc
- rotisor pui
- cuptor pizza
- cuptor de patiserie
- încălzitor pentru supă
- aparat pentru cîrnați
- miniaspiratoare pentru aparatură electronică
- joystick PC
- detergent import
- sacoșe imprimate

Relații la telefon 126477, 132211, orele 8 - 18.
Produsele pot fi văzute la Casa Sindicatelor.

CAFEAUA DE DIMINEAȚĂ

Sandu Teleajen - uriașul din scenă și piticul din viață

Aurel LEON

Cineva a avut amabilitatea să-mi amintească la telefon că zilele acestea se împlinesc 30 de ani de la dispariția lui St. Morcovescu-Teleajen. Așa este. Se afla încă în euforia împlinirii vîrstei rotunde de 70 de ani cînd i-a venit sfîrșitul. Sandu Teleajen era un uriaș cu suflet de copil. Smeul smeilor a cărui voce cavernoasă băga spaima în sala feeriilor din basm sau făcea să tremure țurțurii de cristal ai Naționalului ieșean cînd ataca aria lui Don Bazilio din "Bărbierul din Sevilla", închipuiți-vă, acest căpcăun migălea poezioare, duioase povestiri cuminți aduse din satul lui de moșneni prahoveni și își cheltuia leafa tipărind reviste literare. El l-a ajutat să debuteze pe George Lesnea, el l-a publicat prima oară pe Șt. Ciobotărașu, el lăcrima în pahar la descoperirea fiecărui talent pe care-l lua apoi în circă, ajutîndu-l cu modestele lui puteri să urce.

Curioasă e uneori firea noastră, a oamenilor! Acest Morcovescu din valea Teleajenului își găsise la Iași un profil bine definit ca actor. Avea rolurile lui, obținea succese, era prețuit în profesie. În ascuns însă, toată viața a fost un nerealizat.

A scris teatru și a fost jucat, dar nimeni nu l-a considerat dramaturg; a scris romane și n-a fost romancier. A scos nu mai știu cîte reviste, a făcut publicistică măruntă, dar n-a fost nici scriitor, nici gazetar. A fost într-un timp și director al Teatrului Național din Iași, se pare chiar că a făcut treabă bună, dar cine mai ține minte ce anume o fi făcut? Cred că omul, ametit de lumea închipuirilor de muvaca și de lumina transfiguratoare, dacă nu-i atent alunecă ușor spre o trăire în ficțiune, așa cum se întîmplă zice-se și cu medicii spitalelor de neorologie. Sandu Teleajen a fost o vreme scutierul lui Mihai Codreanu, scotîndu-l teafăr pe firavul sonetist din toate conflictele nocturne.

- Și cînd văzui că se-ngroașă, scosei șișul, frate-meu, și dădui în lepre pînă le terminai, ne va povesti bătrînul mult mai tîrziu prin redacții și noi ne vom amuza și îi vom imita gestica largă și vocea de bas cantabil. Și tot așa pînă la generațiile scriitoricești și actoricești de astăzi care încă mai povestesc din întîmplările lui moș Teleajen.

A fost credinciosul scutier al lui Mihai Codreanu, dar Codreanu n-ar fi fost el, dacă în ceas tîrziu de pahar nu i-ar fi zis lui Sandu:

"Înțelege, măi creștine,/ Dumnezeu greși amar:/ A băgat prea mult în tine/ Să mai fie loc de... har!"

A iubit o tînără actriță și tocmai cînd se credea iubit, el, care o ajutase și urzise atîtea vise, s-a trezit la realitate, adică înlocuit cu o dublură, un coleg mai tînăr, mai chipeș, dar încolo o... fărîmă de om. Fiind numit director, Morcovescu, a doua zi, trimise secretara să i-l aducă pe făptaș.

- M-ați chemat, domnule director?

- (ca în "Scrisoarea pierdută") Da, infamule. Pentru traducerea pe care mi-ai aranjat-o, răpindu-mi singura bucurie a vieții, o să plătești imediat cu viața ta: (ridicîndu-se uriaș). Sîntem între bărbați, te las să alegi: te spintec cu ăsta (arătînd un pumnal shakespearean) sau te arunc pe geamul de colo?

- Stați puțin, domnule director, că m-ați scos din repetiție. Mai am doar cîteva minute. Cînd ies din scenă urc la dv.

- Aa, erai în repetiție? Bine, fugi și termină. Te aștept.

Și dus a fost. Numai visătorul director, actor și scriitor a rămas să-și trăiască mult așteptata răzbunare. Trăind-o, s-a izbăvit, a uitat.

Apoi anii au trecut, smeul-smeilor s-a gîrbovit, s-a aplecat spre amintiri. De pildă:

Celebrul tragedian Morisson din America era originar din Galați. Venind în țară să se odihnească, fu invitat să-l joace pe Richard al III-lea la Naționalul ieșean, el pe nemțește, că așa știa rolul, noi, restul, pe românește.

Eu eram un halebardier și primisem ordin de la regizorul de culise:

- Morisson își debitează monologul. Cum auzi cuvîntul "gestorben" intri la el.

Zis și făcut. Numai că monologul era plin de gestorben. La primul, m-am și înființat. Morisson se holbă la mine, își făcu drum, în tiradele lui avîntate, și-mi șopti: heraus! Eu nimic. Iar mai face spume de gură după text și iar se lipește de mine și-mi zice ceva cu Teufel. Eu, tămîie. De unde să știu că scrîșnise din măsele: du-te la dracul! Pînă ce, disperat, bietul om își aduse aminte de Galați și de cîtă românească nu uitase și, gîfîind de furios, îmi spuse abia auzit "sictir afară"!

- Așa, nene, explică pe românește să știu ce am de făcut, îi răspunsei discret și ieșii demn din scenă.

La sfîrșit, a fost masă stropită din belșug la bodega lui Manase. Morisson a ținut să stau lîngă el și băurăm bruderschaft, el tolocănind repede pe limba lui, eu mai rar pe-a mea, pînă ne cucirăm. Și la urmă îl luai în circă și-l dusei la hotel. Vezi că la Manase nu fu ca pe scenă. Vorbirăm, frate-meu, fiecare pe graiul lui cu mîna pe pahar și ce bine ne-nțeleserăm!

Privindu-i în penumbra amintirii silueta falnică și gîndindu-mă la toate pe cîte a vrut să le cuprindă, îmi vine a crede că viața i-a jucat un fel de renghi acestui Sandu Teleajen. Și-a dorit copii neavînd, s-a visat scriitor... le-a înlocuit pe toate cele rîvnite, cu paleative. A înființat o fetiță, a înființat efemere reviste autopublicîndu-se, a cultivat iluzii. Dar a fost un om bun și iubit tocmai fiindcă a crezut în vise. Viața însă i-a dat cu tifla amintind o farsă pe care într-un spectacol de feerie i-a pus-o la cale barbăcotul teatrului, neastîmpăratul C. Calmuschi. Piticii se necăjeau să ducă un trunchi uriaș de copac. Firește, nu puteau. Vine atunci smeul Morcovescu-Teleajen, își bate joc de bieții pitici și înșfăcînd copacul dispare cu el în culise. Toate bune, numai că la matineul duminical, barbă cot aranjează cu un tîmplar și fixează pe podea cu două balamale ascunse trunchiul de pînză vopsită. Intră smeul, rîde sardonic de stîrpituri și dă să ridice copacul. Ridică dacă poți! Hîț! încolo, hîț încoace, nimic. Scuipă în palme, dar nimic.

Și atunci, piticii fac horă în jurul lui chițcăind:

- Smeu ești tu, stîrpitură? Te credeai smeul smeilor, ha, ha, ha!

După care, Calmuschi se dă pe lîngă trunchi, desface balamalele știute de el și înșfăcînd ditamai copacul, pleacă victorios în alaiul piticilor. Iar smeul smeilor îi urmează pleoștit.

E nevoie în viață și de tutori, adică mai pe țărănește haragi. În 1931 apare, sub direcția și cu banii lui Sandu Teleajen, revista "Pagini moldovene". În ea publică pentru prima dată poetul George Lesnea și alții. Cu cîțiva ani mai înainte o descopereau într-un local de noapte pe tînăra Margareta Baciu, sora iluzionistului Josefini. O ajută să devină actriță dar... Și așa mai departe.

Stejarul nu crește semeț spre a fi sprijin lianelor care urcă pe el. Natura l-a răsplătit pe Sandu Teleajen cu o fiică adoptivă care e mai devotată memoriei lui decît una adevărată.

Mai greșește și maica natură!

cotidian de informații
Monitorul

EDITORIAL

Senatorul Buruiană propune înființarea unui iarmaroc internațional lîngă Iași

O utopie care ar trebui să ne coste cel puțin două miliarde de dolari. Numai înființarea Zonei Economice Libere poate atrage investitorii străini și poate rezolva problema șomajului.

Florin ZAMFIRESCU

Senatorul de Neamț Florin Buruiană, susținut de colegii săi Valeriu Momanu, Mihail Ladaru, Gheorghe Ionescu, Constantin Pop și Petru Dan Lazăr a înaintat pe data de 17 mai Comisiei economice a Senatului României o propunere privind "construirea în partea de est a orașului Iași a unui Centru expozițional și comercial, care să funcționeze permanent, destinat relațiilor economice cu Republica Moldova și care să conțină și o stație de cale ferată ce să constituie punct terminus al liniei ferate cu ecartament de tip CSI, care pătrunde în România pe la punctul de frontieră Ungheni". Propunerea senatorului Buruiană, dactilografiată pe șase pagini, cuprinde mai întîi o expunere de motive, în șapte puncte, prin care se apreciază că respectivul "Centru expozițional și comercial" asigură posibilitatea unor călătorii rapide cu trenul pe ruta Iași-Chișinău, realizează cadrul ideal pentru derularea "oricăror tipuri de relații economice și tehnice între agenți economici din România și Republica Moldova", asigurînd și "apropierea treptată a concepțiilor tehnice, economice și manageriale a agenților economici de pe cele două maluri ale Prutului". În sfîrșit, la punctul șapte se apreciază că se asigură "crearea cadrului firesc al bazei materiale care să asigure integrarea organică a celor două state surori, din toate punctele de vedere".

Firește, este lăudabilă inițiativa senatorului de Neamț Florin Buruiană, care se preocupă de implementarea unui "Centru expozițional și comercial" tocmai în partea de est a orașului Iași. Ne mirăm cum de nici un senator de Iași nu apare pe lista susținătorilor ideilor colegului nemțean. Dar, despre felul în care senatorii și deputații de Iași s-au implicat în susținerea intereselor economice ale județului nostru în fața Parlamentului vom povesti altădată. Revenim la frumoasa propunere a senatorului de Neamț și apreciem că este un proiect condamnat de la început să nu se materializeze decît peste douăzeci de ani. În primul rînd, proiectul se referă la înființarea unui fel de iarmaroc, undeva între Ungheni și Iași, care "să-i atragă pe agenții economici și turiștii din Republica Moldova spre sfera noastră de muncă și viață". Ce înseamnă, în viziunea senatorului Buruiană, "sfera noastră de muncă și de viață", încă nu ne este clar.

Iată ce consideră inițiatorul proiectului că ar trebui să existe în cadrul "Centrului expozițional și comercial": o gară internațională numită "Basarabia", cu racorduri de cale ferată "tip CSI" și "Tip Euro", vamă, poliție-pașapoarte, peroane pentru ambele tipuri de linie ferată. Mai departe, inițiatorul prevede construirea unor pavilioane de expunere "pe categorii mari de mărfuri", depozite, spații frigorifice, un centru "electronic" pentru stocarea și prelucrarea datelor, un hotel "normal", un hotel de lux, restaurante și baruri, o bancă; centru de comunicații la distanță, săli de conferințe, sală de spectacole și prezentare modă, spații de parcare auto, bursă de mărfuri "cu organizare adecvată", agenție de voiaj (CFR, autobuze, avioane), stație de taximetre, șosele și altele. Se mai propune și organizarea "unui mare bazar" care să permită "desfășurarea în condiții civilizate a comerțului mărunt ce s-a statornicit între cetățenii particulari din cele două state surori". Speriat probabil de mărețul megalopolisului propus să se ridice pe tăpșanul de la est de Iași, senatorul Florin Buruiană încheie într-o notă mai ponderată, patriotică și înălțătoare: "Sînt încredințat că realizarea acestui proiect ar fi extrem de utilă pentru poporul român, iar foloasele aplicării lui depășesc aspectele economice evidente, conotația sa politică fiind, în ultimă instanță, mult mai importantă".

Dacă nu ar fi fost această frază de încheiere, ai putea crede că, iată, un senator din afara județului nostru se interesează de soarta locuitorilor din Iași și propune înființarea unui teritoriu economic extrordinar, aducător de prosperitate pentru noi. Nu e deloc așa. Propunerea senatorului de Neamț nu este altceva decît un gest cu conotații politice, după cum și dumneaului recunoaște, neavînd nici o legătură cu ideea de investiție, rentabilitate, regim vamal, statut juridic al obiectivelor ce se vor construi etc. Proiectul senatorului de Neamț este o utopie și nimic altceva, pentru că nu conține nici o frază despre sursele de finanțare ale giganticei inițiative. De unde bani pentru construirea de hoteluri de lux, pavilioane expoziționale, săli de conferințe, săli de spectacole, parkinguri, stații de taximetre și celelalte? După unele aprecieri, acest proiect, așa cum a fost gîndit, ar necesita investiții ce ar depăși două miliarde de dolari. De unde acești bani? De la bugetul guvernului Văcăroiu? Din credite internaționale? Este ușor să propunem toate bazaconiile posibile, dar este mai greu cînd începem să derulăm ideea cu creionul în mînă. Cotidianul "Monitorul" susține în continuare ideea înființării la Iași a unei Zone Economice Libere, singura soluție care ar rezolva problema somajului în județul nostru, singura soluție care ar atrage investitorii străini. Nu de propuneri fanteziste ne plîngem, ci de lipsa banilor pentru a finanța reconstrucția economică a țării. Despre felul cum se pot atrage investitorii străini în Zona Economică Liberă, vom reveni cu explicații în zilele următoare. Vom discuta și despre o lege votată anul trecut, Legea 84/92, lege care, deși imperfectă, asigură cadrul necesar înființării unei Zone Economice Libere. Dacă senatorul Buruiană ar fi știut de existența Legii 84, ar fi înțeles că iarmarocul propus să se construiască la est de Iași ar fi trebuit să fie, de fapt, o Zonă Economică Liberă, cu statut juridic limpede și cu reglementări vamale și de altă natură fără echivoc.

Din scrisorile, telefoanele și audiențele zilei

• **DI. TIULEA VOICU, Bd. Chimiei 27, bloc E14, apt. 2:** adresează conducerii RAJAC Iași un număr de 3 întrebări: 1) Dacă fiecare vagon de tramvai are cîte un om taxator-vînzător de tramvai (vatman), de ce aceștia n-au obligația ca la capăt de linie și cu controlul dispecerului - să măture vagoanele, să stropească ori să spele podelele, să aeriseaască spațiile, să îndepărteze urmele de noroi de pe vagoanele respective?

2) În timpul nopții, în depou, tramvaiele n-ar putea fi spălate pentru ca a doua zi dimineață să aibă toaleta corespunzătoare? 3) De ce n-ar scoate RAJAC bilete cu o singură călătorie în loc de două pentru că cetățeanului i se pare mai lesne să scoată din buzunar 50 de lei în loc de 100 lei.

Întrebări la obiect și puse - așa cum ar trebui să faceți dvs. - domnule director C. Cuza.

Iar acum o ultimă întrebare pentru conducerea CET Iași: în cît timp specialiștii de la CET pot crea un dispozitiv care să elimine ori să diminueze măcar zgomotul produs prin purjare?

• **DI. PAULESCU DAN, str. Republicii, blocul M2, ap.9:** dorește să facă schimb de garsonieră cu d-na Aslan Elena din str. Nicolae Gane nr. 23. Umblă de două luni să-și realizeze visul. La 28 aprilie a depus o întreagă documentație, susține dînsul, la SA "Locuința" cu nr. 8209. De atunci alte drumuri, dar pînă cînd? Din informații, care s-au dovedit false, dl. Paulescu își făcuse părerea că, pătrunzînd noi în economia de piață, și schimbîndu-se și directorul la suscitata regie, s-a terminat și cu birocrația.

Vorbe. Dan Paulescu, conducător auto la "Salvarea" Iași călătorește, în continuare, pe spinarea birocrației. Cine dirijează Mîrțoaga?

• **DI. V. SMEREANU - Iași:** vă redăm textul așa cum l-ați conceput.

"Sînt oameni care atunci cînd își caută semenii realizează că aceștia îmbracă spontan o altă haină. Disperați putem să ne resemnăm sau crede că nu toți fac acest lucru. Am întîlnit acest om, complet necunoscut care fără nici o condiție mi-a întins mîna. Niciodată nu-l voi putea uita și nici un gest nu ar putea răsplăti certificatul de om ce-l poartă. Acest om poartă cea mai mare distincție care poate exista. Este OM.

După ce mi-a oferit ajutorul pe care alții mi l-au promis ipocrit i-am aflat numele. Se numește Țurcanu - căruia îi mulțumesc."

• **DE LA GARA IAȘI** am aflat că datorită lucrărilor de întreținere și reparații, trenul 6481 Iași-Botoșani cu plecarea la 8,27 și trenul 6482 Botoșani-Iași cu sosire la 13,20 sînt anulate pînă la 30 iunie 1993.

Trenul 6465 Iași-Hîrlău cu plecare la 12,27 și trenul 6466 Hîrlău-Iași cu sosire la 13.09 sînt anulate pînă la 16 iunie 1993.

• **D-na ILIEVICI ANA, Bd. Alexandru cel Bun nr. 11, bloc D1, sc. B, et. IX, ap. 36,** mișcată sincer de situația d-nei Gratiela Rusu din Iași, str. V. Lupu nr. 90 A, bloc E1, sc. C, ap. 5 : unde locuiește cu soțul, cinci copii și bunica lor, trăind din cei 33.000 lei/lunar pe care-i cîștigă Rusu Eugen, fiind nevoită să împrumute pîine de la rude pentru supraviețuirea copiilor. D-na Ilievici vine în ajutorul familiei Rusu oferindu-i talaoanele sale, înregistrate sub nr. 2675, la jocul pentru cîștigarea frigiderului cu mîncăruri.

Îi dorim baftă familiei Rusu, iar d-nei Ilievici îi dăruim mulțumirile noastre.

• **DI. ION N. OROS - Iași:** "Ați urmărit, firește pasa de mingi Năstase-Țiriac și, de fiecare dată, v-a încîntat finețea, măiestria în joc. Sînt sigur, ați văzut și clipul recent cu domnul Ion Iliescu în trening și la cros, cu domnul Văcăroiu echipat și purtător al paletei de tenis. Ce diferență - într-o parte elitarism - în alta publicitate măruntă!

I-am parcurs și închizitoriul lui Mihai Drăgan din "Neamul românesc" - mai 1993 care se vrea o punere la punct a colegului său Constantin Parfene - profesor universitar în Cetatea noastră".

Acuzîndu-vă colegul de catedră, pe cel care la un moment dat v-a fost judecător, dar a amînat sentința ocolind delicat verdictul, trebuie să veniți cu argumente, de substanță, fine, dar doveditoare ale slăbiciunilor, dacă efectiv există. Așa a făcut un Maiorescu ori Călinescu, un Nicolae Manolescu în zilele noastre. Acuzi, produci dovada, dar nu jigniești.

Cuvinte precum "cameleon", "impostor", "cunoscut comisar politic", "activist comunist raional", "prelegeri insipide, rudimentare", "Makarenko de Bahlui" - repetat, "profesor comunist", "insipide și comuniste opere gimnaziale și liceale" - sînt proprii nu omului cu argumente, ci tipului care nu-și respectă profesia și nici pe colegi. Poate nici pe cititori.

Transpare - din cele 3 coloane de pe mai mult de o jumătate de pagină, invidia că edițiile lui C. Parfene au fost succesive, că manualul (în colaborare) de limba și literatura română pentru clasa a X-a are 11 ediții consecutive, că în anul 1990 "culmea-culmelor" Constantin Parfene "s-a făcut" profesor universitar. Subțiirea argumentelor la acuzațiile ce i se aduc lui C. Parfene rezultă și din faptul că lucruri care aparțin editurii sînt puse tot în sarcina autorului cu citarea "celebrelor versuri al (!) poetului (!) N. Ceaușescu"; că în edițiile următoare "alături de acest text, apare, după semnătura lui Constantin Parfene, și portretul autorului."

Cîte nu suportă hîrtia cînd un autor uită că un înnotător ca Ion Creangă a intrat în conștiința noastră de învățăcei prin manualul adresat școlarilor din clasele primare!

Suportă ca un erudit literat un martir al spiritualității românești și credinței străine - Valeriu Anania să fie înscris, cu același caracter de literă, alături de Mihai Drăgan, în "Consiliul editorial" al revistei "Neamul românesc", suportă ca în revista care poartă numele fondatorului său Nicolae Iorga și citatul, cu imperativ de crez călăuzitor: "Existăm, dar nu putem exista în ADEVĂR decît toți laolaltă". Un articol ca cel semnat de Mihai Drăgan nu face cinste intelectualității ieșene, fiind o flagrantă abdicare tocmai la ADEVĂR.

Lucrul e cu atît mai grav cu cît articolul lipsit de profesionalism și obiectivitate este recomandat cititorilor de către colectivul redacțional al revistei înscriindu-l pe locul unu în caseta din prima pagină - care se vrea o ierarhizare a valorilor de informare către interesați.

Dar, apropos, domnule Mihai Drăgan, dvs. cum și pe ce bază v-ați "făcut" profesor universitar? Ați avut poticneli, că de data aceasta parcă prea v-au fost potrivnice hopurile înțelegerii?!

• **CETĂȚENII DIN GRAJDURI** - fără a semna textul scrisorii, ceea ce nu-i bine, se întreabă și ne cheamă să le răspundem cum de a ajuns Maftei Mihai viceprimar al comunei dacă la alegerile care au avut loc nu l-a acceptat nici o formațiune politică, nici ca primar nici consilier.

Și totuși, v-ați trezit peste noapte cu el viceprimar ales de cîteva rude - alegere la care au participat și delegați de la... prefectură.

Invocați abuzuri multe și variate. Ce credibilitate să vă acordăm cînd n-ați binevoit să vă susțineți spusele? Lupta cu licheleie - cînd acestea există, înseamnă luptă bărbătească, curajoasă.

Ion N. OPREA

Declarație publică

Textul pe care îl încredințez ziarului "Monitorul" a fost oferit spre publicare cu doi ani în urmă ziarului "24:ORE". Din motive necunoscute mie, a rămas în anonimat. În ziua de 25 ianuarie 1992 l-am încredințat domnului Constantin Ticu Dumitrescu, președintele la Asociația Foștilor Deținuți Politici din România. Vă rog să-mi creați posibilitatea de a-l face cunoscut opiniei publice.

DECLARAȚIE

Subsemnatul Alexandru Tacu, domiciliat în Iași, Aleea Grigore Ghica Vodă nr.43 - tel.143080, fost condamnat și deținut politic pentru convingeri și acțiuni anticomuniste, dizident cu statut de persoană cunoscută (mai mult în străinătate decît în țară) și semnatar al moțiunii de înlăturare a lui Nicolae Ceaușescu de la conducerea României, tatăl poetului Alexandru Mălin Tacu, ucis la vîrsta de 17 ani în obscuritatea unor scopuri comuniste, hotărît să lichideze un șantaj,

DECLAR URMĂTOARELE:

- Am dedicat, cu două decenii în urmă, în 1968, în presa scrisă, un poem în acrostih secretarului general al pcr, pe atunci cînd mi se părea că Providența ne-a trimis un erou izbăvitor în consens cu popoarele Europei.

- În cartea "Omagiu" editată prin anii '78-80, la pagina 307, sub numele meu, apare un cuvînt de laudă în favoarea aceluiași personaj. Este o substituire. Rog în mod deosebit pe domnii Murărașu și Corcaci să confirme neapartenența subsemnatului la acest text.

- Sfidînd ipocrizia, mărturisesc public părerea că politica așa-zisei "epoci de aur" a avut și părți de aport excelent și că diletantismul epigonilor tranzitomani a cariat cu o inconștiență sadică averea țării constituită de valorile umane într-o performanță recunoscută.

- Nu știu dacă este de datoria mea să obțin de la farisei clauza de cenzură pentru conștiință. Cînd scriu o poezie, numai pe Dumnezeul singurătății îl întreb încotro s-o arunc.

Aceasta îmi este declarația și o semnez cu toată răspunderea.

Iași, 27 mai 1993

Alexandru TACU

NOTA REDACȚIEI: Am acceptat să publicăm "Declarația" d-lui Alexandru Tacu pentru că în ultimul număr al săptămînalului **Monitorul Expres** ne anunțam intenția de a redeschide dosarul morții tînărului **Mălin Tacu**, fiul lui Alexandru Tacu. "Declarația publică" a d-lui Tacu are un dublu rol: în primul rînd este o mărturisire a unui păcat mai vechi, din perioada în care partidul (pe care îl adula atunci Alexandru Tacu) încă nu îl anchetase și torturase și încă nu îi asasinase fiul. În al doilea rînd, "Declarația" are rolul de a anihila eventuala intenție a vreunui pseudo-justițiar de a compromite investigațiile "Monitorului" în legătură cu moartea ciudată a tînărului poet Mălin Tacu.

ultimul vagon poștal

În baza cărui temei legal s-au recalculat prețurile apartamentelor în curs de construcție?

Ca urmare a celor două articole apărute în "Monitorul" din 6.05.1993 pag.1 și din 18.05.1993 pag.1 privind situația și costul apartamentelor proprietate, construite sau în curs de construcție, de la blocurile: G-6 din str.Armeană (blocul cazemată al nomenclaturiștilor), D-1, D-2, din Independenței și blocurile 7-A; 7-B; din Lăpușneanu, am așteptat cu toții, cei ce am contractat apartamente în aceste blocuri (exclusiv G-6 din motive bine cunoscute), poate apare o reacție justificatoare din partea R.A."Locuința" privind diferența atît de fabuloasă a valorii unui apartament la blocurile arătate mai sus.

La una din întrunirile locatarilor proprietari ai blocurilor D-1 și D-2 din Independenței la sediul R.A."Locuința" cu reprezentanții săi și în special cu d-nul ing. șef (nu-i mai reținnumele), ori de cîte ori era rugat să dea un răspuns asupra reactualizării prețului unui apartament - temeiul legal de calcul - domnia sa dădea dovadă de nervozitate și supărare, dîndu-ne răspunsul amenințător, de fiecare dată, că va pleca din sală dacă mai sînt întrebări de acest gen, iar asupra modalității de plată va trimite somații în scris prin poștă pentru fiecare locatar și nu a mai vrut să discute cu noi.

Dacă așa stau lucrurile, solicităm ca redacția "Monitorul" să ne sprijine să aflăm cu toții care este adevărul și în baza cărui temei legal s-au recalculat prețurile la apartamentele blocurilor amintite și exemplificate mai jos:

Blocul G-6 din str.Armeană - un mp. costă 24.896 lei dat la cheie.

Blocurile D-1 și D-2 din Independenței - un mp. costă cca.48.392 lei (stadiul fizic din luna martie a.c., identic cu cel din luna august 1992)

Blocurile 7-A și 7-B din Lăpușneanu - prețul unei camere cca. 238.980 lei pentru cele achitate de proprietari, iar prețul unei camere cca. 261.121 lei pentru cele de stat.

Prin acest mijloc de informare considerăm că d-nul ing. șef de la R.A."Locuința" ne va da, totuși, o explicație asupra modului de calcul de reactualizare a prețului unui apartament (mp.util), iar d-nul viceprimar Dumitriu ne poate spune care este temeiul legal de calcul, pentru a putea răspunde la apelul domniei sale privind plata în avans a apartamentelor cumpărate de către populație.

Excludem justificarea de materiale aprovizionate la prețuri mult mai scăzute, deoarece pentru blocul G-6 din str. Armeană s-au furat (ne permitem să folosim acest cuvînt) toate materialele de la celelalte blocuri, au fost mobilizate toate forțele constructorului de terminare și dare în folosință a acestui bloc într-un timp record pentru că era vorba de cele 12 familii de nomenclaturiști.

Față de această situație în care sîntem sfidați în continuare cu nerușinare, față de potlogăriile făcute de fosta conducere de la R.A."Locuința", în prezent binemerci, unii au apartament în G-6 împreună cu d-nul subprefect Anghel (apartament cu 4 camere, garaj, boxă, spațiu comercial), plus un apartament în str. Lăpușneanu, ce au de spus organele administrative ale municipiului și județului Iași, organele Administrației Financiare și ale Gărzii Financiare în special?

Vă mulțumesc pentru înțelegere și receptivitate.

Dumitru TOADER

B-dul Independenței nr.11, bl.D1/D2

Nu sînt procuror, ci procurator

Subsemnatul Baraboi Relu doresc să vă aduc la cunoștință următoarele.

În ziua de vineri, 22 mai 1993, în ziarul "Monitorul" mi-a fost publicată o scrisoare cu titlul "De ce domnule prefect, de ce domnule primar?". Vă mulțumesc pe această cale dar, din păcate, vă rog frumos să corectați o eroare (pe care o consider neintenționată) care s-a strecurat în finalul acelei scrisori. Este vorba de semnatarul acelei scrisori unde apare în loc de procurator Relu Baraboi, procuror Relu Baraboi. Nu cunosc dacă această eroare este de la dumneavoastră sau de la tipografie, dar vă rog frumos să faceți dumneavoastră rectificarea cuvenită.

Cu respect,

Relu Baraboi

Memoria fiului nostru ne obligă să facem precizări necesare privind moartea sa tragică

Sîntem părinții defunctului Dan Adrian Amăriuței în vîrstă de 14 ani, decedat la data de 13 mai 1993, în urma unei tragice întîmplări.

Apelăm la dvs. și vă solicităm respectuos să dispuneți publicarea prezentelor rînduri, fiind copleșiți sufletește și grav loviți de o serie de inexactități care s-au strecurat în articolul publicat în cotidianul "Monitorul" și avînd titlul "Un copil de 14 ani a fost găsit mort într-o cadă - victima prezenta urme de violență".

Semnatarul articolului respectiv este cel care prin modul de relatare a acestor drame ne-a cauzat serioase neplăceri, dincolo de durerea imensă cauzată de decesul, prematur și în condiții atît de tragice, al fiului nostru.

Menționea conform căreia victima prezenta urme de violență a fost de natură să genereze speculații și interpretări rău voitoare, existînd din păcate oameni care și în asemenea momente nu-și pot controla pornirile răutăcioase.

Noi considerăm că memoria fiului nostru - de altfel un copil dăruit cu o isteține și o inteligență necontestată - ne obligă să facem precizările de rigoare cu privire la condițiile tragice în care a decedat.

Actele pe care le atașăm la prezenta notă atestă că motivul decesului a fost electrocuția, așa cum confirmă și certificatul de îmbălsămare eliberat de LEML Iași cu nr.232/1993.

Această situație a fost de altfel reținută și în actele de constatare efectuate de organele de cercetare și urmărire penală care au reținut producerea morții prin electrocuție, în acest sens fiind întocmit și un act constatator, care a fost semnat de martorii Sandu Maria, Ghet Ionel, Prisecaru Maria, persoane care ne-au însoțit la intrarea în domiciliu și efectuarea primelor constatări.

Afirmația că "moartea este suspectă" - afirmație făcută de redactor în articolul menționat - este hazardantă și absolut nepotrivită unei astfel de conjuncturi, cînd nu ne putem permite să transformăm tragedia unei familii în subiect de senzație.

De altfel, o referire similară s-a făcut și într-un alt cotidian local, care a preluat însă în mod corect datele problemei, plasînd-o însă în mod neinspirat la rubrica "Din lumea infractorilor" (ne referim la cotidianul "24:ORE" din data de vineri - 14 mai 1993).

Cu speranța că deontologia profesională pe care ați manifestat-o în permanență vă va determina și de această dată să publicați prezentele rînduri, vă asigurăm că unicul mobil al acestui demers îl reprezintă dorința noastră de a nu exista nici o pată asupra memoriei copilului nostru, plecat prea devreme dintre noi.

Familia Amăriuței

Str. Mircea cel Bătrîn nr. 27

Nota redacției: Articolul respectiv a apărut în urma informațiilor transmise prin fax de Biroul de Presă al Poliției. Datorită transmiterii dificile și a condițiilor tehnice în care a fost recepționat materialul (fila prezenta în lateral o bandă neagră) s-a strecurat o regretabilă eroare.

În propoziția "cadavrul nu prezenta urme de violență" negația "nu" era invizibilă. Această omisiune a generat o altă interpretare a textului, dar care nu a fost făcută tendențios. Afirmația "moartea este suspectă" a fost generată de informația poliției asupra efectuării autopsiei, operațiune absolut necesară în cazul deceselor violente.

SPORT SPORT

PE GAURA CHEII

• Tracy Austin s-a căsătorit

Cu cîteva zile în urmă, tenismana americană Tracy Austin, dublă cîştigătoare a U.S. Open, s-a căsătorit. Alesul inimii sale se numeşte Scott Holt, are 35 de ani şi este doctor în ştiinţe matematice. Oficializarea legăturii dintre cei doi a avut loc la primăria din Beverly Hills.

• 255 de puncte într-un singur meci!

Baschetbalistul uruguayan Diego Garcia, în vîrstă de 17 ani, a stabilit un record demn de Guiness Book. În meciul dintre Salto Uruguay şi Penarol, contînd pentru campionatul naţional de juniori, Garcia a înscris 255 din cele 279 de puncte ale echipei Salto! Scorul final a fost de 279-33, iar jucătorii lui Penarol au organizat o licitaţie ad-hoc pentru a achiziţiona tricoul cu care a jucat recordmanul.

• "Voi luaţi cupa, eu mireasa!"

Guy Laporte este antrenorul secund al echipei naţionale de rugby a Franţei şi, în acelaşi timp, un celibatar convins. Pentru a-şi încuraja elevii, însă, el a promis solemn că dacă reprezentanta "cocoşului galic" va cuceri Cupa mondială din 1995 se va însura cu o femeie mai tînără decît el cu 15 ani. Trebuie precizat că Guy are acum doar 40...

• Va intra Volkswagen-ul în raliuri?

La recentul mare premiu de Formula 1 de la Monte Carlo au fost reperaţi printre spectatori inginerii Jurgen Berti şi Helmuth Goldstein, "iscoade" ale concernului german Volkswagen. Întrebaţi de reporteri dacă firma germană are unele planuri legate de Campionatul Mondial de raliuri, cei doi au apreciat că, în afară de Skoda, care îşi va face apariţia în grupa FIA, nici o altă marcă a grupului VAG nu va fi implicată în viitorul apropiat în circuitele automobilistice sportive. E interesat de văzut dacă germanii au fost la Monte Carlo doar într-o simplă excursie sau conştiinţa profesională i-a împiedicat să facă publice "secretele casei".

Ion C.

Fotbal - Finala Ligii Campionilor

La München a triumfat Marseilleza

• Premieră absolută pentru Franţa • Goethals - redivivus după 15 de ani • Se va răzbuna Milan pe Brescia? •

Contrar tuturor aşteptărilor, finala supermagnaţilor Bernard Tapie - Silvio Berlusconi a dat cîştig de cauză echipei franceze după un joc în care "squadra rosso-nera" a constituit o cruntă dezamăgire. Nu insistăm asupra desfăşurării meciului (vizionat, sînt sigur, de toţi cei care ne citesc). Vom sublinia cîteva conotaţii interesante ale rezultatului acestei finale.

1. Pentru prima oară după 37 de ani, fotbalul francez reuşeşte performanţa cîştigării unei cupe continentale. În prima competiţie europeană a cluburilor, de pildă, a fost a cincea prezenţă în finală a unei echipe a "Hexagonului". Iar Olympique Marseille a fost mereu în prim-planul fotbalului francez datorită prestigiului, bazei materiale şi a scandalurilor de pomină care au însoţit de-a lungul anilor destinul echipei provensale. De-abia în ultimii ani, odată cu apariţia în fotbal a patronului lui Adidas, O.M. a atacat vîrfurile ierarhiei europene. Ofensivă ce a culminat cu marele triumf de pe Olympia stadion...

2. Iată că fotbalul italian de club ratează cea de-a doua "triplă europeană" (după cea din 1990). Şi iată cum, după un campionat dominat cu autoritate de rosso-neri, în amintirea iubitorilor fotbalului "primăvara italiană" - 1993 va fi legată de "bătrîna doamnă" a fraţilor Baggio şi de micuţa Parma, a lui Minotti, Melli şi Cuoghi. În ceea ce priveşte Milan, ar fi putut egala performanţa lui Real Madrid în anii '50, dacă n-ar fi fost un an de suspendare din Cupele Europene şi dacă Bernard Tapie n-ar fi spus în două rînduri "stop" ofensivei lombarde.

Raymond GOETHALS

Bernard TAPIE

3. Antrenorul Raymond Goethals cucereşte, după 15 ani, a treia sa Cupă Europeană. Primele două (Cupe ale Cupelor) au fost obţinute în anii 1976 şi 1978 cu Anderlecht.

4. Unul dintre jucătorii de rezervă marseillezi s-a simţit, credem noi, răzbunat. Este vorba de Manuel Amoros, cel care, acum doi ani, la Bari, a ratat penalty-ul decisiv în finala cu Steaua Roşie Belgrad, îndolind întreaga Franţă! Ce-o fi în sufletul lui Chris Waddle (omul care, în culorile alb-albastre, a eliminat Milanul în 1990) nu ştim. Mai ales după dramatica finală a Cupei Angliei, pierdută la mustaţă de marele Chris. În schimb, putem ghici stupefacţia lui Jean Pierre Papin, care s-a transferat la Milan, considerînd că la Marseille nu are perspective să bea şampanie din Marea Cupă!

5. În final, să subliniem că reîntîlnirea rosso-neri-lor cu proprii suporteri va avea loc în partida cu Brescia noastră cea necăjită. Înfierbîntaţii tifosi milanezi n-ar putea, cu siguranţă, ierta încă o sincopă a favoriţilor lor.

G.I. NICOLAE

Prin fax de la Paris

Cerul albastru al victoriei

• Primele impresii "fierbinţi" de după terminarea finalei de la München culese de corespondentul nostru în Franţa •

Ploua în torente deasupra Parisului, miercuri seara. Ploua izbăvitor, ca după 37 de ani de secetă cumplită, ploua şi nimeni nu avea timp să remarce zecile de mii de oameni care invadaseră străzile fiind mult prea ocupaţi să scandeze numele noii campioane a Europei. Parisul, luminat feeric, sărbătorea, deloc paradoxal, succesul unei mari rivale, pentru că victoria de miercuri seara nu era atît victoria Marsiliei, a lui Tapie, a lui Goethals, şi nici măcar a acestui năstruşnic Basile Boli: era victoria Franţei întregi! Şi Franţa ştie să-şi sărbătorească eroii. La 1 noaptea, restaurantele şi micile bistrouri erau mai pline ca niciodată iar televizoare special instalate pentru această zi au reluat de sute de ori fazele acestui Marseille - Milan care va rămîne în istorie. Suporterii au trăit, iar şi iar, emoţiile intervenţiilor salvatoare ale lui Barthez şi, mai ales, faza golului din min. 44, pe care Boli avea să-l dedice în final copilului care-i poartă numele. Un gol similar cu victoria, chiar dacă Papin, intrat după pauză, a încercat fără succes să amîne bucuria foştilor săi colegi. Se spune că Papin va fi fost singurul francez trist în momentul fluierului final: cred însă că, în adîncul sufletului său, Djipipi a avut un sentiment aparte, o bucurie inexplicabilă, pornită dintr-o profundă dezamăgire. Nimic nu mi s-a părut mai emoţionant, în timpul transmisiei televizate de la München, o transmisie începută cu două ore înainte de startul partidei, decît imaginile primelor zece minute de după fluierul final, zece minute în care în tabăra marseilleză toată lumea plîngea, lacrimile unei bucurii fără margini, în frunte cu Bernard Tapie, un copil fără vîrstă, capabil de orice pentru a-şi vedea "jucăria lui" echipată în alb, triumfătoare. Bernard Tapie, care, pe gazonul încă fierbinte al Stadionului Olimpic a avut puterea să spună doar atît la microfonul televiziunii: "Noi am dorit mai mult această victorie!" Da, Parisul a trăit miercuri o noapte mai lungă şi mai luminoasă decît celebrul carnaval de la Rio, o sărbătoare a necunoscuţilor gata să se îmbrăţişeze în numele victoriei, o noapte în care nimeni nu s-a gîndit la duritatea legilor imaginate de guvernul Balladur, o sărbătoare scandată în zeci de feluri de claxoanele a mii de automobile, care au sfîrşit prin a bloca circulaţia, de parcă ar fi fost sfîrşitul unei vacanţe. Chiar străini fiind, era absolut imposibil să nu participi şi tu, să nu trăieşte alături de francezi bucuria acestei victorii atît de mult aşteptate (au trecut cîţiva ani de cînd am trăit pe străzile laşului o bucurie asemănătoare). Şi balul a fost cel puţin la fel de febril la Marsilia, acolo unde, începînd de la primar şi pînă la vînzătorul de ziare, toată lumea a crezut fără rezerve că a sosit, în sfîrşit, şi mult aşteptata zi a gloriei. Şi unde o mulţime nebună, nebună, nebună şi-a aşteptat eroii, ieri după-masă, la aeroport.

Joi dimineaţă, capitala Franţei s-a trezit cu greutate din beţia victoriei. La chioşcuri, lumea cumpăra un singur ziar "L'Equipe", care a avut joi un tiraj de peste 600 mii exemplare, şi care titra cu litere imense, deasupra unei fotografii din clipa golului: ZIUA GLORIEI. După ploaia căzută în noapte, cerul Parisului era albastru joi dimineaţă, un albastru la fel de clar ca acela de pe steagul învingătorilor. Dar oamenii se pregăteau să-şi reia viaţa obişnuită, adesea dură, adesea nedreaptă: şi care nu mai depinde în nici un fel de o lovitură de cap norocoasă şi nici măcar de un succes fotbalistic absolut istoric.

Eugen FLORESCU

Roland Garros'93 la faţa locului

Ruxandra Dragomir elimină una din favorite!

Mare bucurie ieri după-amiază în rîndul micii "comunităţi" româneşti de la Roland Garros. Tînăra noastră jucătoare Ruxandra Dragomir a reuşit performanţa de a o elimina, la capătul unei partide remarcabile, pe japoneza Kimiko Date, cap de serie nr. 16. Chiar dacă programul zilei de ieri a cuprins şi alte partide interesante (şi trebuie să ştiţi că se joacă zilnic 52 de meciuri), sînt convins că o să vă facă plăcere să aflaţi mai multe amănunte despre această victorie românească. Programată iniţial pentru miercuri, partida a fost amînată din cauza ploii care a perturbat programul zilei respective. Date pornea ca mare favorită, ea avînd în acest sezon o comportare excelentă, acum două săptămîni jucînd una din semifinalele turneului de la Lipton. Ruxandra a pornit destul de timorată în meci, cu multe greşeli de serviciu, astfel încît japoneza a ajuns să conducă foarte clar (5-1) în primul set. Acesta este momentul în care Ruxandra "se trezeşte", jocul ei devine tot mai eficace şi chiar dacă era prea tîrziu să mai poată salva primul set (pierdut cu 4-6), acest joc îşi va arăta roadele în seturile următoare. Foarte precisă în lovituri, răspunzînd mereu jocului agresiv de pe fundul terenului al japonezei printr-un joc mai complet (care a inclus şi cîteva "scurte" de mare efect), Ruxandra a cîştigat setul II destul de uşor (6-2), după ce reuşise desprinderea de la 2-1 la 5-1. Setul decisiv a început bine pentru jucătoarea noastră, care a ajuns să conducă la jocuri cu 4-0. Japoneza (care totuşi nu e o specialistă a jocului pe zgură) încearcă să se "agaţe", ajunge la 2-3 şi relansează meciul. Din fericire, Ruxandra reuşeşte să-şi stăpînească emoţiile, face un break extrem de important în jocul 6 şi cîştigă. Scor final: Dragomir - Date 4-6, 6-2, 6-3, la capătul unei partide care a durat 2 ore şi 18 minute. Dacă la începutul jocului în tribunele terenului 10 nu erau mai mult de 50 de spectatori, la sfîrşit tribunele erau arhipline: e şi aceasta o dovadă a faptului că jucătoarea noastră reprezintă, pînă acum, revelaţia turneului feminin. În drum spre vestiar, Ruxandra nea declarat în exclusivitate: "Sînt atît de fericită, încît nici nu ştiu ce să spun. Am început jocul foarte crispată şi abia în finalul setului 1 am înţeles că aş putea cîştiga. Nici nu visam, la startul turneului, că voi ajunge în turul III. Dar acum, că sînt aici, cred că am dreptul să sper la mai mult, nu-i aşa?" În turul III, Dragomir o va întîlni pe învingătoarea din meciul Paradis - Mangon (50 WTA) Muns - Jagerman (158 WTA). Iar în cazul unei victorii (să dea Dumnezeul), ea va da replica; în optimile de finală, jucătoarei spaniole Arantxa Sanchez. Închei această corespondenţă, nu înainte de a vă spune că săptămîna viitoare vor intra în focuri şi juniorii, ţara noastră fiind reprezentată de Răzvan Sabău şi Cătălina Cristea. **(va urma)**

Eugen FLORESCU

Challenge Day

Bucureştenii au participat în masă

• passingurile d-lui Văcăroiu şi jogging-ul d-lui Iliescu • Puterea şi Opoziţia faţă în faţă pe terenul de fotbal •

Miercuri, 26 mai, între orele 20,00-21,00 în cadrul Challenge Day au avut loc simultan, atît la Bucureşti şi Budapesta, cît şi la Sibiu şi Phuket (Thailanda), o serie de manifestări sportive în care şi-au "oţelit" sănătatea, după ultimele date statistice, 1.788.902 bucureşteni, adică aproximativ 86,65 % din întreaga populaţie a Capitalei. Au avut loc întreceri atletice, crosuri pentru tineret şi copii, dar şi pentru cei mai tomnatici, la care au participat fără sfială şi deputaţi şi senatori. În cinstea acestei zile, primul ministru, dl. Nicolae Văcăroiu, şi-a etalat talentul sportiv într-o partidă de tenis, confirmînd faptul că smash-urile sale cu care ne-a obişnuit în ultima vreme (vezi ridicarea subvenţiilor) sînt necruţătoare, iar passingurile (vezi negocierile cu sindicatele) sînt... amăgitoare. Deschiderea manifestării Challenge Day a avut loc la Sala Polivalentă a Capitalei pe finia melodică a imnului oficial interpretat de Ion Luchian Mihalea şi grupul Song. A urmat şi o partidă de handbal în care foştii campioni mondiali Gaţu, Ivănescu, Birtalan, Kicsid şi mulţi alţii au întîlnit selecţionata similară a Ungariei. Nu putea lipsi, evident, fotbalul! Aici lucrurile nu prea au fost clare, cele două formaţii ale F.D.S.N.-ului şi opoziţiei contestînd imparţialitatea brigăzii de arbitri. Pentru a nu declanşa un eventual conflict politic, sub rezerva că am putea fi acuzaţi de părtinire, nu vom face public rezultatul întîlnirii. Spre seară, la Cotroceni, obosit după o "mostră" de jogging, preşedintele ţării, dl. Ion Iliescu, s-a întreţinut la cîte un pahar de pepsi, dar şi de şampanie cu foştele şi actualele glorii ale sportului românesc. Domnia-sa a primit de la sportivi o cupă simbolică.

Leonard CĂNĂNĂU

Arte marţiale

Karateka din Iaşi avansează

În luna aprilie a anului 1992 a avut loc la Bucureşti un stagiu de pregătire al karateka din ţara noastră, condus de reputatul maestru dr. Ilija Iorga (7 dan). Au participat peste 150 de sportivi şi cca. 35 de instructori ai Uniunii Stilurilor de Karate Tradiţional din România. În cadrul aceleiaşi manifestări, o comisie internaţională condusă de acelaşi dr. Iorga a examinat candidaţii pentru centurile 2 dan şi 3 dan. Probele au fost severe, constînd în demonstraţii de kata şi kumite cu unul şi mai mulţi adversari, precum şi khihon. Dintre cei 14 aspiranţi la gradul de 2 dan au reuşit examenul numai 6, printre care remarcăm şi doi karateka ieşeni: Florin Sabaiduc şi Costel Adăscăliţei. De asemenea, George Drăgan (tot din Iaşi) a obţinut titlul de 3 dan.

Ovidiu SCUTELNICU
Nicolae GRECU

PRONOSPORT

Concursul din 30 mai 1993

1. Atalanta - Genoa x. Atalanta - locul 9, 34 p; Genoa - locul 13, 28 p. Genoa are neapărat nevoie de o remiză pentru a putea evita retrogradarea: în ultima etapă o întîlneşte acasă pe... A.C. Milan.

2. Foggia - Cagliari 2. Foggia - locul 12, 31 p; Cagliari - locul 7, 34 p. Foggia a intrat deja în vacanţă, deci nu-şi va face mari probleme dacă va pierde în faţa lui Francescoli. Cagliari ştie că o victorie la Foggia i-ar da certitudinea participării în Cupa UEFA.

3. Lazio - Napoli 1. Lazio - locul 5, 36 p; Napoli - locul 11, 31 p. În tur, Napoli a învins destul de uşor, cu 3-1, dar echipa romană nu-şi poate permite încă o prestaţie slabă după înfrîngerea din faţa Bresciei.

4. Milan - Brescia 1, x. Milan - locul 1, 48 p; Brescia - locul 16, 27 p. Dacă Mircea Lucescu va şti să speculeze oboseala lui Milan după finala C.C.E., s-ar putea să avem o mică surpriză...

5. Parma - Inter 1, x. Parma - locul 3, 38 p; Inter - locul 2, 44 p. Milanezii sînt neînvinşi de 19 etape şi vor să-şi mărească recordul, dar în faţa lor se va afla cea mai în formă echipă a momentului din Italia.

6. Pescara - Juventus 2. Pescara - locul 18, 15 p; Juventus - locul 4, 37 p. Chiar dacă Pescara îşi vinde scump pielea în acest final de campionat, Roby Baggio şi compania nu vor avea probleme să se impună în acest meci al ambiţiei.

7. Sampdoria - Roma 1, x, 2. Sampdoria - locul 6, 35 p; Roma - locul 10, 31 p. Un meci cu foarte mulţi absenţi (Katanec, Walker şi Pagliuca de la gazde, Carboni, Hassler şi Garzya de la oaspeţi), deci cu o mare diversitate a posibilităţilor de desfăşurare.

8. Torino - Fiorentina 1, x. Torino - locul 8, 34 p; Fiorentina - locul 14, 27 p. Un meci pe muchie de cuţit pentru ambele echipe, cu obiective total diferite (Cupa UEFA, respectiv evitarea retrogradării), dar cu aceeaşi dorinţă: obţinerea punctelor puse în joc.

9. Udinese - Ancona 1. Udinese - locul 15, 27 p; Ancona - locul 17, 19 p. Ancona n-a obţinut pînă acum decît trei puncte în deplasare şi sînt slabe speranţe de a-şi mai îmbunătăţi palmaresul.

10. Cremonese - Reggiana x "B". Cremonese - locul 2, 46 p; Reggiana - locul 1, 51 p.

11. Fidelis Andria - Ascoli x "B". Fidelis - locul 16, 28 p; Ascoli - locul 3, 43 p.

12. Modena - Piacenza x "B". Modena - locul 14, 32 p; Piacenza - locul 4, 43 p.

13. Pisa - Bari 1, x "B". Pisa - locul 10, 35 p; Bari - locul 9, 36 p.

Ion C. TEODOR

Ivana Zelnick sau cum să slalomezi printre miliardari

• fosta campioană de schi a Cehoslovaciei va merge din nou la altar •

Ivana Zelnick s-a născut în 1949 în micuţul oraşel Cehoslovac Gotwaldow. Avînd calităţi native deosebite şi o voinţă de fier, a ajuns foarte de tînără (la 17 ani!) campioană de schi a ţării sale. La 21 de ani s-a căsătorit cu austriacul Alfred Winkelmayer, pe care îl cunoscuse în timpul unui concurs în Germania. Odată obiectivul principal îndeplinit - obţinerea unui paşaport occidental - Ivana s-a grăbit să-l dea uitării pe iubitorul său soţ. În 1976, l-a cunoscut la New York pe miliardarul american Donald Trump. Acesta nu i-a rezistat mai mult de o lună, după care a cerut-o în căsătorie. Mariajul lor a durat pînă în 1991, cînd ea a cerut divorţul, acuzînd "brutalitatea tratamentului pe care i-l aplică domnu Trump". Justiţia e oficializat despărţirea, iar Ivana a băgat în buzunare o bagatelă de... 25 de milioane de dolari, drept daune morale. Povestea continuă în Italia, unde fosta mare campioană şi-a găsit o nouă companie. Este vorba de Ricardo Mazzucchelli, un foarte prosper om de afaceri din Florenţa, a cărui avere este evaluată la nivelul sutelor de milioane de dolari. Căsătoria va avea loc în acest an şi toată lumea se întreabă dacă şi aceasta va fi doar o simplă... poartă în slalomul uriaş în care s-a angajat Ivana.

I.C.T.

MICA PUBLICITATE

Anunţurile pentru mica publicitate se primesc la birourile noastre din Bd. Copou nr.19, Agenţia de turism "AMIRAL" (lîngă cofetăria "Opera") şi la sediul redacţiei din str. Smîrdan nr.5, între orele 8,30 - 15,00

auto - moto

• Vînd Opel Ascona Sport înmatriculat, 1981. Tel. 159942. (10596)

electronice

• Vînd magnetofon Rostov, stare foarte bună. Tel. 116956. (10345)

• Vînd videorecorder Hitaki, deosebit de convenabil. Tel. 119570, 112199, între orele 8,00 - 15,00. (9981)

• Vînd aparatură studio înregistrare: magnetofon Rostov 105; Philips, Jupiter, casetofon Nota 2 buc.; amplificator plus tuner Brawn; Equldizer Orbita; C.D. Denon; video recorder Blaupunkt, xerox Olimpia, difuzoare 60-75-100 W; proiectoare Leti; aspirator auto. Preţuri convenabile. Tel. 116527, între orele 9,00 - 19,00.

case terenuri

• Vînd, în Copou, apartament 2 camere, decomandat, balcon, telefon, plata în valută, mobilă sufragerie, studio, diverse. Tel. 140903. (10484)

• Cumpăr urgent (sau închiriez pe termen lung) casă, 3-5 camere, pentru firmă, în zonele Copou, Centru. Plata avantajos, anticipat. Tel. 135159, seara.

• Vînd apartament 2 camere, etajul I. Tel. 156733. (10353)

vînzări

• Vînd Dacia 1310, stare excepţională, video recorder nou. Tel. 126678. (10248)

• Vînd căruţă şi doi cai. Comuna Grajduri, jud. Iaşi, Grigoraş Elena. (10600)

cumpărări

• Cumpăr valută. Tel. 161786. (10486)

• Cumpăr mărci, franci, shilingi, lire şi alte valute. Tel. 158892. (10598)

schimburi

• Ofer apartament 2 camere, etaj 1, zona Alexandru cel Bun (Zimbru) plus diferenţă în bani, negociabilă, contra apartament 2 camere sau garsonieră spaţioasă (de preferinţă parter) în una din zonele: Centru, Copou, Gară, Podu Roş, Păcurari. Tel. 140939 (după orele 20,00 sau dimineaţa, între orele 7,00 - 9,00).

pierderi

• Pierdut carnet de student pe numele Vălcescu Narcis. Îl declar nul. (10599)

• Pierdut carnet de student pe numele Herţanu Marian. Îl declar nul. (10498)

• Pierdut carnet de student pe numele Gheorghiu Bogdan. Îl declar nul. (10499)

• Pierdut contract de închiriere pe numele Ursache Eugen. Îl declar nul. (10592)

• Pierdut contract de închiriere pe numele Andrişan Elena. Îl declar nul. (10595)

oferte servicii

• Filmări video. Tel. 114422. (10134)

• Reparăm televizoare la domiciliu. Tel. 173998. (10276)

locuri de muncă

• S.C. BONYPAN S.R.L., cu sediul în Iaşi, str. A. Vlaicu nr. 47,, angajează un maistru (maistră) croitor şi confecţionere textile. Salarizare maximă. Relaţii, zilnic, la sediul societăţii, între orele 8,00 - 10,00. (10493)

• Staţiunea de Cercetare şi Producţie Viti-Vinicolă Iaşi organizează concurs pentru ocuparea următoarelor posturi: economist (contabil) pentru evidenţă economică la Motel "Aroma Viilor"; doi ospătari; doi bucătari. Condiţii: vechime minimă în activitatea comercială de 5 ani. Concursul va avea loc pe data de 1 iunie 1993. Relaţii la tel. 116312, interior 40.

• S.C. Metalo-Chimice S.A. Iaşi, cu sediul în Iaşi, str. Sf. Lazăr nr. 4, încadrează prin concurs 2 economişti. Condiţii: vechime în funcţia de economist 8 ani; specialitatea finanţe-contabilitate. Relaţii suplimentare la tel. 117886. Concursul va avea loc în ziua de 19 iunie 1993, ora 10,00, la sediul societăţii.

• Societate pe acţiuni (S.A.) anunţă scoaterea la concurs a postului de contabil-şef. Concursul (interviu) va avea loc luni, 7.06.1993, la sediul societăţii. Relaţii la tel. 127118, zilnic, pînă la ora 16,00.

• S.C. IULIUS S.R.L. angajează pentru meseria de vînzătoare tinere cu prezenţă fizică plăcută. Pentru înscriere sînt necesare o fişă personală şi o fotografie tip paşaport. Formularul tip pentru fişa personală îl găsiţi la sediul magazinului IULIUS din str. Anastasie Panu (vis-a-vis de Hala Centrală) în zilele de 27, 28, 29 mai, între orele 9,00 - 14,00, 15,00 - 20,00 şi în ziua de 30 mai, între orele 9,00 - 12,00. Dosarele se depun duminică, 30 mai, între orele 15,00 - 16,00, la sediul aceluiaşi magazin IULIUS. Informaţii suplimentare la telefon 118704.

• Asociaţia de locatari Cloşca, Ştefan cel Mare angajează administrator. Tel. 113197. (10352)

• Banca Comercială Română - S.A. Sucursala Judeţeană Iaşi organizează concurs pe data de 10 iunie 1993 pentru ocuparea unui post vacant de revizor. Candidaţii trebuie să aibă studii superioare economice şi activitate în domeniul financiar-contabil.

diverse

• Absolvenţii Liceului Naţional, promoţia 1983, organizează întîlnirea de 10 ani de la absolvire, sîmbătă, 29 mai 1993, orele 11,30, în sala de festivităţi a liceului. Relaţii la tel. 115755, 146134. (10496)

• Societatea Comercială Dosoftei S.A. Iaşi organizează licitaţie pentru achiziţionarea unei reţele de calculatoare destinate culegerii de texte şi tehnoredactării. Ofertele vor fi depuse în plic la sediul din str. Sf. Lazăr nr. 49 pînă la data de 10 iunie 1993. Informaţii suplimentare la telefon 132594.

felicitări

• Cu ocazia zilei de naştere, Petronela şi Doru Macovei urează dragei lor prietene Veronica Alexa multă sănătate, fericire şi un sincer "La mulţi ani".

• Cu ocazia pensionării colegului Caraiman Constantin, salariaţii S.C. Metalo-Chimice Iaşi îi transmit "La mulţi ani", multă sănătate şi foarte mulţi ani de pensie.

• "La mulţi ani" cu bucurie/O floare viaţa să îţi fie/O floare albă în şirag/Alături de cine vă este drag.. Din partea părinţilor Diomid şi Eufrozina, unchiul Panţiru, fraţilor Daniel, Costel, împreună cu cele două fiice, Alina şi Oana, pentru Doina Balan, cu ocazia aniversării zilei de naştere.

matrimoniale

• Italian patron office import-export diamante, pietre preţioase şi aur, absolut singur înăuntrul sufletului, necăsătorit, stare materială foarte bună, 48 ani, cu spiritul încă tînăr, prezentabil, de o fidelitate absolută, nebăutor, nefumător, maximă seriozitate, caut exclusiv domnişoară /doamnă tînără, frumoasă, afectuoasă, 20/35 ani, chiar şi divorţată, interesată de cunoaşterea mea doar în scopul unei căsătorii din dragoste. Scrieţimi, ataşind o fotografie. Adresa mea: Camerin Giorgio, Via San Salvatore 38/F, Valenza (AL), Italia, tel. 0131/953117. NB. Telefonare non serve, non voglio/Scrievetemi tassati-vamente in italiano, non importa errori, per foto intendo faccia, fronte e profilo, intera persona, in piedi, fronte e profilio, la descrizione deve esser dettagliata piu'possibile, e'inutile scrivere senza i requisiti richiesti, la lettera verra'cestinata. Se dopo i tempi tecnici postali non riceveto riposta, la riposta vi e'gia stata data e'negativa non solecitate grazie. Tutto si fara'per corrispondeza fino alla mia decisione d'incontro.

condoleanţe

• Colegele de la Rectoratul Universităţii "Al. I. Cuza" din Iaşi sînt alături de Paula Ivasciuc la durerea prin care trece şi transmit sincere condoleanţe întregii familii.

• Colectivul serviciului Comercial al S.C. Moldova-Universal S.A. Iaşi este alături de familia şi colegii de la S.C. SOMETCHIM S.A. la marea durere pricinuită de decesul celui care a fost un bun coleg şi colaborator TICUŢĂ LEFTER. (10497)

• Sincere condoleanţe d-nei Lungu Emilia, din partea colegilor de muncă, pentru pierderea soţului. (10591)

• Cadrele didactice şi studenţii Fundaţiei Academice "Petre Andrei" îşi exprimă profunda durere pricinuită de pierderea prematură a îndrăgitului şi respectatului coleg şi profesor, conf. dr. GHEORGHE BOURCEANU. Exprimăm întreaga noastră compasiune şi transmitem condoleanţe îndoliatei familii.

• Cadrele didactice de la Şcoala 12 sînt alături de colega Doina Călianu în aceste momente de grea încercare pricinuite de pierderea tatălui, învăţător pensionar ŞTEFAN GRIGORAŞ. Condoleanţe familiei îndoliate!

TELEFOANE UTILE

• SALVARE: 961
• POMPIERI: 981
• POLIŢIE:
Inspectoratul Judeţean - 146666, 140020, 146840; Municipiu - 146850; Serviciul Circulaţie - 140070.
• AGENŢIA CFR: 147673
• INFORMAŢII GARĂ: 146333
• AUTOGARĂ: 146587
• AGENŢIA TAROM: 115239
• INFORMAŢII AEROPORT: 178126
• STAŢII PECO:
Baş Ceauş - 176865; Aurel Vlaicu - 175812; Bucium - 132891; Crişan 112182; Păcurari 164142; Sărărie 147482.
• DISPECERATE:
RA Gaz-Metan - 141737; RA Apă-Canal 142451; Renel - 145037, deranjamente - 147070; Termoficare - 141956; RA Locuinţa - 112434; Telefoane - Deranjamente - 921; Protecţia mediului - 147010.
• GARDA FINANCIARĂ: 112851, 112427
• ADMINISTRAŢIA FINANCIARĂ: 143030
• NOTARIAT: 147574
• TRIBUNAL: 146300
• PROCURATURĂ: 146630
• CAMERA DE COMERŢ: 117757
• CENTRUL MILITAR JUDEŢEAN: 146370
• HOTELURI:
Moldova - 142225; Traian - 143330; Unirea - 142110; Sport - 137817.
• POLICLINICA CU PLATĂ: triaj informaţii - 117244.

CONCURS

Cotidianul MONITORUL anunţă organizarea unui concurs pentru ocuparea următoarelor posturi:

1. SECRETAR EXECUTIV

CONDIŢII: - absolventă învăţămînt superior (inclusiv 1993);
- vîrsta maximă 40 de ani.

2. Post în cadrul Departamentului DIFUZARE/PRODUCŢIE

CONDIŢII: - vîrsta maximă 45 de ani;
- este binevenită experienţa în domeniul aprovizionării/desfacerii

3. Post în cadrul Departamentului GRAFICĂ/TEHNOREDACTARE

CONDIŢII: - vîrsta maximă 35 de ani;
- cunoştinţe de calculatoare (hard, soft);
- absolvenţi învăţămînt superior - inclusiv 1993 (electronică, calculatoare);
- sînt binevenite cunoştinţe în domeniile design, grafică publicitară.

Formularele de înscriere la concurs pot fi ridicate de la sediul redacţiei din Str. Smîrdan 5 (Biroul de Mică Publicitate) zilnic, între orele 10-15, sîmbătă 10-12.

Data limită de depunere a dosarelor: 5 iunie 1993.

monitorul
FLORIN FLORESCU
redactor şef
DAN RADU
redactor şef adjunct
Tudor Agavriloaei - secretar general de redacţie
EVENIMENT: TONI HRIŢAC (şef-secţie), Eduard Calotă, Mihaela Cănănău, Vasile Cojocariu, Mona Dirţu, Valentin Gheorghiţă, Cristian Hanganu, Septimiu Sărăţeanu, Adina Scutelnicu, Ovidiu Scutelnicu, Vali Ştirbu.
POLITIC: OVIDIU ŞIMONCA, Radu Mêşniţă, Cristian Racu.
ECONOMIE: ALIN TOCAN, Costel Stroescu.
REPORTERI SPECIALI: Cornel Cristoiu, Dorin Popa.
SPORT: G.I. NICOLAE, Leonard Cănănău, G. Anghel, Victor Grădinariu, I.C. Teodor.
REDACTOR DE SERVICIU: Ion N. Oprea,
GRAFICA: Lucian Amarii.
DIVERTISMENT: George Pînzaru.
FOTOREPORTER: Constantin Plop
RECLAMĂ-PUBLICITATE: DANIEL SÎRBU, Cătălina Ailiesei, Liliana Cozma, Maria Vornicu.
CULEGERE - TEHNOREDACTARE COMPUTERIZATĂ: Cornelia Agavriloaei; Cerasela Cirimpei, Petronela Macovei, Florin Pavel, Liliana Signeanu, Mihaela Spineanu.
Cristina Popescu - director de programe RADIO NORD-EST.
Livia Susanu - editor NORD-EST PRESS.
EDITOR
NORD-EST s.r.l.
Director general
ALEXANDRU LĂZESCU
Director literar-artistic
FLORIN ZAMFIRESCU
Director onorific
AUREL LEON
Director comercial
CEZAR CALUSCHI
Manager: Gabriel Rusu
ADRESA REDACŢIEI:
Str. SMÎRDAN nr.5
Tel. 17.25.57 (centrala)
Fax: 14.32.24
ABONAMENTELE se pot face la orice oficiu poştal din ţară. MONITORUL figurează în catalogul presei interne la poziţia 838.
Tiparul executat la S.C. DOSOFTEI S.A. Iaşi

S.C. EUROBIT S.R.L.

anunţă, şi pe această cale, toţi beneficiarii:

➡ **Aplicarea T.V.A.-ului implică o simplă adaptare a planului de conturi**

- Se intră în meniul Configurare-Plan-conturi şi se inserează cele 4 conturi analitice noi.

Această facilitate este valabilă pentru:

- Programele ce poartă marca **"LOTUS"** S.R.L. Brăila; **"EUROBIT"** S.R.L. Iaşi;
- alte programe ce au posiblitatea adaptării planului de conturi.

Neclarităţi?
Tel. 134811; tel/fax 112366; 112447.

IASIM coop SA

Societatea Comercială IASIMCOOP S.A. Iaşi (fostă IPPS)

organizează **licitaţie** în vederea închirierii unor spaţii cu destinaţie producţie, prestări servicii, comerţ, alimentaţie publică etc., astfel:

a) în oraş Tîrgu Frumos = 900 m² (fostul Supercoop)

b) în municipul Iaşi:
- **parter bloc CL7, Str. Străpungere Silvestru = 60m²**
- **Str. Păcurari, parter, bloc 478 - 120m²**
  şi bloc 480 - 100m²
- **Bd. C. A. Rosetti nr. 1 (fost Auroservice) = 1000m²**

Indicatorii tehnico-economici şi condiţiile licitării se află la sediul societăţii.
Licitaţia va avea loc la sediul societăţii din Iaşi, Str. Roscani nr. 2, în ziua de 07.06.1993, ora 10.00.

IASIM coop SA

Societatea Comercială IASIMCOOP S.A. Iaşi (fostă IPPS)

scoate la **licitaţie** vînzarea unor active de natura **utilajelor pentru industria confecţiilor -tricotajelor, prelucrarea lemnului, prelucrări metalice, mijloace de transport, mijloace de încărcări-descărcări.**

Lista completă a utilajelor şi preţurile de pornire a licitaţiei se află expuse la sediul societăţii din Iaşi, Str. Roscani nr. 2.

Licitaţia va avea loc în ziua de 08.06.1993, ora 10.00.

Relaţii suplimentare la telefon 114000, interioare 20 şi 19.

Afacerea dolarilor la Clubul de fotbal Politehnica Iaşi

• milioane de lei,"bani negri", au fost învîrtiţi după bunul plac de conducerea clubului •

În zilele de 7, 10, 11 şi 17 mai, Garda Financiară Iaşi a întreprins un amplu control la Clubul de Fotbal "Politehnica" din Iaşi şi la stadionul din Copou, găsind cîteva nereguli grave. În mare parte, acestea au fost semnalate în paginile cotidianului "Monitorul", în ancheta "Corupţie, incompetenţă şi imoralitate la clubul de fotbal Politehnica". La vremea respectivă însă persoane din anturajul lui Ioan Şorcaru, fostul preşedinte al clubului le-au considerat calomnii.

În urma controlului care a scos la iveală ilegalităţile lui Ioan Şorcaru, Clubul de Fotbal "Politehnica" Iaşi va trebui să plătească sancţiuni de 960 de mii de lei, iar preşedintele clubului 90.000 lei.

Pînă la data cînd Garda Financiară a intrat în acţiune, la clubul ieşean nu se efectuează inventarierea mijloacelor fixe şi a materialelor preluate de la Clubul Sportiv "Politehnica", atunci cînd secţia de fotbal a devenit club autonom. În acelaşi timp, fără a avea dreptul, clubul de fotbal "Politehnica" a subînchiriat anumite spaţii de la stadion altor firme, ignorînd faptul că trebuia să obţină avizul şi autorizaţia Primăriei. Datorită acestui fapt Clubul de Fotbal "Politehnica" Iaşi a încasat ilegal de la Institutul Politehnic Iaşi şi de la CSS "M. Eminescu" 1.494.000 lei, respectiv 135.720 lei taxe pentru orele de sport. În protocolul încheiat cu Primăria aceste două instituţii beneficiau de acces gratuit pe stadionul din Copou.

Alte nereguli s-au consumat în registrul de procese verbale şi în statele de plată. Antrenorul Leonid Antohi a fost angajat la "Politehnica" contra unei sume egale cu salariul de profesor la Liceul "Nicolina", a încă 1000 dolari şi 600.000 lei, contractul respectiv semnat de Ioan Şorcaru, nefiind găsit în registrul de procese verbale. Mai mult, pe două state de plată semnate de Leonid Antohi şi Ioan Şorcaru se arată că s-a achitat primului 2.000 de dolari; statele nu aveau înscrisă data şi nici ştampila de control preventiv. Într-un alt referat (fără număr şi dată de înregistrare) semnat de Ioan Marica (pe atunci antrenorul principal) şi Emil Lupulescu s-a cerut premierea unor jucători cu sume în dolari pentru rezultate bune în campionatul intern. Acest lucru contravine Ordinului Ministerului Tineretului şi Sportului nr. 1176/10.06.1991 pivind primele în valută şi mai mult, referatul în cauză nu este aprobat de Biroul Executiv al Clubului ci doar de Ioan Şorcaru şi Nicolae Badea preşedintele onorific.

Garda Financiară a mai constatat că cei 8.000 de dolari proveniţi de transferul jucătorului Topolinschi în Turcia n-au fost găsiţi în nici un document contabil. În schimb din aceşti bani au primit prime, în 12 noiembrie 1991 18 jucători şi antrenorii, precum şi conducerea clubului şi personalul. Printre cei care au primit prime în valută se aflau şi Neculai Neagu şi Dumitru Dumitrescu, persoane care nu aveau nici o legătură cu clubul. În toată această afacere a dolarilor a intrat şi profesorul Matei Macoveanu, pe atunci prorectorul de resort din cadrul IPI. Cu adresa nr. 9729/12.11.1991 acesta a solicitat BCR 8.000 de dolari pentru deplasare în Olanda, deplasare care nu a mai avut loc. Suma a fost totuşi ridicată şi înmînată lui Ioan Şorcaru care a "împărţit-o" în mod justificativ: 2560 dolari premii, diferenţa rămînîndu-i în păstrare. Restul dolarilor, conform declaraţiilor lui Ioan Şorcaru, au fost schimbaţi la piaţa liberă obţinînd în total 828.500 lei cînd cursul oficial al dolarului era 220 lei.

Pînă la data controlului Gărzii Financiare, Ioan Şorcaru nu a putut justifica 600.000 lei reprezentînd un avans "ridicat pentru a plăti jucătorilor drepturile băneşti", conform propriilor declaraţii. Emil Lupulescu nu a putut justifica 30.000 lei, iar Emil Butu, administrator la vila clubului, 118.000 lei.

Alţi bani negri care au fost jonglaţi de conducerea clubului proveneau din afacerea pungilor de plastic. "Politehnica" achiziţiona pungi de la Moldoplast cu 9 lei şi le revindea cu 15 lei, diferenţa de 6 lei fiind un cîştig sigur. Cu toate acestea în evidenţele contabile nu se înregistrau pungile decît la preţul de achiziţie. În total s-au plătit pentru achiziţionarea sacoşelor 1.086.500 lei încasîndu-se 1.186.700 lei.

Vinovat de toată situaţia dezastruoasă a clubului, Ioan Şorcaru a scăpat numai cu o amendă de 90.000 lei. Din surse neoficiale am aflat că dosarul său a fost preluat şi de Poliţia economică şi nu ar fi exclus ca pe lîngă amenda respectivă cazul său să fie cercetat şi din punct de vedere penal.

Septimiu SĂRĂŢEANU

Începînd de astăzi, la cinematograful "Victoria"

Un film care îţi taie respiraţia

"După gratii"

Producţie a studiourilor "WHITE EAGLE PRODUCTIONS", "CAROLCO PICTURES" şi "GORDON COMPANY", SUA, 1989.

Scenariul: Richard Smith, Jeb Stuart, Henry Rosenbaum.

Imaginea: Donald E. Thorin. Montajul: Michael Knue şi Donald Brochu. Scenografia: Bill Kenney. Muzica: Bill Conti. Regia: JOHN FLYNN. Cu: SYLVESTER STALLONE (Frank Leone), DONALD SUTHERLAND (Warden Drumgoole), JOHN AMOS (Căpitanul Meissner), SONNY LANDHAM (Chink), TOM SIZEMORE (Dallas), FRANK McRAE (Eclipse), DARLANNE FLUEGEL (Melissa), WILLIAM ALLEN YOUNG (Braden), LARRY ROMANO (First Base).

Distribuitor: GUILD FILM ROMANIA.

"După gratii" este al 30-lea film difuzat, în România, de către firma GUILD şi reprezintă prima producţie de lung metraj a companiei lui Stallone ("WHITE EAGLE PRODUCTIONS") care a încheiat un acord de colaborare cu prestigioasa firmă "CAROLCO PICTURES INC".

"După gratii" este un thriller inspirat de escaladarea abrutizării şi violenţei în cadrul sistemului de detenţie. După succesele înregistrate în "ROCKY" şi "RAMBO", superstarul Sylvester Stallone revine, în centrul atenţiei, întruchipînd, în "După gratii", un nou erou care-şi riscă libertatea, visurile şi viaţa pentru triumful adevărului şi dreptăţii. Vorbind despre acest film, Stallone face următoarea remarcă: "Sînt o persoană neutră, reacţionînd la o forţă îndreptată împotriva mea. Tot ce pot face e să încerc să ies din strîmtoare şi să supravieţuiesc. RAMBO era în mod fundamental un iniţiator. Acum, în "După gratii", sînt un tip care reacţionează. Sînt victima acestui fapt. Totul în jur este mai puternic... Zidurile, gardienii, autoritatea. Şi cum supravieţuieşte un om împotriva acestui monolit al puterii? Cred că maşina cea mai puternică din lume este mintea omului, pentru că el şi-a creat propriile probleme. Finalmente, el singur trebuie să le rezolve şi, astfel, să se vindece. Filmele mele vorbesc întotdeauna despre singuraticul care se ridică deasupra duşmanilor săi", spune, în continuare, Stallone. "E o formulă în care cred, pentru că viaţa însăşi e o formulă. Aşa cum relevă regizorul John Flynn, "Sylvester Stallone alias Sly a vrut să facă un film cu sufletul. Despre ROCKY I, mi se pare, se poate spune că nu acţiunea a fost specială, ci emoţia pe care o simţi degajîndu-se din relaţia dintre personajele filmului. Sly are un farmec primar. Publicul îl iubeşte nu doar pentru că învinge, ci mai ales că merită să învingă".

Profesionalismul şi talentul regizorului John Flynn asigură filmului acele calităţi necesare pentru a capta interesul spectatorilor: acţiune alertă, suspans bine dozat, personaje admirabil creionate şi motivate din punct de vedere psihologic. Fanii lui Sly vor fi încîntaţi să-şi revadă idolul într-un nou spectacol în care îşi joacă rolul de justiţiar folosindu-se nu numai de forţă, ci şi de inteligenţă şi sensibilitate. Îl secondează doi mari actori: Donald Sutherland (cel ales de Fellini pentru a fi "Casanova") şi John Amos (neuitatul Kunta Kinte din serialul t.v. "Rădăcini").

Cinematograful "VICTORIA". 28 mai-3 iunie 1993, orele: 9;11;13;15;17;19.

Constantin PETRILĂ

SYLVESTER STALLONE

SYLVESTER GRADENZIO STALLONE s-a născut, la 6 iulie 1946, în New York şi a crescut în Heli's Kitchen, un cartier rău famat, în care încrederea în sine şi puterea de a conduce erau condiţiile supravieţuirii. După ce a mers la o şcoală de băieţi din suburbiile Philadelphiei (unde a început prima dată să joace şi a devenit un jucător excelent de fotbal), Stallone şi-a petrecut următorii doi ani ca instructor la Colegiul American din Geneva. Aici s-a hotărît în mod serios să devină actor. După întoarcerea în S.U.A., s-a înscris la cursurile de artă dramatică ale Universităţii din Miami şi a început să scrie. Stallone a părăsit cursurile înainte de absolvire pentru a începe o carieră de actor în New York. Aici ofertele de roluri n-au venit prea uşor. În 1973, trecuse aproape pe la toţi agenţii de distribuţie din New York şi dăduse mii de probe. În această perioadă s-a ocupat din ce în ce mai mult de scris, creînd numeroase scenarii în aşteptarea şansei hotărîtoare. Prima ocazie a apărut, în 1974, cînd a fost distribuit într-unul din rolurile principale din filmul **"THE LORDS OF FLARBUSH"**, alături de Perry King, Susan Blakey şi Henry Winkler. Cu banii cîştigaţi din acest film, Stallone a părăsit New York-ul pentru a merge la Hollywood, unde colindă studiourile şi agenţiile de distribuţie în căutarea unei şanse. Reuşeşte să pună mîna pe cîteva roluri secundare în filme şi la TV. Fiecare moment liber îl dedică scrisului. Rocky Balboa a prins viaţă într-un scenariu pe care Stallone l-a scris de mînă. Mai mulţi producători s-au oferit să-i cumpere scenariul, dorind să distribuie un star în rolul principal. Deşi contul său la bancă era doar de 100 dolari, Stallone a rezista tentaţiei de a vinde scenariul pentru "ROCKY", hotărît fiind să nu-l dea decît acelui regizor care-l va accepta pe el în fruntea distribuţiei filmului. Acest regizor a fost John Avildsen care a avut inspiraţia de a transpune, pe peliculă, povestea ascensiunii unui boxer spre marea performanţă colaborînd cu scenaristul şi actorul Sylvester Stallone. Succesul surprinzător al acestui film ("Rocky" a primit 2 premii OSCAR 1976) a deschis perspectiva unui întreg serial. Cu "Rocky", Stallone a cîştigat prima dintr-un lung şir de victorii cinematografice. Ideea acestui film i-a fost inspirată de meciul de box Muhammad Ali-Chick Wepner, în care Chick, considerat un luptător de mîna a doua, a rezistat 15 runde, devenind unul din puţinii boxeri care se puteau măsura cu Ali. Stallone a conturat o povestire în jurul acestei idei, cu un personaj a cărui ambiţie depăşea simpla dorinţă de a cîştiga un meci. Sly, cum i se mai spune, amical, lui Sylvester Stallone, dă prospeţime, virtute, umanitate boxerului cu inima tandră, seria **"ROCKY"** (I, II, III, IV, V) bucurîndu-se de o popularitate fără precedent pe toate meridianele. Reţetele primelor patru serii, estimate la 800 milioane de dolari - cu "ROCKY 5" - depăşesc miliardul şi sînt un veritabil succes mondial.

Cînd şi-a început cariera, Sly era un necunoscut, după zece ani trece de-abia la "categoria a II-a", ca apoi să devină cel mai bine plătit actor hollywoodian - un star miliardar. Cota sa la box-office creşte şi mai mult cu noul serial "RAMBO" (I, II, III), realizat între ~~1982 şi 1988~~, în care interpretează rolul titular şi colaborează la scenariu. Dacă mitul lui Rocky a fost construit pe imaginea unui pierzător, Rambo a fost propulsat ca personaj menit să revigoreze mitul invincibilităţii americane. De aceea, nu întîmplător, în timpul războiului din Golf, în cinematografele de campanie erau proiectate filme din această serie pentru a ridica moralul soldaţilor, reînnodîndu-se astfel o veche tradiţie hollywoodiană: contribuţia artistică şi patriotică a celei de a şaptea arte la campaniile americane de diverse naturi. Rambo dobîndeşte aura semidivinităţii pur şi simplu prin prezenţa colosală a lui Sly. Deşi recunoaşte că nu a cunoscut vreodată un Rambo real, Sly înţelege personajul şi îi împărtăşeşte neliniştea şi îndoielile despre sine însuşi şi societate. Rambo este un erou pentru publicul de pretutindeni, un tip dur, dar şi sensibil, în care copiii şi tinerii pot avea încredere şi pe care-l pot admira. Sly a fost mîndru că a făcut "RAMBO" cît mai real posibil. Spre deosebire de majoritatea starurilor de cinema, Sly şi-a realizat singur cascadele în "RAMBO", dar şi în alte filme, care au urmat, ca: "VICTORY", "COBRA", "OVER THE TOP", "LOCK UP". Mulţi spectatori şi critici au tendinţa de a-l judeca şi aprecia avînd în vedere doar prestaţiile sale atletice, ignorînd, pe nedrept, faptul că, aproape întotdeauna, chiar şi în filmele sale cele mai sportive ("ROCKY" şi "RAMBO"), Sly ştie să fie, totuşi, inteligent, meditativ şi sensibil. "Pentru că sînt solid, se credea că n-aş avea creier", mărturiseşte el într-un interviu. "Ca despre femeile care au sînii frumoşi... Dar eu, în ciuda muşchilor, am scris 3 cărţi şi 25 de scenarii... De-a lungul timpului, după ce-am fost nominalizat la prima serie din «ROCKY», n-am mai putut candida la OSCAR, pentru că actorul Stallone a fost identificat cu personajul Rocky şi considerat un debil care nu poate articula o vorbă! Ceea ce nu s-a întîmplat cu Robert De Niro şi personajul său din «RAGING BULL», Jake La Motta". În sprijinul acestor afirmaţii vin rolurile, cu adevărat artistice, pe care le-a realizat în filmele: **"F.I.S.T"**, **"PARADISE ALLEY"**, **"NIGHTHAWKS"**, **"TANGO & CASH"**, **"OSCAR"**. Ultimele sale proiecte denotă, de asemenea, un variat teren de creaţie şi investigaţie caracteristice unui artist multilateral. În cuplu cu Arnold Schwarzenegger pregăteşte un film de aventuri sub bagheta regizorală a lui John Hughes. Are scris, deja, un SF plasat în anul 2047 cînd aerul Terrei va fi atît de poluat încît populaţia va trăi in vitro... şi îşi doreşte să producă un film biografic despre Edgar Allan Poe.

Constantin PETRILĂ

CARNETUL ZILEI

VINERI, 28 mai 1993

✝ **Cuv. Nichita; Sf. Mc. Eliade**

VREMEA

se va încălzi treptat. Cerul va fi variabil, cu unele înnorări după-amiaza, cînd, local, mai sînt posibile averse de ploaie însoţite de descărcări electrice. Vîntul va sufla slab la moderat şi va predomina din vest-sud-vest. Valorile maxime vor oscila între 23 şi 26 grade iar cele minime între 12 şi 16 grade. Izolat, în cursul dimineţii, posibil ceaţă slabă. **(Mihaela Gînţu Centrul de Prevedere a Vremii Bacău)**

TVR BUCUREŞTI

TVR 1 7,00 TVM. Telematinal • 10,00 TVR Iaşi • 11,00 TVR Cluj-Napoca • 12,00 Film serial: "Noii aşi ai cerului albastru" (7) (reluare) • 13,00 Descoperirea Planetei • 13,30 Desene animate • 14,00 Actualităţi • 14,15 Ora de muzică • 15,00 Didactica • 15,25 Teleşcoală (engleza americană) • 16,00 S.O.S. Natura! • 16,30 Arte vizuale • 17,00 Actualităţi • 17,05 Pro Patria • 18,00 Festivalul concurs "Maria Tănase" (Gala laureaţilor) • 19,00 Vieţi paralele • 19,30 Desene animate • **20,00 Actualităţi** • 20,35 Sport • **20,40 Film serial: "Destinul familiei Howard"** (70) • 21,45 Viaţa parlamentară • 22,15 "Olandezul zburător" de R. Wagner • 22,50 Gong! • 23,20 Actualităţi • 23,35 Magazin cinematografic • 0,35 Întîlnirea de la miezul nopţii.

TVR 2 16,00 TVE Internacional • 16,30 Desene animate "Nils Holgersson" • 17,00 Actualităţi • 17,05 Sport-magazin • 18,00 Emisiune în limba germană • 19,00 Săptămîna internaţională a muzicii noi • 21,00 TVM. Mesager • 21,30 Viaţa spirituală • 22,00 TV5 Europe • 22,35 Refrene fără vîrstă.

Acesta este programul comunicat de TVR la începutul acestei săptămîni. Eventualele modificări ale programului se datorează grevei începute de către sindicatele din Televiziunea Română

TELE' M

13,00 Avanpremiera Tele'M • 13,05 Dicţionar de buzunar... pe ecran; redactor Oltiţa Cîntec • 13,20 Publicitate • 13,30 Top M; redactor Sorin Lupaşcu • 14,00 Film artistic "Willow" (ultima parte) • 15,00 Teleeconomia; red. Emilia Orzescu • 15,15 Tele'M Ştiri; redactor Cristina Hurduc • 15,40 Publicitate • 15,45 Închiderea programului • 23,00 Tele'M Night show • 23,05 Ştiri • 23,15 Oferta săptămînii • 23,20 Muzică, umor, dedicaţii, publicitate • 23,30 Film artistic "Cîmpiile ucigaşe"; regia Roland Joffe • 01,45 Închiderea programului

RADIO IAŞI

6,00 Dimineţile noastre • 8,00 Buletin de ştiri • 8,10 Flori ale cîntecului popular românesc • 8,30 Convorbiri literare • 9,00 Radiosfera • 12,00 Radio Chişinău • 13,00 Radiojurnal • 13,20 Albumul cîntecului francez • 14,00 Expomelodii • 15,00 Pe-un picior de plai • 15,30 Swing jazz • 16,00 Radiojurnal • 16,15 Radiograme • 18,20 Corespondenţa radio de muzică populară • 19,00 Univers muzical - transmisie de la Filarmonica Iaşi • 21,00 Evenimentele zilei • 21,20 Univers muzical (II).

CINEMATOGRAFE

• **Cinematograful "Victoria"** (tel. 112502);Premieră: 28 mai - 3 iunie 1993, orele: 9, 11, 13, 15, 17, 19. **"După gratii"**, producţie SUA, 1989, thriller. Premieră.

• **Cinematograful "Republica"** orele 9; 11; 13; 15; 17; 19. **"Formidabilul"** producţie SUA 1991

• **Cinematograful "Copou"** (tel. 145738). 24-30 mai 1993, orele: 9, 11, 13, 15, 17, 19. **"Întoarcerea la Laguna Albastră"**, producţie SUA, 1991. Film de aventuri şi de dragoste.

• **Cinematograful "Dacia"** (tel. 164740). 24-30 mai 1993, orele: 9, 11, 13, 15, 17, 19. **"Misiunea lui Cindy"**, producţie Hong Kong, 1992. Film poliţist.

• **Cinematograful "Tineretului"** (tel. 117178). 24-30 mai 1993, orele: 9, 11, 13, 15, 17,19. **"Analiză finală"**, producţie SUA, 1992, thriller psihologic.

căutăm

difuzori volanţi
pentru cotidianul "MONITORUL"
vîrsta 16-18 ani
VREŢI SĂ CÎŞTIGAŢI 100.000 LEI PE LUNĂ?
vindeţi în fiecare zi 500 exemplare "Monitorul"
Relaţii la sediul redacţiei, str. Smîrdan nr.5, zilnic între orele 10-12.

ANUNŢ

În urma concursului pentru redactori - colaboratori de sîmbătă, 22 mai, au fost admişi pentru a lucra în corpul redacţional al "Monitorului" următorii:

1. **Fodor Dan**
2. **Tacu Săndel**
3. **Boazu Gabriel**
4. **Soronescu Rodica**
5. **Aruxandrei Liviu**
6. **Dinică Cătălin**
7. **Axinia Corneliu**
8. **Malinte Ligia**

IMPORTANT

Tragerea la sorţi pentru stabilirea cîştigătorului Marelui Premiu al concursului cu taloane - un frigider plin cu mîncare şi băutură - va avea loc sîmbătă, 29.05.1993 la sediul cotidianului MONITORUL, din Str. Smîrdan nr.5. Datorită numărului mare de participanţi (peste 3500), am selecţionat aleator 20 de persoane, pe care le rugăm să asiste la desfăşurarea tragerii la sorţi:

1060 - Gavriloaei Traian
1200 - Diaconu Maranda
1233 - Luca Camelia
1635 - Popa Mihai
1792 - Anită Elena
1908 - Dimică Rodica Mihaela
2038 - Schiopu Ionela
2131 - Preda Gheorghe
2348 - Talabă Gheorghe
2554 - Nagy Andrei
2630 - Chiţac Vasile

2876 - Chiriac Codrina
3052 - Anton Cătălina
3148 - Iacobuţă Gheorghe
3283 - Creţu Maria
3763 - Gavrilescu Gheorghe
3836 - Pop Cecilia
3910 - Diaconiţă Bogdan
4000 - Panţîru Constantin
4194 - Foca Maria

Toţi cei de mai sus sînt aşteptaţi la sediul cotidianului MONITORUL sîmbătă, 29.05.1993, ora 11,00, ca reprezentanţi ai participanţilor la concurs.

Numele cîştigătorului, precum şi amănunte despre desfăşurarea tragerii la sorţi, în ziarul nostru de luni.

IMPORTANT

HOROSCOP

BERBEC (21 mart. - 20 apr.): Un amănunt căruia nu i-aţi fi dat, altfel, importanţă vă împiedică să acţionaţi. Veţi fi uşor iritat aproape toată ziua, deşi o parte din vină vă aparţine. Altădată, fiţi mai puţin superficial.

TAUR (21 apr. - 20 mai): Energia dumneavoastră e canalizată greşit astăzi. Sînteţi tentat să faceţi o criză de nervi, cedînd astfel impulsivităţii ce vă caracterizează.

GEMENI (21 mai - 21 iun.): Aveţi o problemă destul de complicată. Reuşiţi, însă să o rezolvaţi, dînd dovadă de tact şi inteligenţă. Astrele se arată favorabile unor investiţii materiale.

RAC (22 iun. - 22 iul.): Cineva din anturajul dumneavoastră încearcă să profite de blîndeţea şi toleranţa cu care sînteţi, de obicei, înzestrat. Fiţi ferm, altfel aţi putea să vă pierdeţi din autoritate.

LEU (23 iul. - 22 aug.): O zi în care puterea de muncă pe care o aveţi va fi pusă la încercare. Veţi fi, însă, apreciat pentru aceasta.

FECIOARĂ (23 aug. - 22 sep.): Sînteţi solicitat(ă) în rezolvarea unor treburi casnice. Deşi nu prea aveţi starea necesară, veţi face o mulţime de activităţi mărunte. La sfîrşitul zilei, însă, veţi fi epuizat(ă).

BALANŢĂ (23 sep. - 22 oct.): Sensibilitatea dumneavoastră la fluctuaţiile vremii v-a făcut să fiţi cam morocănos în ultimele zile. Dar buna dispoziţie va reveni, iar în weekend veţi fi într-o formă bună.

SCORPION (23 oct. - 21 nov.): Astăzi se anunţă o zi mai puţin bună, datorită oboselii care vă marchează. Aţi muncit mult în ultimul timp, şi cum nu sînteţi foarte echilibrat, aceasta se cunoaşte.

SĂGETĂTOR (22 nov. - 21 dec.): Surprinzător pentru firea dumneavoastră fermă, sînteţi cuprins de visare. Chiar şi aşa, sînteţi în măsură să vă manifestaţi capacitatea organizatorică de excepţie.

CAPRICORN (22 dec. - 19 ian.): Planurile de excursie sau de petrecere pentru sfîrşitul de săptămînă, care pot fi, însă, împiedicate de lipsuri materiale. Vă puteţi consola cu un film, chiar înainte de week-end.

VĂRSĂTOR (20 ian. - 19 febr.): Sînteţi obligat(ă) de împrejurări să vă gîndiţi la propria dumneavoastră persoană: Ceea ce nu-i rău, în vremurile actuale.

PEŞTI (20 feb. - 20 mart.): După cîteva zile foarte bune, deveniţi dintr-o dată apatic şi somnolent. Puteţi întîmpina mici probleme de sănătate. Atenţie la aparatul respirator.

LEGENDĂ

- **o zi excelentă;**
- **o zi bună;**
- **nu vă merge grozav;**
- **mai bine nu încercaţi nimic important**

CENTRALA UNIVERSITARĂ
„M. EMINESCU" IAȘI

Sîmbătă, 29 mai 1993 Anul III, Nr. 123 (579) 8 PAGINI - 50 LEI

cotidian de informaţii

Monitorul

La Iaşi, numărul şomerilor continuă să crească

În pofida faptului că în unele zone ale ţării s-a înregistrat o uşoară scădere a ratei şomajului, în judeţul Iaşi numărul celor aflaţi în căutarea unui loc de muncă continuă să crească. În această săptămînă, la Oficiul Forţelor de Muncă este de 56.664. Clasificarea pe categorii sociale este următoarea: 53.825 muncitori, 1521 absolvenţi de liceu şi 1381 persoane cu studii superioare. În municipiul Iaşi sînt la ora actuală 34.007 şomeri, din care 31.402 muncitori, 1390 absolvenţi de liceu şi 1215 absolvenţi ai instituţiilor de învăţămînt superior. Alocaţia de sprijin a fost solicitată de 15741 de persoane, cererile fiind onorate în proporţie de 99%.

Oficiul Forţelor de Muncă continuă cursurile de specializare în diferite meserii (şoferi, instalatori sanitari, depanatori xerox, tinichigii auto, etc.). Activităţile se desfăşoară în cadrul Centrului de recalificare a şomerilor, aflat la Şcoala nr.30 Iaşi.

Sorin SIMON

Diseară - purici pe micile ecrane

Greviştii de la Televiziune vor să întrerupă programul TV din această seară

- sindicaliştii cer şi demiterea lui PAUL EVERAC -

Avînd în vedere evoluţia conflictului de muncă în Radioteleviziunea Română, generată de tergiversarea soluţionării revendicărilor sindicale de către consiliul de administraţie al acestei instituţii, comitetul de grevă a hotărît să adauge pe lista revendicărilor un punct fundamental: "Comitetul de grevă îşi retrage încrederea în actualul partener de negociere, solicitînd demisia în bloc a Consiliului de administraţie. De asemenea, comitetul de grevă cere Parlamentului, singura instituţie care, conform Constituţiei, are prerogativele necesare, să ia măsurile ce se impun" - a declarat preşedintele Sindicatului Liber, dl. Dumitru Iuga. În continuare, dl.Iuga a făcut cîteva precizări în legătură cu numărul de ore de emisie la Televiziune în perioada următoare: "Am căutat ca cele 8 ore de emisie, pe care conform Legii nr.16, sîntem obligaţi să le asigurăm pe perioada grevei, să cuprindă o zonă cît mai puţin sensibilă pentru telespectatori. Totuşi, neintenţionînd să continuăm greva la infinit, astăzi programul se va termina cu o oră mai devreme decît ieri (deci, la ora 22), urmînd ca sîmbătă greva să afecteze puternic zona de maximă audienţă." Printr-un comunicat primit de agenţia MEDIAFAX, Confederaţia "Frăţia" acuză TVR de "furnizarea informaţiilor eronate, înjumătăţite şi trunchiate" şi cere demiterea d-lui Paul Everac din funcţia de director general RTV. De asemenea, Frăţia îşi exprimă dezacordul faţă de "practica folosită de dl. Everac care, în momentul în care Sindicatul din TVR a declanşat greva generală, a plecat în străinătate, considerînd că absenta directorului general al TVR confirmă lipsa lor de disponibilitate spre un dialog real cu salariaţii sindicalişti." **(Mediafax)**

Noile tarife telefonice

Un abonament telefonic costă 450 lei/lună

Începînd cu data de 1 iunie vor intra în vigoare noile tarife, majorate, practicate de R.A. Romtelecom. Această majorare a fost determinată de influenţa în costuri a scumpirilor intervenite în ultimul timp la materii prime, materiale, energie electrică şi transporturi, precum şi de cursul de schimb valutar.

Principalele tarife de telefonie sînt următoarele:

1. Pentru persoanele fizice (la domiciliu):

a) Abonamentul telefonic pentru o linie individuală - 450 lei/lună, iar pentru o linie comună la doi abonaţi (abonaţi cuplaţi) - 270 lei/lună.

b) Impulsuri telfonice: locale (3 minute convorbire) - 6 lei. În cazul convorbirilor interurbane, impulsurile costă tot 6 lei, dar sînt determinate în funcţie de durată şi distanţă, astfel: dacă distanţa este mai mică de 100 km, se calculează 6 impulsuri/minut, adică 36 lei pentru o convorbire cu durata de 1 minut, pentru 101-200 km, 8 impulsuri/minut, adică 48 lei/minut, iar pentru distanţe mai mari de 200 km, 10 imp./minut, adică 60 lei/minut.

c) Instalări de posturi telefonice: pentru un post cu acces automat la reţeaua telefonică internaţională - 30.000 lei, iar pentru un post cu acces la reţeaua internaţională prin serviciul operatoare (manual) - 13.000 lei.

2. Pentru persoanejele juridice se vor aplica următoarele tarife:

a) Abonamentul telefonic pentru o linie individuală, cu acces prin serviciul operatoare la reţeaua telefonică internaţională - 10.000 lei/lună.

b) Impulsurile vor costa, în cazul convorbirilor locale, 12 lei pentru 3 minute. Tot 12 lei va costa impulsul şi pentru convorbirile interurbane, dar pentru durate mai mici calculate în funcţie de distanţă. Mai precis, cu cît va fi distanţa mai mare, numărul de impulsuri pe minut va creşte.

3. Pentru posturile publice, tarifele vor fi următoarele: pentru convorbiri locale 20 lei/3 minute convorbire, iar pentru convorbiri interurbane, în funcţie de distanţă şi durată - 10 lei/impuls.

Costel STROESCU

Scuzîndu-se că nu-şi poate face datoria

Poliţia acuză organele financiar-contabile că nu sînt eficiente

Pînă acum, la doi ani de la promulgarea Legii fondului funciar, s-au înregistrat numeroase abuzuri la inventarierea şi lichidarea patrimoniului fostelor C.A.P.-uri.

Referindu-se la situaţia existentă la momentul actual în acest domeniu, Inspectoratul Judeţean de Poliţie Iaşi, prin adresa nr. 217.271/26 mai a.c., aduce la cunoştinţa Consiliului Judeţean Iaşi faptul că organele de poliţie au făcut cercetări, propunînd Procuraturii soluţii corespunzătoare.

Aşa cum recunoaşte şi Poliţia în adresă susmenţionată: "În unele localităţi, comisiile de lichidare au dispus după bunul plac de patrimoniul C.A.P.-urilor. De aceea, cetăţenii îşi manifestă în continuare nemulţumirea faţă de organele statului".

Această adresă aduce, în plus, o idee asupra modului în care a acţionat Poliţia la depistarea acestor cauze, dînd vina pe organele de control financiar-contabile: "În cuprinsul notelor - sinteză pe linia Legii 18/1991, am solicitat în mod repetat efectuarea unor verificări contabile asupra activităţii unor comisii de lichidare, dar nu s-a desfăşurat nici o activitate în acest sens.

Precizăm că organele de poliţie nu pot efectua cercetări pentru a stabili răspunderea penală sau civilă a unor persoane care au săvîrşit abuzuri, fără constatarea de specialitate"

O dată cu rugămintea adresată Consiliului Judeţean Iaşi de a organiza verificări contabile asupra activităţii comisiilor de lichidare a patrimoniilor de la CAP-urile din Popeşti, Răducăneni, Dobrovăţ, Tansa şi Lespezi, Inspectoratul Judeţean de Poliţie anexează şi rapoartele prezentate de posturile de poliţie din judeţ. Aceste rapoarte cuprind abuzurile săvîrşite la CAP Răducăneni, Dobrovăţ, Ciorteşti, Popeşti, Lespezi, Comarna şi Gorban.

Această adresă se poate constitui într-un răspuns la fax-ul trimis de Prefectura Iaşi Inspectoratului Judeţean de Poliţie, în ziua de 8 aprilie 1993. Prin acest fax, Prefectura Iaşi solicita I.J. de Poliţie să dispună "efectuarea verificărilor în vederea începerii urmăririi penale pentru săvîrşirea infracţiunii de neglijenţă în serviciu, prevăzută şi pedepsită de art. 249 din Codul Penal", împotriva a 18 preşedinţi şi secretari ai comisiilor de lichidare a CAP-urilor din 9 comune. Neglijenţa în serviciu se referea, conform aceluiaşi fax, la "tulburarea bunei desfăşurări a operaţiunii de lichidare (a CAP-urilor)".

În cele 2 adrese nu se menţionează, însă, nicidecum situaţia existentă şi acum la fostul CAP Ciurea, unde Ştefan Vişoianu a acaparat întreg patrimoniul fostului CAP în folosul unei societăţi comerciale private al cărei patron este.

Eduard CALOTĂ

8.200 lei pentru o cursă TAROM Iaşi-Bucureşti

Începînd de luni, 31 mai, tarifele practicate de TAROM vor fi majorate cu un indice de 1,6. În aceste condiţii, noul preţ al biletelor pentru cursa Iaşi-Bucureşti va fi de 8200 lei.

Domnul Ovidiu Harabagiu, şeful Agenţiei TAROM din Iaşi, ne-a precizat că aceste preţuri au fost fixate în baza unui telex, remis de Consiliul de Administraţie al TAROM-ului. Întrebat dacă preţul biletelor va fi influenţat de cursul dolarului, domnul Harabagiu a afirmat că paritatea leu-dolar va afecta doar cursele internaţionale. Orarul curselor TAROM rămîne acelaşi.

(Sorin SIMON)

SALT ÎN INFINIT

Caterina a sărit pe geam, în pielea goală, de la etajul trei

Ca urmare a unei tentative de viol, Caterina Cristea, de 20 ani, studentă în anul I la Facultatea de Medicină a Universităţii particulare "D. Cantemir", s-a aruncat de la etajul 3 al unui bloc din cartierul Tătăraşi. Victima a fost internată ieri, în jurul orelor 24.00, la Spitalul de neurochirurgie, leziunile provocate de alunecarea în gol fiind totuşi superficiale.

Conform celor relatate de fată, pe Cristi, băiatul care a vrut să o violeze, l-a cunoscut într-un cerc de prieteni într-un bar din Tătăraşi. După privirile pe care acesta i le arunca, era vădit că tînărul o place pe Caterina. Cum nici fetei nu i-a displăcut o eventuală legătură între ei, a acceptat la un moment dat să-l însoţească pînă acasă să-şi schimbe hainele. Pe drum, Cristi i-a povestit că bea destul de mult din cauza unor necazuri de familie, că ar vrea să-şi revină, dar pînă acum nu şi-a găsit o prietenă care să-l înţeleagă şi să-l ajute. Motivînd că vrea să fie o gazdă bună, tînărul a cumpărat de la un complex alimentar o sticlă de şampanie şi un pachet de ţigări. După ce au pătruns în locuinţa lui Cristi, cei doi tineri au băut şampanie şi au fumat, discuţiile învîrtindu-se în jurul subitei lui pasiuni pentru Caterina. La orele 20.00, cînd fata a vrut să plece, argumentînd că o aşteaptă mătuşa ei din cartierul Cantemir, tînărul i-a cerut brusc să se dezbrace şi să facă dragoste, motivînd că ştie că a mai fost şi cu un alt băiat din anturajul lor. Pentru a fi mai convingător, Cristi a ameninţat-o pe invitata lui că, dacă nu se descalţă, aruncă cu telefonul în vitrina moştenită de la mama lui. "Pentru că şi eu ţin mult la mama mea, m-am descălţat ca să nu strice acea amintire" - a declarat senină Caterina. Mai cu o ameninţare că sparge vitrina, mai cu vorbă bună, pînă la urmă Cristi a convins-o să se dezbrace complet. Un singur moment de derută a avut fata, atunci cînd, mergînd la baie, a găsit pe etajeră un creion dermatograf albastru şi un spray de damă. După mai multe încercări nereuşite de a face dragoste, datorate cantităţii mari de băutură îngurgitate de către tînăr, fata s-a hotărît să evadeze. Într-un moment în care Cristi era în baie căutînd o soluţie salvatoare pentru prestigiul lui de bărbat, Caterina a escaladat geamul de la bucătărie. Chiar în faţa ferestrei văzuse ea un copac în care s-a gîndit că-şi va găsi salvarea. Şi-a aruncat hainele, apoi a încercat să sară în copac. N-a reuşit şi s-a izbit de pămînt la cîţiva centimetri de o bordură de beton. Cu mare greutate a reuşit să-şi recuperezé o parte a hainelor, iar mai apoi, îmbrăcată numai în chiloţi, a cerut ajutorul unei familii de la o scară de bloc alăturată. Oferindu-i primul ajutor, oamenii i-au permis fetei să-şi anunţe mătuşa de situaţia în care se găseşte. Trezită din somn, mătuşa i-a spus să o sune pe mama ei, la Vaslui. Mama Caterinei, care tocmai se pregătea să plece a doua zi în excursie în Ungaria, a anunţat-o că nu poate rata această ocazie. Acest lucru a fost confirmat de faptul că a doua zi, pînă spre seară, fata nu primise încă vizita mamei sale. Întrebată fiind de ce a acceptat totuşi să se dezbrace, studenta de la medicină a răspuns: "Sinceră să fiu, nu-mi făcea plăcere să-mi petrec noaptea cu el aşa beat cum era. Cum altă cale de ieşire nu aveam, am sărit de la fereastră, de la etajul trei".

(M.C.)

"Procesul de la Tiraspol este, de fapt, un proces intentat României"

declară purtătorul de cuvînt de la Palatul Cotroceni

Autorităţile Federaţiei Ruse au asigurat partea română că, în cadrul limitelor de acţiune de care dispun, vor întreprinde în continuare tot ceea ce le este posibil pentru a se asigura tratamentul umanitar al celor şase deţinuţi şi pentru o soluţionare conformă intereselor păcii şi înţelegerii în Republica Moldova. Conferinţa de presă de astăzi, 28 mai, organizată de purtătorul de cuvînt al Preşedinţiei, i-a oferit d-lui Traian Chebeleu posibilitatea de a aduce o completare afirmaţiilor prezidenţiale. Astfel, domnia sa a declarat că "prin procesul intentat celor şase patrioţi basarabeni, autorităţile de la Tiraspol au intentat, de fapt, un proces împotriva României, în scopul denigrării acesteia în ochii cetăţenilor Republicii Moldova. Aceasta este o acţiune politică în forţă care nu are nimic de a face cu aşa-zisele încălcări ale legii de către cei şase români". **(NEP)**

Românul Dumitru Hărădău se consideră antrenorul ideal pentru Boris Becker!

Fostul tenismen român Dumitru Hărădău este stabilit în prezent în Austria şi se ocupă de pregătirea fînăţului jucător austriac Horst Skoff. După senzaţionala eliminare a celebrului jucător german Boris Becker, cunoscutul tehnician român declară corespondentului nostru acreditat la Roland Garros că se consideră, nici mai mult, nici mai puţin, cel mai indicat să-l antreneze pe Boris! **(Citiţi în pagina de sport interviul în exclusivitate acordat de către Dumitru Hărădău corespondentului nostru de la Paris, EUGEN FLORESCU)**

Ionel Onofraş - suspendat din funcţia de vicepreşedinte al Camerei de Comerţ

În cursul şedinţei de ieri, 28 mai a.c., a Colegiului Director al Camerei de Comerţ şi Industrie Iaşi a fost luată hotărîrea ca vicepreşedintele acesteia, Ionel Onofraş, să fie suspendat din funcţie. Măsura a fost adoptată ca urmare a faptului că persoana în cauză este reţinută de către organele de poliţie pentru o serie de cercetări. Asupra acestei decizii se va reveni într-un mod sau altul atunci cînd vor fi anunţate rezultatele anchetei.

Reamintim că în cursul acestei săptămîni dl. Ionel Onofraş a fost suspendat şi din funcţia pe care o deţinea în Consiliul de conducere al Federaţiei Patronilor Iaşi - România. **(A.T.)**

Cartierele Alexandru cel Bun, Dacia, Canta, Păcurari şi Moara de foc vor avea din nou apă caldă

Ieri, 28 mai la Filiala Electrocentrale Iaşi au început manevrele de repunere în funcţiune a magistralei 5 care asigură distribuirea agentului termic în cartierele Alexandru cel Bun, Dacia, Canta, Păcurari, Moara de foc. În consecinţă, în aceste zone se va furniza apă caldă începînd de astăzi, după două săptămîni de întrerupere.

De luni, 31 mai, va intra în revizie magistrala 3 prin care se distribuie agent termic cartierelor Tătăraşi, Dancu şi Tomeşti. Această revizie va dura pînă pe data de 12 iunie **(Costel STROESCU)**

A fost reţinut de Poliţie şi ultimul director al ITELS

Ieri, în jurul orei 15,00, a fost reţinut Emil Gafencu, singurul director de la S.C. ITELS S.A. care se mai afla în libertate. Un grup de ofiţeri de poliţie s-a deplasat la spitalul unde dl. Gafencu se afla internat şi l-au rugat să-i însoţească la sediul Poliţiei pentru cîteva declaraţii. Personalul medical din spital a întocmit fişa de externare.

Tot ieri, a expirat mandatul de 60 de zile de arest preventiv pentru Eugen Gâdei şi Constantin Ionescu, directorul general şi directorul economic de la aceeaşi unitate. Instanţa a prelungit termenul de reţinere cu încă 30 de zile.

O. SCUTELNICU

În premieră absolută la Restaurantul "SELECT"
ZILNIC ORELE 15.00-03.00
se practică un nou joc:
BINGO
PRIN ACEST JOC PUTEŢI CÎŞTIGA PREMII ÎN BANI ÎN VALOARE DE:
PREMIUL LINIE: sute de lei
PREMIUL BINGO: mii de lei
PREMIUL EXTRA LINIE: zeci de mii lei
PREMIUL EXTRA BINGO: milioane de lei
VENIŢI SĂ VĂ ÎNCERCAŢI NOROCUL!
BINGO este un joc foarte la modă în lumea occidentală, care se poate învăţa extrem de uşor. Pe parcursul acestui joc, într-o atmosferă agreabilă, se pot cîştiga mulţi bani, numai în cîteva minute.
ÎNCEARCĂ-ŢI NOROCUL!
INTRAREA ESTE GRATUITĂ, şi, în plus, vă puteţi bucura de serviciile Restaurantului "SELECT"

Ce nu ştiu cei de dincoace de Prut

"Moldova este în primejdia federalizării"

Interviu cu ION DEDIU, ministrul Protecţiei Mediului din Republica Moldova

- Credeţi că preşedintele Snegur insistă pentru o întîlnire cu preşedintele Iliescu?

- Da. Motivul ar fi că s-au cam tărăgănat întîlnirile care ar urmări pregătirea unui document crucial pentru ambele ţări româneşti: e vorba de tratatul de fraternitate.

- Ce semnale aveţi de la Bucureşti?

- Va avea loc această întîlnire. Domnul Snegur roagă să fie o întîlnire între cei şapte: preşedintele Moldovei, primul-ministru al Moldovei, şeful Parlamentului Moldovei şi preşedintele României, premierul român, preşedintele Senatului, preşedintele Camerei Deputaţilor. Trebuie să ne clarificăm şi să stabilim cînd vom termina acest tratat de fraternitate.

- Ştiţi vreo dată precisă cînd această întîlnire va avea loc?

- Nu ştiu o dată precisă.

- În acest tratat, care sînt punctele principale de discuţie?

- Trebuie să vedem concret cum ne integrăm economic şi spiritual. S-a terminat faza euforiei postrevoluţionare, atunci cînd făceam poduri de flori, beam cafea. Acum trebuie să ne apucăm foarte serios de treabă. Dacă ţările doresc să se integreze, trebuie să ne aşezăm la muncă.

- Despre preşedintele Snegur s-a spus, la un anumit moment dat, că s-a distanţat de România. Încearcă preşedintele Snegur o reapropiere de România?

- Preşedintele Snegur vrea să revină la legături bune cu România. Acum, Moldova este în primejdia federalizării. Formarea unor autonomii teritoriale (găgăuză, nistreană) pune în pericol reunificarea. Am aflat că şi Bulgaria ar intenţiona să sprijine federalizarea Moldovei. Nu s-ar da în lături ucrainenii din nordul Basarabiei. Se revine la un plan diabolic de federalizare a Republicii Moldova. Această federalizare ar pune în pericol ideea sacră de integrare. Fiecare din autonomiile teritorial-administrative ar decide singure în cazul reunificării şi atunci decade şi problema Unirii. Problema viitorului Moldovei nu este numai problema basarabenilor. Este şi problema României. Cei mai mari aliaţi sînt fraţii noştri. Ilie Ilaşcu, deţinut la Tiraspol, a şi spus că recunoaşte guvernul României, dar pe preşedintele României îl consideră ca fiind al tuturor românilor.

Ovidiu ŞIMONCA

"Vreau ca în cartierul în care locuiesc să nu mă înjure oamenii"

Interviu cu dl. AUREL CONSTANTIN ILIE, Ministrul Mediului în Guvernul Văcăroiu

- Domnule ministru, ieri a debutat Simpozionul Francofon al Apelor, organizat de ministerul dumneavoastră. Cum aţi reuşit să-l aveţi drept oaspete pe preşedintele României, aici la Iaşi?

- Vizita preşedintelui Ion Iliescu la Iaşi cuprinde mai multe etape, este o vizită mai amplă, din cîte am înţeles. Eu nu pot decît să mă bucur că preşedintele a acceptat invitaţia noastră la organizarea simpozionului. Dl. Ion Iliescu ne-a onorat cu prezenţa în calitate de şef al statului, dar, în al doilea rînd, dumnealui este un specialist recunoscut în domeniul nostru de activitate. A şi lucrat destul de mult în acest domeniu. Bineînţeles că dl. Iliescu, ca orice specialist care îşi iubeşte meseria, nu şi-o uită.

- De ce aţi ales ca loc de desfăşurare a simpozionului oraşul Iaşi?

Din cauza clasei înalte a şcolii de hidrotehnică pe care o posedă Institutul Politehnic Iaşi.

- Ce urmări consideraţi că va avea simpozionul pentru ţara noastră şi pentru Iaşi, în particular?

- În primul rînd, strîngerea relaţiilor de colaborare cu specialiştii în domeniu din ţările francofone, care au venit aici, la Iaşi, apoi punerea unor baze de colaborare şi de cooperare cu institutele franceze - pentru că francezii sînt principalii participanţi la acest simpozion. Sperăm, de asemenea, în atragerea unor surse financiare - atît pentru partea de consulting, cît şi pentru efectuarea unor lucrări.

- Domnule Aurel Constantin Ilie, e grea funcţia de ministru al mediului?

- Ca orice altă funcţie, este grea şi trecătoare!

- Cu ce probleme mai deosebite vă confruntaţi în prezent?

- Toate-s probleme grele! Toate! Dar, ca să vă spun sincer, cea mai spinoasă este problema surselor financiare pentru executarea lucrărilor noastre.

- Dar scandalul corupţiei, în care sînt implicaţi şi membri ai guvernului, vă afectează, domnule ministru?

- Da, dacă vreţi, mă afectează moral, pentru că am impresia că i o problemă creată în mod artificial. În ce mă priveşte, sînt şi eu un om ca toţi oamenii. Locuiesc într-un apartament la bloc. După cum v-am spus, funcţia e trecătoare şi vreau ca în cartierul în care locuiesc să nu mă înjure oamenii!

- În ce cartier locuiţi?

- În Berceni.

- Şi, într-adevăr, chiar credeţi că scandalul e stîrnit artificial?

- Parţial construit. Eu nici nu prea citesc gazetele de scandal, dar cred că unele acuzaţii sînt artificiale, cel puţin asupra unor oameni.

- Vă referiţi la unii membri ai Guvernului?

- Da! Eu îmi cunosc foarte bine colegii şi nu cred toate cîte se spun.

- De domnul Florin Georgescu, ministrul finanţelor, care-i primul pe lista "Scandalului Florică", ce spuneţi?

- E un om foarte corect şi deosebit de bine pregătit profesional. Probabil că nu convine unora şi din acest motiv se caută subminarea piedestalului profesional pe care-i aşezat.

Interviu realizat de Dorin POPA

Preşedintele Iliescu se va întîlni cu reprezentantul unei "structuri antidemocratice"

■ Adică îl va primi pe ministrul de externe al Regatului Unit al Marii Britanii şi Irlandei de Nord, Douglas Hurd

Purtătorul de cuvînt al Ministerului Afacerilor Externe al României, Mircea Gioana, a declarat ziarului "Monitorul" că este posibil ca ministrul de externe al Marii Britanii, Douglas Hurd, să aibă şi alte întîlniri decît cele oficiale.

Pe lîngă contactele cu preşedintele Iliescu, premierul Văcăroiu, conducerea Parlamentului şi ministrul român de externe, purtătorul de cuvînt al MAE a menţionat ca posibile şi întîlniri cu lideri ai opoziţiei, la sediul Ambasadei Marii Britanii, precum şi o deplasare la Giurgiu, pentru a se aprecia la faţa locului modul cum este respectat embargoul împotriva Iugoslaviei.

Dl. Gioana a precizat că întîlnirile cu lideri ai opoziţiei şi deplasarea la Giurgiu nu sînt sigure, purtîndu-se încă discuţii pentru perfectarea acestor acţiuni ale diplomaţiei britanice.

Vizita la Bucureşti a supusului reginei Elisabeta a II-a capătă un plus de interes datorită declaraţiei făcute la Iaşi de preşedintele Iliescu: "Monarhia, prin esenţa ei, este o structură antidemocratică". E interesant care va fi reacţia ministrului englez faţă de această afirmaţie prezidenţială, însă este de aşteptat ca preşedintele Iliescu să se abţină de a-i repeta lui Douglas Hurd părerea sa despre monarhie.

Lucian POSTU

În legătură cu greva din Radioteleviziunea Română

Mare confuzie la Curtea Supremă de Justiţie

Procurorii nu ştiu cine este parte în conflictul de muncă declanşat de Sindicatul liber

Ieri după-amiază, la ora 15,00, la Curtea Supremă de Justiţie s-a desfăşurat şedinţa de judecată privind cererea Administraţiei Radioteleviziunii Române pentru suspendarea grevei declanşată de salariaţi, prin Comitetul de grevă. În instanţă a fost însărcinat nu acest Comitet, ci Sindicatul Liber din Radioteleviziune. În aceste condiţii, domnul Dumitru Iuga a declarat că Sindicatul liber din Radioteleviziune, al cărui preşedinte este, nu se află în conflict de muncă, ci parte în acest conflict este Comitetul de grevă alcătuit din reprezentanţii aleşi de salariaţi la 15 aprilie. Completul de judecată a hotărît amînarea cauzei pentru 31 mai, ora 11,30, cînd va fi citat Comitetul de grevă din Radioteleviziunea Română.

Matei Brătianu, liderul Blocului Naţional Sindical, acuză celelalte confederaţii de lipsa reprezentativităţii

"Greva din data de 5 mai a fost un mare eşec"- este de părere domnul Matei Brătianu, liderul Blocului naţional Sindical. În cadrul conferinţei de presă pe care a organizat-o vineri, domnia sa a declarat că vinovaţi de aceasta sînt preşedinţii confederaţiilor sindicale care au suspendat greva generală şi care au compromis, prin atitudinea lor, ideea de grup monolitic sindical.

În opinia preşedintelui BNS, actul de fuziune al celor două confederaţii - CNSLR şi Frăţia - este un mare pericol pentru mişcarea sindicală şi nicidecum o acţiune de întărire a acesteia, "dacă ţinem cont de toate acţiunile revendicative organizate de CNSLR şi Frăţia - a spus domnul Brătianu - cînd cei doi lideri se acuzau reciproc că ar fi de diferite coloraturi şi acţiuni politice, acest pact pe care vor să-l încheie azi aduce în lumină adevărata lor faţă. Dacă am mai lua în calcul şi înfiinţarea acelui partid sindical - Convenţia Solidarităţii Sociale - copilul avorton al acestor salariaţi sindicali şi care poate deveni un cancer al societăţii româneşti, - a continuat liderul BNS - atunci ştim cu cine avem de-a face şi ce interese reprezintă. Eu cred că aceşti lideri sînt de natură sindicală. Nu respingem necesitatea unui lobby în parlament - a încheiat domnul Brătianu - dar constituirea unui partid al sindicatelor mi se pare a fi mai mult o nostalgie după perioada de înainte de ' 89."

În legătură cu situaţia de la Metrou, liderul de sindicat Ilie Rădoi a informat că în ultimile trei luni trei salariaţi ai "Metroului" au murit în timpul serviciului, datorită unor comoţii cerebrale. **(Rompres)**

Mîine, alegeri pentru primar în comuna Cotnari

Candidaţii Convenţiei Democratice şi ai PAC-ului merg pe liste separate

Mîine, în comuna Cotnari, se vor desfăşura alegeri pentru funcţia de primar. Pe listele de vot sînt înscrişi cinci candidaţi: Ioan Dincă (din partea Convenţiei Democratice, inginer viticol, fostul director al IAS Cotnari), Mihai Alexa (FDSN), Vasile Creţu (PNL , de profesie contabil, actualul primar interimar al comunei Cotnari), Gheorghe Asaftei (PAC, profesor de matematică în comuna Cotnari din 1969, născut în Cotnari) şi Gheorghe Mălăuţă (independent). Alegerile de la Cotnari sînt primul caz, după septembrie 1992, cînd Convenţia Democratică şi PAC-ul candidează pe liste separate. **(NEP)**

căutăm
difuzori volanţi
pentru cotidianul "MONITORUL"
vîrsta 16-18 ani
VREŢI SĂ CÎŞTIGAŢI 100.000 LEI PE LUNĂ?
vindeţi în fiecare zi 500 exemplare "Monitorul"
Relaţii la sediul redacţiei, str. Smîrdan nr.5, zilnic între orele 10-12.

FREE BIBLE COURSE BY MAIL
For your free course please send your name and address (clearly written) to:
WORLD BIBLE SCHOOL
Dept. H1, P.O. Box 9346, Austin, TX 78766 USA

COMUNICAT

din partea Comitetului de grevă din Studioul de Radioteleviziune Iaşi

Comitetul de grevă din Studioul RTV Iaşi, avînd în vedere faptul că 116 salariaţi şi-au exprimat, în cadrul referendumului din 25.05.1993 - al cărui text a fost nuanţat pe temeiul statutului de autonomie al sindicatului majoritar din Studioul RTV Iaşi, - opţiunea pentru o formă de grevă (generală sau de tip japonez), insistă asupra interpretării rezultatelor referendumului, dat fiind amestecul administraţiei în formularea unilaterală a acestora: 65 grevă generală, 51 grevă de tip japonez, 14 împotriva oricărei forme de grevă.

Dată fiind reacţia salariaţilor la aflarea rezultatului de excludere din mişcarea grevistă din RTVR, în dezacord evident cu opţiunile lor, cerem reformularea protocolului tehnic, iar în caz contrar repetarea referendumului la Studioul RTV Iaşi **(comunicatul este semnat de Alexandra Hasan, Corneliu Dorneanu, Nicolae Tomescu şi Liviu Constantiniu)**.

De la 1 iunie se vor majora compensaţiile

Datorită faptului că preţurile au crescut mai mult decît se anticipase, Guvernul a decis o suplimentare a compensaţiilor. N-a fost menţionat în conferinţa de presă susţinută de Doina Jalea, purtătoarea de cuvînt a Guvernului, nivelul acestor compensaţii. **(NEP)**

Date economice de la Camera de Comerţ şi Industrie

Datorită faptului că sistemul de oferire a informaţiilor economice nu este pus la punct, CCI solicită agenţilor economici care deţin cereri şi oferte de produse sau servicii să le înscrie în baza de date ce se va crea în acest scop. Înscrierea se va face gratuit, în funcţie de opţiunea ofertantului, prin prezentarea unor date complete. Cererile şi ofertele vor fi difuzate în judeţ şi în ţară prin intermediul mijloacelor mass-media şi al reţelei de calculatoare la care sînt conectate CCI judeţene, cît şi în străinătate, cu ocazia participării la colocvii, simpozioane, tîrguri şi expoziţii.

• Misiune economică în Italia

Între 26 iunie şi 4 iulie 1993, se va desfăşura la Trieste, în Italia, un Tîrg internaţional la care va participa şi o misiune economică a CCI Iaşi. Înscrierile se fac pînă la data de 2 iunie a.c.

• Tîrguri interne

În perioada 28 iunie - 2 iulie 1993, CCI Bistriţa-Năsăud organizează la Bistriţa expoziţia generală "DOMUS '93" în care vor fi cuprinse următoarele grupe de produse: mobilă, covoare, ţesături, perdele, pielărie-blănărie, placaje ceramice, obiecte şi instalaţii sanitare, produse din mase plastice, corpuri de iluminat, sticlărie menaj, cristal, articole menaj, aparatură electronică, electronică, piese auto, cosmetice şi detergenţi.

• Tîrguri şi expoziţii internaţionale

Tîrgurile la care participă în mod oficial şi România în cursul anului acesta sînt următoarele:

Tîrguri generale: Izmir - Turcia: 8-20 septembrie;

Salonic - Grecia: 11-20 septembrie;

Damasc - Siria: 28 august-10 septembrie;

Teheran - Iran: 2-12 octombrie;

Lagos - Nigeria: noiembrie.

Tîrguri de bunuri de consum: Montreal-Canada: 7-9 august;

Muscat - Oman: 8-14 septembrie;

Stockholm - Suedia: 9-12 septembrie;

Graz - Austria: 2-10 octombrie.

Tîrguri tehnice:

Brno - Cehia: 15-21 septembrie;

Plovdiv - Bulgaria: 27 septembrie-3 octombrie;

• Înfiinţarea "Patronbank"

Pînă pe data de 15 august mai pot fi achiziţionate acţiuni ale Băncii "Patronbank", care are un capital social de 2 miliarde de lei, fiind emise 200 de mii de acţiuni în valoare nominală de 10 mii lei. Serviciile pe care îşi propune să le ofere această bancă se referă la:

- Credite ieftine pentru dezvoltarea capitalului privat;
- atragerea şi păstrarea disponibilităţilor băneşti ale patronilor;
- consultanţă şi asistenţă financiar-bancară în domeniu;
- simplificarea operaţiunilor bancare;
- operaţiuni cu scrisori de garanţie.

Alin TOCAN

Bursa Română de Mărfuri S.A.

Piata Presei Libere 1 Bucureşti tel.6172231 fax.3122167

Oferte pentru ziua de 1 iunie 1993, ora 11,00

Piaţa I

V Fier vechi (oţel) clasa C, 150 de tone

Piaţa II

C zahăr import (exclus China) ambalat în saci de 50 de kg., 100 de tone

V Acid citric alim.saci de 50 kg., 60.000 de kg.

V Acid citric alim.în plicuri de 25 de gr.,10000 de kg.

V Ureee vrac 46% azot, 1000 de tone

V Fir 100% bbc., Nm 60/1 bobină 5 tone

Piaţa III

V Făină de usturoi 45.000 kg.

Bioxid de mangan pastă 50 de tone

V Bere "Stolicino" în sticle de 0,5 l,12200 sticle

V Blănuri nutrie, crude, peste 60 de cm.diverse culori, 122buc.

V Ţesătură "Livia" imprimată lăţ.150 de cm.compoziţie 45% bbc. 55% In, 15000 ml.

Sîrmă tare mată 4,8 tone 10 tone

V Electrozi E 50 Favorit 0 3,25, 14 tone

V Electrozi E 51 Baz diam.5, 4 tone

Motor electric asincron monofazat, tip E385; 0,25Kw; 220V;1425 ', 400 buc.

V Sirenă piezo, 12Vcc, 110dB(A), 150 kg, 2000 buc.

Legendă

V - vînzare; C cumpărare

Mărfuri în preofertare

Se oferă spre vînzare:

Ecrane protectoare pentru monitor color de 14", 700 buc.

Plăcuţe din carburi metalice Sandvik

11 tipuri diferite, 1500 buc.

Tub TV "Thomson" tip A51 - 457 120" (51 cm.), 50 bucăti

S.C. INFOSTART CONSULT S.R.L.
Reprezentantul pentru Moldova al AGENŢIEI BURSIERE "ADEVĂRUL" S.A.

aduce la cunoştinţa agenţilor economici că în baza dreptului de reprezentare poate încheia contracte de reprezentare în Bursa Română de mărfuri şi poate oferi servicii de brokeraj în numele agentului bursier.

În vederea deblocării fluxului de materii prime, materiale şi produse finite, roagă agenţii economici să comunice în cel mai scurt timp necesităţile de aprovizionare precum şi disponibilul de produse oferite pieţei, ce vor fi contabilizate în baza de date proprie, pentru judeţele din Moldova.

Înscrierea iniţială este gratuită. Comisioanele se vor plăti numai în cazul finalizării tranzacţiilor.

Relaţii şi contracte de reprezentare, la sediul firmei din Bd. Ţutora nr. 17, cam. 409, telefon 127118; fax127118.

aduce la cunoştinţa agenţilor economici cu capital de stat şi privat că le stă la dispoziţie cu următoarele mărfuri în preofertare la Bursa Română de Mărfuri:

1. Azbociment - adaos comercial zero indiferent de zona geografică. Se asigură transportul (vînzare)
2. Orz/orzoaică - 500t (cumpărare)
3. Porumb boabe - 700t (cumpărare)
4. Tablă neagră, cal. OL37-52 g= 5-15 mm, - 2.000t (cumpărare)
5. Capace pentru bere, provenienţă C.S.I. 30 milioane buc.(vînzare)
6. Mobilă în următoarea sortimentaţie: Dormitor Aurora, Sufragerie Aurora, Sufragerie Ioana (vînzare)
7. Tablă inox W45-41, provenienţă C.S.I., grosimi 1; 1,5; 2; 5; 6; 8; 14; 16; 18; 20 (vînzare)
8. Conserve carne porc în suc propriu - China - cutii 400 g
9. Conserve carne vită în suc propriu - China - cutii 400 g
10. Zahăr românesc, dublu rafinat, A.C. 0%, 245 lei/kg, Bucureşti, 1000 tone (vînzare)

Relaţii la telefon 098-127118.

Construcţia mai multor spitale va fi finalizată pînă la sfîrşitul anului

Conform informaţiilor primite de la directorul Direcţiei Sanitare, dr. Mihai Frasin, pînă la sfîrşitul acestui an vor fi terminate mai multe spaţii spitaliceşti din judeţul Iaşi. Este vorba de Spitalul Parhon, secţia "neuromotorie" din cadrul Spitalului de Recuperare precum şi Policlinica de la Podu Iloaiei. Un ajutor financiar va fi oferit în acest sens de către Ministerul Sănătăţii. Prezenţi la Iaşi pentru cîteva zile ing. Tudorache Neagu şi ing. Lucian Rotaru din cadrul Direcţiei de gestionare a patrimoniului şi privatizare din Ministerul Sănătăţii au promis Direcţiei Sanitare ieşene un sprijin financiar de cîteva sute de milioane pentru finalizarea lucrărilor începute.

Mihaela CĂNĂNĂU

Ca-n filmele proaste

O autobasculantă verde a smuls acoperişul unei case de pe strada Smîrdan

Joi seara, în jurul orelor 23, o autobasculantă verde, de tonaj mare, în timp ce circula cu viteză mare pe strada Smîrdan, a agăţat acoperişul casei bătrîneşti de la nr.38, avariind întregul imobil.

La ora ora respectivă erau în locuinţă Geta Ciotan, o bătrînă de aproape 80 de ani (ce locuia în odaia de la stradă) şi Axel Nata, proprietarul imobilului. În momentul cînd autobasculanta a agăţat acoperişul s-a auzit o bubuitură puternică, din tavan au început să cadă bucăţi de tencuială, peretele de la faţadă fiind gata să se prăbuşească. Bătrîna Geta Ciotan, care locuieşte de aproape 40 de ani, în calitate de chiriaşă, în această casă, refuză să mai intre în odăiţa sa mică de frică să nu cadă peste ea tavanul sau vreun perete.

Proprietarul casei, Axel Nata, a sesizat Poliţia despre respectivul incident, lucrătorii de la această instituţie asigurîndu-l că vor fi verificate toate autovehiculele cu caracteristicile menţionate care au circulat în ziua respectivă şi va fi găsit şoferul care a pricinuit o spaimă uriaşă locatarilor.

S. SĂRĂŢEANU

La Iaşi există un metru etalon din 1866

• metrul are scara gradată din argint şi a fost fabricat după o comandă specială la Geneva •

În vederea protejării persoanelor fizice şi juridice împotriva efectului nociv al măsurărilor de tot felul false, mijloacele de măsurare de interes public sînt supuse obligatoriu controlului metrologic al statului. Singura unitate autorizată să facă aceste controale este Biroul Român de Metrologie Legală, subordonat guvernului. În Iaşi, reprezentantul acestui birou este Inspecţia interjudeţeană de metrologie în a cărei subordine se află judeţele Iaşi, Vaslui, Botoşani şi al cărui sediu se află în apropierea liceului "Negruzzi". Această unitate se ocupă cu expertizarea şi autorizarea tuturor mijloacelor de măsură ale agenţilor economici de stat sau particulari. Pentru expertizări sînt folosite mijloacele de măsură cele mai perfecţionate, numite etaloane. Inspecţia interjudeţeană de metrologie Iaşi dispune de cîteva etaloane vechi, de exemplu etalonul de lungime (metrul) datînd din 1866. Acesta a fost fabricat după o comandă specială la Geneva, fiind din alamă, cu scara gradată din argint. De asemenea, aici se mai găsesc etaloane pentru volume, din sticlă, fabricate în 1921, şi greutăţi-etalon fabricate în 1920. Toate aceste vechi etaloane sînt folosite şi astăzi, datorită calităţilor deosebite pe care le prezintă.

Inspecţia interjudeţeană de metrologie Iaşi eliberează avizele pentru comercializarea mijloacelor de măsură, prin lege, producătorii şi importatorii de mijloace de măsură fiind obligaţi să obţină aprobarea de model înainte de începerea fabricaţiei sau derulării importului. Toţi deţinătorii de mijloace de măsurare din judeţele Iaşi, Vaslui, Botoşani sînt obligaţi să asigure legalitatea acestora şi să le declare la Inspecţia interjudeţeană de metrologie pentru luare în evidenţă şi supraveghere.

În vederea campaniei agricole ce urmează a fi declanşată în lunile următoare, persoanele fizice şi juridice posesoare de mijloace de cîntărire (balanţe, bascule, poduri-basculă), în special din mediul rural, vor trebui să declare de urgenţă aceste mijloace la I.I.J. Iaşi şi să solicite verificarea lor. În vederea acestui lucru, unităţile vor trebui să pună la dispoziţia inspectorilor mijloace de transport. Folosirea mijloacelor de măsură neverificate se sancţionează cu amenzi între 50.000 - 150.000 lei.

Cristian DUNAR

În lipsă unei legi a sponsorizării, orice activitate cu caracter umanitar sau artistic este sortită eşecului

• societăţile comerciale pot acorda pentru acest gen de activităţi cel mult 2% din profit •

Faptul că Parlamentul nu a adoptat pînă acum o lege a sponsorizării afectează în principal "ramurile neproductive ale economiei" - cum erau pînă nu demult supranumite manifestările artistice, ştiinţifice, învăţămîntul şi alte domenii.

Legea bugetului de stat pentru anul 1993, publicată recent în Monitorul Oficial al României, conţine şi unele reglementări privitoare la cotele de venituri pe care agenţii economici cu capital de stat şi cu capital privat le pot aloca unor astfel de manifestări.

Spre exemplu, articolul 34 al acestei legi prevede că regiile autonome şi societăţile comerciale cu capital integral sau majoritar de stat pot efectua din profitul realizat cheltuieli pentru finanţarea grădiniţelor şi creşelor, cabinetelor medicale, cantinelor, bazelor sportive, căminelor de nefamilişti, precum şi alte cheltuieli pentru concediile salariaţilor. Sumele necesare acestor cheltuieli pot reprezenta 1,5% din fondul anual de salarii al unităţii respective. Din această cotă pot fi suportate şi cheltuieli pentru "sprijinirea activităţilor cu caracter direct umanitar, filantropic, cultural, artistic, educativ, ştiinţific, religie, sportiv".

Societăţile comerciale cu capital privat sînt supuse unui regim puţin diferit. Astfel, în legea la care ne referim se arată că acestea "pot efectua anual prelevări şi donaţii în scopuri umanitare, precum şi donaţii pentru sprijinirea activităţilor sociale, culturale şi sportive, cheltuieli cu caracter filantropic, educativ, ştiinţific, religios sau destinate protecţiei mediului înconjurător".

Unităţile la care face referire Legea bugetului de stat vor beneficia de următorul avantaj, în cazul în care vor suporta finanţarea activităţilor menţionate: sumele oferite vor fi scăzute din veniturile totale ale societăţii respective, urmînd ca impozitele să fie aplicate în funcţie de rezultatul acestei operaţii.

Interesant, este însă că unităţile cu capital privat au dreptul să suporte cheltuieli de sponsorizare în valoare de 2% din veniturile realizate. Din această perspectivă, se produce o diferenţiere greu de justificat între unităţile cu capital de stat şi cele cu capital privat.

Mona DÎRŢU

Italienii şi danezii se interesează de Fabrica de Antibiotice din Iaşi

În cursul acestei săptămîni, S.C. ANTIBIOTICE S.A. a primit vizita unor specialişti în domeniu din Italia şi Danemarca, în vederea perfectării unor contracte de colaborare pe linie tehnologică. Totodată, se urmăreşte şi realizarea unor importuri avantajoase de medicamente din aceste ţări. În timpul discuţiilor purtate cu administraţia firmei ieşene s-a pus problema efectuării în colaborare a unor segmente ale producţiei de medicamente. Acţiunea de documentare şi încheierea contractului vor fi finalizate pînă la mijlocul lunii iunie a.c. şi vor avea ca rezultat o modificare pozitivă a poziţiei firmei ieşene privită prin prisma exportului. **(A.T.)**

Un nou examen pentru ocuparea posturilor în Biroul Curţii de Conturi Iaşi

Ieri, 28 mai a.c, a avut loc la Biroul Curţii de Conturi din Iaşi etapa a II-a a examenului de ocupare a funcţiilor de execuţie în cadrul acestui organ suprem de control financiar şi de jurisdicţie în domeniul financiar.

În prima etapă s-au desfăşurat examenele pentru procurori financiari şi judecători financiari, iar în a doua etapă s-a susţinut examenul pentru controlori financiari.

Din comisia de examinare, venită special de la Bucureşti, a făcut parte şi dl. Dragoş Luchian, fost senator FDSN, actualmente preşedintele Secţiei de control financiar preventiv a Curţii de Conturi.

În cadrul examenului de ieri vor fi ocupate funcţiile de controlori financiari ai Curţii de Conturi din Judeţul Iaşi.

Eduard CALOTĂ

O filială a S.C. "Consart" S.A. doreşte să se desprindă de societate

• această filială are cont bancar separat şi contracte temeinice •

Printr-o adresă trimisă Consiliului Judeţean Iaşi, Filiala 4 - Tg. Frumos- Podu Iloaiei a SC CONSART SA Iaşi a solicitat desprinderea acestei filiale din cadrul CONSART-ului şi constituirea ei în societate comercială independentă dar coordonată de Primăria oraşului Tg. Frumos.

Aşa cum se menţionează în adresă, "această desprindere oficială va consfinţi situaţia, de fapt existentă de la 1 februarie 1992", deoarece activitatea filialei se desfăşoară separat de cea a SC CONSART SA Iaşi. Această filială are cont bancar separat şi bază de contracte încheiate cu diverşi beneficiari din zona Tg. Frumos şi Pd. Iloaiei. În acest moment, Filiala 4 - CONSART are în execuţie dispensarul Pd. Iloaiei, un atelier -şcoală la Tg. Frumos, o şcoală cu 24 de săli de clase în Tg. Frumos, finalizarea a cîteva blocuri de locuinţe ş.a.

E. CALOTĂ

Acceptarea României în Consiliul Europei depinde de instituirea controlului asupra Serviciului Român de Informaţii (1)

La sfîrşitul lunii iunie, ţările vest europene vor discuta cererea României de intrare cu drepturi depline în Consiliul Europei. Discuţiile vor avea ca bază de pornire cele două rapoarte întocmite de raportorii desemnaţi de acest for european: Gunnar Jansson (Comisia pentru probleme juridice şi drepturile omului) şi Oscar König (Comisia pentru probleme politice). Începînd cu numărul de astăzi, cotidianul "Monitorul" va prezenta conţinutul celor două rapoarte care vor duce la conturarea atitudinii Consiliului Europei faţă de România.

Primul dintre cele două rapoarte a fost întocmit de dl. Gunnar Jansson la data de 10 mai şi conţine principalele concluzii pe care raportorul desemnat de Consiliul Europei le-a desprins în urma vizitei sale în România. De fapt, dl. Jansson nu a întocmit un raport propriu-zis ci doar o notă care stă la baza raportului final privitor la România. În ansamblu, raportorul Comisiei pentru probleme juridice apreciază ca pozitivă evoluţia României în ultimii ani. Dincolo de consideraţiile făcute pe marginea alegerilor generale din toamna anului trecut, a modificărilor semnificative intervenite în sistemul legislativ şi dincolo de aprecierile favorabile privitoare la respectarea drepturilor omului în România, dl. Gunnar Jansson enumeră, pe parcursul a şapte pagini, principalele deficiente care, în cazul în care nu vor fi clarificate în scurt timp de Puterea din România, ar putea împiedica admiterea României în Consiliul Europei.

În primul rînd, raportorul desemnat de Adunarea Parlamentară a Consiliului Europei atinge spinoasa problemă a activităţii Serviciului Român de Informaţii. "Legea din 24 februarie 1992 prevede exercitarea unui control parlamentar asupra Serviciului Român de Informaţii (...). În ciuda acestui fapt, pînă acum nu s-a exercitat un astfel de control parlamentar. Mai mult decît atît, nu s-a realizat nici controlul bugetar asupra acestei instituţii. Acest fapt este cu atît mai grav cu cît Serviciul Român de Informaţii are posibilitatea de a recurge - pe motive de securitate naţională - la acţiuni care altfel i-ar fi interzise" se menţionează în raport. Din păcate, dl. Gunnar Jansson nu este singurul raportor desemnat de forurile internaţionale care consideră că una dintre principalele condiţii fără de care România nu poate fi privită ca ţară democrată este clarificarea poziţiei Serviciului Român de Informaţii atît faţă de Putere cît şi faţă de populaţie. Reamintim că problema acestei instituţii a fost discutată şi în cel de-al 17-lea raport anual asupra drepturilor omului în România, raport întocmit de Departamentul de Stat al SUA.

(va urma)

M. DÎRŢU

Ieri, la Judecătoria Iaşi

S-a judecat procesul intentat de Penitenciarul Iaşi celor 8 ţărani din comuna Holboca

• avocatul ţăranilor a fost numit de judecător "recalcitrant" şi ameninţat cu amendarea •

Procesul de revendicare intentat în luna decembrie a anului trecut de Penitenciarul Iaşi celor 8 proprietari de teren din comuna Holboca, care au ocupat o suprafaţă de 7,5 ha. teren pe malul lacului Chirita, s-a judecat ieri, în completul V al Judecătoriei Iaşi. Cei 8 ţărani, care au primit iniţial adeverinţe de reconstituire a dreptului de proprietate pentru terenul respectiv, au fost daţi în judecată fiindcă au intrat pe parcelele lor pe care le-au cultivat atît anul trecut, cît şi în acest an, instanţa reţinînd că ar fi vorba nu despre o revendicare, ci despre o tulburare de posesie. Penitenciarul susţine că are în continuare dreptul de folosinţă a pămîntului pentru că l-a primit în 1980 prin ordin al Ministerului Agriculturii şi Industriei Alimentare din acea vreme. Ieri, d-na judecător Maria Cenuşă, preşedinta completului de judecată, a ameninţat de cîteva ori cu suspendarea şedinţei de judecată şi amendarea avocatului Dincă Ion, care îi apără pe ţărani, pe motiv că s-ar abate de la discuţia dosarului şi că ar fi recalcitrant. Instanţa a respins nota de probe solicitată de avocatul Dincă, dînd cuvîntul părţilor pentru punerea concluziilor în vederea judecării de fond a cauzei. Reprezentanţa Direcţiei Penitenciarelor din cadrul Ministerului Justiţiei a cerut administrarea acţiunii, obligarea părţilor la încetarea tulburării de posesie şi cheltuieli de judecată de peste 40.000 de lei. Avocatul Ion Dincă a cerut respingerea acţiunii Penitenciarului cu cheltuieli de judecată. Cauza a rămas în pronunţare.

Vali ŞTIRBU

Săptămîna viitoare se va decide înfiinţarea celei mai mari confederaţii sindicale din România

Reprezentanţii a 24 de federaţii sindicale şi a 42 de uniuni teritoriale sindicale au dezbătut marţi la Bucureşti necesitatea înfiinţării unei confederaţii sindicale puternice. Noua confederaţie sindicală se va obţine prin fuziunea Confederaţiei Naţionale a Sindicatelor Libere din România cu CSI Frăţia, Univers, precum şi cu federaţiile Univers şi Radio Comunicaţii. Noua confederaţie va purta denumirea CNSLR-FRĂŢIA. Dacă în cadrul confederaţiei Frăţia nu au fost divergenţe de opinii în privinţa fuziunii, la CNSLR lucrurile au stat cu totul altfel. Timp de două zile, în cadrul acestei confederaţii s-au purtat discuţii în contradictoriu. S-a amintit că în urmă cu doi ani Frăţia a atacat vehement în presă CNSLR-ul. De asemenea s-a spus că stilul de conducere de la CSI Frăţia diferă mult de cel de la CNSLR şi s-a mai specificat că o eventuală fuziune ar putea determina practici centraliste. Discuţii aprinse au fost determinate şi de faptul că la nivel central s-a stabilit deja o parte din conducerea noii confederaţii ce urmează a se profila, chiar cu nominalizări de persoane.

Adepţii fuziunii au replicat însă că numai o confederaţie de genul celei propuse ar avea şanse să se integreze în structurile sindicale internaţionale. În final s-a hotărît că fiecare filială judeţeană a CNSLR să convoace Consiliul Reprezentanţilor care îşi va exprima poziţia cu privire la fuziune. În Iaşi, L.S. Unirea va convoca Consiliul Reprezentanţilor în cursul săptămînii următoare. La data de 12 iunie se va desfăşura la Bucureşti Congresul CNSLR care va adopta soluţia finală a problemei în cauză. La acest congres vor participa şi doi reprezentanţi ai CISL (Confederaţia Internaţională a Sindicatelor Libere). La Iaşi, dl. Iulian Stavarache, preşedintele L.S. Unirea, care ne-a furnizat aceste informaţii, ne-a precizat că poziţia filialei CNSLR va fi comunicată presei în cursul săptămînii viitoare.

Adrian INDERJOSCHI

Se judecă la Tribunalul ieşean

Enervaţi că nu au avut cu cine să se războiască, tatăl şi fiul au omorît o bătrînă nevinovată

Pe rolul Tribunalului Judeţean Iaşi se află procesul intentat lui Ştefan Lefter şi lui Cătălin Eugen Lefter (tată şi fiu), ambii fiind acuzaţi de "omor". În seara zilei de 26 noiembrie 1992, fiind sub influenţa alcoolului şi avînd chef de scandal, ambii au omorît în bătaie o bătrînă, prima fiinţă care le-a ieşit în cale.

În acea zi, Ştefan împreună cu soţia Elena şi fiul Cătălin Lefter au venit în vizită la locuinţa socrilor din comuna Scînteia. Aici au mîncat şi s-au cinstit iar la un moment dat a început cearta între Elena şi soţul ei, Ştefan Lefter. Femeia, supărată, s-a ridicat de la masă şi a plecat precipitată spre gară, în drum intenţionînd să ia şi bagajele pe care le lăsase la o altă familie. La scurt timp au pornit după ea şi cei doi bărbaţi, Ştefan (tatăl) şi Cătălin (fiul), aceştia fiind hotărîţi să se răzbune pentru că fuseseră înfruntaţi în public. La locuinţa familiei care le păstra pe timpul vizitelor bagajele cei doi bărbaţi au început să o caute pe Elena Lefter şi, pentru că nu au găsit-o, au început scandalul. Au pătruns în curtea casei respective, au forţat uşa casei, dărîmînd în imobil tot ce le ieşea în cale. Ajunşi în sufrageria casei, Ştefan şi Cătălin Lefter au descoperit sub o masă, ascunsă de frică, pe bătrîna Ecaterina Druhuş pe care au început să o lovească sălbatic. I-au aplicat cu picioarele mai multe lovituri, nici o regiune a corpului rămînînd neatinsă. Văzînd că victima încă mai mişca, cei doi, pe rînd, au strîns-o de gît pînă cînd au omorît-o. După crimă au ieşit din casă, dar au fost ridicaţi imediat de Poliţia Scînteia care fusese anunţată de ce se întîmpla.

În urma efectuării raportului de necropsie, s-a stabilit că victima a decedat în mod violent, avînd fracturi multiple ale coastelor şi cartilagiul tiroidian rupt.

Cei doi criminali, Ştefan şi Cătălin Lefter, au fost trimişi în judecată pentru infracţiunea de "omor", riscînd pedepse privative de libertate pînă la 20 de ani.

S. SĂRĂŢEANU

căutăm
difuzori volanţi
pentru cotidianul "MONITORUL"
vîrsta 16-18 ani
VREŢI SĂ CÎŞTIGAŢI 100.000 LEI PE LUNĂ?
vindeţi în fiecare zi 500 exemplare 'Monitorul'
Relaţii la sediul redacţiei, str. Smîrdan nr.5, zilnic între orele 10-12.

magazinele TAMAZ-FRIGOCARNE
din zonele:
● Alexandru cel Bun ● Nicolina
● Galata ● D. Cantemir ● Ţesătura
● Podu de Fier ● Autogară
mereu la dispoziţia d-voastră

În timp ce Macedonia cere să intre în NATO

Musulmanii bosniaci vor primi un ajutor militar în valoare de 200 milioane de dolari

Atît în Senat cît și în Camera Reprezentanților Statelor Unite urmează a fi dezbătut un proiect de lege vizînd ridicarea embargoului asupra livrărilor de armament în Bosnia.

În Serbia lipsesc cu desăvîrșire gropile de obuz, în schimb au apărut tot mai multe morminte.

Fosta Republică Iugoslavă Macedonia și-a declarat intenția de a deveni membră a NATO. Demersurile necesare vor fi întreprinse în iunie - a declarat Ministerul Apărării al Macedoniei, citat de agenția de presă germană DPA. Potrivit agenției, ministrul apărării, Vlado Popovski, a declarat că cererea respectivă urmează să fie înaintată cartierului general al Alianței nord-atlantice "cel mai tîrziu în decurs de două-trei săptămîni". Concomitent, ministrul s-a pronunțat pentru ridicarea embargoului asupra livrărilor de arme, impus de ONU tuturor statelor din fosta Iugoslavie. El a motivat cererea prin aceea că "în cazul unui amestec militar din afară, Macedonia nu poate conta doar pe prezența forțelor de pace ale ONU".

Liderul minorității republicane din camera superioară a Congresului Statelor Unite, senatorul Bob Dole, a depus joi, simultan, în Senat și în Camera Reprezentanților, textul unui proiect de lege vizînd ridicarea în favoarea Bosniei-Hertegovina a embargoului asupra livrărilor de armament în fosta Iugoslavie și acordarea unui ajutor militar de 200 milioane dolari guvernului de la Sarajevo, informează agenția France Presse.

Argumentîndu-și demersul, senatorul Dole a apreciat că embargoul decis de Națiunile Unite este neavenit în ce-i privește pe musulmanii bosniaci, deoarece el a fost impus fostei Iugoslavii înainte de proclamarea independenței Bosniei-Hertegovina, pe care embargoul a privat-o de dreptul de a se apăra.

După cum se știe, posibilitatea ridicării embargoului în favoarea musulmanilor bosniaci a fost evocată în trecut de oficialitățile americane, dar această sugestie a fost respinsă de aliații europeni ai Washingtonului, care au opinat că în acest fel s-ar putea ajunge la o agravare a stării conflictuale din fosta Iugoslavie.

Parașutarea ajutoarelor umanitare internaționale pentru musulmanii bosniaci din zona orașului Srebrenița s-a soldat cu victime omenești - a informat la Zagreb un reprezentant al FORPRONU de pe teritoriul fostei Iugoslavii. Astfel, un container în greutate de 100 kg, aruncat în aer în noaptea de luni spre marți, a provocat moartea a două persoane și rănirea altor opt la Srebrenița. De la începutul acestei operațiuni, în martie, inițiată la cererea liderului musulmanilor bosniaci, Alia Izetbegovici, este pentru a doua oară cînd se produce un asemenea accident tragic - informează agenția Taniug. Primul s-a produs la începutul lunii mai, în enclava musulmană de la Goradje, cînd și-au pierdut viața patru persoane.

În Letonia

Noua monedă națională, latul, va fi introdusă pe scară largă

Un lat a fost cotat pentru început la 200 de ruble, sau 1,50 de dolari SUA

Guvernul leton a decis astăzi introducerea pe scară largă a noii monede naționale - latul - începînd cu data de 28 iunie, a anunțat Edzus Vejins, un purtător de cuvînt al Băncii Centrale din Letonia, citat de REUTER. În prezent, latul, introdus la începutul acestui an, circulă în paralel cu rubla letonă. Cursul de schimb al acestuia este de 200 de ruble letone pentru un lat, în raport cu moneda americană fiind cotat la 1,50 dolari. Vejins a declarat că introducerea latului s-a făcut în conformitate cu un program aprobat de Fondul Monetar Internațional, care a oferit Letoniei un fond de 80 de milioane dolari pentru stabilizarea monetară. Retragerea din zona rublei și introducerea noii monede sînt două elemente cheie ale planului de reformă economică al guvernului, care include o politică monetară severă și adoptarea unor rate ridicate ale dobînzilor.

Principalele probleme ale economiei Rusiei

■ *Devalorizarea rublei și privatizarea marilor întreprinderi*

Un procent de 75% din compania "ZIL", care reunește 14 întreprinderi ce au peste 100 de mii de salariați, a fost vîndut acestora prin intermediul certificatelor de privatizare distribuite gratuit anul trecut. Procesul de vînzare a fost început în cursul lunii martie a acestui an și transferul s-a făcut către aproximativ 60 de mii de ruși, guvernul rămînînd proprietarul a numai 25% din firmă. Din acest procent, 10% este destinat investitorilor străini.

În condițiile actuale ale economiei, specialiștii apreciază că atîta vreme cît politica monetară va favoriza creșterea prețurilor și a deficitului bugetar, devalorizarea rublei va cunoaște cote alarmante. De la începutul anului, prețurile au crescut cu 669% iar volumul monedei aflate în circulație a sporit cu 26% numai în luna aprilie, conform agenției de știri Mediafax.

Joi, 27 mai a.c. rubla a atins valoarea de 994/1 dolar american, după ce marți, 25 mai a.c., valoarea a fost de 960/1 dolar. Prețurile de la bursa neagră au atins cotația de 1200/1 dolar, ceea ce este un semn clar de devalorizare continuă a rublei. Deficitul bugetar a fost estimat la valoarea de 10 mii pînă la 11 mii miliarde ruble pentru anul 1993.

Alin TOCAN

În urma exploziei de joi din centrul Florenței

200.000 de florentini au manifestat împotriva violenței

Circa 200.000 de locuitori ai orașului Florența și-au manifestat ieri dezaprobarea vehementă față de atentatul cu exploziv soldat cu 6 morți și devastarea Galeriei Uffizzi. De asemenea, zeci de mii de persoane au participat în cursul zilei de vineri la manifestații în întreaga Italie. Locuitorii Florenței s-au îndreptat spre Piața Santa Croce, la cîteva sute de metri de locul atentatului.

Ministrul de interne italian, Nicola Mancino, a reafirmat ieri că cea mai credibilă variantă în legătură cu atentatul de la Florența este cea a organizării lui de către Mafia. El a caracterizat drept "improbabilă" posibilitatea legăturilor cu terorismul internațional. Mancino a exprimat această ipoteză într-o intervenție în fața Senatului pentru a clarifica situația creată.

Rata șomajului în rîndul japonezilor rămîne scăzută

Numărul șomerilor din Țara Soarelui Răsare este de trei ori mai mic decît în Statele Unite.

Rata șomajului în Japonia a rămas neschimbată din luna aprilie și pînă în prezent, aceasta situîndu-se la nivelul scăzut de 2,3% din populația activă, chiar dacă numărul noilor oferte de locuri de muncă s-a diminuat, au anunțat vineri, la Tokio, oficialitățile guvernamentale, citate de AFP. Prin comparație, nivelul șomajului este în SUA în jur de 7%, în Franța de peste 10%. Actuala stagnare a activităților economice în arhipelagul japonez are ca efect un dezechilibru al pieței muncii, economia oferind numai 88 de locuri de muncă pentru 100 de cereri. Majoritatea sectoarelor economice sînt afectate: industria, rețeaua de distribuție, alimentația publică, transporturile, serviciile și telecomunicațiile.

Reacții la lovitura de stat civilă din Guatemala

Joi, ministrul guatemalez al apărării și-a manifestat sprijinul față de lovitura de stat civilă a președintelui Jorge Serrano, afirmînd totodată că există date cu privire la "pregătirea unui complot public împotriva șefului statului", informează FRANCE PRESSE. Purtătorul de cuvînt al Departamentului de Stat al Statelor Unite, Richard Boucher, a anunțat suspendarea ajutorului economic acordat de SUA guvernului guatemalez și a programelor de instruire militară. Miguel Sandoval, reprezentantul gherilelor de stînga din Guatemala, a anunțat că acestea nu vor relua negocierile cu guvernul.

Unde vor mai cere românii azil politic?

■ *De la 1 iulie, Germania va reduce drastic numărul cererilor de azil*

Camera superioară a Parlamentului german a adoptat ieri definitiv reforma destinată restrîngerii dreptului de azil în Germania, punînd capăt unei perioade de 3 ani de confruntări și negocieri între coaliția cancelarului Helmuth Kohl, și opoziția social-democrată. Această reformă, care necesită o modificare a Constituției, aprobată de majoritatea de două treimi din fiecare cameră a Parlamentului va intra în vigoare la 1 iulie după ce va fi semnată și de președintele republicii, Richard von Weitzeker.

SUA au răspuns negativ la cererea Cubei de a relua legăturile bilaterale.

Secretarul de stat american, Warren Christopher, a declarat ieri la Mineapolis că Statele Unite nu intenționează să-și normalizeze relațiile cu Cuba. Calificîndu-l pe președintele cubanez "o relicvă a trecutului", șeful diplomației americane a adăugat că politica Washingtonului față de Havana nu se va schimba "atîta timp cît Cuba va fi condusă de Fidel Castro și colegii săi, atîta timp cît el va impune un comunism doctrinar în țara sa".

Al șaselea cabinet demis în doi ani

Guvernul Suchocka a pierdut votul de încredere și a demisionat

Guvernul polonez, condus de Hanna Suchocka, nu a reușit să depășească votul de neîncredere ce a fost prezentat în Seim (Camera Inferioară a Parlamentului). Conform anunțului Televiziunii Centrale poloneze, citat de REUTER, 223 (la limită) de parlamentari au votat pentru moțiunea de cenzură, 198 contra și 24 s-au abținut. Cum abținerile sînt considerate, conform procedurii, voturi pentru, moțiunea de neîncredere a fost adoptată cu majoritate de un singur vot. Ca urmare, Hanna Suchocka a anunțat oficial demisia cabinetului său. Președintele Walesa, care a sprijinit pînă în ultimul moment guvernul actual, poate acum să aplice una din variantele constituționale care i se oferă: să respingă demisia doamnei Suchocka, să numească un nou prim-ministru sau să dizolve Parlamentul și să ordone alegeri legislative anticipate, în cazul în care nu i se fac propuneri din partea partidelor politice pentru funcția de premier. Conform agenției FRANCE PRESSE, pentru a-i limita libertatea de mișcare președintelui Walesa, "Confederația pentru o Polonie independentă" (KPN) - dreapta naționalistă - a și înaintat o astfel de propunere, desemnîndu-l drept candidat pe Andrzej Ostoja-Owslany, jurist, unul dintre liderii partidului. Analiștii politici consideră că este foarte posibil ca Walesa să o numească tot pe Hanna Suchocka, pe care o apreciază în mod deosebit. Imediat după anunțarea votului Simului, președintele Walesa a convocat de urgență o reuniune a cabinetului, la care au fost invitați și liderii partidelor coaliției guvernamentale. Moțiunea de neîncredere, în favoarea căreia au votat atît stînga cît și dreapta, a fost introdusă în Seim de reprezentanții sindicatului "Solidaritatea", ca protest la politica de austeritate în domeniul salarial adoptată de guvern. "Ne aruncăm de la trambulină fără a ne uita dacă este apă în bazin", a caracterizat d-na Suchocka situația, înainte de desfășurarea votului.

Un deputat din mișcarea Solidaritatea a afirmat în parlament că societatea poloneză este dispusă să accepte greutățile inerente reconstruirii țării după căderea comunismului, dacă acestea sînt împărțite în mod egal. Doamna Suchocka a descris situația drept periculoasă pentru Polonia, deoarece Opoziția nu are nici un program politic și nici o majoritate suficientă pentru formarea unui nou guvern.

La marginea lumii

Frontiera sistemului solar

Sondele spațiale americane Voyager 1 și Voyager 2 lansate în 1977 au furnizat "prima dovadă directă" a existenței unei frontiere (heliopauză) între sistemul solar și spațiul interstelar - au anunțat oamenii de știință de la NASA.

Începînd din august 1992, antenele celor două sonde recepționează unde radio de joasă frecvență, sursa lor constituind luni de zile un mister. "Acum, potrivit interpretării noastre, aceste semnale radio sînt create în momentul în care un gaz încărcat cu electricitate, venind dinspre Soare, se găsește în interacțiune cu gazul rece interstelar, dincolo de heliopauză" - a declarat cercetătorul Don Gurnett, citat de AFP și REUTER.

Acțiuni comune americano-japoneze pentru susținerea dolarului american

Cel mai scăzut curs al dolarului american în perioada postbelică a fost înregistrat joi, 27 mai a.c., la valoarea de 107,5 yeni în bursa din New York. Cotațiile de la bursele din Tokyo și Londra au fost de 107,65 yeni, respectiv de 107,88 yeni și aceasta după ce și Rezerva Federală a SUA și Banca Japoniei au achiziționat dolari în nume propriu pentru susținerea acestei valute. Trebuie amintit că o asemenea susținere a mai fost înregistrată și în cursul lunii aprilie a.c., cînd valoarea de referință a fost de 109,2 yeni.

Acțiunea are ca scop menținerea unui curs cît mai stabil și păstrarea constantă a decalajului dintre monedele menționate, fapt care are implicații economice deosebite. **(A.T.)**

S.C. SORCOM S.R.L.

vinde următoarele produse:

- mașină înghețată
- mașină dublă suc
- rotisor pui
- cuptor pizza
- cuptor de patiserie
- încălzitor pentru supă
- aparat pentru cîrnați
- miniaspiratoare pentru aparatură electronică
- joystick PC
- detergent import
- sacoșe imprimate

Relații la telefon 126477, 132211, orele 8 - 18.

Produsele pot fi văzute la Casa Sindicatelor.

CAFEAUA DE DIMINEAȚĂ

În ființa lui Ion Sava nu trăia un singur om

Aurel LEON

A izbucnit pur și simplu, a erupt într-o vreme cînd caricatura mergea la flatare de presă, un fel de floricică agățată textului.

Cînd naiba a lucrat atîtea în căsuța lui din Tătărași și cum a putut să tacă? Le-a migălit cu creioane moi pe sugativă, materiale parcă desprinse din ființa lui. Creioane moi, hîrtie ductilă, dar ce îndrăzneli de linii despicînd spațiile!

Expoziția lui din iarna lui 1929 în palatul "Vieții românești" a fost nu debut, ci lansare de transatlantic.

Ionel Teodoreanu l-a îmbrățișat, Topîrceanu i-a întors spatele. O fi recunoscut în el o concurență? Polemica dintre cei doi i-a priit caricaturistului. Sava căuta scandalul cu lumînarea.

De la caricatură a trecut la grafică în general și cînd n-a găsit localul corespunzător, să-și expună operele, nu s-a sfiit să deschidă expoziția la el acasă.

Sava trebuia să iasă din odăița lui cu chirie pe o arenă mare pentru a căpăta valorificarea pe care o merită.

Odăița lui din strada Petru Rareș, cu opere pe pereți și pe jos, rezemate de piciorul mesei, e ca o besactea din bătrîni, scria Demostene Botez, alt admirator al lui Sava. Teodoreanu îl convinge să schimbe servieta de avocat pe caietul de regie. Devine elevul lui Aurel Ion Maican la Teatrul Național. Încep nopțile de ucenicie febrilă. Sava lua în modul cel mai serios tot ce începea.

Treptat, teatrul îl acaparează, dar nu în măsură să renunțe la cochetăria cu satira grafică. Astfel, în 1931 montînd "Simunul" de H. Lenormand, găsește timpul să zămislească din trei surcele vopsite și cîteva sîrme o "Fecioară în lemn" pe care o expune, spre stupefacția acelui cuminte tîrg ce era Iașul. A fost primul șoc, prilejuind lui Const. Argeșanu, umorist în uniformă de colonel aviator, următoarea remarcă:

"Orișicît eu mă îndemn/Nu-mi pot stăpîni otrava/Căci mi-e teamă că I. Sava/A văzut "Simunu"-n lemn!"

În vara anului 1934, stagiunea fiind încheiată, de ce ar sta cu mîinile în sîn? Încearcă un "teatru de vedenii" (gustul publicului pentru senzațional) pe care Ionel Teodoreanu îl prefață cam așa:

"Teatrul acesta nu urmărește, nici nu exaltă emțiile din preajma realității, ci vrea să fie sensibil, miraculos, straniu, într-un cuvînt invită pe spectator la un galop aerian prin vămile văzduhului, ca cel al lui Făt-Frumos din lacrima lui Eminescu.

Așadar, nici o legătură cu teatrul polițist. Va izbuti Sava?

I-o doresc din toată inima și, în măsura în care acum îi prețuiesc efortul, îi voi aplauda victoria sau îi voi înțelege înfrîngerea".

Teatrul și-a deschis stagiunea cu un spectacol combinat din piesa "Pecetea bestiei", dramatizare de Profira Sadoveanu după R. Kipling și filmul "Voluptate" cu Marlene Dietrich.

A pregătit Ion Sava aparaturi și efecte scenice, crănii care vorbesc, sicrie ce urlă, de toate, dar ieșenii nu și-au pierdut cumpătul: au rămas la fel de impasibili.

În vara lui 1935, cu prilejul "lunii Iașilor" propune crearea unui teatru volant, montat pe două camioane. Îl denumise "teatrul călător" și urma să se deplaseze prin sate cu spectacole pentru țărani. A rămas o simplă propunere.

În 1936 a montat "Hamlet" în perdele negre, a lucrat măștile pentru experimentalul "Macbeth" cu măști, dar a găsit energie și timp să scrie și să monteze împreună cu F. Kiriacoff revista "De ce n-are ursul coadă"...

În 1937 scoate, tot cu Kiriacoff, revista "Caricatura", cea despre care Tudor Arghezi avea să scrie:

"Neașteptat, tocmai la Iași s-a ivit o revistă care lipsește de o sută de ani. Directorul ei, dl. Sava, care stăpînește viața liniei și sensul sintetic ca nici un alt scriitor de chiouri pînă la el, uimește prin avuția diversității și sucu-lența penei"

Enumerarea nu are alt scop decît să ilustreze cheltuirea acestei energii nebănuite. Sava simțea nevoia să întreprindă, să scormonească, să comunice. Nu de puține ori l-am găsit în atelierele teatrului încercînd, împreună cu suavul pictor decorator, Fedia Kiriacoff, toate trăsnăile ce le treceau prin cap. Fiecare realizare a lui Sava era altceva, cu totul altceva. Scriitor, grafician și om de teatru, el privea lucrurile din trei unghiuri diferite, dar toate convergînd spre același țel: originalitate. Ceea ce la alții ar fi fost pornografie, la el era originalitate. De aceea, așezații negustori și rentieri ieșeni îi iertau toate îndrăznelile, zîmbind cam stingheriți în fața unei lucrări ca "Șotronul", în care o fetiță sare peste linii în timp ce trei băiețași i se uită sub fustiță să afle taina, dar cu priviri atît de inocent-curioase încît nimic nu sochează. Aceasta e, de fapt, arta lui Sava: spune lucrurilor pe nume, dar în mod atît de firesc încît convinge imediat că în fond totul e așa cum trebuie să fie. S-a colportat ipoteza că Sava i-ar fi făcut zile fripte lui G.M. Zamfirescu în perioada cînd cei doi împărțeau direcția de scenă a Naționalului ieșean. Sava nu era omul făcut pentru așa ceva, dar șubrezenia fizică a lui Gemi Zamfirescu a făcut ca greutatea pusă pe umerii colegului să fie prea mare. Uneori își mai ieșea din țîțîni. Și apoi, era o totală deosebire temperamentală între ei, deși ambii se considerau flori crescute la margini de oraș, iubind și cultivînd mahalaua. Gemi avea o sensibilitate maladivă, Sava - una robustă; Gemi se închidea gemînd în el, Sava izbucnea, ieșind toreador în arenă; adora duelul.

Îmi amintesc că într-o zi l-am găsit pe Zamfirescu vînăt de supărare. Se pregătea să monteze piesa unui cunoscut dramaturg român, căruia îi comunicase intenția. Înfatuatul său confrate îi răspunse condescendent că e de acord, dar îi atrăgea atenția să aibă grijă ca interpreții să nu vorbească și, mai ales, să nu iasă din scenă cu spatele la public.

- De ce nu-mi cade mie în labă un asemenea găunos să-l fac celebru pe continent! își freca palmele Ion Sava.

Că nu e vorba doar de vorbe spuse așa, de dragul prozodiei, ne-o dovedește îndrăzneala lui din 1936, cînd a montat "Madame Sans Gene", și felul în care și-a apărat montarea în fața unor acuzații care nu erau străine de un anume vînt ce bătea peste Europa.

Nici de data asta I. Sava nu s-a sinchisit de nimeni. Reproduc un răspuns public în care el apare întreg, stînd drept în lumina deplină a rivalteior:

"Prin unele ziare se pune pe seama conducerii Teatrului Național vina de a fi adăugat piesei "Madame Sans Geme" un prolog revoluționar de stînga, prolog ce n-ar fi existat în textul original al lui Victorien Sardou.

Acuzația a fost adusă de un deputat și introdusă într-o interpelare, așa că merită un răspuns:

1. "Madame Sans Gene" pusă în scenă de mine și cum am vrut eu s-a jucat de 25 de ori cu o medie de 20.000 lei și mi-a adus un premiu de creație, cronici elogioase, felicitări.

2. Faptul că eu am vrut să pun piesa așa și nu altfel e datorită consultării numai a textului original.

3. Acuzarea că prologul e de stînga nu are nici un sens. Prologul, dacă dl. deputat A.I. l-ar fi văzut, a fost montat nici la dreapta, nici la stînga, ci în mijlocul scenei și ceva mai sus de podea.

4. S-a afirmat că în acest prolog au fost scene din Revoluția franceză și, în plus, "ghilotina", ca și cum acțiunea piesei "Madame Sans Gene" s-ar petrece în China, fără vreo legătură cu Revoluția franceză și ghilotina ar fi ceva imaginat de mine.

5. Acest răspuns nu are alt scop decît de a înlesni unora să-și revie din situațiunea ridicolă și să înceteze cu acuzări stupide și necontrolate"

La moartea lui Ion Sava, acum 46 de ani, Tudor Arghezi scria: "În ființa lui Ion Sava nu trăia un singur om, se armonizau mai mulți, neliniștiți unul de celălalt, certăreți și vesnic pusi pe răscoală". ■

Din scrisorile, telefoanele și audiențele zilei

■ **D-na MĂRIUȚĂ CARMEN-DANIELA - salariată la S.C.Tutungeria "OLY" S.R.L. Iași:** "Această scrisoare se vrea a fi și un apel adresat părinților care, neavînd alte posibilități, își înscriu copiii la creșă, fără a se interesa, în prealabil, de conduita personalului ce funcționează în creșa respectivă."

În continuare, doamna arată cum și-a înscris băiețelul în vîrstă de 1 an și 2 luni la creșa din cartier nr.2, limitrofă liceului "Emil Racoviță" care, în scurt timp, "dintr-un copil sănătos, energic, vesel, foarte sociabil, cu o strălucire permanentă în ochi, a devenit un copil speriat, fricos, cu o privire excesiv de tristă."

Acuzînd cu exemplificări de rău comportament pedagogic personaul unității respective, cititoarea noastră menționează: "singura persoană cu care am putut discuta și care are, într-adevăr, toate calitățile unui educator de creșă este asistentă coordonatoare, d-na Munteanu."

Pentru faptul că i-au lovit și îmbolnăvit băiatul, d-na Mărițuță ne precizează că "mi-am transferat copilul la Creșa de cartier nr. 6 din Cantemir care are și un cadru de joacă pentru copii - propice dezvoltării lor."

Va veni timpul, d-nă, cînd și această categorie de salariați se va lupta să-și găsească copiii cu care să lucreze pentru a fi retribuită.

■ **D-na MOSCU AURICA - Mureni** dă curs unor rînduri pline de sensibilitate și interes tot pentru copii.

Le relatăm așa cum au fost formulate.

"Scriu în numel celor care au în suflet părerea de rău, în numele copiilor pe care supărarea nu i-a ocolit și aș dori din tot sufletul ca prin intermediul ziarului "Monitorul" rugămintea mea să fie auzită de cei în drept.

Oare știu domnii francezi care s-au deplasat în satele comunei Prisecani cu ajutoare în scop umanitar cîte bucurii au provocat? Dar supărări, dar lacrimi pe obrazul copiilor noștri care au asistat neputincioși la "cum s-u împărțit ajutoarele?"

Doamna profesoară Paraschiv împreună cu domnul director Azoițiie au dispus împărțirea acestor așa-zise ajutoare cadrelor didactice, familiilor lor și rudelor acestora.

Cîte ceva au mai scăpat: spre exemplu, cîte o bicicletă pentru care dumnealor, cadrele didactice, au perceput cîte 2000 lei/buc., indiferent de starea, mărimea ori modelul acesteia.

Cînd cineva a sugerat să facă tabel cu cei mai nevoiași, lipsiți de venit, doamna Paraschiva replicat: "în fond, francezii sînt prietenii noștri iar noi facem ce vrem cu ele."

În felul acesta, ajutoarele și-au găsit destinația tot pe la ușile celor lipsiți de greutăți, de nevoi, fără copii etc. Și dacă ar fi să evaluăm valoarea unei biciclete, vă dați seama ce chilipir pe cei ... norocoși!

Și atunci mă întreb: de ce copiii, în loc să facă tore, au stat pe afară, cu ochii măriți urmărind acest spectacol care s-a încheiat cu mare chef la cancelaria cu ușile ...

spectoratul școlar a aprobat oare ca localul, sălile de clasă să fie astfel folosite - iar împărțirea ajutoarelor n-a fost o acțiune care ar fi trebuit să aibă girul și credibilitatea necesare?"

Teatrul pentru copii și tineret "Luceafărul" și Teatrul de arte marțiale "Big-Beng" Iași organizează în ziua de 1 iunie 1993, la orele 16, în sala "Luceafărul", spectacolul "Un copil, o floare, un copil, o carte", în program cu numere de muzică ușoară și rock, umor cu grupul satiric "Hărmălaia" și demonstrații de arte marțiale la care își va da concursul studioul de teatru "Dumbrava minunată" al Bibliotecii "Gh. Asachi". Nu vor lipsi muzica și dansul modern.

Copii și părinți, nu pierdeți ocazia!

■ **NEAGU NECULAI, comuna Voinești,** are carnetul de conducere auto categoria C și E, dar a pierdut foaia cu fotografia. Are în schimb talonul Tichet de evidență a contravențiilor și vize medicale anexă la permisul de conducere seria A nr. 40300 - ultima viză medicală fiind pe data de 27 ianuarie 1993, iar pe 5 mai 1993 a trecut examenul pentru categoria B.

Are dovadă de la Poliția Iași seria V nr. 0207318 care atestă că-i posesor al permisului de conducere categoriile C și E nr. 40300/5.XI.1973 și că declară pierdut, pe 26 ianuarie 1993, permisul (în fapt, foaia cu fotografia). Dovada de circulație pe drumurile din România a avut termen pînă la 15 martie 1993, iar ulterior, prelungit ,ermenul, succesiv, 30.04.1993 și 30.06.1993.

Cu scrisoarea recomandată nr. 4382 din 26 ianuarie 1993 dl. Neagu Neculai a expediat la "Monitorul oficial" chitanța de achitare a sumei de 568 lei taxă de publicitate a pierderii permisului, dar confirmarea de primire nu i-a sosit nici astăzi.

OMUL are nevoie neapărat de permis de conducere pentru că locul de muncă îl ocupi cînd îl găsești, nu te așteaptă.

Ce putem face, d-le comandant și d-le director al Direcției de poștă Iași, pentru dl. Neagu Neculai, pentru pîinea lui și a familiei sale. Nu putem găsi ușa intrării pe lîngă... BIROCRAȚIE?

Să considerăm că și așa s-a produs un mod de publicitate a ... PIERDERII.

■ **DI. MĂRCUȚ VASILE, Asociația de locatari str. Silvestru nr.1 - AT 2 Gară:** sînteți de acord cu livrarea apei calde în regim cotidian - așa cum a hotărît Primăria - dar vă puneți fireasca întrebare: cu ce o plătim, de unde banii?

Joi, 20 mai a.c. la o școală din cartier a fost o ședință cu asociațiile de locatari din zonă, cu participarea directorilor de la principalele regii autonome de deservire cu prestații a populației, dar de la primărie n-a participat nici primarul, nici viceprimarul, nici vreun șef de sector cu autoritate în problemă, ci un consilier.

Și de această dată ați fost informați de binefacerile municipalității - oferirea de apă caldă zilnic.

Dvs. ne întrebați însă: cum de, acum, pot da apă zilnic, iar înainte nu? Există combustibil în plus?

Concluzia dvs. îndreptățit, ni se pare: apa să se dea la cererea și în zilele stabilite de comun acord cu asociațiile - ele fiind singurele care știu dacă populația are sau nu bani să plătească. Și mai ziceți: de acord cu distribuirea zilnică a apei calde, dar numai după ce ea va fi contorizată pe apartamente, să-și cunoască omul consumul și să și-l dirijeze - așa cum face cu energia electrică.

Subscriem opiniilor dv. de BUN GOSPODAR.

■ **DI. DUDUMAN VASILE, șos. Bucium 45:** multe unități - de stat, cooperatiste, particulare etc. - se plîng că nu au de lucru, nu au piață de desfacere. Sîntem în plină campanie a întreținerii culturilor, a recoltării în primă fază a furajelor, a întreținerii viilor, dar și a pădurilor - iar cei ce vin cu produse în piața Iașului, ca și localnicii - nu găsesc să cumpere o coadă de sapă, de cazma, hîrleț ori lopată, o toporișcă, o coasă, o coadă de secure ori de topor, o coadă de secere măcar.

Este o problemă, d-le Duduman, la rezolvarea căreia am fost informați că transpiră în momentul de față numeroși specialiși de la Direcția generală a agriculturii și alimentației Iași în colaborare cu parteneri de partid ai d-lui Victor Surdu, fostul nostru secretar județean P.C.R. care - și el - veghează la progresul agriculturii, dar în... MACRO. În amănunt, tot biata mînă a țăranului o rezolvă. Regretabil, dar adevărat!

■ **DI. BUJOR ION, Voievozilor, blocul 345, sc.A, ap.4:** Joi seara, la ACTUALITĂȚILE T.V., Daniela Gămulescu ne-a pus pe jar. Mai întîi ne-a informat că parlamentari de la F.S.N., în lupta împotriva corupției, au fost provocați și agresați, în plină ședință senatorială, de Corneliu Vadim Tudor, ajutat de membrii gărzii sale de corp, că agresiunile săvîrșindu-se în fața atîtor ochi, Vadim e în mare pericol să ajungă din nou la... TRIBUNAL.

Mare necaz pe simpatizanții senatorului și privatizatului de la BUTIMANU...

La nici cîteva minute - minune mare. Revenire la optimism, la bucurie chiar. Tot Daniela informa că V.C. Tudor este, s-a stabilit precis, fără dubii, total nevinovat în cazul incidentului invocat. A fost vorba doar de o manifestare bărbătească a luptei împotriva corupției și, ca să fim siguri în aceste ultime spuse, pentru că cercetările în cauză le-au făcut - cine? - majoritarii, dl. parlamentar Ion Gavra de la PUNR în persoană. Să nu avem încredere în fostul activist de partid?

Stînga bișnițară știe să lupte împotriva corupției. Cooperează perfect. Derutează pînă și Televiziunea care, am văzut, combate la timp și corupția, și colaborаționiștii, și opoziția, numai FDSN-ul nu - și pe aliații săi, bineînțeles! Există corupție în acest important segment parlamentar? Avansarea în grad a d-lor George Ioan Dănescu și Cici Dumitrescu de către dl. președinte Ion Iliescu constituie chiar modelul de luptă împotriva a ceea ce unii numesc CORUPȚIE.

Revenim și grăim alături de dvs.: mare necaz să fii astăzi crainic la TVR - la ce spui acum trebuie să revii peste două minute cu alte motivări, iar populația îl mai învinuiește pe președinte că nu-și poate echilibra spusele. E greu, d-le, e greu să-ți menții imparțialitatea, să fii echidistant, ce mai!

Ion N. OPREA

Ce îți trebuie ca să fii Președinte ales al României?

Fiul meu din clasa a II-a îmi declară că el vrea să se facă președinte ca domnul Iliescu. Ce trebuie să facă în acest sens? - mă întreabă.

M-am gîndit mai întîi să-i răspund că trebuie să învețe bine, dar am constatat că n-are unde: nu mai există "Ștefan Gheorghiu" ori alte școli de partid.

Apoi, după o matură chibzuință asupra a ceea ce îți trebuie ca să fii președinte, am ajuns la următoarele "învățături" pentru fiul meu:

Trebuie să plîngi pe românii basarabeni, rupți de patria-mamă, și să vorbești mult și frumos de integrare economică, dar în trei ani schimburile economice româno-române, impulsionate și luate sub înaltul său patronaj, să nu depășească suma obținută din vînzările de cas între Hunedoara și Cuca Măcăi. Trebuie să susții sus și tare reunirea, dar, în același timp, să semnezi un tratat de amiciție cu țara care ți-a furat acest trup din trupul țării și să afirmi că chestiunea (adică unirea) nu e de actualitate, deoarece "nu vrea Occidentul" Asta, știind bine că nici în 1859, nici în 1918 Occidentul sau Orientul n-au vrut, dar unirea s-a făcut. Trebuie să te dai drept campionul luptei împotriva corupției, să vorbești de amploarea ei, deși, cu numai două zile înainte să acuzi opoziția că a lansat scandalul corupției pentru a discredita Puterea. Corupție, corupție, dar - Doamne ferește! să nu politizăm și, în mod special, să nu atingem structurile puterii.

Trebuie să vorbești convingător despre instituția monarhică precum că e "perimată" și fără tradiții la noi, dar să o faci cu bună știință. Căci știi prea bine: monarhia nu e "perimată" în cîteva dintre cele mai civilizate țări din Europa (Suedia, Norvegia, Anglia, Spania, Belgia, Olanda).

Chiar și în afara Europei, în țări cu guvernare monarhică (Maroc, Iordania) există incomparabil mai multă democrație decît în țări conduse de președinți "aleși" ca în Libia, China, Irak, Cuba, Angola. După cum știi la fel de bine, la noi, Republica a apărut în 1947, odată cu instaurarea comunismului, în timp ce am avut regi începînd cu Burebista, regi numiți "domnitori" sau "voievozi" Trebuie însă să te arăți deschis față de rege și dispus la orice, dar să-i pui bețe în roate cu orice prilej, iar un simplu pașaport de liberă trecere în țara lui să nu-i dai cu nici un preț.

Trebuie apoi să-ți pui tichiuță pe cap și să mergi în muzee în care istoria țării tale e falsificată, dar, totodată, să închizi ochii la ultranaționalismul unor reviste și partide, evident antisemite, dar de care ai nevoie în exercitarea puterii și în crearea imaginii măsluite a "opoziției".

Trebuie să înfierezi pe cei care "se adăpează" în Piața Universității, dar tu să te "adăpezi" la elanul revoluționar pedepsitor al oamenilor din Neanderthal.

Să promiți marea cu sarea, să dai și să răsdai numai ca să cîștigi alegerile, pentru ca apoi să iei înapoi, încetul cu încetul. Și să sari tu cu gura mare pe fostele guverne, pe care tu le-ai susținut. Și să dai cu gura, să tot dai cu gura. Oricînd și oriunde.

Într-un cuvînt, trebuie să minți, să minți și iar să minți, pînă ce minciuna să se reverse peste adevărurile și așa firave ale oamenilor, cufundîndu-i adînc într-o mare minciună națională.

Radu PĂRPĂUȚĂ
profesor

cotidian de informații
Monitorul

EDITORIAL

Zona Economică Liberă: un sistem vamal și de impozitare special, nu un țarc înconjurat de sîrmă ghimpată

Ieșenii ar putea munci în fabrici în care nu se plătește impozitul pe salarii

Florin ZAMFIRESCU

În editorialul de ieri s-a vorbit despre o inițiativă hazlie a senatorului de Neamț Florin Buruiană, care a propus recent Comisiei economice a Senatului României să ia în studiu un proiect de înființare a unui "Centru expozițional și comercial" în preajma municipiului Iași, în fapt un fel de iarmaroc combinat cu bazar, unde ar fi trebuit să vină laolaltă turiști și oameni de afaceri din Basarabia și să efectueze comerț sau să încheie afaceri spectaculoase. În propunerea senatorului Buruiană se preconiza construirea de hoteluri de lux, pavilioane expoziționale, căi de acces rutiere și pe cale ferată cu ecartament "tip CSI" și "tip Euro", antrepozite, săli de conferințe, sală de spectacole, bursă de mărfuri, sisteme de telecomunicații ultramoderne - un oraș comercial în toată regula. De fapt, propunerea senatorului Buruiană este o utopie, dovedită și de faptul că nicăieri nu erau precizate posibilele surse de finanțare a respectivului proiect, estimat, după unii specialiști, la cel puțin două miliarde de dolari. Este limpede că propunerea despre care vorbim este o fantezie, ruptă de principiile economiei de piață. În plus, această propunere blochează soluția pe care ieșenii o gîndesc de multă vreme, aceea de înființare în orașul nostru a unei Zone Economice Libere.

Despre Zona Economică Liberă se spun multe, dar nu se știe mare lucru. Unii cred că Zona arată ca un fel de țarc înconjurat cu sîrmă ghimpată, cu intrări păzite de oameni înarmați, că este situată undeva în afara orașului, pe un teren viran și unde vin investitorii străini să construiască fabrici, depozite, hoteluri și altele. Acest mod de a vedea funcționarea unei Zone Economice Libere nu are nici o legătură cu realitatea pentru că, de fapt, statutul Zonei se referă în special la un regim vamal special, plus alte facilități care încurajează activități de producție. În primul rînd, Zona nu reprezintă un spațiu delimitat cu sîrmă ghimpată, situat pe vreo tarla din județ; Zona poate cuprinde, spre exemplu, obiective industriale existente în municipiul nostru sau spații de depozitare deja construite. Singura problemă este aceea că respectivele obiective trebuie să figureze în evidențele Zonei, ceea ce presupune că sînt supuse unui regim vamal cu desființarea taxelor vamale de import, că decontările se fac numai în valută, că profitul nu se impozitează, nici fondul de salarii, nici nu se aplică impozitele pe circulația mărfii și taxa pe valoare adăugată. Orice întreprindere ieșeană aflată în prezent într-o stare dificilă, cu personalul disponibilizat sau cu "blocaj financiar", dacă ar figura în evidențele Zonei, s-ar putea relansa, inclusiv prin retehnologizare cu capital străin sau prin obținerea de comenzi din afară. Principiul de urmărire a circuitului mărfurilor între obiectivele Zonei este simplu, la fel cum se întîmplă cu mărfurile aflate în tranzitare pe teritoriul țării noastre: ceea ce se consemnează că a intrat pe teritoriul țării trebuie să corespundă cu ceea ce iese de pe teritoriul țării, altfel se încalcă legea și se procedează în consecință. La fel și în cazul Zonei Economice Libere: orice produs (semifinite, materii prime, finite în vrac etc.) prelucrat în Zonă este evidențiat și este urmărit pînă la reexportare. Pentru așa ceva nu este nevoie de un țarc cu sîrmă ghimpată, ca la un lagăr de concentrare, ci e nevoie de facturi, de acte de vamă, de un corp de control financiar și de alte organisme abilitate să urmărească un flux de produse (sau de producție) pe teritoriul țării.

Înființarea Zonei Economice Libere la Iași este un proiect foarte serios, singurul care poate garanta prosperitatea orașului și a regiunii, probabil singurul care ar lichida șomajul din județul nostru, care înregistrează cifre record, situîndu-ne pe un loc de frunte. Ne gîndim numai ce înseamnă să muncim în fabrici aflate în evidențele Zonei, unde nu s-ar mai plăti impozitul pe salarii, iar salariile ar fi în valută. Ar fi bine pentru ieșeni. ■

monitorul juridic

Stimați cititori,
La rubrica noastră de astăzi veți regăsi răspunsurile la scrisorile dumneavoastră, primite în ultima perioadă.

• Filiația față de mamă și tată

Conform prevederilor art. 47 din Codul Familiei, filiația față de mamă rezultă din faptul nașterii. Ea se dovedește cu certificatul constatator al nașterii.

Nimeni nu poate contesta starea civilă a copilului care are folosirea unei stări civile - conform cu certificatul său de naștere.

Copilul născut în timpul căsătoriei are ca tată pe soțul mamei (art. 53 din Codul Familiei).

Paternitatea poate fi tăgăduită dacă este cu neputință ca soțul mamei să fie tatăl copilului. Acțiunea în tăgăduire a paternității poate fi pornită numai de soț; moștenitorii acestuia pot continua acțiunea pornită de el. (art. 54, C.F.).

Acțiunea de tăgăduire a paternității se prescrie în termen de șase luni de la data cînd tatăl a cunoscut nașterea copilului.

• Diaconu C. Constantin - domiciliat în com. Țibănești, județul Iași

În cazul relatat de dumneavoastră în scrisoare - conform prevederilor Codului Familiei singura soluție legală pe care vă sugerăm să o urmați constă într-o acțiune provocatorie pentru pensie de întreținere. Această acțiune trebuie să fie formulată de mama copiilor, care solicită plata pensiei pentru cei patru copii, de la soțul său.

În această acțiune, soțul la cunoștință de nașterea celor 4 (patru) copii, avînd dreptul, conform art. 54 din Codul Familiei, să formuleze acțiunea în tăgada paternității. După soluționarea acțiunii de tăgada paternității - mama copiilor va formula o acțiune de încredințare a copiilor - ocazie cu care dumneavoastră veți putea recunoaște copiii, aceștia luînd numele dumneavoastră de familie.

Desigur, pentru dumneavoastră o să vi se pară greoaie procedura de urmat, dar vă precizăm că este singura cale legală care vă asigură o rezolvare definitivă a situației filiației copiilor dumneavoastră.

• Indexarea și compensarea pensiilor de asigurări sociale de stat - începînd cu 1.05.1993

• Cristea Doina, Iași, str. Stejar nr. 37A

Prin scrisoarea dumneavoastră ne solicitați să vă comunicăm care este indexarea și compensarea pensiilor de asigurări sociale pe luna mai 1993.

Conform Hotărîrii Guvernului nr. 178/24.04.1993 - publicată în Monitorul Oficial - partea a I-a, nr. 82/30.04.1993 pensiile indexate potrivit legii se majorează începînd cu 1 mai 1993, cu o sumă fixă, astfel: 6620 lei, pensiile pentru limită de vîrstă cu vechime integrală și pensiile de invaliditate de gradul I; 5627 lei, pensiile pentru limită de vîrstă cu vechime incompletă și pensiile de invaliditate de gradul II; 3972 lei, pensiile de invaliditate de gradul III; pensiile de urmaș se majorează cu o compensație în sumă fixă reprezentînd 50 %, 75 %, sau 100 % din compensația de 6620 lei, după cum sînt în plată unu, doi sau mai mulți urmași.

De asemenea, se majorează cu procentul general de indexare-compensare de 42,7 %, care cuprinde atît efectul eliminării subvențiilor, cît și cel al creșterii prețurilor și tarifelor produselor și serviciilor nesubvenționate, următoarele venituri:

- pensiile suplimentare din sistemul asigurărilor sociale de stat;
- indemnizațiile de îngrijire acordate pensionarilor încadrați în gradul I de invaliditate;
- ajutoarele sociale stabilite pe baza legislației de pensii etc.

Este important pentru dumneavoastră să recunoașteți că sumele rezultate în urma indexării și compensării, conform prevederilor Hotărîrilor Guvernului nr. 219/1991, 579/1991, 780/1991, 20/1992, 150/1992, 219/1992, 500/1992, 773/1992, 95/1993 și 125/1993, precum și sumele obținute ca urmare a majorării pensiilor conform Hotărîrii Guvernului nr. 526/1991 și 277/1992 nu se includ în calculul veniturilor în funcție de care se acordă sau se stabilesc chiriile pentru locuințe din fondul de stat, alocațiile de stat pentru copii, contribuțiile datorate de susținătorii legali ai persoanelor internate în instituții de asistență socială etc.

Prin scrisoare, dumneavoastră ne solicitați să vă precizăm unde se pot depune deșeurile de hîrtie (ziare) în scopul refolosirii acestor materiale.

În prezent, în Iași funcționează Societatea Comercială REMAT Iași, str. Aurel Vlaicu nr. 33, care primește și astfel de deșeuri.

Este interesantă propunerea dumneavoastră privind organizarea de puncte de colectare la blocuri sau pe cartiere. Aceasta poate constitui o inițiativă particulară pentru cei ce doresc să organizeze o astfel de activitate.

Cu privire la întrebarea dumneavoastră dacă bolnavii de cardiopatie ischemică pot beneficia de certificat de handicapat - vă rugăm a vă adresa Comisiei de expertiză medicală ce funcționează în cadrul Policlinicii Municipale Iași

• Condiții pentru stabilirea dreptului la pensie pentru limită de vîrstă

• Palaghia Gr. Mărioara, domiciliată în com. Slatina, jud. Suceava

Confirmăm primirea scrisorii dumneavoastră și vă facem cunoscut că am luat legătura telefonic cu Oficiul de pensii Suceava, în persoana d-nei Apetrei care ne-a comunicat următoarele: Ministerul Muncii, cu scrisoarea nr. 77466/6.05.1993, a precizat că vechimea în muncă pentru perioada 1.01.1965-1.03.1971 - va putea fi luată în calcul cu 1/2 din perioada respectivă întrucît salariul avut a fost mai mic decît minimum pe economie. Deci, și în această situație, dumneavoastră nu îndepliniți condițiile pentru stabilirea unei pensii - rezultînd o vechime totală de 8 ani și 23 zile - față de minim 10 ani cît prevede legislația actuală.

Regretăm că răspunsul nostru nu vă este favorabil. De altfel, am primit asigurări din partea Oficiului de pensii al jud. Suceava că veți primi în acest sens un răspuns la domiciliul dumneavoastră

Datorită lipsei de spațiu celelalte răspunsuri din această rubrică le puteți citi în numărul de luni al "Monitorului"

Vă mulțumim pentru scrisorile dumneavoastră și sperăm că prin răspunsurile noastre vă asigurăm o informare corectă.

Consilier juridic,
Mina LOZONSCHI

SPORT SPORT

"Cîștigarea unui loc pe podium depinde de rezultatul de la Baia Mare!"

• declară, în exclusivitate pentru "Monitorul", la întoarcerea din Germania, interul stînga al echipei H.C. Aura și al naționalei de handbal feminin, Lenuța Borș •

În perioada 21-23 mai, în Germania, la Neubrandenburg, s-au desfășurat meciurile Super Cupei Europei la handbal feminin, competiție la care a fost invitată și reprezentativa României. Au mai fost prezente Rusia, Germania, iar în locul selecționatei Austriei, care din motive obiective nu a putut onora acest turneu, a participat echipa a doua a gazdelor. Handbalul ieșean a fost reprezentat în țara lui Goethe de căpitanul echipei H.C. Aura, interul stîng Lenuța Borș. La numai 22 de ani, aceasta se anunță, încă de pe acum, o mare speranță a jocului cu mingea mică, talentul său propulsînd-o la o vîrstă fragedă în marile bătălii ale handbalului mondial. Întîlnind-o într-o ipostază mai puțin fericită, cu toată supărarea sa, am riscat să-i solicităm un scurt interviu:

- Nu prea ți-a apelo acasă, care este cauza?

- Ce să spun, vin direct de la magazinul Moldova unde am dorit să fac niște cumpărături. Fără să-mi dau seama, cineva mi-a deschis fermoarul la geantă furîndu-mi portofelul în care mai aveam, pe lîngă acte, și 25.000 lei și 60 mărci.

- Mărei?

- Abia m-am întors din turneul pe care l-am avut cu lotul în Germania. Mi-au rămas 60 de mărci din diurnă și aș fi vrut să le păstrez. Dar nu a fost să fie...

- Cum v-ați comportat la Neubrandenburg?

- Ne-am clasat pe locul II. Ne-a învins Germania A cu 24-14 și Rusia cu 28-21, dar am depășit Germania B la 9 goluri diferență, devansînd prin jocul rezultatelor, la golaveraj, echipa Rusiei.

- Cîte goluri ai marcat?

- În total 18.

- Cum s-a mișcat echipa noastră în teren?

- Deși au lipsit celebrele Lidia Drăgănescu și Mariana Țîrcă, au fost prezente toate celelalte vedete: Valentina Cozma (cu care m-am împăcat foarte bine, și nu numai în joc), Simona Iovănescu, Emilia Luca (care joacă în Germania), Elisabeta Roșu. În general, am jucat bine, de-a lungul competiției antrenorii Lucian Rîșniță și Gheorghe Sbora rulînd întregul lot.

- Cum ai primit vestea selecționării la lotul reprezentativ?

- Fac parte din națională încă din luna trecută, cînd am participat la calificările pentru Campionatul European. Firește că sînt mulțumită și sper să nu dezamăgesc.

- Crezi că Aura mai poate prinde podiumul?

- Depinde de rezultatul de mîine de la Baia-Mare. Dacă cîștigăm, nu cred că ne mai poate opri cineva, indiferent de ce vom face joi la Iași cu Rapid.

- Următoarea acțiune a echipei naționale?

- După o scurtă perioadă de cantonament, care va începe la 1 iulie, vom participa la un turneu de pregătire, de 10 zile, la Marseille, după care ne vom antrena în țară pentru dificilele partide ale C.M. de handbal feminin care vor avea loc în Norvegia. Între timp, atacăm și calificarea pentru C.E., în dublele jocuri cu Georgia și Suedia.

A consemnat
Leonard CĂNĂNĂU

Cu multă simpatie
pentru ediția cotidianului
"MONITORUL"

Programul televiziunii române

în perioada 31 mai - 6 iunie

Luni, 31 mai

TVR I 14,00 Actualități • 14,15 Ora de muzică • 15,00 Didactica. Curs de limba italiană • 15,45 O sumă de cuvinte • 16,00 Magazin agricol • 16,30 Portativul preferințelor muzicale • 17,00 Actualități • 17,05 Magazin în limba maghiară • 18,35 Tezaur folcloric • 19,00 Ancheta TV • 19,35 Desene animate 'Pinochio' • **20,00 Actualități** • 20,35 Sport • **20,40 Teatru liric** • 23,00 Studioul economic • 23,45 Actualități • 24,00 Repriza a treia.

TVR II : 16,00 TVE Internacional • 16,30 Desene animate 'Nils Holgersson' • 17,00 Actualități • 17,05 Veniți cu noi pe programul doi! • 20,00 Actualități • 20,35 Divertisment internațional • 21,00 TVM • Mesager • 21,30 Lumea sportului • 22,00 TV5 Europe • 22,35 Magazin auto-moto.

Marți, 1 iunie

TVR I : 7,00 TVM • Telematinal • 10,00 TVR Iași • 11,00 TVR Cluj-Napoca • 12,00 Teatru TV: "Ce facem cu violoncelul?" (reluare) • 13,05 CFI: Mozaic • 13,30 Desene animate 'Macron I' • 14,00 Actualități • 14,15 Ora de muzică • 15,00 Didactica • 15,30 Teleșcoală (rusă și franceză) • 16,00 Convietuiri-magazin • 17,00 Actualități • 17,05 Cabinet juridic • 17,35 Salut, prieteni (I) • 18,35 Starea națiunii - dialoguri politice • 19,30 Desene animate • **20,00 Actualități** • 20,35 Rosturi, rostiri • 20,40 Sport • 20,45 Festivalul copiilor • **21,50 Film serial "Midnight Caller"** (7) • 22,15 Universul cunoașterii •23,15 Salut, prieteni (II).

TVR II: 16,00 TVE Internacional • 16,30 Desene animate 'Nils Holgersson' • 17,00 Actualități • 17,05 Studioul de literatură • 18,05 Film serial: 'Maguy' (6) • 19,05 Sportstudio • 20,00 Actualități • 20,35 Tribuna non-conformiștilor • 21,00 TVM • Mesager • 21,30 Studioul muzicii de cameră • 22,00 TV5 Europe • 22,35 Tradiții.

Miercuri, 2 iunie

TVR I 7,00 TVM • Telematinal • 10,00 TVR Iași • 10,50 Challenge Day • 11,00 TVR Cluj-Napoca • 12,00 Video-satelit • 13,30 Desene animate 'Macron I' • 14,00 Actualități • 14,15 Ora de muzică • 15,00 Didactica • 15,45 O sumă de cuvinte • 16,00 Oameni de lîngă noi • 16,30 Panoramic muzical • 17,00 Actualități • 17,05 Documentar artistic. Vasele transcendenței • 17,35 Arhive folclorice • 17,55 Fotbal: Cehoslovacia - România • 19,50 Avanpremiera • **20,00 Actualități** • 20,35 Sport • 20,40 Azi în prim plan • **21,40 Telecinemateca: "55 de zile la Pekin"** • 0,25 Actualități.

TVR II: 16,05 Teatru TV 'Joc dublu' • 18,30 Emisiune în limba maghiară • 20,00 Actualități • 20,35 Spectacol de balet în serial 'Scaunele' • 21,00 TVM • Mesager • 21,30 Edilii în dialog cu dv. • 22,00 TV5 Europe • 22,35 Învățați engleza americană.

Joi, 3 iunie

TVR I 7,00 TVM • Telematinal • 10,00 TVR Iași • 11,00 TVR Cluj-Napoca • 12,00 Film artistic 'Poartă-te frumos' • 13,30 Desene animate • 14,00 Actualități • 14,15 Ora de muzică • 15,00 Didactica • 15,30 Teleșcoală (engleză) • 16,00 Repere moldave • 16,30 Repere transilvane • 17,00 Actualități • 17,05 Magazin în limba germană • 18,05 Povestea vorbei • 18,35 Muzică populară • 19,00 Spectacolul lumii • 19,30 Desene animate 'Pinochio' • **20,00 Actualități** • 20,35 Rosturi, rostiri • 20,40 Sport • **20,45 Film serial "Dallas"(237)** • 21,45 Reflecții rutiere • 22,00 Studioul economic • 22,45 Festivalul București '93 (IV) • 23,15 Actualități • 23,30 Confluențe.

TVR II: 15,00 tenis. Semifinalele feminine ale marelui turneu 'Roland Garros' • 20,00 Actualități • 20,35 Tradiții • 21,00 TVM • Mesager • 22,00 TV5 Europe • 22,35 Stadion.

Vineri, 4 iunie

TVR I 7,00 TVM • Telematinal • 10,00 TVR Iași • 11,00 TVR Cluj-Napoca • 12,00 Film serial 'Noiiași ai cerului albastru' (8) • 13,00 Videosatelit • 13,30 Desene animate 'Macron I' • 14,00 Actualități • 14,15 Ora de muzică • 15,00 Didactica • 15,25 Teleșcoală (engleză americană) • 16,00 Cheia succesului • 16,30 Descoperirea planetei • 17,00 Actualități • 17,05 Arte vizuale • 17,35 Pro patria • 18,35 Muzică populară • 19,00 Cultura în lume • 19,30 Desene animate 'Pinochio' • **20,00 Actualități** • 20,35 Sport • **20,45 Film serial "Destinul familiei Howard"** (71) • 21,45 Viața parlamentară • 22,15 Magia dansului • 22,45 Gong! 23,15 Actualități • 23,30 Magazin cinematografic • 0,30 Reluare: Veniți cu noi pe programul doi!

TVR II: 13,00 Tenis: Semifinalele masculine ale marelui turneu 'Roland Garros' • 18,00 Emisiune în limba germană • 19,00 Concertul Filarmonicii "Moldova" din Iași • 21,00 TVM • Mesager • 21,30 Viața spirituală • 22,00 TV5 Europe • 22,35 Refrene fără vîrstă.

Sîmbătă, 5 iunie

TVR I 9,00 Bună dimineața... de la Cluj-Napoca! • 10,00 Actualități • 10,10 Ba da! Ba nu! • 11,00 Film serial pentru copii "Aventurile lui Black Beauty" (33) • 11,30 Tradiții • 12,00 Alfa și Omega • 13,00 Ora de muzică • **14,00 Ora 25 • Tranzit TV:** Desene animate (14,05) Știri (14,30) • Topul muzical european (I) • Tenis (15,00) • **Comedie : "Familia Simpson" (6) (17,30)** • Teleenciclopedia (19,15) • Actualități • (20,00) • **Film serial "Cascadorul"** (4) (20,40) • Topul muzical european • **Film serial "Detectivul Frost"** (3) • **23,15 Film serial: "Midnight Caller"** (16).

TVR II: 16,00 TVE Internacional • 16,30 Desene animate 'Nils Holgersson' • 17,00 Actualități • **17,05 Film artistic "Temă cu variațiuni** la Claude Charbol: Cuplul conjugal' (I) • 18,45 Pagini muzicale de mare popularitate • 19,15 Studio Dans 93 • 19,50 Microrecitalul violonistului Sorin Petre • 20,00 Actualități • 20,35 Jazz-magazin • 21,00 TVM • Mesager • 21,30 Studioul muzicii contemporane • 22,00 TV5 Europe • 22,35 Varietăți internaționale.

Duminică, 6 iunie

TVR I 9,00 Bună dimineața! • 10,00 Actualități • 10,10 Abracadabra! • 11,00 Film serial pentru copii "Aventurile lui Black Beauty" (34) • 11,30 Lumină din lumină • 12,30 Viața satului • 14,00 Actualități • 14,10 Poșta TV • 14,25 Video-magazin • 17,30 2x2 Concurs •**19,00 Film serial "Dallas "** (238) • **20,00 Actualități • 20,40 Film artistic "Voiajul terorii"** • 22,10 Convorbiri de duminică • 22,45 Actualități • 23,00 Maeștrii • 24,00 Nocturna sportivă TV.

TVR II: 16,00 TVE INternacional • 16,30 Desene animate 'Nils Holgersson' • 17,05 Serată muzicală TV • 19,30 Mondo-muzica • 20,00 Actualități • 20,35 Pop-club • 21,00 TVM • Mesager • 21,30 Concertino • 22,00 TV5 Europe • 22,35 Orașe și civilizații.

Prin fax de la Paris

"Eu sînt antrenorul cel mai indicat pentru Boris Becker"

• declară în exclusivitate pentru "Monitorul", Dumitru Hărădău •

Marți, 25 mai, în fața centrului de presă, la ora 16,00, fostul nostru jucător de Cupa Davis a fost extrem de punctual. "Mergem pe terenul 2, joacă Medvedev și trebuie neapărat să-l văd. Între timp stăm de vorbă." Interviul care urmează a fost, așadar, realizat în șoaptă, în timpul unei partide Medvedev - Perez Roldan dramatice.

Boris Becker

• "Toată viața nu am făcut altceva decît să joc tenis"

- De fapt, în ce calitate la Roland Garros?

- Sînt antrenorul lui Horst Skoff (n.r.: un jucător austriac în vîrstă de 25 de ani, 91 ATP, dar care acum doi ani a ajuns pînă pe locul 19 în clasamentul mondial). Din păcate, el a pierdut ieri în fața lui Muster, în patru seturi, după ce cîștigase primul set cu 6-0. Dar colaborarea noastră este abia la început și eu cred că talentul său asociat cu dorința teribilă de victorie îl pot aduce din nou în primele 20 de locuri sau mai sus.

- Se poate spune că un jucător din prima sută știe totul despre tenis, aceasta fiind de fapt viața lui. În aceste condiții, care este rolul unui antrenor?

- E adevărat că în ceea ce privește tehnica nu prea mai există secrete pentru un jucător de vîrf. Dar tenisul modern presupune luarea în considerație, cu maximă seriozitate, a altor zeci de factori: tactica, care în general trebuie adaptată în funcție de adversar, modul de pregătire a unui turneu, refacerea și așa mai departe. Dacă nu găsești un echilibru pentru toți acești factori, nu poți merge mai departe. În plus, jucătorul profesionist resimte adesea o teribilă singurătate și antrenorul poate fi în multe momente un sprijin moral absolut indispensabil. Un jucător de tenis căruia îi lipsește motivația este condamnat la înfrîngere.

- Dar de ce Skoff și nu un alt jucător, să zicem Răzvan Sabău?

- Skoff m-a solicitat într-un moment foarte greu pentru el și eu am fost de acord să colaborăm. Pe Răzvan l-am antrenat timp de doi ani de zile, pot afirma că el este, în bună măsură, un "produs Hărădău". Am făcut această muncă pentru că îl consider un talent absolut remarcabil, fără să solicit nici un fel de avantaje materiale. În cele din urmă, în urma unor neînțelegeri cu părinții lui, am fost obligat să renunț. Dacă pentru moment nu mai antrenez în România, asta nu e numai din cauza aspectului financiar.

- De ce preferați să fiți antrenor și nu încercați să intrați în afaceri?

- Eu toată viața nu am făcut altceva decît să joc tenis, este singurul lucru care-l cunosc perfect. Continui să joc și la 42 de ani, pentru un antrenor condiția fizică este foarte importantă. În România este greu să faci afaceri, iar eu am refuzat să plec, din motive strict personale. Mi-ar face plăcere să devin manager. Țiriac este modelul meu, dar asta o să se întîmple, poate, mai tîrziu, după ce voi trece de 50 de ani.

• "Lui Țiriac eram în stare să-i car și valiza"

- Pentru că ați amintit de Țiriac, în toamnă, la Bercy, el mi-a vorbit în termeni elogioși de antrenorul Dumitru Hărădău...

- I-am spus odată lui Țiriac că sînt în stare să-i car și valiza dacă acceptă să lucrăm împreună. Dar acum cîțiva ani, cînd am vrut să-l antrenez pe Zivojinovic, nu prea a fost de acord. Apoi, după doi ani, m-a solicitat să antrenez o junioară română de 16 ani, Vlădulescu, aflată acum în Germania. A fost rîndul meu să refuz, pentru că am considerat că e anormal să lași un om să aștepte doi ani. Dar pe Țiriac îl respect enorm, tenisul mondial îi datorează continua transformare din ultimii 20 de ani. Dacă îl vezi cumva, spune-i că eu sînt omul cel mai indicat să-l antreneze pe Becker!

- Nu vă e teamă că ați putea fi acuzat de lipsă de modestie?

- Absolut deloc! Am în față o viață petrecută pe terenul de tenis, am jucat 19 ani în Cupa Davis, am fost antrenorul echipei naționale. Eu consider că toate aceste argumente sînt suficiente. În plus, Becker ar putea fi cel mai mare jucător din istoria tenisului, ar avea nevoie doar de cineva care să-l țină în formă fizică și să-l motiveze. Dar acum nu se află într-o perioadă prea fericită (n.r. - constatare exactă: a doua zi, Becker era eliminat).

- Din ceilalți jucători de primplan, pe cine apreciați în mod deosebit?

- "Omul care vine" tare de tot este Medvedev: calități fizice deosebite, inspirație, lovituri "curate". Va trebui însă să-și simplifice jocul, încearcă adesea artificii inutile, care-l fac să piardă puncte. Am fost cu el în tratative acum un an, dar e dificil să antrenezi un jucător cu părinții, amîndoi, jucători de tenis. Știi povestea copilului cu prea multe moașe... Marea problemă a antrenorilor ruși este că nu știu să individualizeze antrenamentele și e tocmai ceea ce îi lipsește pentru moment lui Medvedev.

- Ce facem, însă, cu tenisul românesc?

- Vom reveni, nici o grijă. Răzvan Sabău e pe primul loc în clasamentul mondial al juniorilor, Pescariu și Pavel sînt și ei foarte talentați. Ruxandra Dragomir va intra în curînd în primele 50 de jucătoare din lume. Se resimte și în tenis perioada în care ne-a lipsit informația, deschiderea spre exterior. Faptul că Năstase a acceptat să fie căpitanul echipei de Cupa Davis poate fi un stimulent pentru jucători, iar titularizarea lui Răzvan Sabău a fost un act curajos și necesar. Trebuie să te gîndești că un jucător, pentru a accede în elită, are nevoie de cel puțin 100.000 de dolari pe an. Dar vor veni și banii...

• "Vreau să devin cel mai bun antrenor din Austria!"

- Ce așteptați de la perioada următoare?

- Vreau să devin cel mai bun antrenor din Austria, să-l readuc pe Skoff în primii 20 de jucători. Jan Bresznik, fostul antrenor al lui Becker, i-a propus lui Skoff o colaborare, dar jucătorul mă preferă pe mine, pentru că are încredere.

- În ce relații mai sînteți cu foștele glorii ale tenisului nostru?

- Excelente! Pe Țiriac și pe Năstase i-am respectat întotdeauna enorm și ne revedem mereu cu plăcere. Din cînd în cînd, la Paris, o mai întîlnesc și pe Virginia Ruzici. Dar în tenis fiecare își vede de treaba lui, nu avem timp să menținem o legătură permanentă. Și e păcat!

O oră mai tîrziu, eram împreună la standul firmei Adidas, unde trebuia să-l întîlnim pe Ilie Năstase. Dar fostul nostru campion, mult prea ocupat, n-a apărut. A doua zi, Dumitru Hărădău urma să plece la Viena, să reia antrenamentele cu Skoff. "Dacă te întîlnești cu Năstase, spune-i că ești prietenul meu și te asigur că își va face timp să stea de vorbă cu tine!" De cînd sînt la Paris, Dumitru Hărădău a fost primul român care mi-a dat, fără să ezite, numărul lui de telefon: spune și asta ceva despre caracterul unui om, nu credeți?

A consemnat
Eugen FLORESCU

Week-end-ul microbistului

• Fotbal 29.05.1993, Stadionul Copou, ora 11,00: Politehnica Iași - C.S.'90 Scornicești (divizia A).

30.05.1993, Pașcani, ora 11,00: C.F.R. Pașcani - Minerul '92 Comănești (divizia B).

30.05.1993, Stadionul Tepro, ora 11,00: C.F.R. Tepro Iași - FORTUS Iași (divizia C).

• Echipa de fotbal Constructorul Iași (divizia B) se deplasează la Buhuși, unde va întîlni pe 'lanterna roșie' a seriei, Textila.

Handbaliștele de la H.C. Aura joacă duminică dimineață în deplasare, cu Constructorul Baia-Mare, meci foarte important în tentativa ieșencelor de a "prinde" podiumul campionatului. Și pentru că veni vorba de Aura, deși nu se încadrează în acest week-end, să anunțăm un 'mare meci-mare' joi, 3 iunie, la ora 17,00, în Sala Polivalentă: restanța H.C. Aura - Rapid București (ultima, recent cîștigătoare a Cupei Cupelor). Nu ne îndoim că sala va fi arhiplină!

În America de Sud totul e posibil

La cîrma echipei de fotbal a Boliviei a fost adus un vrăjitor!

Revista engleză 'World Soccer' scoate la iveală în paginile sale o istorie pe cît de trăznită pe atît de adevărată. Federația Boliviană de Fotbal l-a angajat în conducerea tehnică a echipei naționale pe vrăjitorul Surco Machaca. Acesta s-a declarat capabil ca prin magiile sale să mobilizeze toate energiile jucătorilor bolivieni, să-i atragă pe zei de partea lor și să înlăture ghinionul ce ar putea surveni în timpul partidelor. El și-a luat angajamentul că va duce echipa reprezentativă pînă la turneul final al Campionatului Mondial de Fotbal, ceea ce nu s-a mai întîmplat decît de două ori pînă acum în istoria fotbalului bolivian. Condițiile puse sînt destul de neînsemnate: să i se plătească cît i se plătește unui jucător selecționat în națională și să fie inclus în mod oficial în conducerea tehnică a echipei. Bineînțeles, alături de Machaca, de pregătirea echipei se ocupă și un antrenor adevărat, spanionul Xabier Azkargorta, dar acesta trebuie să țină cont de toate îndrumările și sfaturile vraciului. Rămîne să vedem și miracolele! **(I.C.T.)**

Își mai amintește cineva?

• Acum 8 ani, Riddick Bowe a fost la București

Actualul campion mondial profesionist la toate categoriile, americanul Riddick Bowe, a fost, în perioada sa de amatorism, campion mondial de tineret la categoria semigrea în 1985. Interesant este că această competiție a avut loc pe ringul instalat la Patinoarul (pe atunci) "23 August" din capitala României. La aceeași ediție, la categoria grea s-a impus cubanezul Felix Savon, care astăzi este starul nr. 1 al prestigioasei echipe cubaneze: 4 titluri mondiale (Reno - 1986, Moscova - 1989, Sidney - 1991 și Tampere - 1993) și un titlu olimpic (Barcelona - 1992). Să amintim că, tot în 1985, sportivii noștri au cucerit la această competiție 7 medalii: două de aur (Marcelică Tudoriu și Daniel Măerean), două de argint (ieșeanu Giani Gogol și Dumitru Bește) și trei de bronz (Ion Pal, Vasile Damian și Iulian Drăgici). Dincolo de savoarea acestui remember, rămîne întrebarea: "Cîți își mai amintesc că, acum 8 ani, cel mai puternic boxer profesionist al zilei a fost la București?"

G.I. NICOLAE

Handbal masculin

Juniorii ieșeni au medalia în buzunar!

• dar sînt șanse chiar la locul I •

După cum v-am mai informat în paginile cotidianului nostru, la Craiova se află în plină desfășurare turneul final al Campionatului Național de Handbal rezervat juniorilor I. Echipa Liceului cu Program Sportiv, pregătită de prof. M. Olteanu, după ce a spulberat pretențiile gazdelor (28-20) a cîștigat de o manieră categorică grupa, fără să cunoască înfrîngerea, depășind pe C.S.S. Oradea (28-24) și C.S.S. Tg. Mureș (29-18). Astfel, handbaliștii ieșeni s-au calificat între primele patru echipe, alături de C.S.S. Minaur Baia-Mare, C.S.S. nr. 2 București și C.S.S. Craiova. De menționat că victoria din serie obținută asupra oltenilor contează și în grupa finală, deci, în mod normal, formația ieșeană are medalia de bronz în buzunar. Depinde numai de talentații noștri sportivi dacă medalia se va transforma în argint sau în aur.

Leonard CĂNĂNĂU

MICA PUBLICITATE

Anunţurile pentru mica publicitate se primesc la birourile noastre din Bd. Copou nr.19, Agenţia de turism "AMIRAL" (lîngă cofetăria "Opera") şi la sediul redacţiei din str. Smîrdan nr.5, între orele 8,30 - 15,00

auto - moto

• Vînd piese VW 1300. Tel. 168944. (10503)

• Vînd arbore cotit, palier mărit Tel. 163466. (10359)

• Vînd Audi 100, 1986, şi Renault 25TS, 1985, înmatriculate, impecabile. Tel. 151802. (10606)

• Vînd instalaţie gaz auto, rusească, nouă. Preţ 100.000 lei. Tel. 144425. (10501)

• Vînd Renault 9C, fabricaţie 1984, stare excepţională. Tel. 179208. (10601)

• Vînd Dacia 1310, vizibilă în curtea Maternităţii Cuza Vodă, Iaşi. (10608)

• Vînd Dacia 1310. Tel. 112924, 178577. (10605)

• Vînd autoizotermă 7,5 t (închisă), cu piese de schimb. Preţ 3,3 milioane lei, Botoşani. Tel. 099/511180.

• Vînd urgent şi convenabil Dacia 1300. Tel. 132007.

electronice

• Vînd aparatură studio înregistrare: magnetofon Rostov 105; Philips, Jupiter, casetofon Nota - 2 buc.; amplificator plus tuner Brawn; Equidizer Orbita; C.D. Denon; video recorder Blaupunkt, xerox Olimpia, difuzoare 60-75-100 W; proiectoare Leti; aspirator auto. Preţuri convenabile. Tel. 116527, între orele 9,00 - 19,00. (10351)

• Vînd Sirius 208, perfectă stare. Tel. 179208. (10601)

case terenuri

• Cumpăr urgent (sau închiriez pe termen lung) casă, 3-5 camere, pentru firmă, în zonele Copou, Centru. Plata avantajos, anticipat. Tel. 135159, seara.

• Vînd suprafaţă mare construibilă (eventual parcelată) în faţa Spitalului Socola, la şosea, acces la toate racordările. Tel. 141678, între orele 20,00 - 22,00. (10494)

• Vînd 3 camere, Socola. Tel. 124464. (10610)

• Cumpăr garsonieră, et. 1, Păcurari. Tel. 124464. (10610)

vînzări

• Vînd maşină de surfilat Tripiok (taie, închide, surfilează) nouă, sigilată. Tel. 156756. (10358)

• Vînd var, str. Trei Fîntîni (şoseaua Bucium - Tomeşti, lîngă serele Vlădiceni). (10587)

• Vînd Dacia 1310, stare excepţională, video recorder nou. Tel. 128678. (10248)

• Vînd bicicletă Pegas. Tel. 168944. (10503)

• Vînd urgent butelie aragaz. Tel. 136778. (10360)

• Vînd acţiuni Bankcoop. Tel. 142443. (10356)

cumpărări

• Cumpăr valută. Tel. 161786. (10486)

• Cumpăr mărci, franci, shilingi, lire şi alte valute. Tel. 158892. (10598)

• Cumpăr franci, lire, shilingi, mărci, dolari. Tel. 159100. (10459)

închirieri

• Închiriez spaţiu depozitare, 40 mp. Tel. 116689. (10500)

schimburi

• Schimb apartament 3 camere, Alexandru cel Bun, et. 8, boxă, subsol 3/3, pentru apartament 2 camere şi o garsonieră, preferabil tot în zona Alexandru cel Bun. Tel. 155438, 150155.

• Ofer apartament 2 camere, etaj 1, zona Alexandru cel Bun (Zimbru) plus diferenţă în bani, negociabilă, contra apartament 2 camere sau garsonieră spaţioasă (de preferinţă parter) în una din zonele: Centru, Copou, Gară, Podu Roş, Păcurari. Tel. 140939 (după orele 20,00 sau dimineaţa, între orele 7,00 - 9,00).

• Bacău, schimb apartament 3 camere cu Iaşi, 2-3 camere. Tel. 093137225, 177972. (10607)

• Schimb Canta cu Păcurari, Toma Cozma. Tel. 124464. (10610)

pierderi

• Pierdut paşaport pe numele Zaharia Florin. Îl declar nul. (10355)

• Pierdut carnet student pe numele Pristanda Corina. Îl declar nul. (10504)

• Pierdut carnet student pe numele Ganea Lilian Vasile. Îl declar nul. (10505)

• Pierdut livret militar pe numele Zaharia Florin. Îl declar nul. (10353)

oferte servicii

• Filmări video. Tel. 114422. (10134)

locuri de muncă

• Staţiunea de Cercetare şi Producţie Viti-Vinicolă Iaşi organizează concurs pentru ocuparea următoarelor posturi: economist (contabil) pentru evidenţă economică la Motel "Aroma Viilor"; doi ospătari; doi bucătari. Condiţii: vechime minimă în activitatea comercială de 5 ani. Concursul va avea loc pe data de 1 iunie 1993. Relaţii la tel. 116312, interior 40.

• Ofertă de lucru în Israel pentru montatori prefabricate, faianţari, zidari, fierari betonişti, dulgheri. Nu se percepe taxă de înscriere. Informaţii la tel. 132729 sau Aleea Decebal nr. 22, bl. U.3., sc. B, ap. 9, între orele 16,00- 20,00. (10609)

• S.C. BONYPAN S.R.L., cu sediul în Iaşi, str. A. Vlaicu nr. 47, angajează un maistru (maistră) croitor şi confecţionere textile. Salarizare maximă. Relaţii, zilnic, la sediul societăţii, între orele 8,00 - 10,00. (10493)

• Societate pe acţiuni (S.A.) anunţă scoaterea la concurs a postului de contabil-şef. Concursul (interviu) va avea loc luni, 7.06.1993, la sediul societăţii. Relaţii la tel. 127116, zilnic, pînă la ora 16,00.

• S.C. IULIUS S.R.L. angajează pentru meseria de vînzătoare tinere cu prezenţă fizică plăcută. Pentru înscriere sînt necesare o fişă personală şi o fotografie tip paşaport. Formularul tip pentru fişa personală îl găsiţi la sediul magazinului IULIUS din str. Anastasie Panu (vis-a-vis de Hala Centrală) în zilele de 27, 28, 29 mai, între orele 9,00 - 14,00, 15,00 - 20,00 şi în ziua de 30 mai, între orele 9,00 - 12,00. Dosarele se depun duminică, 30 mai, între orele 15,00 - 16,00, la sediul aceluiaşi magazin IULIUS. Informaţii suplimentare la telefon 118704. (10597

diverse

• Societatea Comercială Dosoftei S.A. Iaşi organizează licitaţie pentru achiziţionarea unei reţele de calculatoare destinate culegerii de texte şi tehnoredactării. Ofertele vor fi depuse în plic la sediul din str. Sf. Lazăr nr. 49 pînă la data de 4 iunie 1993. Informaţii suplimentare la telefon 132594.

• Şcoala Normală "Vasile Lupu" Iaşi anunţă că pe data de 5.VI.1993, ora 10,00, va avea loc testarea elevilor pentru clasa a V-a cu predare intensivă a limbilor franceză şi engleză. Înscrierile se fac la secretariat pînă pe data de 4 iunie.

• Primăria municipiului Iaşi invită reprezentanţii comitetelor asociaţiilor de locatari, după cum urmează: - luni, 31 mai 1993, ora 17,00 - la Şcoala generală nr. 34, pe cele deservite de P.T. din Nicolina I, Mircea cel Bătrîn, Cerna, Galata I şi II; - marţi, 1 iunie 1993, ora 17,00 - la Şcoala generală nr. 19, pe cele deservite de P.T. din Nicolina II, CUG şi Frumoasa. La întîlnire participă reprezentanţi ai primăriei şi unităţilor prestatoare de servicii, urmînd a se analiza activitatea asociaţiilor de locatari.

• NOU ŞI AVANTAJOS. Excursii 10-12 zile, iulie-august, mare-munte, Deltă-mare, munte-Deltă-mare. Preţ între 30-40.000 lei/pers. Se asigură transport autocar, masa, cazarea. Agenţia VIO-TUR, str. A.Panu 15, tel. 112385. (10602)

matrimoniale

• Italian patron office import-export diamante, pietre preţioase şi aur, absolut singur înăuntrul sufletului, necăsătorit, stare materială foarte bună, 48 ani, cu spiritul încă tînăr, prezenta , de o fidelitate absolută, nebăutor, nefumător, maximă seriozitate, caut exclusiv domnişoară/ doamnă tînără, frumoasă, afectuoasă, 20/35 ani, chiar şi divorţată, interesată de cunoaşterea mea doar în scopul unei căsătorii din dragoste. Scrieţi-mi, etapînd e fotografie. Adresa mea: Camerin Giorgio, Via San Salvatore 38/F, Valenza (AL), Italia, tel. 0131/953117. NB. Telefonate nu servesc, non voglio/Scr mi tassativamente in italiano, non importa errori, per foto intendo faccia, fronte e profilo, intera persona, in piedi, fronte e profilo, la descrizione deve esser dettagliata piu'possibile, e'inutile scrivere senza i requisiti richiesti, la lettera verra'cestinata. Se dopo i tempi tecnici postali non ricevete riposta, la riposta vi e'gia stata data e'negativa non solecitate grazie. Tutto si fara'per corrispondenza fino alla mia decisione d'incontro.

decese

• Părinţii, fraţii şi surorile, cumnaţii şi nepoţii anunţă cu nemărginită durere dispariţia fulgerătoare din viaţă, la numai 23 ani, a celui care a fost LUCACI PETRU. Deşi el nu mai este printre noi, sufletul său bun şi nobil, dragostea de viaţă vor fi veşnică mîngîiere. Nu-l vom uita niciodată.

• Doctor Valeria Constantinescu împreună cu familia anunţă cu durere stingerea fulgerătoare din viaţă a dragului lor frate şi unchi, ing. DUMITRU (MICHI) BALTAG din Bucureşti. Înmormîntarea duminică, 30.05.1993 în Bucureşti. Dumnezeu să-l odihnească în pace! (10502)

condoleanţe

• Colegii din Garnizoana Iaşi regretă dispariţia celui care a fost EMIL MACARIE, şi sînt alături de familia îndoliată. Dumnezeu să-i ierte.

• Familia Silvia şi Ovidiu Şimonca regretă dispariţia prof. GHEORGHE BOURCEANU, de la Facultatea de Filosofie şi transmite sincere condoleanţe familiei îndoliate.

• Ne-a părăsit distinsa doamnă EMILIA PETRONE. Condoleanţe familiei Gelu Petrone din partea familiilor ing. Nicu Marin şi Loster Natalia. (10357)

• Ing. Dorel Guţanu mulţumeşte conducerii şi colegilor de la ASAM S.A. pentru sprijinul fizic şi moral dat în aceste clipe grele. (10604)

TELEFOANE UTILE

• SALVARE: 961
• POMPIERI: 981
• POLIŢIE: Inspectoratul Judeţean - 146666, 140020, 146840; Municipiu - 146850; Serviciul Circulaţie - 140070.
• AGENŢIA CFR: 147673
• INFORMAŢII GARĂ: 146333
• AUTOGARĂ: 146587
• AGENŢIA TAROM: 115239
• INFORMAŢII AEROPORT: 178126
• STAŢII PECO: Baş Ceauş - 176865; Aurel Vlaicu - 175812; Bucium - 132891; Crişan - 112182; Păcurari - 164142; Sărărie - 147482.
• DISPECERATE: RA Gaz-Metan - 141737; RA Apă-Canal 142451; Renel - 145037, deranjamente - 147070; Termoficare - 141956; RA Locuinţa - 112434; Telefoane - Deranjamente - 921; Protecţia mediului - 147010.
• GARDA FINANCIARĂ: 112851, 112427
• ADMINISTRAŢIA FINANCIARĂ: 143030
• NOTARIAT: 147574
• TRIBUNAL: 146300
• PROCURATURĂ: 146630
• CAMERA DE COMERŢ: 117757
• CENTRUL MILITAR JUDEŢEAN: 146370
• HOTELURI: Moldova - 142225; Traian - 143330; Unirea - 142110; Sport - 137817.
• POLICLINICA CU PLATĂ: triaj informaţii - 117244

monitorul

FLORIN FLORESCU
redactor şef
DAN RADU
redactor şef adjunct
Tudor Agavriloaei - secretar general de redacţie

EVENIMENT: TONI HRIŢAC (şef-secţie), Eduard Calotă, Mihaela Cănănău, Vasile Cojocariu, Mona Dîrţu, Valentin Gheorghiţă, Cristian Hanganu, Septimiu Sărăţeanu, Adina Scutelnicu, Ovidiu Scutelnicu, Vali Ştirbu.
POLITIC: OVIDIU ŞIMONCA, Radu Meşniţă, Cristian Racu.
ECONOMIE: ALIN TOCAN, Costel Stroescu.
REPORTERI SPECIALI: Cornel Cristoiu, Dorin Popa.
SPORT: G.I. NICOLAE, Leonard Cănănău, G. Anghel, Victor Grădinariu, I.C. Teodor.
REDACTOR DE SERVICIU: Ion N. Oprea,
GRAFICĂ: Lucian Amarii.
DIVERTISMENT: George Pînzaru.
FOTOREPORTER: Constantin Plop
RECLAMĂ-PUBLICITATE: DANIEL SÎRBU, Cătălina Ailiesei, Liliana Cozma, Maria Vornicu.
CULEGERE - TEHNOREDACTARE COMPUTERIZATA: Cornelia Agavriloaei; Cerasela Cirimpei, Petronela Macovei, Florin Pavel, Liliana Signeanu, Mihaela Spineanu.

Cristina Popescu - director de programe RADIO NORD-EST.
Livia Susanu - editor NORD-EST PRESS.

EDITOR
NORD-EST s.r.l.
Director general
ALEXANDRU LĂZESCU
Director literar-artistic
FLORIN ZAMFIRESCU
Director onorific
AUREL LEON
Director comercial
CEZAR CALUSCHI
Manager: Gabriel Rusu

ADRESA REDACŢIEI:
Str. SMÎRDAN nr.5
Tel. 17.25.57 (centrala)
Fax: 14.32.24

ABONAMENTELE se pot face la orice oficiu poştal din ţară. MONITORUL figurează în catalogul presei interne la poziţia 838.

Tipărul executat la S.C. DOSOFTEI S.A. Iaşi

CONCURS

Cotidianul MONITORUL anunţă organizarea unui concurs pentru ocuparea următoarelor posturi:

1. SECRETAR EXECUTIV

CONDIŢII: - absolventă învăţămînt superior (inclusiv 1993);
- vîrsta maximă 40 de ani.

2. Post în cadrul Departamentului DIFUZARE/PRODUCŢIE

CONDIŢII: - vîrsta maximă 45 de ani;
- este binevenită experienţa în domeniul aprovizionării/desfacerii

3. Post în cadrul Departamentului GRAFICĂ/TEHNOREDACTARE

CONDIŢII: - vîrsta maximă 35 de ani;
- cunoştinţe de calculatoare (hard, soft);
- absolvenţi învăţămînt superior - inclusiv 1993 (electronică, calculatoare);
- sînt binevenite cunoştinţe în domeniile design, grafică publicitară.

Formularele de înscriere la concurs pot fi ridicate de la sediul redacţiei din Str. Smîrdan 5 (Biroul de Mică Publicitate) zilnic, între orele 10-15, sîmbătă 10-12.

Data limită de depunere a dosarelor: 5 iunie 1993.

Echipa care realizează publicaţiile MONITORUL vă stă la dispoziţie

S.C. NORD-EST s.r.l.
prin
CENTRUL DE PRODUCTIE COMPUTERIZATA
realizează matriţe pentru tipar înalt şi tipar offset
cărţi reviste pliante
cărţi de vizită hîrtii cu antet invitaţii formulare tipizate
totul în regim de urgenţă şi în condiţii grafice deosebite
Relaţii la sediul cotidianului MONITORUL, str. Smîrdan nr. 5, tel. 17.25.57 - interior 26, fax 14.32.24 zilnic între orele 10.00-20.00

agenţia de turism COTNARI-TUR
Str. Socola 16, tel. 136182, 132291 (la parterul rest. Cotnari - Iaşi)
organizează excursii:
• TURCIA: 02.06; 05.06, ghid Ichim Mihai
• POLONIA: 31.05; 09.06.93, ghizi Cati Ştefan - Petrache Neculai
• FRANŢA: 17.06; 24.06.93, se asigură viză, cazare, masă.
Agenţia COTNARI-TUR are cele mai mici preţuri din Iaşi şi din ţară.

S.C. FORTUS S.A.
S.C. "FORTUS" S.A. (fost C.U.G.), cu sediul în Iaşi, Bd. Poitiers nr. 10, organizează pe data de 07.06.1993, concurs pentru ocuparea unui post de translator limba germană.
Condiţii de înscriere:
- să posede cunoştinţe tehnice;
- absolvenţi învăţămînt mediu sau superior;
- domiciliul stabil în municipiul Iaşi.
Se asigură salarizare avantajoasă.
Înscrierile se primesc la sediul societăţii, serviciul resurse umane, pînă la data de 06.06.1993.
Relaţii suplimentare la telefon 123500, interior 251 sau 201.

ASTĂZI CITIM

monitorul expres

SĂPTĂMÎNAL 8 PAGINI - 30 LEI Nr. 18 - 29 mai - 4 iunie 1993

O noapte la SEXY CLUB

■ *Cînd servesc la masă, chelneritele au grijă să-şi atingă sînii goi de mîinile sau obrajii clienţilor (p.3)*

CONDAMNAT LA MOARTE ŞI EXECUTAT

Zguduitoarea poveste a lui Iacob din Bosia, ultimul ieşean dus în faţa plutonului de execuţie p. 4-5

O declaraţie de dragoste trădată (p.7)

- pe cine mai interesează ce mai face astăzi actorul ieşean Adrian Păduraru -

■ Istoria canibalismului: perioada modernă

Un informator KGB mînca organele sexuale ale victimelor sale în timp ce cînta "Internaţionala" *(p.8)*

MONITORUL EXPRES

Cultura românească în Europa

Opera din Iaşi a ajuns bătaia de joc a unui impresar italian

Artiştii au fost prost plătiţi şi au fost nevoiţi să joace în săli mici sau pe scene lunecoase

În perioada 30 aprilie-18 mai, Opera ieşeană a efectuat un turneu în Italia. Turneul s-a desfăşurat în 9 oraşe din Italia, începînd din nord şi terminînd cu Sicilia, patria mafioţilor, de unde se pare că provine şi impresarul care i-a angajat.

- Domnule director Corneliu Calistru, ce spectacole a dus peste hotare Opera?

- Două spectacole de balet: GISELLE şi o gală alcătuită pe diverse teme muzicale celebre.

- Cine au fost soliştii?

- Am avut solişti atît din Iaşi - Laura şi Liviu Apetroaiei, Mona Moldoveanu, Cătălin Ailiesei, cît şi solişti de marcă din Bucureşti - Ana-Maria Vretos şi Mihai Babuşcă.

- Aţi dirijat dvs. Cine e fost coregraful?

- Gheorghe Stanciu.

- Care a fost calitatea spectacolelor?

- Fără falsă modestie, spectacolele au fost bune şi foarte bune. În ultima categorie intră cele de la SONDRIO (primul spectacol din Italia - 3 mai), VITTORIA, CALTANISETTA şi MESSINA.

- Care sînt nemulţumirile dvs. referitoare la acest turneu?

- În primul rînd plata. Om fi noi "marfă ieftină din est", dar, chiar aşa, nivelul la care s-a plătit este mult prea scăzut.

- Cît vi s-a plătit?

- 27.000 lire italiene pe zi, adică 18 dolari. Mai mult, după ce impresarul a trebuit să se interneze în spital, timp de 6 zile nu ni s-a plătit diurna. Bine, s-a plătit ea la sfîrşitul turneului, dar timp de 6 zile noi am fost, cum se spune, în plop cu banii. Iar în unele localităţi organizatorii locali ne-au plătit cu CEC în loc de cash.

- Nemulţumirile se referă doar la bani?

- Ei, dac-ar fi vorba numai despre asta! Scenele erau marea problemă! Cum să susţii spectacole de balet pe scene lunecoase sau mult prea mici? Chiar apelînd la binecunoscuta ingeniozitate românească, punînd scotch pe jos, covoare şi alte tertipuri tot am avut o accidentare - Ana Maria Vretos căzînd şi lovindu-se la genunchi.

- I s-au plătit daune?

- Nu i s-au plătit daune. În alt loc nu am putut monta decorul, aşa de mic era spaţiul (un auditoriul la un Conservator). Culmea e că, acolo unde a avut loc accidentul d-nei Vretos, la POTENZA, era o sală cu o acustică superbă, dar cu o scenă foarte mică şi lunecoasă.

- Atunci de ce aţi acceptat acest turneu?

- L-am acceptat deoarece Opera din Iaşi nu a mai ieşit "afară" de 12 ani. Şi am sperat să întîlnim un impresar care să ne ofere condiţii mai umane, lucru care s-a şi întîmplat. Domnul GIUSEPPE PASTORELLO, preşedintele asociaţiei muzicale din CALTANISETTA, ne-a propus, pentru 1994, 2 turnee, unul în februarie, cu operetă şi unul în iulie, cu operă şi balet, avînd o diurnă de 30 de dolari pe zi.

Adrian NEAGA

La marginea oraşului Tîrgu Frumos

Treizeci de oameni trăiesc în condiţii de neagră mizerie

Într-o margine a oraşului Tîrgu Frumos, în apropierea staţiei Peco sînt cîteva blocuri de locuinţe a căror construcţie a început acum cîţiva ani, pe vremea cînd capetele seci mai credeau în planurile cincinale şi în deşteptăciunea tezelor din aprilie. Respectivele blocuri au rămas în stadiul în care le-a prins fuga lui Ceauşescu, ca în toată ţara, de altfel, problema locuinţelor dînd dureri de cap la mii de funcţionari publici, începînd cu secretarii de primării şi terminînd cu primul-ministru. În Tîrgu Frumos, patru familii numărînd peste 30 de suflete n-au avut de ales şi s-au mutat într-un asemenea bloc, avînd acordul tacit al Primăriei. Construcţia pare a reprezenta esenţa pură a expresiei "Un acoperiş deasupra capului"; în afară de scări şi panourile ce constituie pereţii, nimic nu-ţi poate inspira sentimentul că te afli în nişte spaţii în care locuiesc nişte oameni. La prima scară a blocului respectiv, la etajul 2, locuieşte familia Moise, alcătuită din şapte persoane: capul familiei, Dumitru Moise, lucrează în construcţii, ca parchetar, salariul său fiind singura sursă de venituri a familiei. De peste un an de zile familia locuieşte în respectiva clădire fără a avea la dispoziţie apă, curent electric, ca să nu mai vorbim de gaz metan sau agent termic. Din cele patru încăperi sînt folosite doar două, iar uşa de la intrare, tocurile şi ramele de la geamuri au fost montate de către Dumitru Moise. Din casă a fost scos nisipul şi molozul pentru a se putea pune cîteva preşuri, uşa de la balcon este acoperită cu placaj iar baia este un spaţiu gol, doar găurile din pereţi dînd vagi indicii că, odată, acolo vor fi instalate o cadă, o chiuvetă şi un bideu. Pe lîngă lipsa apei menajere şi a curentului electric, iarna trecută a apărut un adversar de temut: frigul aprig şi pătrunzător ca o lamă de sunu. Cu mare greutate au fost astupate zecile de găuri şi crăpături prin care vîntul intra aproape nestingherit, şi abia după terminarea acestei operaţiuni o mică sobă a izbutit să biruie gerul din camera care, toată iarna, a fost dormitor, cameră de zi şi bucătărie pentru cei cinci copii şi părinţii lor.

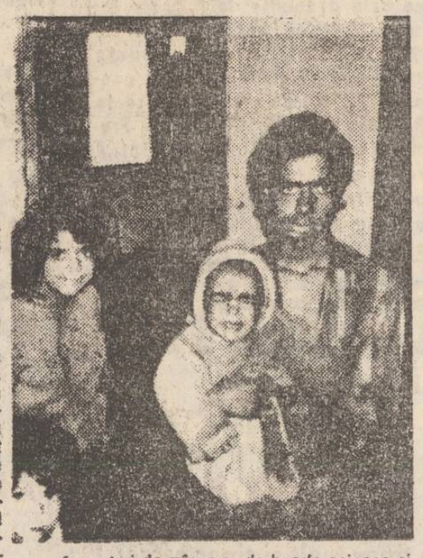

În aceeaşi situaţie s-a aflat şi familia Bîrzu, care locuieşte la cealaltă scară, la etajul I, la acelaşi nivel locuind şi două familii de romi, Călin şi Udilă, familii compuse din 12, respectiv 8 persoane. La familia Moise, de la prima scară, am aflat că apa de băut şi de spălat se aduce de la un robinet de lîngă staţia Peco, dar se pare că populaţia din cele două apartamente locuite de romi nu se prea omoară cu adusul apei în incintele numite locuinţe, iar atunci cînd aduc apă o folosesc mai mult pentru preparatul mîncării sau pentru băut, foarte rar întrebuinţînd-o şi pentru spălat.

Pe jos nu era aşternut nici măcar un fel, prin colţuri zăceau tot felul de zdrenţe, iar geamurile erau acoperite cu folii de nylon. Dacă nu s-ar observa formele regulate ale construcţiei, ansamblul ar putea fi asemuit unei vizuine, în care accesul este blocat de către membrii clanului şi de către nişte miasme deloc îmbietoare. Călin Ionică, de 13 ani, exponentul şmecheriei genetice a familiei, declară cu nonşalanţă că nu a fost niciodată la şcoală şi că nici nu va călca vreodată, el sau fraţii lui, adăugînd cu şiretenie că nu vede la ce ar fi de folos "şcoala asta". Simţind că vizitatorii nu au rămas prea plăcut impresionaţi de aspectul camerei în care dorm, mănîncă şi se zbenguie cei 12 membri ai familiei Călin, Ionică a invitat asistenţa alături, la vecinul Marin Udilă care nu era acasă. Deşi viitorul apartament este vast, familia Udilă a făcut economie de spaţiu amplasînd oarticrul general într-o singură cameră, mai mică, unde se poate păstra mai bine căldura. Pe timpul verii este folosită şi o altă cameră unde a fost amenajată un fel de vatră, geamurile sînt acoperite cu toale şi folii din plastic. Camera de locuit sugerează imaginea unui bîrlog, fiind plină de tot felul de resturi de mîncare, de boarfe soioase şi alte asemenea lucruri care se găsesc pe la lăzile de gunoi. Uşa de la intrare este pusă "de formă", nu are balamale, şi avînd în vedere că accesul este liber, incinta este păzită de către un cîţel care fatră toată ziua şi de către o pisică, animalele trăind într-o deplină armonie.

Cei peste 30 de oameni care locuiesc în blocul de la marginea oraşului Tîrgu Frumos s-au învăţat să trăiască fără a avea parte de binefacerile civilizaţiei; un prilej de intensă bucurie a fost atunci cînd s-a trecut oficial la "ora de vară", deoarece faţă de vechiul reper, se înnoptează mai devreme, ceea ce a determinat un consum redus de lumînări şi gaz lampant. Cu necesităţile fiziologice nu e mare problemă din partea lor, deoarece sînt doar patru familii într-o clădire cu zeci de camere şi blocul este la marginea oraşului. Apa reprezintă o problemă complexă doar pentru români, energia electrică pare o mare minune dar de neatins, iar o emisiune de televiziune ceva de pe un alt tărîm. Vecinii de la celelalte blocuri sînt consideraţi a fi nişte mari privilegiaţi şi sînt priviţi cu invidie. Romii nu par a fi îngroziţi de condiţiile în care locuiesc iar românii speră că odată şi odată vor locui omeneşte. Cînd se va întîmpla asta, e tare greu de precizat.

Vasile COJOCARIU

IMPORTANT

Tragerea la sorţi pentru stabilirea cîştigătorului Marelui Premiu al concursului cu taloane - un frigider plin cu mîncare şi băutură - va avea loc sîmbătă, 29.05.1993 la sediul cotidianului MONITORUL, din Str. Smîrdan nr.5. Datorită numărului mare de participanţi (peste 3500), am selecţionat aleator 20 de persoane, pe care le rugăm să asiste la desfăşurarea tragerii la sorţi:

1060 - Gavriloaei Traian
1200 - Diaconu Maranda
1233 - Luca Camelia
1635 - Popa Mihai
1792 - Aniţă Elena
1908 - Dimică Rodica Mihaela
2038 - Schiopu Ionela
2131 - Preda Gheorghe
2348 - Talabă Gheorghe
2554 - Nagy Andrei
2630 - Chiţac Vasile
2876 - Chiriac Codrina
3052 - Anton Cătălina
3148 - Iacobuţă Gheorghe
3283 - Creţu Maria
3763 - Gavrilescu Gheorghe
3836 - Pop Cecilia
3910 - Diaconiţă Bogdan
4000 - Panţîru Constantin
4194 - Foca Maria

Toţi cei de mai sus sînt aşteptaţi la sediul cotidianului MONITORUL sîmbătă, 29.05.1993, ora 11.00 ca reprezentanţi ai part. la concurs.

Numele cîştigătorului, precum şi amănunte despre desfăşurarea tragerii la sorţi, în ziarul nostru de luni.

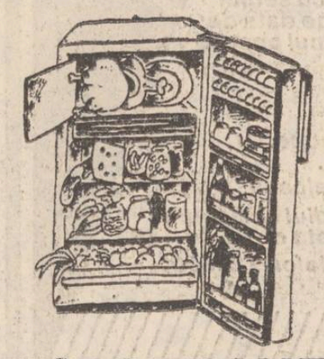

IMPORTANT

CARNETUL ZILEI

SÎMBĂTĂ, 29 mai 1993
DUMINICĂ, 30 mai 1993

✝ **Sîmbătă** : Cuv.Mc. Teodosia; Sf. Mc. Olivian şi Alexandru.
✝ **Duminică** : Cuv. Varlaam şi Isaachie; Sf. Mc Natalie.

VREMEA

va fi caldă. Cerul va fi variabil la început, apoi va prezenta înnorări accentuate în special după-amiaza, cînd pe alocuri se vor semnala ploi, mai ales sub formă de aversă, însoţite şi de descărcări electrice. Cu totul izolat sînt posibile cantităţi de apă ce pot atinge şi depăşi 15l/mp. Vîntul va sufla slab la moderat, la început din sectorul sud-sud-vest iar în a doua parte a intervalului se va orienta din sector nord-vest. Valorile maxime vor oscila între 25 şi 28 grade iar cele minime între 12 şi 16 grade. **(Centrul de Prevedere a Vremii Bacău.)**

TVR BUCUREŞTI

Sîmbătă TVR I 9,00 Bună dimineaţa... la Focşani! • 10,00 Actualităţi • 10,10 Tip-top, mini-top • 11,00 Film serial pentru copii : "Aventurile lui Black Beauty" (33) • 11,320 Alfa şi Omega • 13,00 Ora de muzică • **14,00 Ora 25 - Tranzit TV :** Desene animate (14,05) : "Don Coyote Şi Sancho Panda" (17) • Ştiri (14,30) • Atlas(14,40) • Topul muzical european (15,10) • **Comedie : "Familia Simpson"** (5) (16,00) • Rugby: România-Spania, în CEE (16,55) • Mapamond (18,00) • Teleenciclopedia (19,15) • Actualităţi (20,00) • Editorialul săptămînii de Paul Everac (20,35) • **Film serial "Detectivul Frost"** (20,40) (2) • Ştiri • 23,20 **Film serial : "Mildnigt Caller"** (SUA) (15) • 0,10 Concert Uriah Heep.

TVR 2 16,00 TVE Internacional • 16,30 Desene animate "Nils Holgersson" • 17,00 Actualităţi • 17,05 Film artistic "René baston (Franţa-Italia) • 18,45 Divertisment internaţional • 20,00 Actualităţi • 20,35 Jazz-magazin • 21,00 TVM - Mesager • 21,30 Studioul muzicii contemporane • 22,00 TV5 Europe • 22,35 varietăţi internaţionale.

Duminică TVR I 9,00 Bună dimineaţa! • 10,00 Actualităţi • 10,10 Abracadabra • 11,00 Film serial pentru copii : "Aventurile lui Black Beauty" (34) • 11,30 Lumină din lumină • 12,30 Viaţa satului • 14,00 Actualităţi • 14,10 Poşta TV • 14,25 Video-magazin • 17,15 Tele-sport • 18,00 Varietăţi • **19,00 Film serial : "Dallas" (236) • 20,00 Actualităţi • 20,40 Film artistic : "La drumul mare"** (Anglia) • 22,15 Convorbiri de duminică • 22,45 Actualităţi • 23,00 Maeştrii • 24,00 Nocturna de duminică .

TVR 2 16,00 TVE Internacional • 16,30 Desene animate "Nils Holgerson" • 17,00 Actualităţi • 17,05 Serată muzicală TV • 19,30 Mond0-muzica • 20,00 Actualităţi • 20,35 Pop-club • 21,00 TVM _ mesager • 21,30 Concertino • 22,00 TV% Europe • 22,35 Oraşe şi civilizaţii.

Aceste este programul comunicat de TVR la începutul acestei săptămîni. Eventualele modificări ale programului se datorează grevei începute de către sindicatele din Televiziunea Română.

TVR IAŞI

Sîmbătă, orele 7.00-9.00 Telex • Sport (Actualitatea sportivă în Moldova) • Eveniment cultural - VOCES şi invitaţii săi • Amintirea eroilor - reportaje din Iaşi, Cîmpulung, Strunga • Povestea unei mănăstiri - Moise - Suceava • Periplu sentimental la Ruginoasa • Killer Queen - serialul emisiunii • Invitata emisiunii - d-na Gwyneth Henderson, director la BBC World Service "Lumea într-o picătură" - Supersimţurile (ultimul episod) • Avanpremiera la 1 iunie: dedicaţii muzicale • Desene animate.

Sîmbătă, Pr. II 10.30 Telex • 10.40 Week-end Magazin: Sondajul emisiunii: "O plimbare în parc"; Evenimentele dimineţii la Iaşi şi Piatra Neamţ; Concurs "Iaşi - oraş necunoscut?"; Gong final la Festivalul internaţional de teatru Piatra Neamţ '93; Invitaţi în direct membrii cvartetului "Voces"; Step ITV Chart ; Am filmat pentru Dvs: Brigada Seringa rediviva; Desene animate; "Starea parcurilor ieşene" - M. Teodorescu, director la R.A. Citadin răspunde întrebărilor Dvs.; Magic Mix - rubrică de Mati Botezatu; Sport • 13.30 Film artistic • 15.10 Fascinaţia muzicii "Actualitatea muzicală ieşeană - tineri interpreţi şi maeştri".

Duminică, Pr. II 9.00 Telex • 9.10 Week-end Magazin: "Vine, vine... 1 iunie" (reportaje, note, comentarii); Agenda culturală a săptămînii viitoare la Iaşi şi Piatra Neamţ; Iaşi - radiografii subiective - centrul civic - rubrică de arh. Dan Vişan; Telecineuniversum - telecineghicitoare, film în serial "Telefonul" (II) filmele săptămînii viitoare - rubrică de Liviu Tudorache; "Despre liberali şi nu numai" - Mircea Ionescu-Quintus în dialog cu Vanda Condurache; Univers S.F.; Campioni naţionali - micii şahişti ieşeni invitaţi în direct; Desene animate; Studenţii - "A început sesiunea"; Concert extraordinar al corului Angeli - transmisiune directă; Sport • 14.15 Dedicaţii muzicale (I) • 14.35 Film în serial "Al doilea război mondial" (II) • 15.25 Dedicaţii muzicale (II).

TELE'M

7,00 Avanpremiera Tele' M • 7,05 Desene animate • 7,30 Top M; redactor Sorin Lupaşcu • 8,00 Despre cultură cu dragoste (Vasile Alecsandri); red. I. Holban • 8,20 Publicitate • 8,30 Telemedicina; red. Eugen Tîrcoveanu • 8,45 Pentru edilii oraşului; red. Petru Frăsilă • 9,15 Ancheta săptămînii • 9,30 Tele' M Ştiri • 10,00 Ferestre pentru suflet; red. Cristea C. • 10,05 Publicitate • 10,15 Închiderea programului • 23,00 Tele' M Night Show • 23,05 Ştiri • 23,15 Publicitate • 23,20 America...America...; red. Ticu Isari • 23,30 Film artistic "Al treilea război mondial".

TEATRUL NAŢIONAL

Spectacolul de azi, cu piesa "Nora" de Ibsen, se suspendă. Va fi reprogramat la o dată care va fi anunţată ulterior.

RADIO IAŞI

Sîmbătă 8,00 Buletin de ştiri • 8,10 Dimineţile noastre • 9,00 Planeta copiilor • 10,00 Buletin de ştiri • 10,05 Sunetul muzicii • 11,00 Fotbal, div. A • 12,00 Buletin de ştiri • 12,10 Fotbal, div. A • 13,00 Radiojurnal • 13,15 Anunţuri şi muzică • 13,30 Meridiane culturale • 14,00 Corespondenţa radio de muzică uşoară • 14,30 Jurnalul artelor • 15,00 Onoare şi patrie • 16,00 Radiojurnal • 16,15 Tinereţe, tinereţe • 18,00 Corespondenţa radio de muzică populară • 19,00 Ştirile serii • 19,10 Transmisie de la Filarmonica Iaşi • 19,40 Gînduri creştine • 20,00 Compact disc • 21,00 Radiojurnal - sport • 21,20 Constelaţia lirei • 21,30 Muzică de dans.

Duminică 8,00 Buletin de ştiri • 8,10 Dimineţile noastre • 9,00 Satul românesc • 10,00 Buletin de ştiri • 10,05 Transmisie de la Catedrala Mitropolitană • 11,30 Corespondenţa radio de muzică uşoară • 12,00 Corespondenţa radio de muzică populară • 13,00 Radiojurnal • 13,15 Anunţuri şi muzică • 13,30 Musica aeterna • 14,30 Orele muzicii • 16,00 Radiojurnal • 16,15 Perpetuum duminical • 19,00 Buletin de ştiri • 19,05 Perpetuum duminical • 20,00 Transmisie de la Filarmonica Iaşi • 21,00 Radiojurnal - sport • 21,20 Constelaţia lirei • 21,30 Clubul melodiilor.

CINEMATOGRAFE

• **Cinematograful "Victoria"** (tel. 112502):Premieră. 28 mai - 3 iunie 1993, orele: 9, 11, 13, 15, 17, 19. **"După gratii"**, producţie SUA, 1989, thriller. Premieră.

• **Cinematograful "Republica"** orele 9; 11; 13; 15; 17; 19. **"Formidabilul"** producţie SUA 1991

• **Cinematograful "Copou"** (tel. 145738). 24-30 mai 1993, orele: 9, 11, 13, 15, 17, 19. **"Întoarcerea la Laguna Albastră"**, producţie SUA, 1991, Film de aventuri şi de dragoste.

• **Cinematograful "Dacia"** (tel. 164740). 24-30 mai 1993, orele: 9, 11, 13, 15, 17, 19. **"Misiunea lui Cindy"**, producţie Hong Kong, 1992. Film poliţist.

• **Cinematograful "Tineretului"** (tel. 117178). 24-30 mai 1993, orele: 9, 11, 13, 15, 17,19. **"Analiză finală"**, producţie SUA, 1992, thriller psihologic.

HOROSCOP

BERBEC (21 mart. - 20 apr.) Sînteţi din nou energic, în sensul bun al cuvîntului. Deşi aţi putea întoarce lumea pe dos, vă mulţumiţi doar cu casa.

TAUR (21 apr. - 20 mai) Aplecarea pe care o aveţi pentru sexul opus vă va juca o festă. Veţi încerca să faceţi o cucerire, dar lucrurile nu vor merge prea bine. Totuşi, nu puneţi prea mult la inimă.

GEMENI (21 mai - 21 iun.) Dacă ieri n-aţi avut timp pentru cumpărături, încercaţi astăzi. În continuare, o perioadă bună pentru investiţii de lungă durată. Poate chiar acţiuni sau o parte dintr-o afacere.

RAC (22 iun. - 22 iul) Un incident în cursul căruia răbdarea ce vă caracterizează vă este pusă la grea încercare. Deşi vă enervaţi, veţi reuşi să rezolvaţi problema de o manieră care va atrage respectul celorlalţi.

LEU (23 iul. - 22 aug) "Planetele" spun că, în general, nu prea sînteţi norocos în dragoste. Chiar aşa să fie, în prezent traversaţi o perioadă stabilă din punct de vedere sentimental. Încercaţi s-o prelungiţi.

FECIOARĂ (23 aug. - 22 sept) Veţi găsi o soluţie mai puţin obişnuită pentru o problemă care vă frămîntă de mai multă vreme. Aveţi toate şansele să reuşiţi, dacă o şi puneţi în practică.

BALANŢĂ (23 sept. - 22 oct.) O zi cu bani. E probabil să primiţi, iar dacă nu, să cheltuiţi o sumă importantă, chiar dacă nu din portofelul dumneavoastră.

SCORPION (23 oct. - 21 nov.) Veţi avea de pierdut (a cîta oară?) din cauza lipsei de tact cu care spuneţi adevăruri neplăcute altora. Cînd veţi învăţa că nu ajută? Nu aşa se cîştigă simpatia celor din jur.

SĂGETĂTOR (22 nov. - 21 dec.) Prezenţa dumneavoastră de spirit vă va salva dintr-o situaţie delicată. Cu toate acestea, gîndurile pe care vi le faceţi vă marchează destul de mult.

CAPRICORN (22 dec. 19 ian.) Reuşiţi să creaţi o atmosferă destinsă în familie, chiar dacă a trebuit să vă amînaţi planurile. Vă aşteaptă o surpriză plăcută.

VĂRSĂTOR (20 ian. 19 febr.) Înclinaţiile artistice pe care le aveţi se vor manifesta astăzi din plin. Poate (chiar şi) la bucătărie, căci "şi bucătăria e o artă atunci cînd bucătarul e artist".

PEŞTI (20 febr. - 20 mart.) Sînteţi neobişnuit de iritabil, mai ales că nu aveţi nici un motiv întemeiat de stress. Încercaţi să vă relaxaţi cît mai mult, altfel veţi deveni insuportabil pentru cei din jur.

LEGENDĂ

- o zi excelentă;
- o zi bună;
- nu vă merge grozav;
- mai bine nu încercaţi nimic important

Luni, 31 mai 1993 Anul III, Nr. 124 (580) 8 PAGINI - 50 LEI

cotidian de informaţii

Monitorul

Concursul cu taloane "Frigiderul cu mîncare şi băutură" a fost cîştigat de un elev de la Liceul de muzică

Sîmbătă, 29 mai 1993, la redacţia 'Monitorului' a avut loc tragerea la sorţi pentru desemnarea cîştigătorului frigiderului cu mîncare şi băutură, oferit ca premiu la Concursul cu taloane organizat de cotidianul nostru. După efectuarea tragerii la sorţi, cîştigătorul a fost desemnat GEORGE-BOGDAN MOLDOVAN, posesorul Talonului de concurs cu numărul 3166. După aflarea veştii, cîştigătorul a declarat că a participat fără să aibă vreo speranţă de cîştig, întrucît era convins că 'lucrurile sînt aranjate'. **(Amănunte despre desfăşurarea tragerii la sorţi - în pagina 3)**

Comerţ ilegal cu fiinţe umane

Şase sute de români au fost escrocaţi la Belgrad de traficanţi

• contra sumei de o mie de dolari, ei au primit o viză de şedere pentru o zi în Finlanda •

Pe potenţialii azilanţi din Europa de Est îi aşteaptă o perspectivă din ce în ce mai întunecată. În ciuda înăspririi regimului azilanţilor din Occident, un raport al Consiliului Europei dezvăluie că "Europa Occidentală este împînzită de o adevărată reţea subterană de traficanţi, care pretind că-i pot ajuta pe cei dornici să se stabilească în Occident". Cei mai adesea, candidaţii la imigrare sînt victimele unor escroci. În Raportul Consiliului Europei este amintită şi păţania unui grup de români. Şase sute de români au plătit la Belgrad cîte 1000 de dolari fiecare, pentru o pretinsă viză de şedere în Finlanda. La Helsinki, cei şase sute de români au avut surpriza să constate că ceea ce cumpăraseră era viza de şedere pentru o zi. Acest exemplu, scrie în Raportul Consiliului Europei, exprimă "traficul cu fiinţe umane", devenit o realitate cotidiană în Europa. Oamenii sînt escrocaţi de sume imense de bani, iar cînd ajung în mult visata ţară se descoperă falsurile care le-au permis să călătorească pînă acolo. În 1992, 29 de irakieni creştini au fost aruncaţi de pe un vapor pe o barcă de cauciuc şi lăsaţi să moară în Marea Egee. Comerţul cu fiinţe umane este organizat de reţele de traficanţi fără scrupule, dar şi de unele companii occidentale deghizate în companii de turism, transport maritim şi camping. Reprezentanţi ai Consiliului Europei susţin că asemenea filiere au legături cu crima organizată, cu traficul de droguri, cu prostituţia, cu înfierile ilegale sau cu reţele care vînd organe ale corpului uman pentru transplant.

Preţul intrării în Europa Occidentală din Africa sau Asia este, la bursa neagră, de circa 2500 dolari, iar din Europa de Răsărit 2000 de mărci. Reţelele de traficanţi de oameni au staţii radio, vapoare, maşini şi o adevărată armată de agenţi. Nimeni nu ştie exact cîţi imigranţi ilegali se află în Europa Occidentală. Într-un Raport al Oficiului Internaţional al Muncii se estimează că numărul lor se ridică la 2.500.000 de cetăţeni. Majoritatea imigranţilor ilegali vin din Iugoslavia, Turcia, Algeria, Maroc, Europa de Răsărit, fosta Uniune Sovietică. Comunitatea Europeană, constatînd că unii abuzează de cererea pentru acordarea azilului politic, doreşte să înăspresească legislaţia în domeniul acordării azilului politic. Se apreciază că restricţiile vor avea un efect limitat asupra valului de imigranţi ilegali, neputîndu-l stopa foarte curînd. Ţările din Europa Centrală şi de Răsărit, precum Polonia şi Cehia, vor trebui să îndure prezenţa pe teritoriul lor a sute de mii de imigranţi, care fie încearcă să ajungă în Europa Occidentală, fie au fost deja trimişi spre ţările de bastină. **(Nord-Est Presa)**

Grindină devastatoare în judeţele Vaslui şi Suceava

În judeţul Vaslui, mari distrugeri pe întinse suprafeţe cultivate, datorită ploilor şi grindinii căzute în cursul după-amiezii de ieri. Radio 'România-Actualităţi' a relatat că mărimea bobului de gheaţă a atins în unele zone diametrul de 3,5-4 centimetri. Au fost afectate, de asemenea, culturi viticole şi de pomi fructiferi şi au fost avariate reţele de comunicaţii în localităţile Băceşti şi Dumeşti.

O grindină puternică şi devastatoare s-a abătut şi asupra oraşului Siret. Au avut de suferit culturile de porumb şi cartofi. **(NEP)**

Uzina ieşeană de îmbuteliat Coca-Cola intră în probe tehnologice

• în maximum două săptămîni, produsele firmei vor invada Moldova •

Începînd de astăzi, 31 mai, staţia de îmbuteliere a firmei Coca-Cola SRL Iaşi intră în probe tehnologice. Într-un termen de maximum două săptămîni urmează să se distribuie pe piaţa Iaşului şi a oraşelor învecinate primele cantităţi de băutură răcoritoare Coca-Cola, îmbuteliată în sticle de 250 ml. Capacitatea liniei de îmbuteliere a sticlelor de 250 ml este de 36.000 sticle/oră.

În scurt timp va începe să funcţioneze şi linia de îmbuteliere pentru sticle de 1l, cu capacitatea de 11.000 sticle/oră. Aceste două linii, produse în Grecia, sînt instalate cu sprijinul unei puternice echipe de specialişti greci.

Val MANOLIU

Hepatita B

o boală din ce în ce mai frecventă în spitalele ieşene

Aşa cum se amintea într-un număr al cotidianului nostru, hepatita A are o evoluţie sezonieră şi apare în special la copii sau la persoane tinere. Acestă boală se transmite printr-un mecanism fecal-oral datorită condiţiilor proaste de igienă personală. Hepatita A este o boală benignă cu o evoluţie uşoară, nu acelaşi lucru se poate spune şi despre hepatita B, care este din ce în ce mai frecventă în spitalele din Iaşi. Virusul care cauzează acestă boală este mai complicat ca structură şi se transmite mai ales pe cale sangvină, datorită în special instrumentului nesterilizat. Hepatita B are o evoluţie mai îndelungată şi un potenţial de cronicizare ridicat. Este posibilă evoluţia spre ciroză şi chiar spre cancer primitiv de ficat. După infestarea cu virusul B, persoana purtătoare devine o sursă de infecţie pentru persoanele predispuse. Transmiterea bolii se poate face şi pe cale sexuală, mecanismul fiind asemănător cu cel de transmitere a virusului SIDA.

"Datorită costului ridicat, tehnicile de diagnosticare a hepatitei B au un uz limitat. Depistarea purtătorilor de virus B se face în centrele de recoltare a sîngelui pentru eliminarea lor dintre donatori", nea precizat dr. V.Luca, medic la Clinica de boli infecţioase.

Prevenirea se face prin utilizarea instrumentelor medicale bine sterilizate sau de unică folosinţă şi prin vaccin.

Ovidiu SCUTELNICU

Eliminarea subvenţiilor începe să-şi arate efectele

Consumul de produse alimentare în judeţul Iaşi va scădea

Consiliul Judeţean Iaşi a transmis Direcţiei Generale pentru Agricultură şi Alimentaţie o listă care consemnează necesarul de produse alimentare care ar trebui vîndute în cursul lunii iunie pe piaţa oraşului Iaşi. Cantităţile de alimente care ar putea acoperi cererea consumatorilor ieşeni sînt următoarele: carne (porc, vită, ovine) - 530 tone; carne de pasăre - 600 tone; conserve de carne - 80 tone; lapte - 12000 hl.; produse lactate proaspete - 5000 tone; brînzeturi - 50 tone; margarină - 80 tone; unt - 60 tone; ouă - 5.000.000 bucăţi; cartofi - 1000 tone.

Se poate remarca faptul că, în linii mari, cantităţile prezentate sînt aceleaşi ca şi în lunile precedente. Cererea populaţiei s-a modificat însă considerabil după aplicarea măsurii de eliminare a subvenţiilor.

Înainte de 1 mai; untul intra în categoria produselor deficitare de piaţă şi era supus unui sever control guvernamental: Iaşul primea lunar o repartiţie de 20 tone de unt, acoperind doar o treime din cererea populaţiei. După data de 1 mai, untul a devenit un produs de lux, ceea ce înseamnă că majorarea preţului la acest produs a modificat semnificativ cererea populaţiei.

Dl. Neculai Vlădoiu, director adjunct în cadrul Direcţiei economice a Consiliului Judeţean Iaşi ne-a declarat că nu deţine date suficiente privind modificarea cererii de produse alimentare pe piaţa ieşeană. La cea mai mare parte a produselor alimentare (de exemplu la carne şi preparate din carne), preţurile au fost calculate în a doua jumătate a lunii, deci nu poate fi apreciată exact reacţia populaţiei faţă de majorările intervenite. Noua structură a cererii de produse alimentare pentru judeţul Iaşi va fi probabil definitivă în lunile următoare.

Mona DÎNŢU

Pentru că a spart un parbriz

Un copil de 11 ani a fost legat în lanţul cîinelui

La cei 11 ani, Răzvan Vlad este un copil ca oricare altul. Poate mai năzdrăvan decît alţii, dar cu certitudine este un băieţel normal. Cu toate acestea, pe Răzvan l-am cunoscut într-unul din saloanele secţiei de chirurgie a Spitalului de copii "Sf. Maria". Diagnosticul stabilit de către doctori este "contuzie cerebrală minoră, echimoze în regiunea posterioară a trunchiului", datorate unor lovituri multiple aplicate peste spate.

În urmă cu cîteva zile, în timp ce se juca cu alţi copii în zona Păcurari, unde, de altfel, locuieşte, Răzvan s-a întrebat dacă nu poate ochi cu piatra un cîine. Din nefericire pentru cîţel şi din păcate pentru băiat, piatra, în loc să rănească patrupedul, a făcut ţăndări parbrizul unui autoturism Dacia 1300 parcat în faţa unei curţi. Proprietarul, martor la toată scena, l-a prins pe Răzvan şi l-a bătut cum a ştiut el mai bine. Pînă aici nimic deosebit, probabil că fiecare din noi s-ar fi înfuriat în locul proprietarului păgubit. Numai că domnul respectiv şi-a pierdut în aşa măsură cumpătul, încît a recurs la nişte metode corecţionale originale. Astfel, după ce-a dezlegat cîinele, tot proprietate personală, l-a luat pe puşti şi l-a legat în locul acestuia. În toată această perioadă, dublul proprietar al maşinii şi al cîinelui a proferat înjurături la adresa tuturor neamurilor puştiului. Deşi Răzvan pretinde că este un adevărat bărbat, totuşi recunoaşte că atunci a fost foarte speriat, făcînd pe ei de frică, la propriu. Alertat de tovarăşii de joacă ai puştiului, tatăl acestuia a venit la aflat de supăratul păgubaş să-şi recupereze fiul. Cu toate că părinţele lui Răzvan a promis că-i aduce imediat un alt parbriz, proprietarul maşinii nici nu a vrut să audă să dezlege copilul din lanţ. Complet dezorientat de toată această întîmplare, dl. Vlad a cerut ajutorul unui poliţist. Surpriză: cînd s-a întors cu acesta, fiul său nu mai era pe rol de cîţel, fiind de astă dată ascuns în garaj. Abia la insistenţele ferme ale omului legii Răzvan a fost, în sfîrşit, eliberat.

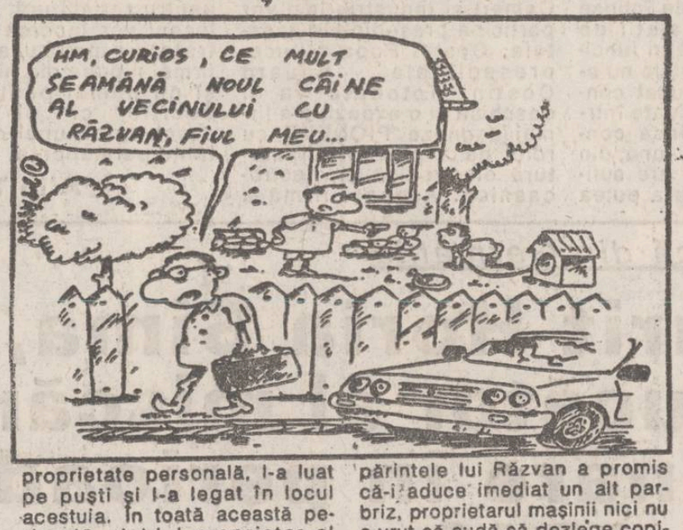

Mihaela CĂNĂNĂU

Surpriza în campionatul italian de fotbal

A. C. Milan - Brescia 1 - 1

• echipa antrenată de Mircea Lucescu mai are şanse să evite retrogradarea •

Ieri, în etapa a 33-a a campionatului italian de fotbal, Brescia, echipa antrenată de Mircea Lucescu, a reuşit un rezultat excelent: 1-1 în deplasare cu A. C. Milan, finalistă a Cupei Campionilor Europeni în acest an şi virtuală campioană a Italiei. Gazetarii peninsulari au remarcat jocul foarte bun prestat de internaţionalii români Hagi, Sabău şi Răducioiu, care au avut o contribuţie decisivă la obţinerea acestui rezultat. Din păcate, meciurile în care au evoluat principalele adversare ale Bresciei au fost caracterizate de o totală lipsă de fair-play. Astfel, în mod cu totul surprinzător, Genoa a învins în deplasare pe Atalanta (2-1) iar Fiorentina s-a întors cu un punct de la Torino (1-1). Celelalte rezultate ale etapei: Foggia - Cagliari 1-1; Lazio - Napoli 4-3; Parma - Inter 2-0 ; Pesacara- Juventus 5-1(!); Sampdoria - Roma 2-2 ; Udinese- Ancona 2-0. Brescia şi Fiorentina au acumulat 28 de puncte, Udinese 29 iar Genoa 30. Dintre aceste patru echipe se vor alege în ultima etapă (duminica viitoare) două echipe care vor retrograda. **(I. C. Teodor)**

Directorul de la ITELS reţinut vineri a fost eliberat

După ce a fost reţinut vineri, 28 mai, de către organele de Poliţie, pentru cercetări, dl. Emil Gafencu, director tehnic la SC ITELS SA, a fost pus în libertate a doua zi, în jurul orei 15. Se pare că în scurt timp se va clarifica expertiza contabilă referitoare la activitatea societăţii amintite în ultimii ani. Această expertiză a fost efectuată atît de experţi locali cît şi de un grup de experţi de la Bucureşti. Cu toate că raporturile finale au fost întocmite, mai sînt încă discuţii pentru analizarea obiecţiunilor ridicate împotriva rezultatului expertizei efectuate de reprezentantul organelor de cercetare penală. **(Adina SCUTELNICU)**

A murit Horia Sima, conducătorul legionarilor între anii 1938-1940

Săptămîna trecută, într-un sanatoriu din Germania, a murit Horia Sima, conducătorul mişcării legionare în anii 1938-1940, una din cele mai controversate figuri politice ale istoriei României. Potrivit aprecierilor istorice, Horia Sima ar fi compromis mişcarea legionară, prin renunţarea la preceptul non-violenţei propus de Corneliu Zelea Codreanu. Cît timp a condus mişcarea legionară, sub Horia Sima s-au săvîrşit cele mai abominabile ucideri şi masacre. Printre victime sînt de amintit istoricul Nicolae Iorga, economistul Virgil Madgearu şi premierul Armand Călinescu. **(alte amănunte în pagina 2)**

În premieră absolută la Restaurantul "SELECT"
ZILNIC ORELE 15.00-03.00
se practică un nou joc:
BINGO
PRIN ACEST JOC NUMAI CU 100-500 LEI PUTEŢI CÎŞTIGA PREMII ÎN BANI ÎN VALOARE DE:
PREMIUL LINIE: _sute de lei
PREMIUL BINGO: mii de lei
PREMIUL EXTRA LINIE: zeci de mii lei
PREMIUL EXTRA BINGO: milioane de lei
VENIŢI SĂ VĂ ÎNCERCAŢI NOROCUL!
BINGO este un joc foarte la modă în lumea occidentală, care se poate învăţa extrem de uşor. Pe parcursul acestui joc, într-o atmosferă agreabilă, se pot cîştiga mulţi bani, numai în cîteva minute.
ÎNCEARCĂ-ŢI NOROCUL!
INTRAREA ESTE GRATUITĂ, şi, în plus, vă puteţi bucura de serviciile Restaurantului "SELECT"

MONITORUL EXPRES
îl mai putem cumpăra şi astăzi
copyright NE 1993

La Tiraspol, separatiștii așteaptă condamnarea la moarte a membrilor "grupului Ilașcu"

Astăzi este posibilă pronunțarea sentinței în procesul patrioților români

Astăzi se reia la Tiraspol procesul celor șase deținuți români, membri ai Frontului Popular Creștin și Democrat din Republica Moldova, acuzați de "acte teroriste" de către autoritățile pseudo-republicii transnistrene. Amînat din nou săptămîna trecută, procesul pare să se îndrepte spre un final pe care majoritatea comentatorilor îl prevăd de mult timp: condamnarea acuzaților la pedepse grele sau chiar condamnarea la moarte, condamnare pe care asistență isterizată din sala procesului a cerut-o încontinuu. Corespondentul la Chișinău al "Europei libere" a transmis chiar că membrii completului de judecată știu deja numele acelor deținuți care vor fi condamnați la moarte. Aproape totul lasă deci să se întrevadă un final tragic: apelurile disperate ale președintelui Snegur, ale autorităților române și ale opoziției, față în față cu atitudinea dură a celor de la Tiraspol, la toate acestea adăugîndu-se articolele din presă, care pedalează, de asemenea, pe iminenta condamnare la moarte a acuzaților.

Sînt însă cîteva motive ca lucrurile să se întîmple puțin altfel. Mai întîi, unul din cei șase, Valeriu Harbuz, nu va fi sigur condamnat la moarte, acuzațiile care i se aduc neputînd să genereze o asemenea pedeapsă.

În al doilea rînd, nu trebuie uitat faptul că liderii de la Tiraspol nu sînt identici cu mulțimea isterică din sala procesului. Dincolo de convingerile lor comunist-sovine, sînt probabil conștienți că o sentință de condamnare la moarte, executată, n-ar folosi regimului separatist, din punctul de vedere al imaginii pe care o are în exterior. Chiar dacă mulțimea isterizată vrea sînge, Smirnov, Caraman, Maracuța & Co vor ști să-i satisfacă setea de spectacol în alt fel.

Ce poate fi mai spectaculos decît o sentință de condamnare la moarte, pronunțată, apoi comutată în închisoare, prin "bunăvoința prezidentului" Smirnov?

Mulțimea va fi satisfăcută, pînă la comutarea pedepsei, apoi se va obișnui cu "iertarea prezidențială", silită, nu-i așa, și de presiunile făcute de "putredul Occident" și de "fasciștii de români". Apoi, tov. Smirnov & Co. vor avea un nou refren ("uite ce toleranți sîntem noi"), forurile occidentale vor scăpa de un subiect incomod și de mesajele insistente ale Chișinăului și Bucureștiului, iar Parlamentul României de grijă de a-i număra corect pe cei șase și de a le reține corect numele.

Pare o ficțiune? Poate. Dar luînd în calcul și tensiunea dintre "echipa Smirnov" și generalul Lebed, comandantul Armatei a XIV-a, această ipoteză are destule șanse să devină realitate.

Cît despre "echipa Snegur" și "echipa Iliescu", bineînțeles că ambele vor rămîne "sincer preocupate". Ca întotdeauna.

Lucian POSTU

De sîmbătă, Frontul Salvării Naționale se numește Partidul Democrat

Noul partid și-a arătat disponibilitatea pentru guvernare • pînă una-alta, Guvernul Văcăroiu a propus ridicarea imunității parlamentare pentru Petre Roman

La Convenția Extraordinară a Frontului Salvării Naționale desfășurată vineri și sîmbătă la Constanța, după fuzionarea acestui partid cu Partidul Democrat s-a decis și schimbarea titulaturii. Frontul Salvării Naționale se va numi de acum încolo Partidul Democrat. La Convenția Extraordinară s-a făcut un apel pentru izolarea politică a tuturor forțelor extremiste, fie de dreapta, fie de stînga. Președintele noului partid Petre Roman, a reafirmat identitatea social-democrată a acestui partid.

Sîmbătă, guvernul României a cerut ridicarea imunității parlamentare pentru deputatul Petre Roman pentru pretinse afirmații făcute unui ziar din Elveția prin care se afirma că guvernul Văcăroiu ar avea o orientare fascistă. Petre Roman a declarat la Congres că cererea guvernului este o încercare de intimidare și instigare. "Am afirmat că acest guvern este sprijinit de o majoritate parlamentară comunistă (FDSN) și extremist - naționaliste (PRM și PSM) cu tendință evident fascizantă".

Partidul Democrat și-a arătat disponibilitatea pentru a participa la guvernare dacă aripa tehnocrat-moderată din FDSN este dispusă să coopereze.

Actualul guvern a fost calificat în raportul prezentat de domnul Petre Roman drept uzat "corupt și fără perspectivă". Fostul președinte al minusculului Partid Democrat dinainte de fuziune, Constantin Vișinescu, a devenit unul dintre vicepreședinții noului partid.

S-a votat și noul statut care prevede imposibilitatea ca un lider de filială să fie și parlamentar. **(NEP)**

Lucrătorii din Radioteleviziunea Română au încetat greva

■ ea ar putea fi reluată, declară Dumitru Iuga, liderul Sindicatului Liber din RTVR

Lucrătorii Radioteleviziunii Române au încetat greva începută joi și care a dus la micșorarea orelor de transmisie. În declarația Comitetului de grevă din Radioteleviziunea Română se spune că s-a luat în considerare încordarea provocată publicului de lipsa de informații, dar este posibil ca greva să fie reluată dacă dialogul dintre sindicaliști și Comitetul de Administrație eșuează. Sindicaliștii cer o majorare a salariilor cu 80% și o nouă definire legislativă a Radioteleviziunii Române drept "instituție publică".

Dumitru Iuga, liderul Sindicatului Liber din Radioteleviziunea Română, a declarat unui reporter BBC următoarele:

"Greva noastră poate fi considerată o reușită totală. Am dovedit, prin grevă, că între noi și Consiliul de Administrație se află un paravan. Prin această grevă se vede că adevăratul stăpîn al Consiliului de Administrație se află la Cotroceni. Patronatul s-a dat la o parte și a spus că n-are nici o putere, că n-are posibilități să ne dea nici un ban în plus. Am fost trimiși la Guvern. Radioteleviziunea Română n-are nici autonomie administrativă, nici autonomie economică, nici autonomie în politica de programe.

Această instituție riscă să devină un focar permanent de convulsii sociale. Noi am putut să facem grevă . Am putut să o începem cînd am dorit. Am stins-o cînd am vrut-o noi."

Dacă au o a doua slujbă

Cetățenii suportă impozite suplimentare aberante la salarii

În luna februarie a.c., Parlamentul României a adoptat Legea de modificare a legii 58/1992 privind aplicarea unui impozit de 200% pentru veniturile suplimentare obținute în afara normei de bază. Această nouă lege stabilea ca nivelul acestor impozite să scadă de la 200% la 130%. Din cauza unor discuții privind constituționalitatea, legea a fost trimisă, înainte de promulgare, la Curtea Constituțională. Aici, s-a constatat că este împotriva Constituției ca o parte din cetățeni să fie tratată în mod diferit față de ceilalți în ceea ce privește impozitarea. Pe lîngă aceasta, s-a mai contestat și faptul că termenul de aplicare a legii a fost fixat 1 ianuarie 1993, deci înainte de promulgare și publicarea în Monitorul Oficial. În final, s-a considerat că ambele legi sînt neconstituționale. Totuși, pentru restabilirea principiilor constituționale, singura cale este abrogarea de către Parlament a legii 58/1992, procedură pentru care este nevoie de asentimentul a două treimi din numărul total al parlamentarilor. Deocamdată, lucrurile au rămas în acest punct, Constituția fiind încălcată în favoarea bugetului statului și în detrimentul cetățenilor.

Costel STROESCU

Congresul național de chirurgie

"Tinerii medici chirurgi din Iași se vor instrui în Franța, Anglia, Belgia și Germania"

Cotidianul nostru a oferit în permanență informații legate de Congresul național de chirurgie care și-a încheiat lucrările joi 27 mai. Vom reda, cum am promis, concluziile unui participant activ la aceste lucrări care este prof. dr. C. Dolinescu, Șeful clinicii a III-a chirurgie din cadrul spitalului universitar Sf. Spiridon, membru în Comitetul științific al Congresului.

• Domnule profesor vă rugăm să ne faceți o prezentare a celor două zile de lucrări științifice.

- Actualul congres, care are loc din doi în doi ani se particularizează prin:

a) Prezența națională și internațională impresionantă atît prin numărul mare de participanți cît și prin calitatea lucrărilor;

b) Actualul congres s-a desfășurat într-o concepție modernă de Congres internațional, întrunind concomitent în locuri diferite (Teatrul Luceafărul - conferințe, sălile A, B, C, D, ale Palatului Culturii - simpozioane, comunicări, sesiuni etc.) un mare număr de manifestări din care voi puncta tematic pe cele mai importante:

• **simpozioane** privind chirurgia modernă celioscopică plus actualități în chirurgia digestiv-esofagiană, gastrică, colo-rectală, hepatică și biliopancreatică;

• **sesiuni** pe specialități chirurgicale (chirurgie toracică, pediatrică, ortopedică, precum și chirurgia traumatismelor buco-maxilo-faciale, neurochirurgie, chirurgia cardio-vasculară, plastică, oncologică)

- **sesiuni de lucrări libere** în domenii variate de la tubul digestiv și glandele anexe pînă la chirurgia endocrinologică;

• **sesiuni speciale** privind infecția în chirurgie și șocul septic, endoscopia și radiologia intervențială în care lașul are specialiști de primă mînă;

- **sesiuni audio-vizuale** pe domenii chirurgicale de vîrf;

• **cursuri post-universitare** susținute de specialiști de renume din țară și străinătate pentru cadrele tinere;

• **lucrări demonstrative, postere și videotecă** cu materiale din țară sau străinătate.

• **Ce comunicări a prezentat echipa condusă de dvs.?**

- Cele legate de operațiile pe duoden și pancreas. Amintesc dintre acestea, "Duodeno-pancreatectomii de diverse indicații", "Date noi și diagnosticul în tratamentul tumorilor ampulare în care Clinica noastră are cea mai mare experiență din țară (mortalitate zero) și "Contribuțiile școlii românești din Iași privind esofago-plastiile de diverse indicații" (stenoză post-caustică, tumorile benigne multiple ale esofagului, cancerul esofagian, stenoze post-esofagită, înlocuirea esofagului, fie cu intestin gros și subțire (ileocolon), fie cu stomacul toracalizat și ridicat la gît pe calea mediastinală posterioară.

În cadrul chirurgiei endocrine, un loc aparte l-a constituit prezentarea unei experiențe mari privind chirurgia timusului pentru miastenie (căderea pleoapelor) ș.a.

- Numiți cîteva noutăți spectaculoase prezentate la acest congres.

- Majoritatea, ca tehnici și procedee erau cunoscute. Voi aminti totuși două mai deosebite:

a) Intervențiile de chirurgie laparoscopică (fără deschiderea bolnavului) care au fost efectuate în clinicile a III-a și I-a din spitalul nostru. Ele au fost transmise în direct în amfiteatrele clinicilor chirurgicale și vizionate de o numeroasă asistență (studenți, medici chirurgi și chiar de alte specialități din cadrul Congresului).

b) Frecvența mare a maladiei Cron - boală a întregului tub digestiv, mult mai frecventă în țările Occidentale și ale Americii de Nord cauzată de tipul de alimentație (semipreparate, conserve etc.).

- Pe plan experimental, care este cîștigul chirurgiei ieșene în urma acestui Congres?

- Introducerea alături de chirurgia convențional-tradițională a chirurgiei laparoscopice în Centrul universitar ieșean. Deși mai costisitoare ca aparatură, reprezintă un cîștig imens sub raportul eficienței pe plan umanitar. Fiindcă această nouă tehnică chirurgicală reduce suferința bolnavului, scade morbiditatea și scurtează în mod semnificativ timpul de spitalizare. Trebuie să recunoaștem că la acest capitol noi, românii ne aflăm pe undeva, prin ultimele eșaloane.

- Ce concluzie s-ar desprinde la încheierea acestui congres?

- Apreciem Congresul ca o mare reușită pe plan științific și de perspectivă nu numai prin ce a însemnat, ci și prin legăturile ce se vor stabili între chirurgia românească, în general, și cea din Iași, în special, cu diversele școli din Franța, Anglia, Belgia, Germania, unde deja s-au stabilit posibilități de instruire a chirurgilor tineri din C.U. medical Iași.

A consemnat Const. NICOARĂ

De ieri, pe litoral emite din nou "Radio Vacanța Mamaia"

Ieri dimineață, la ora 10, a fost deschis postul "Radio Vacanța-Mamaia", care difuzează zilnic, între orele 8 și 19, emisiuni în limbile română, germană, engleză, rusă și franceză. "Radio Vacanța Mamaia" se poate recepționa pe lungimea de undă de 1458 Khz.

Pagubele produse RENEL-ului ajung la un milion de lei

Joi, 27 mai, a avut loc la Galați o consfătuire privind modalitățile de stopare a distrugerii instalațiilor care fac parte din îmbunătățirile funciare și care aparțin RENEL-ului și Inspectoratelor pentru Lucrări de Îmbunătățiri Funciare. În decursul ultimilor trei ani, pagubele produse prin descompletarea și distrugerea acestor instalații s-au ridicat la valoarea de 0,5-1 milion lei anual. Cele mai mari pierderi s-au înregistrat în județele din sudul țării, unde sînt suprafețe agricole întinse care necesită instalații de udare și de îmbunătățiri funciare mai ample. Discuțiile nu s-au soldat cu un rezultat concret, urmînd să fie reluate într-un viitor apropiat, însă concluzia a fost că nici una din cele două unități nu are suficient personal pentru a putea supraveghea eficient aceste obiective. **(C. Stroescu)**

Teatrul Național din Craiova a primit aprecieri elogioase în Canada

Conform unei știri difuzate de Radio "România-Actualități", la Montreal, în Canada se desfășoară în aceste zile Festivalul de teatru american, la care participă 14 cunoscute companii teatrale din Canada, Chile, Spania, Germania, Rusia și România. În deschiderea festivalului, aflat la cea de-a 5-a ediție, pe 27 și 28 mai, Teatrul Național din Craiova a prezentat Spectacolul "Titus Andronicus" (regia: Silviu Purcărete; în rolul principal: Ștefan Iordache), care a atras elogii atît din partea publicului, cît și a presei de specialitate.

Firma "PIONEER" va veni la Iași

La Cluj-Napoca a avut loc deschiderea oficială a Centrului de Afaceri Transilvania. Din partea Camerei de Comerț și Industrie Iași vor participa președintele acesteia, Costel Popa și vicepreședintele, Eduard Costin. Totodată va fi deschisă și o expoziție a firmei japoneze "PIONEER" cu rolul de a prezenta aparatură electronică și electrocasnică. Aceeași firmă a fost prezentă în cursul anului 1992 cu o expoziție la Iași care a avut ca obiect prezentarea de semințe pentru agricultură. Delegații ieșeni vor încerca să ducă tratative pentru aducerea firmei nipone din nou la Iași și nu numai pentru o expoziție ci și pentru deschiderea unei reprezentanțe permanente.

Alin TOCAN

Cursul de schimb valutar

Cursurile de schimb ale principalelor valute, valabile pentru astăzi, 31 mai 1993, sînt următoarele: 1 dolar SUA (USD) - 650 lei; 1 liră sterlină (GBP) - 1011,24 lei; 1 shilling austriac (ATS) - 57,60 lei; 1 franc elvețian (CHF) - 454,55 lei; 1 franc francez (FRF) - 120,23 lei; 1 marcă germană (DEM) - 405,62 lei; 1 drahmă grecească (GRD) - 2,99 lei; 100 lire italiene (ITL) - 43,98 lei; 1 yen japonez (JPY) - 6,06 lei; 100 lire turcești (TRL) - 6,38 lei; 1 ECU (XEU) - 790.50 lei; 1 DST (XDR) - 914,52 lei.

Volumul tranzacțiilor încheiate a fost de 3.353.954 dolari americani.

CENTRUL PENTRU INSTRUIRE ÎN INFORMATICĂ
Iași Str. Golia nr. 14 tel. 115944

organizează cursuri de instruire în utilizarea calculatoarelor personale (PC):

→ Formare operatori PC
→ Programare PC (limbaj C, PASCAL, d BASE)
→ Proiectare utilizînd PC (AUTOCAD)
→ Tehnoredactare și activități de secretariat

Înscrieri și detalii suplimentare la CENTRUL PENTRU INSTRUIRE ÎN INFORMATICĂ

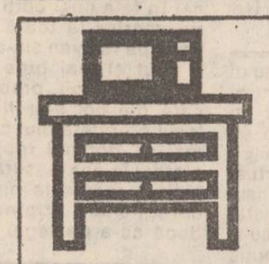

Elegant Practic Plăcut

Orice piesă de mobilier
la comandă sau gata confecționată
la prețuri convenabile

prin
Standard Comercial Moldavia

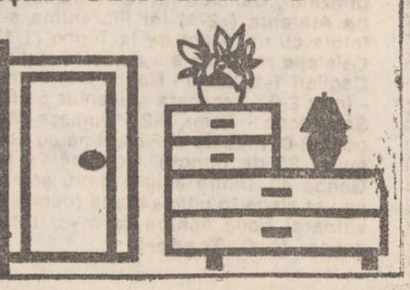

Str. Bradului nr 5 tel. 122850

Într-o clinică din Germania

A murit Horia Sima, conducător al mișcării legionare în perioada 1938-1940

Acum o săptămînă, în noaptea de luni spre marți, a murit într-o clinică din Auxburg (Germania) Horia Sima, fost conducător al mișcării legionare. Horia Sima avea 86 de ani. Știrea n-a fost difuzată, pe parcursul săptămînii trecute, de nici o publicație din România. Abia vineri noaptea BBC-ul consacra lui Horia Sima, caracterizat drept "una din cele mai controversate figuri politice din istoria acestui secol", o "schiță de portret". Mult timp, existau ziariști și istorici care nu puteau preciza cu certitudine dacă Horia Sima mai trăiește. Confidențialitatea datelor cu privire la Horia Sima a fost tulburată o singură dată, în 1992, cînd ziarul "Evenimentul zilei" a publicat un comunicat al foștilor legionari din diaspora care hotărau excluderea lui Horia Sima din mișcare. Se invoca abaterea de la principiile legionare, în special cel al nonviolenței.

Horia Sima s-a născut la 6 iulie 1906, la București, în familia unor profesori. A urmat Facultatea de Litere și Filosofie din cadrul Universității din București. După terminarea facultății, a predat filosofia la liceele din Lugoj și Caransebeș. A intrat, din vremea studenției, în rîndul organizației "Garda de fier", ajungînd în 1933 șef al organizației legionare din regiunea Turnu Severin. În 1930, a primit din partea Căpitanului, Corneliu Zelea Codreanu, gradul de comandant legionar. După asasinarea lui Corneliu Zelea Codreanu, la 30 noiembrie 1938, Horia Sima s-a numărat printre legionarii decișI să-i răzbune moartea, pregătind mai multe atentate împotriva Regelui Carol al II-lea și a premierului Armand Călinescu. Revenit în țară după o ședere de cîteva luni în Germania, unde se refugiase după începerea prigoanei împotriva legionarilor de către guvernul Călinescu, Horia Sima și-a dat acordul pentru asasinarea premierului Armand Călinescu, la 22 septembrie 1939. Atît Horia Sima, cît și ceilalți legionari care acționau ilegal îl considerau pe Armand Călinescu principalul vinovat de uciderea lui Corneliu Zelea Codreanu. După un scurt interval în care a fost, pentru șase luni, Ministru al Cultelor și Artelor în guvernul Gigurtu, Horia Sima a reintrat în clandestinitate, pregătind înlăturarea prin forță a Regelui Carol al II-lea. După abdicarea forțată a Regelui Carol al II-lea, în guvernul format la 14 septembrie 1940 de generalul Antonescu, Horia Sima a fost numit vicepremier. Între actele politice cele mai nejustificate care se atribuie lui Horia Sima se numără asasinatele de la Snagov, Jilava, Strejnicu, din noaptea de 26 spre 27 noiembrie 1940. Într-o singură noapte, în închisoarea Jilava, au fost uciși cîțiva zeci de foști demnitari, miniștri și polițiști, implicați în asasinarea lui Corneliu Zelea Codreanu și a altor legionari. Asasinatele comise asupra lui Nicolae Iorga și Virgil Madgearu, Horia Sima nu le recunoaște ca fiind emanația sa. Asasinatele săvîrșite împotriva lui Iorga și Madgearu au marcat mișcarea legionară, care a fost cotată drept o organizație în afara democrației, violentă, extremistă, negînd partidele politice și parlamentarismul.

Adrian OCHEAN

Directorul Spitalului de Urgenţe este acuzat că a profitat de suferinţele unei bătrîne

• *lui i se fac reproşuri că nu şi-a ţinut angajamentul faţă de o bătrînă care i-a vîndut pentru 15.000 de lei casa şi un teren cu vie* •

Carmen Cristina Mihalache, fiica directorului Spitalului de Urgenţe, doctorul Ştefan Mihalache, este implicată într-un proces care tinde să ia o amploare nebănuită. Ea a fost chemată în instanţă de către fraţii Petru şi Anton Romilă, domiciliaţi în Bucium, str. Fundac Socola, care consideră că fiica doctorului Ştefan Mihalache a intrat în mod cel puţin dubios în posesia unui teren de 1000 metri pătraţi ce li se cuvine lor de drept. În spatele acestei afaceri, fraţii Romilă cred că se află directorul Spitalului de Urgenţă şi nu fiica acestuia. Dovada lor este faptul că pînă acum Carmen Mihalache nu s-a prezentat la nici unul din termenele procesului, fixate de Judecătoria din Iaşi. Terenul în cauză a aparţinut doamnei Ecaterina Chirilă, mătuşa fraţilor Romilă, care a decedat nu cu multă vreme în urmă. Pe acest teren Ecaterina Chirilă şi-a construit mai demult o casă bătrînească.

"Cu această casă şi cu acest teren", ne-a declarat Petru Romilă, este o întreagă poveste. Mătuşa mea, Ecaterina Chirilă, a fost pacienta doctorului Mihalache şi i-a vîndut acestuia casa şi 150 metri pătraţi de teren cu vie sub garanţia că doctorul o va îngriji pînă la moarte. Într-o zi, cînd toată familia noastră era plecată de acasă, doctorul Mihalache a venit şi a dus-o pe mătuşa noastră la spital. Tot spitalul ştia că directorul şi-a adus "mătuşa" şi că o va îngriji bine. Admiţînd că Ştefan Mihalache nu a putut face nimic pentru a prelungi viaţa bătrînei, ar fi fost normal să se îngrijească măcar de o înmor-mîntare creştinească; doar aşa i-a promis mătuşei noastre. Or, el îi pregătise un sicriu din placaj în care a aşezat o pînză roasă de şoareci. Nici măcar la înmormîntare nu a fost prezent. Asta a fost buna îngrijire pe care i-a promis-o bătrînei în schimbul casei. Noi nu avem nevoie de casă, dar nu vom admite ca terenul bunicului să aparţină acestui om".

Doctorul Mihalache a trecut casa şi terenul cu vie, pentru care a plătit numai 15.000 lei, pe numele fiicei sale deoarece, consideră fraţii Romilă, altfel ar fi fost acuzat de practici în contradicţie cu statutul medicului.

În primă fază, instanţa a dat cîştig de cauză Cristinei Mihalache. Fraţii Romilă au declarat recurs, în sprijinul solicitării lor invocînd faptul că sînt posesorii unei Hotărîri a Comisiei Judeţene de aplicare a Legii fondului funciar.

Septimiu SĂRĂŢEANU

ORAŞUL PE O COLOANĂ

• ÎNCĂ O RAMPĂ DE GUNOI POLUEAZĂ ORAŞUL O altă rampă de gunoi (după cea prezentată în cazul de pe strada Nicoriţă) face ravagii în oraşul nostru. De acestă dată este vorba de cea construită în imediata vecinătate a Podului de Piatră. Pe întreaga durată a zilei se aduc aici zeci de containere cu gunoi, care apoi sînt descărcate în remorci. Mulţi, cetăţeni preferă să ocolească zona, datorită mirosului puternic emanat de rezidurile menajere şi a mizeriei insuportabile. Piaţa de produse agro-alimentare aflată nu departe de acestă zonă, riscă să-şi piardă utilitatea întrucît unii comercianţi preferă să-şi vîndă produsele în zone mai curate. Chiar nu se găseşte nici o soluţie?

• IAŞUL A FOST ÎMPÎNZIT CU AFIŞELE UNEI ORGANIZAŢII DE NEGĂSIT. Întreg oraşul a fost împînzit de afişe propagandiste ale "Ligii pentru Apărarea Adevărului Istoric". Iată însă că organizaţia respectivă este de negăsit. Pe afişele lipite pe mai toţi stîlpii din oraş, nu este specificat locul unde îşi desfăşoară activitate acestă organizaţie, iar la numărul de telefon înscris pe aceste foi răspunde o familie de bătrînei nevinovaţi.

• UN SĂRAC A DONAT 1000 LEI PENTRU CONSTRUIREA UNEI BISERICI Biserica Sf.Ilie din Cartierul Dancu a lansat o campanie de strîngere de fonduri pentru construirea unui lăcaş sfînt. Majoritatea cetăţenilor au fost deosebit de sensibili la acestă acţiune umanitară, ei depunînd sume între 50 şi 200 de lei. Domnul Constantin Zaharia din comuna Ciurea are familie, iar veniturile sale sînt destul de mici. Cu toate acestea, el a donat (sub privirile mirate ale unor cetăţeni) suma de 1000 de lei.

Întrebat ce l-a determinat să facă acest gest, domnul Zaharia a răspuns: "cînd e vorba de biserică şi de credinţa noastră ortodoxă, nici un sacrificiu nu e prea mare."

Sorin SIMON

Concursul "Frigiderul cu mîncare", organizat de "Monitorul", a fost cîştigat de un elev

Sîmbătă, 29 mai, în prezenţa a 35 de participanţi la concursul cu talaone organizat de cotidianul nostru, a avut loc tragerea la sorţi pentru desemnarea cîştigătorului unui frigider "Fram" în valoare de 135.000 lei plin cu produse în valoare de 90.000 lei. Pe lîngă marele premiu au mai fost oferite de organizatori trei premii "de consolare".

Tragerea la sorţi a început cu premiile de consolare pentru care au fost scoase din urnă următoarele numere de concurs: 1221 - o sticlă de coniac "Napoleon", 1906 - o sticlă de whisky "Lord Wimston" şi 3621 - un cartuş de ţigări "L.M.". Posesorii acestor numere sînt aşteptaţi la sediul redacţiei astăzi, între orele 8,30-14, pentru a-şi ridica premiile. Marele cîştigător al concursului organizat de cotidianul nostru a fost posesorul numărului de concurs 3166, George Bogdan Moldovan, elev în clasa a XI-a la Liceul de Muzică "Octav Băncilă" Iaşi.

Fericitul cîştigător nu a mai participat niciodată la astfel de concursuri şi, în general, nu ţine neapărat să participe. De data aceasta a concurat, deşi era convins că "lucrurile erau aranjate", dar a vrut să facă şi el parte din categoria celor care îşi joacă şansa, deşi nu au speranţe de cîştig. Fiind elev, nu a avut în fiecare zi bani pentru procurarea ziarului şi a apelat la bunica sa, care are o pensie mică şi care l-a ajutat pentru că a crezut în norocul lui.

În momentul în care a aflat de la mama lui vestea cea mare a crezut că este vorba de o confuzie, dar a venit, totuşi, la redacţie să se convingă.

George Bogdan Moldovan studiază în prezent viola, are deja în palmares mai multe premii I la concursuri de interpretare naţionale şi regionale şi vrea să urmeze, după terminarea liceului, Conservatorul "George Enescu" Iaşi. Cele mai mari pasiuni ale sale sînt: muzica simfonică, muzica celebrului grup "Beatles" iar dintre sporturi ciclismul şi înotul. Pînă acum nu a mai cîştigat decît cel mult 100 lei, la loz în plic.

Sponsorii acestui concurs au fost: cotidianul "Monitorul", care a pus în joc frigiderul "Fram" umplut cu alimente cu sprijinul firmelor SC "Tamaz Frigocarne" SRL şi SC "Universal Occident" SRL.

SC "Tamaz Frigocarne" a pus la dispoziţie carnea şi preparatele din carne într-un sortiment foarte variat: muşchi de vită, muşchi de porc, hamburger, mici (semipreparaţi), cotlete, păstrămuri, cabanos, salamuri, cîrnaţi, şuncă presată, parizer, sucuri de mango etc.

SC "Universal Occident" SRL a completat conţinutul frigiderului cu produse agroalimentare din import: băuturi răcoritoare, băuturi alcoolice (whisky, bere, vin, lichioruri, coniac Napoleon), spaghetti, ouă de ciocolată, compot de portocale, ulei de floarea soarelui, dulciuri, ness, maşline, cacao.

George Bogdan Moldovan, elev la Liceul "Octav Băncilă", este fericitul cîştigător al frigiderului plin cu bunătăţuri.

În ansamblu, tragerea la sorţi a fost destinsă, dar au fost şi unele persoane care au fost nemulţumitem, în final, că au tras din urnă alte numere decît pe cele ale lor. Oricum, noi urăm succes tuturor participanţilor la concursurile cu premii pe care le va mai organiza cotidianul nostru.

C. STROESCU

Reveniri necesare

Administraţia de clădiri, secţie a RA Termoficare, încarcă nejustificat cheltuielile de întreţinere ale locatarilor

În condiţiile în care, începînd cu data de 1 mai a.c., au fost eliminate subvenţiile la agentul termic şi la celelalte utilităţi furnizate populaţiei, preţurile acestora au crescut de 3 şi chiar 4 ori. Primele majorări ale cheltuielilor de întreţinere suportate de locatari din bugetul familiei vor apărea la mijlocul lunii iunie a.c., cînd vor fi plătite consumurile aferente lunii mai. Astfel, o gigacalorie costă, în prezent, 9000 lei, un kw costă 28 lei, un metru cub de gaz metan costă 24 lei.

Reamintim că în cursul lunii martie a.c. cotidianul nostru a publicat o serie de articole referitoare la activitatea Administraţiei de clădiri, secţie a RA Termoficare, prezentînd modul cel puţin nectar al stabilirii sumelor trecute pe listele de plată a cheltuielilor de întreţinere. Am semnalat la vremea respectivă faptul că este incorectă suportarea salariilor angajaţilor secţiei de către locatari, atîta timp cît aceştia sînt salariaţii RAT Iaşi. Trebuie subliniat faptul că RAT obţine fondul de salarii prin aplicarea unui comision asupra gigacaloriilor furnizate prin intermediul punctelor termice.

Un alt element care nu este în concordanţă cu normele legale este cel referitor la împărţirea cheltuielilor pentru întreţinerea lifturilor. Astfel, plata reparaţiilor planificate ale lifturilor ar trebui suportată de către proprietarul acestora, respectiv RA Locuinţa, şi nu de locatarii care nu şi-au cumpărat apartamentul.

Tot incorect este şi modul de distribuire a cheltuielilor pentru reparaţiile efectuate la terasele blocurilor, ca şi în subsolurile acestora. Şi aceste cheltuieli ar trebui suportate tot de către RA Locuinţa şi nu de toţi locatarii.

Pînă acum, nici una dintre persoanele sau organele de control abilitate să efectueze o cercetare amănunţită a aspectelor prezentate de redactorii cotidianului nostru nu au luat nici o măsură. În aceste condiţii, am luat legătura cu dl. Petre Gîrlea, funcţionar al Primăriei, ce se ocupă de problemele asociaţiilor de locatari, care ne-a declarat că în cazul în care locatarii sînt nemulţumiţi de serviciile oferite de Administraţia de clădiri, pot reveni la vechea formă a Asociaţiei de locatari. Pentru a face acest lucru este nevoie de o hotărîre a Adunării generale a asociaţiei, care să renunţe la serviciile Administraţiei de clădiri. Un argument în acest sens este reprezentat de diferenţa dintre sumele trecute pe listele de plată a întreţinerii întocmite de Asociaţiile de locatari, mult mai mici faţă de cele ale Administraţiei de clădiri. Astfel, RAT Iaşi percepe 60 lei comision pentru plata salariilor angajaţilor proprii, în timp ce multe asociaţii de locatari percep maximum 30 lei pentru aceleaşi salarii." Considerăm că sîntem şi în asentimentul directorului RAT Iaşi, Arcadie Dubeţ, şi al şefului Administraţiei de clădiri, ing. Octavian Vornicu, care, nu demult, îşi doreau să aibă parte de o concurenţă reală.

Nicolae MANOLIU
Costel STROESCU

Studenţii celebrului cor "Cantores Amicitiae" îşi vor plăti singuri drumul la festivalul din Franţa

• timp de 4 luni au căutat o firmă care să le dea 2-3 sute de mii de lei •

Joi, 27 mai, studenţii coralei "Cantores Amicitiae" a Academiei de Arte Iaşi au plecat la festivalul internaţional al muzicii universitare (F.I.M.U.) ce se va desfăşura la Belfort, centru universitar în sud-estul Franţei.

- Stimate domnule profesor Nicolae Gîscă, în dubla dumneavoastră calitate de dirijor al acestui cor şi rector al Academiei, ce ne puteţi spune despre acest festival?

- Este un festival care, în ciuda duratei scurte (29-31 mai), reuneşte un mare număr de participanţi - 1500 de studenţi - care sînt sau nu studenţi de conservator (majoritatea nu). Ei activează în formaţii dintre cele mai diverse: simfonice, orchestrale, corale, de cameră, de muzică uşoară, de jazz, de rock etc.

- Care este durata deplasării "Cantores"-ului?

- Facem 3 zile pînă acolo, cîntăm pe 30 şi 31 şi iar 3 zile pînă în ţară. Stăm doar două zile deoarece numărul de participanţi este foarte mare iar perioada festivalului coincide cu Rusaliile catolice.

- Cîţi studenţi pleacă şi ce se cîntă?

- Vom deplasa 34 de studenţi iar cerinţa expresă pentru program a corurilor a fost muzică românească şi prelucrări de folclor. Printre autori: V. Spătărelu, Alexandru Paşcanu, Tudor Jarda, Dan Buciu, Achim Stoia, Sabin Pautza şi mulţi alţii. Avînd, însă, în vedere tenta internaţională a festivalului, am pregătit şi un program din folclorul tututor popoarelor, plus (sîntem totuşi în Franţa, nu?) şase lucrări de muzică franceză.

- Veţi cînta în altă parte în afara festivalului?

- Avem o promisiune de la un prieten de-al nostru din Franţa, care va veni să ne vadă la festival, că vom putea vizita uzinele Peugeot, aflate într-un oraş din apropiere, şi vom cînta acolo.

- Cît va costa drumul şi cine îl plăteşte?

- Drumul este plătit de studenţii 43.500 de lei şi 60 DM de persoană. Per total 1.523.000 lei şi 2100 DM pentru care nu am găsit nici un sponsor timp de 4 luni!

- Ministerul v-a dat vreun ban?

- Nici măcar un leu!

Adrian NEAGA

Copiii protestează împotriva fumatului

Ieri, 30 mai, la sediul organizaţiei de "Cruce Roşie" din Iaşi a avut loc vernisajul expoziţiei de desene cu tema:"Prevenirea fumatului şi a alcoolismului" , desene executate de elevi din şcolile şi liceele din judeţ.

Comisia de jurizare, formată din domnii Constantin Radinschi, Dragoş Pătraşcu şi Gheorghe Maftei, a ales 20 de desene care au fost premiate cu cîte 5000 de lei. În afara acestora, au mai fost selecţionate încă 150 de lucrări ce vor fi expuse la Bucureşti, în cadrul unei expoziţii naţionale pe aceeaşi temă. Expoziţia se înscrie în programul "Educaţie pentru Sănătate", coordonat de Fundaţia Soros, şi va fi vernisată sîmbătă, 5 iunie.

Un document excepţional prezentat în exclusivitate de "MONITORUL" (2)

Organizarea judecătorească în România este confuză

În numărul de sîmbătă al cotidianului nostru am început să prezentăm conţinutul celor două rapoarte pe baza cărora se va discuta cererea de admitere a României în Consiliul Europei. În ansamblu, materialele întocmite de cei doi raportori (Gunnar Jansson- Comisia pentru probleme juridice şi drepturile omului - şi Oscar König - Comisia pentru probleme politice) apreciază favorabil evoluţia României în ultimii ani. Cu toate acestea, pentru a fi admisă în Consiliul Europei, România va trebui să clarifice pînă la sfîrşitul lunii iunie o serie de deficienţe constatate de cei doi raportori. Prima dintre cele cîteva deficienţe semnalate se referă la Serviciul Român de Informaţii, care nu a fost supus încă unui control parlamentar. Astăzi vom continua enumerarea condiţiilor pe care România trebuie să le îndeplinească pentru a fi acceptată cu drepturi depline în Consiliul Europei.

Următoarele trei subcapitole ale notei întocmite de Gunnar Jansson (Comisia pentru probleme juridice şi drepturile omului) se referă la justiţia românească. În opinia raportorului desemnat de Consiliul Europei, anumite paragrafe ale legii referitoare la organizarea judecătorească ar trebui modificate, pentru că "sînt în contradicţie cu principiul independenţei magistraturii" - deficienţă deosebit de gravă, care afectează evoluţia României. Dl. Jansson îşi exprimă în continuare îndoiala şi în ceea ce priveşte independenţa procurorului general al României faţă de ministrul justiţiei. Legat de profesia de avocat, în nota pe care o prezentăm se arată: "Situaţia avocaţilor este aproape aceeaşi ca în timpul regimului comunist". Dl. Jansson menţionează, de asemenea, că avocaţii străini nu îşi pot exercita profesia în România; este deci indispensabilă adoptarea unei legi care să fixeze clar statutul acestei profesii.

Un alt punct al notei întocmite de raportorul desemnat de Consiliul Europei aduce în faţa Adunării Parlamentare o problemă ignorată cu desăvîrşire de autorităţile române: homosexualitatea. "România este una dintre ţările în care sînt total interzise relaţiile homosexuale, conform art. 200 din Codul Penal. Chiar şi tentativa de a adopta un comportament homosexual este considerată ilegală. Conform informaţiilor ce ne-au parvenit de la "International Lesbian and Gay Association", homosexualitatea este considerată în România ca fiind o afecţiune psihică, o maladie ruşinoasă", arată dl. Gunnar Jansson, apreciind că, deşi pare nesemnificativă, această problemă trebuie adusă de urgenţă în faţa Parlamentului României.

Următorul subiect tratat în nota ce va fi dezbătută la sfîrşitul lunii iunie în Adunarea Parlamentară a Consiliului Europei se referă la torturile şi la tratamentele degradante pe care Poliţia continuă să le aplice celor pe care îi anchetează. "Marea majoritate a celor 86 de deţinuţi intervievaţi - se arată în raportul Helsinki Watch - au afirmat că au fost bătuţi de reprezentanţii Poliţiei în timpul interogatoriilor". Solicitate să ofere lămuriri privitoare la această chestiune, autorităţile române au răspuns raportorului oficial al Consiliului Europei că nici ministrul justiţiei, nici procurorul general al României nu deţin informaţii despre conţinutul raportului Helsinki Watch, care consemnează mărturiile celor maltrataţi. **(va urma)**

Mona DÎRŢU

R.A."LOCUINŢA" scoate la vînzare 38 de apartamente

R.A.L. aduce la cunoştinţă solicitanţilor înscrişi pentru cumpărarea de locuinţe noi, că sînt disponibile pentru opţionare şi contractare un număr de 38 de apartamente, după cum urmează:

Bloc D14 Tătăraşi et.VII, ap.30 - 1 cameră - 1.000.000 lei;
Bloc 8 Poitiers sc.A, parter, ap.1 - 1 cameră - 1.100.000 lei;
Bloc 8 Poitiers sc.A, parter, ap.4 - 3 camere - 2.200.000 lei;
Bloc 8 Poitiers sc.A, et.I, ap. 7 - 3 camere - 2.300.000 lei;
Bloc 8 Poitiers sc.A, et.III, ap.16 - 1 cameră - 1.200.000 lei;
Bloc 8 Poitiers sc.A, et.IV, ap.19 - 3 camere - 2.200.000 lei;
Bloc 8 Poitiers sc.A, et.IV, ap.20 - 1 cameră - 1.100.000 lei;
Bloc 8 Poitiers sc.B, parter, ap.2 - 1 cameră - 1.100.000 lei;
Bloc 8 Poitiers sc.B, parter, ap.4 - 1 cameră - 1.100.000 lei;
Bloc 8 Poitiers sc.B, et.I, ap.5 - 1 cameră 1.200.000 lei;
Bloc 8 Poitiers et.II, ap.10 - 3 camere - 2.300.000 lei;
Bloc 8 Poitiers et.III, ap.13 - 1 cameră - 1.200.000 lei;
Bloc 8 Poitiers et.IV, ap.17, - 1 cameră - 1.100.000 lei;
Bloc A. Panu 1 A1 et.V, ap.46 - 1 cameră - 1.700.000 lei;
Bloc 590 A Păcurari et.IV, ap.13 - 1 cameră - 1.600.000 lei;
Bloc 590 A Păcurari et.VIII, ap.29 - 1 cameră -1.500.000 lei;
Bloc 590 A Păcurari et.VIII, ap.31 - 1 cameră - 1.500.000 lei;
Bloc DA 3 Dacia et.I, ap.1 - 3 camere - 3.500.000 lei;
Bloc DA 3 Dacia et.I, ap.2 - 2 camere - 2.800.000 lei;
Bloc DA 3 Dacia et.I, ap.4 - 3 camere - 3.500.000 lei;
Bloc DA 3 Dacia et.II, ap.5 - 3 camere - 3.500.000 lei;
Bloc DA 3 Dacia et.III, ap.12 - 3 camere - 3.500.000 lei;
Bloc DA 3 Dacia et.V, ap.20 - 3 camere - 3.400.000 lei;
Bloc DA 3 Dacia et.VI, ap.23 - 2 camere - 2.700.000 lei;
Bloc DA 3 Dacia et.VII, ap.27 - 2 camere - 2.700.000 lei;
Bloc DA 3 Dacia et.IX, ap.35 - 2 camere - 2.700.000 lei;
Bloc DA 3 Dacia et.IX, ap.,36 - 3 camere - 3.300.000 lei;
Bloc DA 3 Dacia et.XI ap.41 - 1 cameră - 1.700.000 lei;
Bloc DA 3 Dacia et.XI ap.43 - 1 cameră - 1.700.000 lei;
Bloc 901 Nicolina et.VI, ap.28 - 1 cameră - 1.500.000 lei;
Bloc 901 Nicolina et.VIII, ap.36 - 1 cameră - 1.400.000 lei;
Bloc 903A Nicolina et.V, ap.24 - 1 cameră - 1.500.000 lei;
Bloc 903A Nicolina et.VI, ap.28 - 1 cameră - 1.500.000 lei;
Bloc 903A Nicolina et.VI, ap.29 - 1 cameră - 1.500.000 lei;
Bloc 903A Nicolina et.VIII, ap.36 - 1 cameră - 1.400.000 lei;
Bloc 905A Nicolina et.III, ap.14 - 1 cameră - 1.600.000 lei;
Bloc 905A Nicolina et.IV, ap.16 - 1 cameră - 1.500.000 lei;
Bloc 905A Nicolina et.IV, ap.18 - 1 cameră - 1.500.000 lei;
Bloc 905A Nicolina et.VI, ap.28 - 1 cameră - 1.500.000 lei;

Doritorii cu numerele de ordine de la 1 la numărul de înscriere din ziua opţionării se pot prezenta pentru opţionare miercuri 2.06.1993.

Opţionarea are loc la clubul de la sediul R.A."Locuinţa" Iaşi între orele 9,00-14,00.

Se pot prezenta în zilele anunţate şi la numerele de ordine respective în vederea unor eventuale renunţări şi opţionări şi cetăţeni care au opţionat anterior, pentru un apartament, pentru care a achitat un avans, dar nu a încheiat contractul de vînzare-cumpărare.

Plata apartamentului se face integral în termen de 10 zile de la data opţionării.

Neachitarea sumelor la datele stabilite va conduce, imediat după expirarea termenelor, la pierderea dreptului asupra apartamentului opţionat.

Preţurile de vînzare- cumpărare prezentate mai sus sînt calculate la preţul zilei, acestea, pe parcursul execuţiei, putînd creşte în funcţie de evoluţia preţurilor la materialele de construcţii şi la manoperă.

Solicitanţii vor prezenta buletinul de identitate şi numărul de înregistrare a cererii de cumpărare.

Nu se admit schimburi de nume de înregistrare.

FREE BIBLE COURSE BY MAIL

For your FREE course please send your name and address (clearly written) to:
WORLD BIBLE SCHOOL
Dept. H13, P.O. Box 9346,
Austin, TX 78766 USA

magazinele TAMAZ-FRIGOCARNE
din zonele:
● Alexandru cel Bun ● Nicolina
● Galata ● D. Cantemir ● Ţesătura
● Podu de Fier ● Autogară
mereu la dispoziţia d-voastră

Bosnia - din nou sub sărutul focului

Militar suedez din forțele de protecție ONU, aflat la Sarajevo, incapabil să facă ceva pentru oprirea luptelor dintre sîrbi, musulmani și croați.

Explozii de obuze la Sarajevo

La Sarajevo s-au înregistrat ieri dimineață tiruri intense de mitraliere și explozii de obuze, după o săptămînă marcată de lupte violente între forțele sîrbe și cele musulmane. Radio Sarajevo a cerut populației să rămînă în locuințe și a relatat că situația s-a menținut calmă în cartierele rezidențiale. În cursul serii de ieri, agențiile de presă au transmis că spitalele din Sarajevo nu mai pot face față răniților, datorită continuării neîncetate a luptelor între forțele sîrbe și musulmane. Pînă aseară la ora 18.00 se înregistraseră cinci morți.

Sîrbii bosniaci atacă orașul Goradje, zona de protecție ONU

Musulmanii bosniaci au comunicat că una din ultimele lor enclave (orașul Goradje, din estul Bosniei) a fost atacat ieri în zori de forțele sîrbilor bosniaci. La Goradje se află încercuiți de forțele sîrbești circa 60.000 de locuitori, în majoritate musulmani. Acest oraș este una din cele șase zone de protecție pentru musulmani, desemnată ca atare de Organizația Națiunilor Unite. Agențiile de presă au comunicat că 15 sate învecinate au fost distruse. Relatarea se bazează pe informațiile furnizate de radioamatorii de la fața locului. Nici un ostaș ONU nu se află la Goradje. **(NEP)**

Încă un atac împotriva emigranților

Cinci etnici turci pier într-un incendiu devastator la Solingen, în vestul Germaniei

• printre victime s-au găsit două fetițe de 4 și 9 ani • guvernul Germaniei oferă o recompensă de 60.000 dolari pentru prinderea făptașilor •

Sîmbătă, în mai multe orașe din Germania, mii de persoane au demonstrat împotriva ultimului atac asupra emigranților din țară. Într-un incendiu din orașul Solingen, din vestul Germaniei, și-au pierdut viața cinci etnici turci (trei femei și două fetițe de 4 și 9 ani). Alte opt persoane au fost grav rănite. Printre răniți s-au aflat un prunc de 7 luni, o fetiță de 3 ani și un băiat în vîrstă de 15 ani. Toți cei trei copii sînt în stare critică. Procurorul federal a declarat că anchetatorii au convingerea că autorii incendiului sînt extremiști de dreapta. Guvernul german a stabilit un premiu de peste 60.000 de dolari, pentru orice informație care ar duce la arestarea celor vinovați. La Berlin și Frankfurt, demonstranții au cerut să fie îmbunătățită protejarea populației de acțiunile extremiștilor. Cancelarul Germaniei, Helmuth Kohl, a transmis guvernului turc un mesaj de compasiune în care se spune că "majoritatea germanilor se împotrivesc unui asemenea atac abject". BBC a transmis ieri dimineață că tineri etnici turci lansează chemări la răzbunare, în timp ce o mișcare germană adună bani de la demonstranți pentru a ajuta familiile victimelor. Potrivit agenției de presă France Presse, 150 de turci au blocat duminică noaptea, timp de o oră și jumătate, un tronson de autostradă din partea de nord a orașului Köln.

Ultima oră:

Agenția germană de știri DPA a anunțat aseară că în apropierea orașului Hamburg a fost incendiat un cămin în care trăiau solicitanți de azil din România. Conform martorilor oculari, motivul incendierii n-a fost politic, ci rezultatul unei ciondăneli între nemții și românii din zonă. Nu s-au înregistrat victime. **(NEP)**

"Statele Unite vor rămîne cea mai mare putere nucleară din lume"

Un înalt demnitar de la Departamentul de Stat a declarat anterior: SUA n-ar trebui să se implice în toate conflictele de pe planetă

Președintele american Bill Clinton a declarat la Academia Militară de la West Point că Statele Unite vor rămîne cea mai mare putere nucleară din lume, în pofida reducerilor planuite de administrația sa în domeniul cheltuielilor de apărare. Bill Clinton a declarat că Statele Unite trebuie să înțeleagă noile situații ale erei de după războiul rece, situații care impun atît o reducere progresivă a cheltuielilor militare, cît și o menținere a structurilor militare, în vederea prevenirii oricărui atac asupra SUA. Președintele american a subliniat că viitorul armatei este strîns legat de economia țării; înflorirea economică a SUA va însemna menținerea țării ca unică supraputere pînă în anul 2000. Este a doua oară, în ultima săptămînă, cînd președintele Bill Clinton subliniază necesitatea ca America să stea, din punct de vedere economic și militar, în fruntea țărilor lumii. Un înalt funcționar american de la Departamentul de Stat a declarat joi, în ziarul "New York Times", că Washingtonul ar trebui să joace un rol mai pasiv în afacerile mondiale. Poziția respectivă a fost energic combătută de președintele Bill Clinton. **(Nord-Est Press).**

Bill Clinton l-a demis pe purtătorul său de cuvînt

El s-a făcut vinovat de cutezanța de a informa presa că președintele SUA a oprit aterizarea avioanelor la Los Angeles, în timp ce se tundea

Președintele american Bill Clinton demis pe directorul informațiilor pe purtătorul de cuvînt de la Casa Albă, George Stephanoupoulos, înlocuindu-l cu David Gargen, în trecut fost consilier al președintelui Ronald Reagan. Decizia de demitere a survenit după ce sondajele de opinie publică au indicat o vertiginoasă scădere de popularitate a președintelui Clinton, după mai multe incidente controversate.Unul dintre incidente s-a produs pe aeroportul din Los Angeles, cînd președintele Clinton, a dat ordin să nu mai aterizeze avioane, în timp ce el se tundea între două escale. Acest fapt a fost adus la cunoștință opiniei publice de fostul purtător de cuvînt, fapt care i-a afectat imaginea președintelui. David Gargen este foarte respectat la Casa Albă pentru gîndirea sa independentă, fiin cu 20 de ani mai bătrîn decît predecesorul său.

"Numai statul ucide oamenii"

■ se auzea pe străzile Florenței, după explozia de la Galeriile Uffizzi

Ministrul de Interne al Italiei, Nicola Mancino, a acuzat Mafia că ar fi autoarea exploziei care a distrus o parte din Galeria Uffizzi din Florența. Cinci persoane și-au pierdut viața și au dispărut mai multe opere de artă. Guvernul a alocat 15 milioane dolari pentru restaurări. Explozia de la Florența a prilejuit în toată Italia demonstrații de protest împotriva Statului. În timp ce demonstrații de la Florența, în majoritate studenți treceau prin dreptul statuii lui David sculptată de Michelangelo, pe un drapel scria: "Numai statul ucide oamenii". Mulți manifestanți strigau: "Statul este asasin". Sălile de expoziții de la Galeria Uffizzi erau transformate în săli de restaurație ad-hoc. Peste o mie de lucrări de artă vor trebui mutate. Președintele Italiei a făcut un apel pentru eforturi unificate în vederea lichidării terorismului. Bomba de la Florența a adîncit prăpastia dintre populație și politică. **(NEP)**

Președintele Poloniei, Lech Walesa, a dizolvat Parlamentul

• guvernul condus Hanna Suchocka va pregăti organizarea de noi alegeri

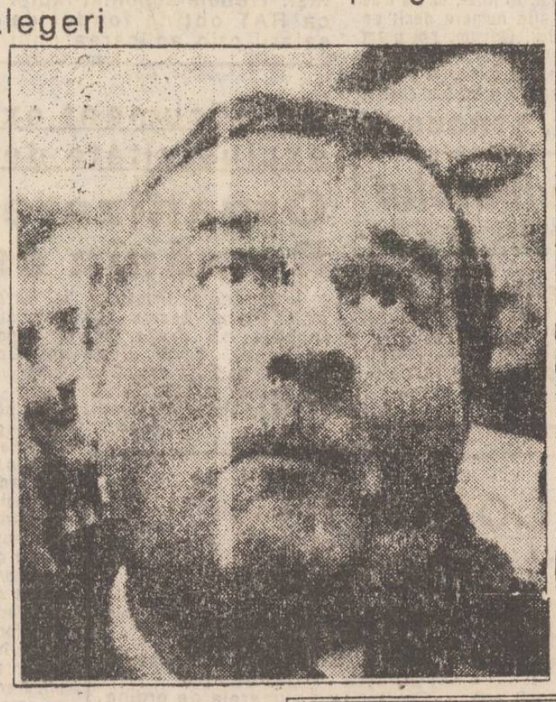

Primul-ministru polonez, Hanna Suchocka, a primit vineri, din partea Parlamentului polonez, un vot de neîncredere. Ea a susținut sîmbătă seara o reuniune cu liderii partidelor din coaliția guvernamentală, unde și-a exprimat intenția de a guverna prin decrete. Președintele Poloniei, Lech Walesa, a dizolvat Parlamentul și a menținut-o pe doamna Hanna Suchocka în funcție. Lech Walesa a decis noi alegeri, după ce guvernul a fost înfrînt printr-un vot de neîncredere.

Într-un discurs radiodifuzat, Hanna Suchocka a declarat că guvernul este decis să funcționeze în mod normal și va coduce țara pînă la alegerile programate a avea loc în luna noiembrie 1993. Potrivit Constituției guvernul are posibilitatea de a promulga decrete cu forță de lege.

Sindicatul "Solidaritatea" care a introdus moțiunea de neîncredere ca parte a disputei sale cu guvernul, a declarat că va pregăti greva generală, dacă doleanțele sale nu vor fi satisfăcute. Deși Polonia părea să intre într-o criză guvernamentală, mutarea președintelui a salvat Guvernul Suchocka și va permite o concentrare a forțelor politice în vederea alegerilor.

La Londra va fi amplasată prima statuie a generalului Charles de Gaulle

În testament, fostul președinte al Franței ceruse să nu i se facă nici o statuie

La Londra, s-a terminat ieri construirea statuii generalului Charles de Gaulle, fost președinte al celei de-a V-a Republici Franceze. Finanțarea proiectului s-a realizat prin subscripție publică, la inițiativa fiicei lui Winston Churchill, fostă ambasadoare a Marii Britanii la Paris. Peste cîteva săptămîni, Regina Elisabeta a II-a va inaugura statuia care se ridică în fața locuinței și birourilor ocupate de generalul de Gaulle, în calitatea sa de comandant al Franței libere, începînd din iunie 1940. Londra va fi prima localitate din lume care va avea un asemenea monument, întrucît, prin testament, Charles de Gaulle și-a exprimat dorința de a nu i se ridica niciodată o statuie. **(NEP)**

Chiar dacă vrea Grecia

Se va transforma Macedonia în "Noua Macedonie"?

Grecia și-a reînnoit oferta de a ține convorbiri directe cu fosta republică iugoslavă, Macedonia pentru rezolvarea disputei dintre ele. Potrivit unui proiect înaintat Consiliului de Securitate al ONU va trebui recunoscută granița comună dintre cele două state pentru a se reduce încordarea dintre cele două State. Proiectul propune Macedoniei să-și schimbe numele în "Nina Macedonie" pentru ca denumirea republicii să nu mai coincidă cu numele unei provincii grecești.

Partidul de guvernămînt din Ungaria în pragul unei scindări

• aripa naționalistă critică guvernul pentru trenarea judecății foștilor demnitari comuniști

Aripa naționalistă a partidului de guvernămînt din Ungaria, Forumul Democratic Maghiar, s-a pronunțat în favoarea organizării unui congres luna viitoare pentru a se decide dacă partidul se va scinda. Prezidiul Forumului se va întîlni astăzi pentru a discuta viitorul partidului. La reuniunea de acum cîteva zile nu s-au putut aplana deosebirile de vederi între centriștii, naționaliștii și liberalii din cadrul Forumului Democratic Maghiar. Ministrul Apărării, Lajos Für, a demisionat din conducerea partidului. Gruparea naționalist-populistă din Forumul Democrat Maghiar a criticat guvernul, căruia i-a imputat o proastă administrare a economiei, precum și tendința de a evita urmărirea penală a foștilor demnitari comuniști pentru abuzurile pe care le-au comis în perioada în care s-au aflat la putere. **(după RFE/RL)**

Ziua și dezvăluirea

Șeful Poliției din Palermo a demisionat, bănuit de legături cu Mafia

Mateo Cinque, șeful Poliției din Palermo capitala Siciliei, și-a oferit demisia ca urmare a faptului că a fost acuzat de un informator că ar fi avut legături cu Mafia în vremea cînd deținea altă funcție.

Mateo Cinque a declarat Radiodifuziunii italiene că a cerut transferarea la Roma pentru a fi verificată acuzația împotriva sa.

Societatea Medicală
PRO FAMILIA
O CERTITUDINE PENTRU SĂNĂTATEA FAMILIEI DVS.

Consultații medicale de înaltă competență pentru orice problemă de sănătate

Informații și programări la tel. 131043, zilnic între orele 10-18, sau la sediul din Str. Chișinăului (Țuțora) nr. 11 C, bl. E1.

AGENȚIA TURISM "MOLDAVIA"
Str. Ștefan cel Mare 4
telefon: 112289; 112006

organizează excursii în:

- POLONIA - 2; 5.06.93
- TURCIA - 2; 5; 9; 12.06.93
- SLOVENIA - 1; 15.06.93
- GRECIA - 1-13.07.93

Bilete pe litoral, Stațiunea Saturn, Hotel Aida, categoria I A pe toată perioada de vară.

La sediul societății se preiau anunțuri de mică publicitate pentru monitorul

Societatea Comercială "ALIMENTARA" S.A. Iași,
cu sediul în Bd. Ștefan cel Mare nr. 24, Iași,
organizează licitație publică deschisă - cu strigare, conform Legii 58/1991, H.G. 634/1991, H.G. 758/1991 și H.G. 545/1992 pentru vînzarea următoarelor active:

Denumirea activului	Obiectul de activitate	Adresa	Preț de pornire (lei)	Taxa de participare (lei)
Spațiu comercial	Spațiu închiriat actualmente unității "Service Electronica"	Bl. A-9, Piața Voievozilor, Iași	7 milioane	25.000
Spațiu comercial	Spațiu închiriat actualmente unit "Service Cugir"	Bl. 540 Păcurari, Iași	15 milioane	53.000
Spațiu comercial	Spațiu închiriat actualmente SC "IASSYFARM "Iași (farmacie)	Bl. A-1, Agronomie, Aleea Sadoveanu nr.4, Iași	9 milioane	32.000
Spațiu comercial	Spațiu închiriat actualmente Coop. Credit"Viitorul", Iași	Bl. A1-4, Bd. Independenței, Iași	65 milioane	230.000

Licitația va avea loc pe data de 30 iunie 1993 la ora 10.00 la sediul societății.
În caz de neadjudecare se va organiza etapa a II-a a licitației la 15 iulie 1993. În cazul neadjudecării nici în a doua etapă, se organizează etapa a III-a în 20 iulie 1993. La etapele a II-a și a III-a pot participa și persoane fizice sau juridice străine.
Dosarele de prezentare a activelor și criteriile specifice pentru preselecția ofertanților pot fi consultate zilnic la sediul societății între orele 10-13. Alte relații privind activele ce se scot la vînzare se pot obține la telefon 098/142117 - d-na Bortă Aurelia.
În vederea preselecției participanților la licitație, ofertanții vor depune pînă la data de 21 iunie 1993 dosarele cuprinzînd documentele prevăzute în H. G. 758/1991 (existența legală, modul de îndeplinire a criteriilor, dovada bonității și achitării obligațiilor fiscale, precum și chitanțele de depunere a taxei de participare și a garanției de participare de 10% din valoarea activului. Taxa de intrare (exclusiv participanții la licitație) este de 50 lei.
În prețul de pornire al licitației nu este inclusă valoarea terenurilor aferente, urmînd ca acestea să fie vîndute cumpărătorului activelor conform Hotărîrii Guvernului 331/1992.

Bolnavii şi pensionarii au ajuns bătaia de joc a guvernanţilor

Dl. Valeriu Baldovin, în vîrstă de 33 ani, avînd diagnosticul de leucemie acută limfoblastă, a fost pensionat de la data de 1 ianuarie 1993 pînă la 1 iulie 1993. Însă, mai mult ca sigur, pensionarea se va prelungi. Internat prima dată în iunie 1992, dl. Baldovin e în continuare sub tratament - boala necesită tratament de ani de zile.

Cu acte în regulă, trecînd şi peste furcile caudine ale birocraţiei depunerii de dosar, dl. Baldovin l-a depus. Dar, iată că au trecut luni întregi de atunci şi n-a primit pensia. Desigur, cazul său nu este singurul. În astfel de ocazii, cei responsabili motivează întîrzierea prin avalanşa cererilor de pensionare, lipsa de personal suficient, de fonduri etc. Nu ne îndoim că aşa e: protecţia socială pe care se bate atîta toba în ultima vreme - ne spune cu mîhnire dl. Baldovin - e un fel de "mai vechea grijă pentru om". Sînt gînduri izvorîte dintr-o experienţă amară.

Dar oare nu se poate face nimic dincolo de vorbe compătimitoare?

Sînt cazuri de astfel de bolnavi care au primit pensia după ce au murit. Ce să mai facă cu ea? Nimeni nu poate fi cutremurat de astfel de tragedii. Peste tot, funcţionarii îţi răspund politicos şi condescendent.

Dl. Baldovin, de pildă, are doi copii de întreţinut, soţia e somer din august 1991. Pînă la pensionare, a primit pe perioada de spitalizare 7000 lei concediu medical. Şi, se ştie, tratamentele sînt extrem de costisitoare. Dar întreţinerea, chiria? În aceste condiţii, a trebuit să se împrumute. A venit 1 mai, banii s-au devalorizat şi, ne întrebăm, ce va face el cu pensia devalorizată. Cine e vinovat că o va primi - cînd o va primi - devalorizată? Nu mai vorbim de faptul că e mică, cît o bursă de student, în timp ce nomenclaturiştii, soţiile lor şi alte licheluţe care s-au gudurat pe lîngă ei primesc în continuare pensii în sume pentru care un muncitor lucrează două-trei luni.

În decizia asupra capacităţii de muncă, domnului Baldovin i se recomandă: evitarea strictă a eforturilor fizice şi a stressului psihic. Cum? Pare o glumă de prost gust. Ne punem întrebarea nu retorică, ci stringentă, în tot dramatismul ei: cine îi poate ajuta pe Valeriu Baldovin şi pe toţi cei în situaţia lui?

Radu PĂRPĂUŢĂ

CAFEAUA DE DIMINEAŢĂ

Eroi au fost, eroi vor fi...

Aurel LEON

În grădina domestică a bisericii Sf. Andrei din Iaşi a înflorit albă, zveltă, o cruce pe monumentul de pomenire a jertfei eroilor. E un semn că pe aici au căzut la datorie ostaşi înclestaţi într-o luptă fără sens. Sistematizînd împrejurimile bisericii refăcute, părintele paroh Vasile Nechita a intrat în gropi comune, dezvelind schelete albe aşezate în flanc. Le-a adunat cu pioşenie şi le-a durat odihnă nouă sub monumentul sfinţit vineri la prînz de un sobor preoţesc, părtaş fiind părintele protoereu Constantin Andrei şi în onorurile unei unităţi militare.

Ne aflam într-un perimetru de verdeaţă, izolat de tumultul marelui bulevard, amintind stihurile eminesciene:

"Săracă Ţară de Sus
Toată faima ţi s-a dus.
Acu cinci sute de ani
Numai codru îmi erai,
Împrejur năşteau pustii,
Se surpau împărăţii,
Neamurile-mbătrîneau
Crăiiile se treceau
Numai codrii tăi creşteau...

Între teii care anunţă floare multă, cei şapte preoţi cîntă prohodia celor căzuţi pentru crăii acum ţăndări şi împărăţii surpate. Enoriaşii au adus fiecare cîte ceva din avutul casnic şi le-au organizat, sub aripa bisericii lor, praznic creştinesc, chiar dacă vreunii din cei pomeniţi o fi venit ca duşman în acele zile de trecere a laşului prin furcile candine.

Prezenţa Bisericii la acest act de pioşenie creştină atestă caracterul sacru al luptei şi sacrificiului, amintindu-ne de Haşdeu cu Sfatul celui care merge la război: "dacă vrei ca glonţul duşman să-ţi cruţe viaţa în toiul luptei, păstrează curăţenia trupului, fii cast, nu-ţi spurca trupul şi mergi la război cu tot atîta sfinţenie cum mergi la primirea sfintelor taine, la împărtăşenia cu trupul şi sîngele Mîntuitorului nostru Hristos!" O asemenea scrisoare trădează caracterul extra profan, am putea spune sacru al războiului. Au încercat unii din şcoala lui Mircea Eliade să găsească fapte enografice care să explice originea magică a acestei castităţi, făcînd referiri la anumite triburi africane unde vînătorii înainte de a pleca în expediţie se supun unui ritual magic.

Dar dincolo de aceste practici magice, merită a fi subliniate două aspecte: Biserica rămîne instituţia cea mai atentă la cinstirea memoriei eroilor şi totodată găsesc că poate s-o facă fără a fi suspectată de a fi adunat zestre electorală. Unde apare Biserica, dispar patimile omeneşti şi rămîne suveran cuvîntul Domnului. La modestul monument al bisericii Sf. Andrei, n-au venit conducerile partidelor să depună coroane pompoase, nici diferitele autorităţi, au adus adus flori multe de primăvară elevii părintelui Nechita şi mulţimea enoriaşilor a îngenunchiat în straturile parohiale şi a ascultat cîntările soborului. A gustat din bucatele credincioşilor şi formaţia militară venită să dea onorul, vărsînd stropul de vin pentru odihna celor de sub iarbă. A fost o pomenire simplă, dar cu atît mai firească, un praznic modest pentru cei dezgropaţi în timpul lucrărilor de modernă amenajare în terase a incintei, o pomenire creştinească în care cei de altă dată se bucurau de lumina lui mai în rînd cu generaţiile urmaşe. Preoţii cîntau în patrulaterul de verdeaţă, întrecîndu-se cu păsările din copaci, oamenii lăcrimau peste pilpîirea lumînărilor şi, măcar că era în zi obişnuită, de lucru, sute şi sute de parohieni din cartiere altădată lîngă zidul palatului domnesc, erau adunaţi în jurul monumentului prin care biserica lor cinsteşte nu atît pe cei neştiuţi din groapa comună, cît EROISMUI în sine. Războinicul adevărat - eroul - depăşeşte condiţia umană, întocmai ca şi preotul sau ascetul. Plecînd la luptă, războinicul iese din starea profană, depăşeşte valorile vieţii biologice, psihologice şi sociale în care se află angrenat pînă atunci.

În privinţa aceasta, mai bine să citäm din Mircea Eliade (Fragmentarium "Vremea" 1937): "Eroul ca şi preotul este un ins care sacrifică. Lumea greco-romană acorda războiului o valoare sacră; îl identifica cu un sacrificiu ritual. Victoriosii erau bărbaţii care sacrificau vieţile duşmanilor, întocmai cum sacerdoţii sacrificau, pe altar, animalele necesare ritului. Dar acest sacrificiu nu poate fi realizat decît după prealabile purificări. Deci, întocmai ca şi preotul care se pregăteşte de un sacrificiu şi păstrează o prealabilă castitate - iar în tot timpul ritualul este purificat, adică izolat de orice stare profană, războinicul întruchipează puritatea rituală. Dar asemănarea între războinic şi preot (pe un nivel superior erou şi sfînt) este şi mai adîncă. Nu numai impuritatea caracterizează condiţia umană, ci şi pasiunea, (dorinţa, ura, etc.), întrucît doreşti să se întîmple anumite lucruri în folosul tău".

Cîte nu mi-au trecut prin minte, îngenunchiat pe iarba crudă din jurul monumentului alb, ca acea cruce legată cu şervet bucovinean, ca o fată în marămă duminicală. Preoţii se rugau în sobor. Ce invocam în acea grădină de la Sf. Andrei? Evocam trecutele fapte de glorie spre a trezi acel fior lăuntric al eroismului permanent, mîndria şi demnitatea unui popor. Ne rugam, deci, pentru noi, pentru poporul acesta atît de umilit şi de păcătoşit. Şi alt drum, nu avea rugăciunea noastră, decît sus, cerul albastru de deasupra copacilor şi turla bisericii Sf. Andrei. Eroi au fost, dar trebuie să mai fie ori de cîte ori va fi nevoie. Amin.

"Nu mă ocup de locuinţe!" Dar de care sector anume vă ocupaţi, d-le Primar?

Deci primarul, domnul Constantin Simirad, îşi declină responsabilitatea, deşi nu este normal şi legal să o facă, şi dă vina - în cazuri concrete, pe comisia de locuinţe că-i suverană în materie.

Şi în timp ce suveranitatea e disputată, spaţiul locativ din str. Rece nr.1 continuă a fi disponibil. Nu produce, nu serveşte, nu adăposteşte, deşi de doritori de locuinţe laşul nu duce lipsă. D-na Sidonia Garichin care, după 30 de ani de muncă la Biblioteca "Mihai Eminescu", s-a văzut refuzată la ştampila directorială nu trebuie să poarte supărare fostului său şef, dl. Corneliu Ştefanache.

Directorul a procedat corect, ni se pare. După ce a-i devenit pensionar, de tine se ocupă Primăria - tot comisia de locuinţe, deşi acest lucru nu s-a spus niciodată expres, tot din motive de transparenţă. Nu cu dorinţa de transparenţă promisă i-am dat majoritatea votul d-lui primar? Dar ce vină are Domnia sa, care nu-şi mai vede capul venind şi plecînd în altă documentare? Este încă vremea acumulărilor!

Făcîndu-i dosarul doamnei Sidonia, Comisia de locuinţe a primăriei n-a ţinut seama că buclucaşa ştampilă a Bibliotecii Universitare nu-şi va găsi locul pe hîrtia de confirmare a opţiunii către R.A. "Locuinţa". De unde să ştie, că doar cei din comisie n-au fost niciodată şi nici nu sînt Mafalda, să prevadă ce va fi la unitatea unde-i salariatul.

Aveau, în schimb, alături de dosarul d-nei Sidonia, pentru acelaşi spaţiu, un altul - al tinerei tehniciene Maxim Gabriela de la Nicolina-Iaşi. Aveau un dosar complet - poate prea complet. Domnişoara Gabriela şi-ar fi rezolvat dintr-un foc mai multe probleme: la cei 26 de ani ai săi poate ar fi visat la un eventual cămin conjugal; ar fi putut să-şi pregătească în voie şi mai temeinic examenele pentru că, în afară că este salariată, mai este şi studentă, ar fi putut ca în intimitatea căminului ei să-şi ocrotească infirmităţile - pentru că, să ştiţi, tînăra este şi handicapată fizic - situaţie certificată medical nu de un cadru ci de o comisie medicală; ar fi putut degreva de incomodităţi familia care, în prezent, la cîţiva paşi de locuinţa rîvnită de ea, ocupă 33 de mp, suprafaţă locativă cu un număr de 5 persoane - părinţii, un băiat în vîrstă de 24 de ani, două fete, una de 21 de ani, iar Gabriela de 26 de ani.

Spaţiul pentru care şi-a întocmit Maxim Gabriela dosarul pentru locuinţă cuprinde o cameră, un antret ce poate fi utilizat ca şi bucătărie, W.C.-ul fiind de folosinţă comună. Este un spaţiu corespunzător pentru ea - ţinînd seama că legea 53/1991 facilitează handicapaţilor ocuparea unei camere suplimentare.

Deci, Gabriela are hîrtia, adresa nr.3514/140/27 aprilie 1993 a întreprinderii Nicolina Iaşi care nu poartă o singură ştampilă, ci două - a conducerii şi a sindicatului.

S-o fi aşteptînd la comisia Primăriei o a treia hîrtie, de la un eventual alt pretendent, cu o altă ştampilă - mai mare, mai arătoasă, mai...?

De astfel, nici nu pricepem: de ce să predea dosarul la R.A."Locuinţa" beneficiarul spaţiului şi de ce să nu facă acest lucru însăşi comisia primarului care trebuie să cîntărească avînd toate hîrtiile pe masă, ca la judecătorie?

Şi cînd te gîndeşti că această comisie este independentă, neinfluenţabilă, nesupusă compromisurilor şi chiar a controlului primarului, care, după cum spuneam, la nici cîteva săptămîni de la înscăunare, şi-a declinat disponibilitatea: nu mă ocup de locuinţe!

Dar de care sector vă ocupaţi, d-le?

Ion.N. OROS

Cetatea scufundată

A înviat, oare, Ceauşescu?

Liviu ANTONESEI

Oare persoanele care dispun blocarea circulaţiei, instalarea "stării de asediu" într-un oraş paşnic şi tulburarea unui miting de doliu înţeleg ele cît de rău fac imaginii preşedintelui?

Joi, înainte de prînz, mă grăbeam să ajung la **Universitate** şi am luat tramvaiul. După două staţii, însă, acesta s-a oprit pentru mai bine de jumătate de oră, dat fiind că era blocată circulaţia. Din înjurăturile celorlalţi călători, am înţeles că faptul se datorează vizitei d-lui Iliescu la Iaşi. M-am uitat pe geam şi m-am îngrozit de numărul maşinilor care staţionau inutil, care o luau pe rute ocolitoare, şi de şirurile nesfîrşite de tramvaie. Timp pierdut, energie cheltuită degeaba, nervi. Am luat-o pe jos şi am observat că, peste noapte, în oraşul nostru "au crescut" mai mulţi poliţişti decît copaci. De asemenea, zeci de tineri atletici, tunşi foarte regulamentar, erau plantaţi din loc în loc de la **Fundaţie** pînă dincolo de **Universitate**. Ba am văzut şi oameni mult mai în vîrstă, la fel de regulamentar tunşi, despre care crezusem că Revoluţia le-a oferit binemeritata pensie. Ori, poate, acum, lucrează la "plata cu ora"? În spatele Universităţii staţiona o maşină blindată, gri-albăstrie, plină ochi cu scutieri, iar taxi-urile păreau rechiziţionate de nişte inşi cu înfăţişare atletică. O mulţime de maşini cu numere de Vîlcea, Vaslui, Botoşani, Satu Mare, Bucureşti s.a.m.d. completa tabloul. Lipseau doar mulţimile entuziaste de "oameni ai muncii" pentru ca acest tablou să fie exact cel de pe vremea răposatului. Din păcate, mulţimile entuziaste sînt astăzi în şomaj.

După 1989, ca mulţi dintre români, am avut şi eu prilejul să călătoresc în străinătate, însă nicăieri n-am văzut aşa ceva, asemenea desfăşurări de forţe, indiferent de nivelul personalităţii care se deplasează pe străzile diverselor capitale. La Copenhaga, în iunie 1990, s-a întîmplat să treacă regina către clădirea **Parlamentului**, dar poliţiştii nu erau mai numeroşi decît de obicei, iar circulaţia s-a desfăşurat netulburată. La Paris, în toamna aceluiaşi an, m-am intersectat de mai multe ori cu convoiul preşedintelui Mitterrand, dar niciodată n-a fost oprită circulaţia. Cîţiva motarzi deschideau drumul pe banda centrală, în vreme ce automobilele, autobuzele, motocicletele etc. îşi vedeau de drumul lor pe celelalte benzi. S-a întîmplat să treacă şi preşedintele Iliescu o dată, de la o întîlnire oficială spre ambasada României, dar nimănui nu i-a trecut prin cap să oprească circulaţia pentru atîta lucru!

Dacă m-a mirat enorm această paralizare a vieţii normale a oraşului din cauza vizitei prezidenţiale, a existat şi un fapt care, pur şi simplu, m-a indignat şi m-a îndurerat. Nimic nu mi se pare mai abominabil decît lipsa de respect pentru morţi. Întîmplarea a făcut ca vizita întîiului hidrolog al ţării să coincidă cu moartea tragică şi neaşteptată a profesorului de filosofie Gheorghe Bourceanu. Desigur, nu mă aşteptam ca preşedintele să participe la mitingul de doliu, dar nici n-aş fi crezut că e posibil ca, din pricina prezenţei sale în aula Politehnicii, acest miting să fie mutat din **Sala Paşilor Pierduţi** tocmai în micul hol de la **Librăria Universităţii**. Nici nu credeam că e posibilă mutarea steagului de doliu din balconul principal - unde se instala chiar şi pe vremea lui Ceauşescu - în balconaşul dinspre strada **Culturii**. Întotdeauna mitingurile de doliu s-au ţinut în **Sala Paşilor Pierduţi**, întotdeauna steagul de doliu a fluturat trist în balconul principal al Universităţii. De data aceasta nu!

Ironia sorţii face ca regretatul profesor să fi fost şi să fi rămas un om de stînga şi un marxist. Şi asta nu din oportunism, ci din convingere. De aceea, mi se pare absolut absurd ca vizita "capitalistului" de la Cotroceni să fi tulburat funeraliile unuia din puţinii marxişti sinceri şi nedogmatici din cîţi am cunoscut. Mă îndoiesc că dl. Iliescu ştia ceva despre acest eveniment nefericit. Şi, poate, dacă ar fi ştiut, ar fi dorit să participe la mitingul de doliu, dat fiind că l-a cunoscut pe profesor. Cu atît mai tristă mi s-a părut decizia de a tulbura acest eveniment şi merită să ne întrebăm cine a luat-o. Se pare că am uitat că nu Ceauşescu şi-a construit, de unul singur, cultul personalităţii. Iar slugărnicia şi abuzul n-au nimic de-a face cu respectul pentru o instituţie, fie ea şi cea mai importantă din stat. Ba dimpotrivă! Mă întreb dacă persoanele care dispun blocarea circulaţiei, instalarea "stării de asediu" într-un oraş paşnic şi tulburarea unui miting de doliu înţeleg cît de rău fac imaginii preşedintelui. Le-aş invita să urce numai cîteva minute într-un tramvai oprit abuziv şi să asculte comentariile cetăţenilor întîrziaţi din treburile lor.

ultimul vagon poştal

Comuniştii trebuie să ştie

Cum ne-a fost luat pămîntu la ce dată şi de către cine

Sîntem un număr de şase moştenitori - toţi pensionari, în vîrstă între 65-91 de ani, ai defunctului nostru tată şi bunic, Teodorescu Ştefan, şi solicităm eliberarea adeverinţei pentru punerea în posesie a suprafeţei de 13.000 mp., teren intravilan în grădini din Fundac Socola nr. 2 - Bucium, teren care a fost proprietatea bunicului nostru, prin moştenire de la părinţi încă din 1848.

Solicitarea noastră este motivată de faptul că la primăria municipiului, Comisia de aplicare a legii fondului funciar, în şedinţa din 3 februarie 1993, ne-a aprobat punerea în posesie pe baza mai multor acte: referatului d-nei ing. Anton Maria care a făcut măsurătorile, hotărîrea nr.1694/296 din 23.03.1992 a comisiei judeţene de specialitate care ne-a reconstituit dreptul de proprietate pentru 13.000 mp teren la adresa arătată, certificatul nr. 8706/14.X.1991 eliberat de Arhivele statului Iaşi, care precizează că Teodorescu Ştefan este proprietar cu 1,50 ha. teren arabil, certificat de moştenitori nr.162/1957 din 27 ianuarie 1959 cu numele nostru - al celor 6 moştenitori, memoriul nostru întocmit la 3 februarie 1993 în care probăm nedreptatea care ni se face.

Am mai depus fişa nr.46 cu proprietatea Ştefan şi Maria Grecu, care justifică 978 mp. în loc de 6459 mp ce îi ocupă, stabiliţi la măsurătoare de ing. Anton, cu 5481 mp mai mult, ocupaţi abuziv din terenul nostru, actele pentru Lache Nicolae, Chirilă Felician şi Pieptu Gheorghe, menţionate în referatul d-nei ing.Anton şi care reprezintă 3000 mp de teren vîndut lor de CAP Bîrnova în mod ilegal şi abuziv.

Întreg dosarul - cu avizul contenciosului juridic, comunicarea către serviciul A.T. şi către noi - a dispărut în perioada 28 februarie - 3 martie 1993 de la d-na Filip. La cererea verbală a d-nei Filip, am făcut xerox de pe actele ce le avem, l-am prezentat refăcut în trei zile - pe 6 martie 1993, dată de la care am fost amînaţi de la o zi la alta pînă în prezent.

Precizăm că pretinşii proprietari ai terenului nostru sînt dl. Lache Nicolae, şeful restaurantului Traian, Chirilă Felician şi Grecu Ştefan, fiul d-lui Grecu Ioan, directorul economic de la "Ţesătura" Iaşi care, împreună, ne-au ocupat 5500 de mp, din terenul nostru şi care nu vor să stea de vorbă cu noi. Stau însă de vorbă cu cunoştinţele de la primărie.

În timpul măsurătorii de teren - la care pretinşii proprietari au refuzat să participe - părintele Costinescu a prezentat d-nei ing. Anton planul topo al bisericii şi cimitirului Socola Mică şi i-a arătat că la Est este înscris ca vecin Teodorescu Ştefan. Vecinii din jurul terenului nostru - Vasile Sava, Mihai Buzră, Mihai Meiu, D. Sănătescu, M. Cascaval - ne recunosc şi ei ca vecini.

Terenul nostru există, el a fost luat de organele puterii de stat comuniste, CAP Bîrnova a vîndut din el, cum am arătat, iar Primăria Bîrnova încă mai precizează că Teodorescu Ştefan din Fundac Socola nr. 2 Bucium nu este înregistrat cu teren intravilan în registrele agricole din 1951-1962. Dar ce interes aveau comuniştii să ne menţină înregistraţi?

Acum, dl.Gălea de la Primărie, după sumedenia de acte şi aprobări pe care le avem şi care probează existenţa pămîntului şi a proprietarilor, a noastră - pretinde să-i prezentăm acte cum a fost luat terenul, la ce dată, de la cine. De ce nu citeşte eventual articolul: "În procesul de luptă împotriva abuzurilor e liber tocmai scaunul «acuzatului»" ("Monitorul", 26 mai a.c.) să vadă că la asemenea întrebări numai comuniştii, demolatorii proprietăţii, îi pot răspunde. Să-i caute!

Noi, deocamdată, invocînd art.10, 11 şi 14 din Legea nr.18/1991, ştim că pămîntul există şi el trebuie să revină foştilor proprietari - nouă.

Aşteptăm.

Cu stimă,

moştenitori: B.Teodorescu, Al.Teodorescu, E.Teodorescu, N.Teodorescu, N.Cucu

"Cu toată ruşinea strig: cine ne ajută, pe mine şi familia mea?"

Sînt născut la 4 mai 1957 şi locuiesc în Aleea Drobeta nr.1, bloc R9, sc. C, et. 4, sînt căsătorit şi am doi copii - unul în vîrstă de 5 ani iar altul de 1 an.

Am fost încadrat la Ţigarete Iaşi pînă la 1 iunie 1992, cînd am fost pensionat pe caz de boală (TBC), cu o pensie de 7665 lei lunar, iar actualmente sînt internat la sanatoriul TBC Bîrnova şi mi s-au mai dat şase luni prelungire datorită faptului că boala nu este vindecată.

Soţia a fost angajată zilier tot la Ţigarete, a lucrat în perioada 1990-1991, şi a dat naştere unui copil care a decedat. După decesul copilului mai beneficia de concediu postnatal, dar s-au făcut restructurări şi a fost dată afară, fără a beneficia de nici un drept. Nici de ajutor de şomaj.

Perioada anterioară ne-am mai descurcat, ba cu ajutorul foştilor colegi, vecini - de la care am mai împrumutat cîte ceva pentru a supravieţui. Acum, cînd preţurile au crescut aşa, iar banii se duc de nu-i vezi, nu mai pot cere ajutor, căci fiecare are copii şi necazurile sale. Locuiesc într-un apartament cu două camere pe care nici nu-l pot cumpăra, deşi am încercat. Chiria o plătesc din pensie. De mîncare îmi mai rămîn, după ce iau pensia, bani pentru 2-3 zile. Soţia nu-mi poate face vizite la spital pentru că nu are bani pentru călătorii. La vecini am datorii neachitate. Mi-i şi ruşine să le deschid uşa cînd mă sună. Rude la ţară ori pămînt nu avem. Părinţii soţiei - unul este somer, internat şi el în spital, celălalt - casnic, cu copii mici, locuind tot la bloc. De aceea, cu toată ruşinea, strig: pe mine şi familia cine mă poate ajuta? Copiii vor hrană, dar şi îmbrăcăminte, ce fac, către cine şi unde să mă îndrept? Chiar acum, cel mai mare mă întreabă: cui scrii tată? La un nene, i-am răspuns eu, care să ne ajute să ai şi tu ce mînca şi cu ce ieşi la joacă.

Vă mulţumesc cu lacrimi pe obraz aşteptîndu-vă răspunsul.

Avram NICOLAIE,

pensionar de boală

monitorul juridic

Stimaţi cititori,
Continuăm astăzi cu răspunsurile la scrisorile dumneavoastră, primite în ultima perioadă.

• Scutiri de plată a cheltuielilor de întreţinere pentru spaţiile de folosinţă comună

• Asociaţia de locatari, Şos. Naţională nr. 47, bloc C.4, sc. A şi B

Urmare a scrisorii dumneavoastră, prin care solicitaţi să vă comunicăm dacă există o bază legală pentru scutirea de plată a cheltuielilor aferente iluminatului pe casa scării, folosirea liftului, cota parte din salariul femeii de serviciu, cheltuieli cu ridicarea gunoiului, reparaţii la casa scării - în cazul unui locatar care este pensionar pentru limită de vîrstă, fiind în prezent paralizat, vă facem următoarele precizări.

Conform legislaţiei actuale în vigoare - respectiv "Normele cu privire la repartizarea pe deţinătorii suprafeţelor locative cu destinaţie de locuinţă ori cu altă destinaţie decît aceea de locuinţă, persoane fizice sau juridice, a cheltuielilor comune în clădirile cu mai multe apartamente" - aprobată prin Hotărîrea Guvernului 30/1983 - publicată în Monitorul Oficial nr. 7/28 ianuarie 1984 - în cazul relatat de dumneavoastră nu se pot acorda astfel de scutiri. Aceste norme prevăd foarte explicit modalitatea de repartizare a cheltuielilor pentru spaţiile deţinute în comun. Pentru cazul relatat de dumneavoastră asociaţia ar putea organiza, în funcţie de posibilităţile pe care le are, acţiuni umanitare - de întrajutorare. Dar, cum bine cunoaştem, nivelul de trai al fiecăruia dintre noi este la limită, astfel de acţiuni sînt foarte greu de întreprins. Ele pot fi organizate într-o societate cu un nivel de trai măcar decent.

• Societăţi comerciale cu capital privat

• L.I., str. Cerna nr. 2A, bloc H4, sc. B, et. III, ap. 15, Iaşi

De la început dorim să vă mulţumim pentru aprecierile dumneavoastră ca cititor permanent al ziarului nostru, reţinînd cu multă atenţie sugestiile prezentate.

În scrisoare ne relataţi că sînteţi în curs de constituire a unei societăţi cu capital privat. O condiţie esenţială pentru constituirea societăţii şi pentru autorizarea desfăşurării activităţii constă în dovedirea spaţiului necesar pentru aceasta.

Deci, atîta timp cît nu deţineţi un spaţiu în baza unui contract de închiriere sau proprietate personală, nu puteţi să finalizaţi constituirea societăţii comerciale.

Referitor la posibilitatea încheierii unui contract de cooperare sau colaborare cu alte societăţi, este necesar mai întîi să aveţi constituită societatea, conform legii nr. 31/1990.

Pentru relaţii mai detaliate şi pentru clarificarea dumneavoastră, vă aşteptăm la sediul ziarului nostru - în zilele de miercuri, orele 16,00-18,00 şi vineri - 14,00 - 16,00.

Doriţi să vă comunicăm unde se declară adaosul comercial ce urmează a fi practicat de o societate comercială cu capital privat.

Adaosul comercial ce este practicat de o societate comercială cu capital privat se declară la Direcţia generală a finanţelor publice (Serviciul preţuri), cu sediul în Iaşi, str. Ştefan cel Mare şi Sfînt nr. 43.

Ne-am interesat pentru dumneavoastră la D.G.F.P. - Serviciul preţuri cu privire la adaosul comercial pentru "legume şi fructe" - şi ni s-a confirmat că acesta poate fi de la 0% la 45 %.

Pentru detalii - ni s-a comunicat să vă recomandăm să vă prezentaţi personal la resortul preţuri din cadrul D.G.R.P.

• Ion Ignat, Splai Bahlui 24, Iaşi

Doreşte răspuns la următoarea întrebare: Sînt 3-4 asociaţi într-o societate comercială cu capital privat - cu un capital social de 100.000 lei. Asociaţii vor să se despartă, fiecare dorind să-şi constituie societatea sa. Care este procedura de urmat. Care este capitalul social necesar pentru constituirea unei societăţi comerciale?

Răspuns: Adunarea generală a asociaţilor urmează să hotărască lichidarea societăţii - cu respectarea procedurii prevăzute de art. 169, bfc-173, din legea nr. 31/1990.

Conform legislaţiei în vigoare, pentru constituirea unei societăţi comerciale cu răspundere limitată, capitalul social necesar la constituire este de 100.000 lei.

Pentru documentarea dumneavoastră, vă recomandăm să vă procuraţi Legea nr. 31/1990 privind societăţile comerciale, publicată în Monitorul Oficial nr. 126/127 din 17.XI.1990.

Consilier juridic Mina LOZONSCHI

Luni, 31 mai 1993, nr. 124 (580)

Financiarul
Săptămînal de analiză şi informaţie economică

Motivaţia în activitatea de management (VI)

Teoriile cognitive

În cadrul teoriile contemporane ale motivaţiei utilizate de manageri, alături de cele 4 teorii ale trebuinţelor (piramida trebuinţelor; teoria bifactorială, teoria tridimensională, teoria trebuinţelor dobîndite), un loc important ocupă **teoriile cognitive** (cognitive theories) care încearcă să izoleze modelele de gîndire pe care le folosesc oamenii atunci cînd decid să se comporte într-un anumit fel încît să aibă cît mai multe satisfacţii şi cît mai puţine neplăceri. Din această grupă fac parte: **teoria aşteptării** (expectancy theory), **teoria echităţii** (equity theory) şi **teoria stabilirii obiectivelor** (goal-setting theory).

Teoria aşteptării

Teoria aşteptării a fost formulată de Victor H. Vroom în remarcabila sa lucrare "Work and Motivation" (Muncă şi motivaţie), apărută în 1964 la New York. Vroom şi mai apoi alţi cercetători care au preluat şi confirmat această teorie, susţin că oamenii îşi propun de-a lungul vieţii un "mozaic" de **dorinţe, scopuri, obiective.** De pildă, unii îşi doresc o locuinţă de vis într-un cartier rezidenţial, o maşină luxoasă; alţii îşi doresc să urmeze o universitate de prestigiu, să ajungă medici, avocaţi, profesori, diplomaţi, ingineri, conducători de afaceri la firme de succes; unii tineri doresc să ajungă marinari pentru ca "să vadă" toată lumea; de regulă, femeile îşi propun să fie cît mai cochete şi elegante ş.a.m.d.; alţii doresc să exceleze în profesia aleasă, să menţină relaţii bune cu colegii de breaslă sau să "deţină" puterea. Cei mai "modeşti" îşi doresc sănătate, căsnicie fericită, copii "deştepţi" şi "reuşiţi", un apartament acceptabil, o slujbă stabilă, frumoasă şi "bine plătită". Cei care-şi propun obiective realiste, de regulă şi le realizează. La unii acestea rămîn numai în stadiu de deziderat. Vroom susţine că o parte din obiective formează nivelul de bază, **adică primul nivel**; la rîndul lor aceste obiective sînt legate de altele care formează **cel de-al doilea nivel**. Intensitatea dorinţei omului, în vederea realizării obiectivelor de prim nivel este denumită **valenţă.** În vederea realizării dorinţelor/ obiectivelor personale, omul desfăşoară o serie de acţiuni care sînt însoţite de **aşteptările** sale pe direcţia atingerii obiectivelor. Alegerea unui obiectiv din cadrul primului nivel este în funcţie de relaţia presupusă cu rezultatele aşteptate la cel de-al doilea nivel. De pildă, un angajat al unei firme de succes realizează performanţe superioare în muncă aşteptîndu-se să fie promovat ca manager (obiectiv de prim nivel) sau să-şi sporească cîştigul material, aprecierea şi stima colegilor în urma promovării (obiectiv de al doilea nivel); un altul realizează performanţe superioare aşteptînd să primească cît mai mulţi bani (obiectiv de prim nivel) pentru a-şi cumpăra o locuinţă de lux, o maşină Mercedes sau un calculator PC-486 şi imprimantă laser (obiective de al doilea nivel). În aceste cazuri, performanţele superioare capătă pentru cei doi angajaţi valenţe pozitive. De regulă, indivizii îşi ierarhizează obiectivele, se "fixează" pe unele dintre ele şi îşi reglează comportamentul atît în funcţie de aşteptările legate de realizarea obiectivelor, cît şi în funcţie de legătura probabilă pe care o stabilesc anticipat între cele două categorii de obiective.

Vroom susţine că trebuie să luăm în considerare trei probleme principale înainte de a depune efortul necesar pentru a fi capabili de o anumită performanţă la un nivel dat: **relaţia efort-performanţă** (E-P), adică trebuie să evaluăm probabilitatea ca eforturile noastre să ducă la performanţa dorită: **relaţia performanţă-rezultat** (P-R): evaluăm probabilitatea ca performanţa noastră să ducă la anumite rezultate. Rezultatele majore sînt recompense potenţiale (premii, promovare etc.), deşi putem lua în considerare şi posibilitatea unui rezultat negativ (pierderea timpului liber, discuţii în familie datorită timpului prelungit petrecut la servici ş.a.); **valenţa**, componentă folosită pentru a evalua intensitatea dorinţei omului de realizare a diferitelor obiective (rezultate, recompense). Dacă recompensele disponibile ne interesează, valenţa va fi mare. Atunci cînd hotărîm să depunem un efort într-o anumită direcţie, vom lua în considerare cele trei elemente, combinîndu-le conform formulei generale:

(E-P) x (P-R) x Valenţă = Motivaţie

Dacă unul din factori este egal cu zero, rezultă evident că şi motivaţia devină nulă. Teoria aşteptării poate fi folosită în mod deosebit în managementul resurselor umane pentru a prevedea slujbele care vor fi alese de viitorii absolvenţi din şcoli şi universităţi, precum şi pentru determinarea intenţiilor de pensionare înainte de limită.

Teoria echităţii

Teoria echităţii a fost postulată de J. Stacy Adams în originala lucrare "Inequity in Social Exchange" (Inechităţi în schimbările sociale). Teoria echităţii decurge dintr-o altă teorie, cu largă răspîndire în psihologia socială, şi anume din **teoria disonanţei cognitive** a lui L. Festinger, dar include şi unele teze ale teoriei aşteptării.

Adams susţine că oamenii preferă situaţiile echilibrate sau echitatea care există atunci cînd percepem că munca şi rezultatele noastre sînt egale, prin comparaţie cu ale altora. Comparaţia pe care o facem cuprinde matricea factorilor de apreciere: prezenţa la lucru, siguranţa în realizarea obiectivelor individuale, calitatea muncii, cantitatea muncii, aspectul angajatului, stăpînirea profesiei, relaţiile cu publicul, gradul de educaţie, nivelul de pregătire ş.a. Pentru rezultatul muncii putem compara: salariul primit, gratificaţiile, laudele din partea superiorilor, ambianţa locului de muncă, dificultatea sarcinilor încredinţate etc.

Inechitatea creează tensiuni

Într-o organizaţie pot apare tensiuni atunci cînd raportul dintre munca depusă şi rezultatul muncii este fie mai mic, fie mai mare decît al altora. Echitatea e văzută relativ şi nu absolut, adică prin comparaţie cu alţii şi nu cu un standard fix. Situaţiile cînd personalul se simte subapreciat au un impact puternic asupra motivaţiei. Dintre numeroasele cazuri să luăm, spre exemplificare, cel de la SC "Ţesătoria" din Ţibăneşti. Pe parcursul anului trecut, aici s-a lucrat - cum "s-a lucrat" nu mai relatăm - 5 luni. La sfîrşitul lunii martie producţia era zero. Cîrpelile, matrapazlîcurile au intrat în colaps - cam de la sfîrşitul anului 1992. După ce au fost trimişi în şomaj 700 de oameni, în majoritatea femei, au mai rămas trei directori, contabilul şef şi vreo zece funcţionari de la aprovizionare, desfacere şi financiar, posturi bine plătite fără să se producă nimic. Aşadar fabrica nu mai producea de vreo 9 luni, dar toţi şefii şi subordonaţii lor "ascultători" au primit salarii bune şi foarte bune. Culmea sfidării, chiar şi premii! Fără îndoială că această inechitate a creat la "Ţesătoria" din Ţibăneşti nemulţumiri. În alte cazuri sentimentul de inechitate poate crea situaţii dramatice. În literatura de management americană este relatat următorul caz: pe 20 august 1986, Patrick Henry Sherill a împuşcat 14 colegi de muncă de la Oficiul poştal Edmond din Oklahoma, apoi s-a împuşcat şi pe el, din cauză că îl obseda sentimentul că n-a fost tratat echitabil...

Cum pot managerii reduce sau elimina inechităţile?

Teoria echităţii se bazează pe două premize: perceperea inechităţii creează tensiuni; tensiunea ne motivează să eliminăm sau să reducem inechitatea. În acţiunile întreprinse de individ, **respectul de sine** - sugerează Adams - ocupă un loc prioritar. Ca urmare angajatul va încerca probabil să-şi amplifice rezultatele în muncă şi să reziste la schimbările pe care le "plăteşte" scump prin munca depusă. Cercetările recente, dublate de numeroasele cazuri de corupţie, de concurenţă neloială a echipelor manageriale, ca să nu mai vorbim de incompetenţa managerială, au ajuns la concluzia că dacă inechităţile devin cronice, se acumulează o stare generală de tensiune, fapt care determină ca angajaţii "să explodeze" la inechităţi aparent mărunte. Sentimentul de inechitate se poate acumula, iar un incident mărunt poate deveni paiul care "rupe şalele cămilei".

Echipa managerială trebuie să aibă permanent în atenţie reducerea şi chiar eliminarea tensiunilor în masa de salariaţi. În firmele de succes tensiunile între angajaţi sînt o "rară avis" pentru că inechităţile lipsesc, iar echipa managerială este de nota "zece". De regulă, în aceste organizaţii directorii nu sînt implicaţi în cazuri de corupţie, concurenţă neloială şi nepotism. La fel ca şi veritabilul profesor, conducătorul trebuie să fie un "model" din toate punctele de vedere. În stilul echipei de conducere trebuie să se regăsească valenţele managementului strategic, managementul schimbărilor, managementului resurselor umane, managementului comunicaţiilor ş.a.m.d. De exemplu, în cadrul firmei trebuie să se practice atît comunicarea descendentă cît şi comunicarea ascendentă. Managerul trebuie să cunoască reguliile care stau la baza binomului salariu-productivitate, calitate. Ei nu trebuie să uite că în economia de piaţă **"firma nu este instituţie de caritate"!**

Teoria stabilirii obiectivelor

Dintr-o tehnică a stabilirii obiectivelor aceasta s-a transformat de-a lungul anilor într-o teorie motivaţională. Experţii Edwin A. Locke şi Gary P. Latham în lucrarea "Goal Setting and Task Performance: 1969-1980" (Stabilirea obiectivelor şi realizările de performanţă: 1969-1980) susţin că elaborarea şi acceptarea anticipată a Obiectivelor (scopurilor) acţionează prin îndreptarea angajaţilor, mobilizarea eforturilor, creşterea perseverenţei etc. Succesul stabilirii obiectivelor cu motivarea performanţei depinde de redactarea corectă şi operaţională a obiectivelor). În acest sens managerii şi subordonaţii trebuie să evite "limbajul de lemn" în redactarea obiectivelor. Acestea trebuie să fie concrete, măsurabile, realizabile, relevante şi cu timp limită. Hotărîrea de a realiza un obiectiv este un element important în managementul firmei, de la nivelul de execuţie pînă la vîrf. Decizia şi realizarea sînt funcţii directe de factorii stabiliţi prin teoria aşteptării, sintetizaţi în relaţia:

(E-P) x (P-R) x Valenţă = Motivaţie.

Eugen RÂPĂ

Înainte de a ne acorda clauza naţiunii celei mai favorizate

SUA încearcă să schimbe mentalitatea românească faţă de privatizare

În cursul săptămînii trecute, Camera de Comerţ şi Industrie Iaşi şi Federaţia Patronilor Iaşi - România au primit vizita a doi reprezentanţi ai Agenţiei Internaţionale pentru Dezvoltare a SUA, d-nii Steve Johnson şi Milles Wordman. Vizita a făcut parte dintr-un turneu care are ca principal scop culegerea de date concrete despre stadiul procesului de privatizare în România şi atitudinea cetăţenilor români faţă de apariţia în societate a primilor patroni cu o putere economică relativ mare. Urmare a acestei documentări va fi o campanie publicitară ce va începe în luna iulie a acestui an, care urmăreşte să schimbe optica cetăţeanului faţă de privatizare.

• Este nevoie de un sprijin real din partea guvernului acordat privatizării.

În cadrul întîlnirii de la CCI a fost subliniat faptul că la ora actuală legislaţia românească nu acoperă toate domeniile mecanismelor economiei de piaţă şi ale privatizării. Situaţia ar putea fi îmbunătăţită prin sesizarea forurilor legislative ale ţării de situaţia concretă din teritoriu.

Rezolvarea acestor probleme este privită şi din prisma numărului mare de someri pe care-i are judeţul Iaşi şi care ar putea fi priviţi ca potenţiali întreprinzători particulari. Trebuie subliniată afirmaţia directorului filialei Iaşi a FPP II - Moldova, Alexandru Căpitănescu, conform căreia vor apărea probleme la vînzarea acţiunilor cu capital de stat către cetăţeni.

După folosirea carnetelor cu certificate de proprietate există posibilitatea ca salariaţii să nu mai aibă bani pentru completarea sumelor la care se vînd acţiunile. De fapt, problema constă în necesitatea cetăţenilor de a simţi că actualul proces de privatizare beneficiază de sprijinul guvernului şi al preşedintelui. Chiar dacă acest sprijin există, oamenii trebuie să ştie că privatizarea este principalul scop al politicii guvernului.

• Oamenii politici nu pot asigura cadrul perfect pentru crearea unei pieţe libere.

Procesul de privatizare a întreprinderilor cu capital de stat, proces coordonat de Agenţia Naţională de Privatizare, a fost considerat ca fiind lent. Pentru ca într-o perioadă de 4 sau 5 ani nivelul de trai al populaţiei să crească la o valoare normală, ar fi necesar, conform afirmaţiei d-lui Steve Johnson, ca în fiecare lună să aibă loc privatizarea a 40-50 de societăţi comerciale cu capital de stat. Astfel, primul lucru ce ar trebui făcut constă în reducerea inflaţiei, deoarece în aceste condiţii este greu ca economia să fie susţinută.

• Din impozitele percepute întreprinzătorilor particulari sînt întreţinute şi firmele cu capital de stat falimentare.

Întîlnirea de la sediul Federaţiei Patronilor Iaşi - România a scos în evidenţă faptul că întreprinzătorii particulari sînt afectaţi de mentalitatea înrădăcinată în conştiinţele maselor largi de cetăţeni care privesc privatizarea tot de pe poziţia concepţiilor comuniste ale clasei muncitoare. Chiar şi în aceste condiţii, marea majoritate a angajaţilor unor firme particulare serioase preferă să lucreze în continuare aici decît să se reîntoarcă la o societate comercială cu capital de stat. Delegaţia americană a afirmat că în SUA motivaţia muncii nu constă în obţinerea unor cîştiguri materiale mari pentru propria persoană, ci în dorinţa de progres, de a ajuta statul să-şi îndeplinească anumite programe de dezvoltare. De-abia apoi se pune problema de a-şi mări propria afacere şi de a-şi ajuta familia prin ridicarea propriului nivel de trai.

Oamenii de afaceri ieşeni au ridicat problema impozitelor deosebit de mari pe care trebuie să le suporte şi care sînt disproporţionate faţă de cele percepute firmelor cu capital de stat. Mai mult decît atît, prin reevaluarea capitalului social al societăţilor cu capital de stat, impozitul pe profit al acestora este mult mai redus decît cel perceput firmelor particulare.

Concluziile întîlnirilor de la Iaşi constau în faptul că singurii care pot schimbă în bine situaţia referitoare la stadiul privatizării şi la depăşirea problemelor ridicate de trecerea spre economia de piaţă sînt, în primul rînd, patronii şi angajaţii lor.

Alin TOCAN

Informaţii primite de la Camera de Comerţ şi Industrie Iaşi

INFORMAŢII COMERCIALE

Municipalitatea oraşului Zlatous, regiunea Chelyabinsk - Rusia, invită firmele ieşene la colaborare de tip Barter.

Pentru început oferta firmelor româneşti cuprinde congelatoare, spirale pentru frigidere, maşini electrice pentru gătit, pereţi prefabricaţi.

2. Oficiul Naţional al Registrului Comerţului editează: - **"Catalogul societăţilor comerciale cu capital de stat"** vol. I şi II, **"Catalogul firmelor comerciale din Bucureşti"**, 5 volume precum şi "Îndrumar metodologic privind relaţiile comercianţilor cu Registrul Comerţului", vol. I.

3. SC MORGAN & PENETRANT COMPANY SRL doreşte să colaboreze cu parteneri din toate domeniile de activitate. În acest sens firma oferă următoarele servicii:

- promovarea produselor româneşti pe piaţa externă
- activarea stocurilor de mărfuri supranormative
- finalizarea cererilor şi ofertelor de produse ale diferiţilor agenţi economici
- aprovizionarea cu materii prime
- import de anumite maşini, utilaje, instalaţii în condiţii avantajoase
- asigurarea contactării diverselor firme străine în vederea colaborării.

4. Agenţii economici care doresc să colaboreze cu firme din Austria, pot consulta la sediul Camerei de Comerţ şi Industrie Iaşi materiale primite de la Camera Economică Federală a Austriei cu referire la evoluţia economică a ţării, noutăţi pe piaţa austriacă, succese ale diferitelor firme, invenţii, succese, know-how.

5. În urma licitaţiei internaţionale organizate de comisia de specialitate a Ministerului Transporturilor s-a convenit crearea unei **societăţi mixte româno-italiene pe acţiuni** avînd ca obiect de activitate finanţarea, proiectarea, întreţinerea şi exploatarea unei reţele de autostrăzi în lungime de 600 km.

Capitalul iniţial al societăţii concesionare este de 2 miliarde lei din care 51% revine părţii române şi 49% părţii italiene.

Societatea se crează prin asocierea:

- Administraţiei Naţionale a Drumurilor Bucureşti
- Societăţi Comerciale de Construcţii Căi de Comunicaţii
- Societăţi Comerciale IPTANA-SA Bucureşti
- FIDEL SpA - din Genova
- MANTELLI & Co SpA - din Genova.

Durata de funcţionare a societăţii a fost stabilită la 35 ani.

6. În data de 4 iunie 1993 vor sosi la Bucureşti reprezentanţii **societăţii franceze GROUPE NTC.** Scopul acestei vizite va fi discutarea posibilităţii de a deschide la Bucureşti o reprezentanţă, cît şi întîlnirea cu reprezentanţii ai diferitelor societăţi comerciale interesate de proiectele financiare lansate de societatea franceză sau care ar dori asocierea cu aceasta.

Agenţi economici interesaţi să participe la aceste discuţii sînt rugaţi să-şi comunice intenţia la Camera de Comerţ şi Industrie Iaşi.

7. Informăm oamenii de afaceri ieşeni care doresc să stabilească **relaţii comerciale cu Africa de Sud,** că la sediul Camerei de Comerţ şi Industrie Iaşi, departament relaţii externe se află următoarele materiale:

- volum general de prezentare legat de istorie, geografie, organizarea administrativă şi instituţiile statului
- scurt anuar statistic 1992
- ghid privind produsele, materiile prime, resursele minerale şi serviciile sud-africane.

8. Camera de Comerţ şi Industrie a României editează Buletinul statistic care se difuzează agenţilor economici pe bază de abonament. În vederea stabilirii tirajului şi a abonamentelor rugăm agenţii economici interesaţi în achiziţionarea acestui Buletin statistic să se adreseze Camerei de Comerţ şi Industrie Iaşi.

9. Camera de Comerţ şi Industrie din Osaka organizează anual forumul **GLOBAL BUSINESS OPPORTUNITIES CONVENTION.**

În anul 1993 G. BOC '93 se va desfăşura în perioada 12-15 octombrie printre participanţi numărîndu-se corporaţii, organizaţii economice şi guvernamentale, regiuni reprezentantive.

Termenul limită de înscriere este 5 iunie 1993.

10. Societatea Comercială britanică "Warren Lane", specializată în organizarea de tîrguri şi expoziţii invită societăţile comerciale producătoare de bunuri de uz general (sticlărie, produse din piele, accesorii de modă, jucării, etc.) să participe la următoarele tîrguri care vor avea loc la Centrul Naţional de Expoziţii din Birmingham.

- **Tîrgul internaţional de vară 11-15 iulie 1993,** tîrg adresat în general societăţilor noi înfiinţate;
- **Tîrgul internaţional de iarnă 6-10 februarie 1994,** cel mai renumit tîrg britanic;
- **Tîrgul internaţional de toamnă, 11-14 septembrie 1994,** avînd specific articole de decoraţiuni interioare şi decorare a locuinţei.

Formularul necesar solicitării înscrierii pe lista participanţilor poate fi consultat la sediul Camerei de Comerţ şi Industrie Iaşi.

OFERTE COMERCIALE

Camera de Comerţ şi Industrie Iaşi deţine oferte pentru:

(21) - ROLMILAS 1 şi ROLMILAS 2 - aparate pentru biostimulare electrică, care pot fi utilizate atît în cabinete medicale cît şi la domiciliul bolnavilor.

(21) - copiatoare şi faxuri, inclusiv materiale consumabile

(21) - şuruburi, piuliţe, repere deţinute prin forjare sau asamblare, bile forjate, tije cu filet, prezoane

(21) - maşini - unelte de prelucrat prin aşchiere

(21) - dulapuri, panouri, pupitre sau cutii cu aparatură electrică

(21) - sisteme integrate de măsurare a energiei electrice

(21) - vectori publicitari (panouri luminoase, fixe sau dinamice)

(21) - automate pentru vînzare stradală

(21) - cuptoare electrice de patiserie

(21) - chioşcuri metalice, tonete, mobilier metalic, boxpalete, accesorii auto

(21) - robinete, dozatoare, pupitre de comandă

(21) - utilaje şi piese de schimb pentru industria alimentară (cuptoare pîine, malaxoare, cărucioare dospit, maşini modelat pîine, maşini umplut membrane, maşini tocat carne, mori diverse, zdrobitoare, aparate capsat sticle.

2. Camera de Comerţ şi Industrie Iaşi deţine oferte pentru:

(21) - legume proaspete şi conservate, conserve din legume şi fructe. Livrarea se face contra cost sau contra partidă marfă

(21) - sifon 2 litri cu plasă

(32) - firmă americană, reprezentantă a unor mari firme producătoare, comercializează o gamă largă de echipamente, piese, accesorii pentru industria grea, transporturi, industria petrolieră.

(32) - firmă americană caută distribuitori pentru echipamentele proprii de codare/secretizare a transmisiilor fax.

Relaţii suplimentare la sediul Camerei de Comerţ şi Industrie Iaşi, Bd. Copou nr. 4.

MICA PUBLICITATE

Anunţurile pentru mica publicitate se primesc la birourile noastre din Bd. Copou nr.19, Agenţia de turism "AMIRAL" (lîngă cofetăria "Opera") şi la sediul redacţiei din str. Smîrdan nr.5, între orele 8,30 - 15,00

auto - moto

• Vînd Dacia 1310, stare excepţională, video recorder nou. Tel. 126678.(10248)

• Vînd autoizotermă 7,5 t (închisă) cu piese de schimb. Preţ 3,3 milioane lei - Botoşani 098/51.11.80.

electronice

• Vînd maşină de surfilat Triplok (taie, încheie, surfilează) nouă, sigilată. Tel. 156755.

case terenuri

• Vînd casă, 2 ha, intravilan Fălticeni. Tel. 178525.(10603)

vînzări

• Vînd var, str. Trei Fîntîni (şoseaua Bucium-Tomeşti lîngă serele Vlădiceni). (10587)

schimburi

• O er apartament 2 camere, etaj 1 - zona Alexandru cel Bun (Zimbru) plus diferenţă în bani negociabilă contra apartament 2 camere sau garsonieră spaţioasă (de preferinţă parter) în una din zonele Centru, Copou, Gară, Podu Roş, Păcurari. Tel. 140939 (după orele 20 sau dimineaţa între ore 7-9).

oferte servicii

• Filmări video. Tel. 114422.(10134)

locuri de muncă

• SC Nicolina SA Iaşi organizează concurs pentru ocuparea unui post de şef serviciu contabilitate. Condiţii: - studii superioare economice de specialitate; vechime în activităţi economice - cel puţin 8 ani. Concursul va avea loc pe data de 12 iunie 1993. Relaţii suplimentare la Serv. Personal - Salarizare al societăţii.

• Societate pe acţiuni (SA) anunţă scoaterea la concurs a postului de contabil şef. Concursul (interviu) va avea loc luni, 7.06.1993, la sediul societăţii. Relaţii la tel. 127118, zilnic pînă la ora 16.

• SC BONYPAN SRL cu sediul în Iaşi, str. A. Vlaicu nr. 47, angajează un maistru (maistră) croitor şi confecţionere textile. Salarizare maximă. Relaţii zilnic la sediul societăţii între orele 8-10.(10493)

diverse

• ŞCOALA NORMALĂ "VASILE LUPU", Iaşi anunţă că pe data de 5.06.1993, ora 10,00 va avea loc testarea elevilor pentru clasa a-V-a cu predare intensivă a limbilor franceză şi engleză. Înscrierile se fac la secretariat pînă pe data de 4 iunie.

• SOC.COM. DOSOFTEI SA Iaşi, organizează licitaţie pentru achiziţionarea unei reţele de calculatoare destinate culegerii de texte şi tehnoredactări. Ofertele vor fi depuse în plic la sediul din str. Sf. Lazăr nr. 49 pînă la data de 4 iunie 1993. Informaţii suplimentare la telefon 132594.

• Liceul teoretic "Mihai Eminescu" Iaşi şcolarizează în anul de învăţămînt 1993-1994, 4 clase a V-a, dintre care 1 clasă cu predare intensiv franceză şi 1 clasă cu predare intensiv lb. engleză. Cursurile se vor desfăşura numai dimineaţa. Pentru elevii din alte localităţi şcoala dispune de internat şi cantină. În ziua de 5 iunie 1993, orele 10,00 va fi organizată testarea elevilor la matematică şi limba română. Înscrierea se face la secretariatul liceului, str. M. Kogălniceanu nr. 10, telefon 116019. Elevii vor fi prezenţi la ora 9.00.

matrimoniale

• Italian patron office import-export diamante, pietre preţioase şi aur, absolut singur înăuntrul sufletului, necăsătorit, stare materială foarte bună, 48 ani, cu spiritul încă tînăr, prezentabil, de o fidelitate absolută, nebăut[illegible], nefumător, maximă seriozitate, caut exclusiv - domnişoară/doamnă tînără, frumoasă, afectuoasă, 20/35 ani, chiar şi divorţată, interesată de cunoaşterea mea doar în scopul unei căsătorii din dragoste. Scrieţi-mi, ataşînd o fotografie. Adresa mea: Camerin Giorgio, Via San Salvatore 38/F, Valenza (AL), Italia, tel. 0131/953117. NB. Telefonare non serve, non voglio/Scrievetemi tassativamente in italiano, non importa errori, per foto intendo faccia, fronte e profilo, intera persona, in piedi, fronte e profilio, la descrizione deve esser dettagliata piu' possibile, e'inutile scrivere senza i requisiti richiesti, a lettera verra' cestinata. Se dopo i tempi tecnici postali non ricevete riposta, la riposta vi e'gia stata data e'negativa non solecitate grazie. Tutto si fara'per corrispondeza fino alla mia decisione d'incontro.

felicitări

• Cu ocazia împlinirii a 61 de primăveri soţia împreună cu copiii Cristi, Elena, Emil, Florin nepoţi şi nurorile Marcela şi Lili, ginerele Lică urează LA MULŢI ANI tatălui SIMIONICĂ IOAN.(10611)

decese

• Nicu, soţ, Viorica şi Traian copii, Oana şi Mateo, nepoţi, Umberto strănepot, anunţă încetarea din viaţă a scumpei lor - AGLAIA ASANDE (73 ani). Înmormîntarea, marţi, ora 11, la cimitirul din Chicirea. Dumnezeu s-o ierte!

• Nu sînt cuvinte capabile să exprime durerea pricinuită de pierderea fiinţei dragi, aceea care ţi-a dăruit viaţa. Alături în suferinţă, Doru şi Aurelia, cuscrii, nepoţii, nora şi ginerele, vecinii, anunţă cu adîncă durere decesul celei ce a fost AURELIA MORARU, în etate de 60 ani. Corpul defunctei se află depus la Capela bisericii cimitirului Eternitatea. Înmormîntarea, marţi 1 iunie, orele 17. Lacrimi, flori şi un pios omagiu pe ultimul drum pentru sufletul ei ales. Dumnezeu s-o ierte!

• Soţul, copiii şi nepoţii anunţă cu deosebită durere stingerea din viaţă a celei care a fost prof.univ. BLIDARU ECATERINA (NANINA). Înmormîntarea va avea loc în ziua de 30 mai, ora 13.00, în comuna Malu cu Flori, jud. Dîmboviţa. (10612)

condoleanţe

• Familia profesor Lozonschi Gheorghe transmite sincere condoleanţe familiei Moraru Gheorghe pentru pierderea mamei şi este alături la marea durere pricinuită.

• Colectivul Băncii "DACIA-FELIX" sucursala Iaşi, este alături de dl. director adjunct Herşcu Minel în aceste clipe grele pricinuite de decesul mamei soacre, împărtăşindu-i durerea şi transmite condoleanţe familiei îndurerate.(10506)

căutăm

difuzori volanţi
pentru cotidianul "MONITORUL"
vîrsta 16-18 ani
VREŢI SĂ CÎŞTIGAŢI 100.000 LEI PE LUNĂ?
vindeţi în fiecare zi 500 exemplare "Monitorul"
Relaţii la sediul redacţiei, str. Smîrdan nr.5, zilnic între orele 10-12.

S.C. **NORD-EST** s.r.l.
prin
CENTRUL DE PRODUCŢIE COMPUTERIZATĂ
realizează matriţe pentru tipar înalt şi tipar offset
cărţi *cărţi de vizită*
reviste hîrtii cu antet
pliante **invitaţii**
formulare tipizate
totul în regim de urgenţă şi în condiţii grafice deosebite
Relaţii la sediul cotidianului MONITORUL, str. Smîrdan nr. 5, tel. 17.25.57 - interior 26, fax 14.32.24 zilnic între orele 10.00-20.00

Echipa care realizează publicaţiile dumneavoastră vă stă la dispoziţie

ANUNŢ

PREFECTURA Judeţului Iaşi

organizează CONCURS conform Legii nr. 30/1990 în ziua de 21 iunie 1993, ora 9.00 la sediul Prefecturii, pentru ocuparea postului de SECRETAR la Consiliul local Moţca.

CONDIŢII DE PARTICIPARE:
- sudii superioare juridice;
- studii medii şi 5 ani vechime în funcţii administrative;
- domiciliul stabil în localitatea susmenţionată sau limitrofă.

ACTE NECESARE:
- cerere;
- copie şi originalul act studii;
- certificat cazier judiciar;
- copie cap. IX (VI) din carnetul de muncă;
- recomandare tip (anexa 2) de la utimul loc de muncă;
- curriculum vitae.

Înscrierile se fac pînă la data de 18 iunie 1993 la Biroul Salarizare-personal, camera 142, unde se poate consulta tematica şi bibliografia.

Relaţii: telefon 135060 interior 302.

S.C. BERE ZIMBRU S.A.
Iaşi, Bd. Chimiei 2, cont B.A.S.A. Iaşi 30283101, cod fiscal nr. 1962194

invită firmele de consultanţă specializate să participe la licitaţia organizată în vederea acordării contractului de evaluare comercială a societăţii şi a planului de afaceri.

Caietul de sarcini poate fi obţinut la sediul societăţii din Iaşi, Bd. Chimiei 2 contra sumei de 10.000 lei, începînd cu data de 10 iunie 1993.

Ofertele vor fi redactate în limba română în 4 exemplare şi vor fi depuse în plic sigilat pînă la data de 24 iunie 1993 ora 15.00 la sediul societăţii, însoţite de scrisoarea de garanţie bancară de 400.000 lei.

Relaţii la sediul societăţii, telefon 098/137682, fax 098/122954.

agenţia de turism
COTNARI-TUR
Str. Socola 16, tel. 136182, 132291
(la parterul rest. Cotnari - Iaşi)

organizează excursii:

- TURCIA: 02.06; 05.06, ghid Ichim Mihai
- POLONIA: 31.05; 09.06.93, ghizi Cati Ştefan - Petrache Neculai
- FRANŢA: 17.06; 24.06.93, se asigură viză, cazare, masă.

Agenţia COTNARI-TUR are cele mai mici preţuri din Iaşi şi din ţară.

S.C. ALIMENTARA S.A. IAŞI

TIME IS MONEY

Casa de comenzi
TELEMARK
vă ajută să economisiţi timp

Bd. Independenţei 142607
147659

Alexandru cel Bun 152742
152746

Comenzile se pot efectua între orele 10 - 15.

Livrarea se va face la ora indicată de solicitant cu o marjă de 1/2 oră în plus sau în minus.

TELEFOANE UTILE

- SALVARE: 961
- POMPIERI: 981
- POLIŢIE:

Inspectoratul Judeţean - 146666, 140020, 146840; Municipiu - 146850; Serviciul Circulaţie - 140070.

- AGENŢIA CFR: 147673
- INFORMAŢII GARĂ: 146333
- AUTOGARĂ: 146587
- AGENŢIA TAROM: 115239
- INFORMAŢII AEROPORT: 178126
- STAŢII PECO:

Baş Ceauş - 176865; Aurel Vlaicu - 175812; Bucium - 132891; Crişan 112182; Păcurari 164142; Sărărie 147482.

- DISPECERATE:

RA Gaz-Metan - 141737; RA Apă-Canal 142451; Renel - 145037, deranjamente - 147070; Termoficare - 141956; RA Locuinţa - 112434; Telefoane - Deranjamente - 921; Protecţia mediului - 147010.

- GARDA FINANCIARĂ: 112851, 112427
- ADMINISTRAŢIA FINANCIARĂ: 143030
- NOTARIAT: 147574
- TRIBUNAL: 146300
- PROCURATURĂ: 146630
- CAMERA DE COMERŢ: 117757
- CENTRUL MILITAR JUDEŢEAN: 146370
- HOTELURI:

Moldova - 142225; Traian - 143330; Unirea - 142110; Sport - 137817.

- POLICLINICA CU PLATĂ: triaj informaţii - 117244.
- OFICIUL JUDEŢEAN PENTRU PROTECŢIA CONSUMATORILOR: 145392

monitorul

Director onorific:
AUREL LEON
FLORIN FLORESCU
redactor şef
DAN RADU
redactor şef adjunct
Tudor Agavriloaei - secretar general de redacţie

EVENIMENT: TONI HRIŢAC (şef-secţie), Eduard Calotă, Mihaela Cănănău, Vasile Cojocariu, Mona Dîrţu, Valentin Gheorghiţă, Cristian Hanganu, Septimiu Sărăţeanu, Adina Scutelnicu, Ovidiu Scutelnicu, Vali Ştirbu.
POLITIC: OVIDIU ŞIMONCA, Radu Meşniţă, Cristian Racu.
ECONOMIE: ALIN TOCAN, Costel Stroescu.
REPORTERI SPECIALI: Cornel Cristoiu, Dorin Popa.
SPORT: G.I. NICOLAE, Leonard Cănănău, G. Anghel, Victor Grădinariu, I.C. Teodor.
REDACTOR DE SERVICIU: Ion N. Oprea.
GRAFICA: Lucian Amarii.
DIVERTISMENT: George Pînzaru.
FOTOREPORTER: Constantin Plop
RECLAMA-PUBLICITATE: DANIEL SÎRBU, Cătălina Ailiesei, Liliana Cozma, Maria Vornicu.
CULEGERE - TEHNOREDACTARE COMPUTERIZATĂ: Cornelia Agavriloaei; Cerăsela Cirimpei, Petronela Macovei; Florin Pavel, Liliana Signeanu, Mihaela Spineanu.

Cristina Popescu - director de programe RADIO NORD-EST.
Livia Susanu - editor NORD-EST PRESS.

EDITOR Nord-Est S.R.L.
NORD-EST s.r.l.
Director general
ALEXANDRU LĂZESCU
Director literar-artistic
FLORIN ZAMFIRESCU
Director comercial
CEZAR CALUSCHI
Manager: Gabriel Rusu

ADRESA REDACŢIEI:
Str. SMÎRDAN nr.5
Tel. 17.25.57 (centrala)
Fax: 14.32.24

ABONAMENTELE se pot face la orice oficiu poştal din ţară. MONITORUL figurează în catalogul presei interne la poziţia 838.

Tiparul executat la S.C. DOSOFTEI S.A. Iaşi

Caracatița fotbalului românesc

În cazul juniorilor de la Lynx, Federația o scaldă...

• Vineri, la Vaslui, meci de baraj cu Piatra Neamț •

Deși președintele FRF, dl. Mircea Sandu, în urma memoriului firmei Lynx, sponsorul echipei de juniori Politehnica Iași, a decis anularea astronomicului rezultat de 30-1 cu care Ceahlăul Piatra Neamț a depășit echipa Relonu Săvinești, dispunînd ca ambele formații încriminate să piardă la masa verde cu 3-0, totuși decizia sa nu a intrat în vigoare. Acest lucru se datorează d-lui Ion Tănăsescu, președintele Comisiei Federale de Disciplină la nivelul copiilor și juniorilor, care a "îndulcit" pedeapsa protejatei, hotărînd disputarea unei partide decisive între Politehnica Iași și Ceahlăul Piatra Neamț pe teren neutru. Nu știm cum să numim atitudinea d-lui Tănăsescu, dar este bine cunoscut faptul că domnia sa (de altfel prezent în calitate de observator FRF la acel meci de pomină) a profitat deseori de ospitalitatea clubului din orașul de la poalele Ceahlăului. Toate aceste amănunte le-am aflat de la dl. Titi Paraschiv, unul din patronii CSS Polynx, care vineri, 28 mai, împreună cu antrenorul echipei, prof. Marian Moldovan, a "luptat" pentru ca măcar o parte din adevăr să triumfe. Partida de departajare se va disputa marți, 1 iunie, la Vaslui, începînd cu orele 16. Arbitrul întîlnirii va fi Adrian Porumboiu.

Leonard CĂNĂNĂU

Fotbal, Divizia A

Un final de meci fulminant

- Politehnica Iași - FC Olt '90 3-0 (0-0) -

Stadion "Emil Alexandrescu", timp călduros, teren foarte bun, spectatori circa 2500. Au înscris: Urdaru (min. 54), Ambrosie (min. 64 și 70).

Politehnica: BORDEIANU-URDARU, PETRACHE, PRICOP, Munteanu - Spirea, KERESZI, Stafie, Căunei (min. 46 Abălașei), Zafiris (min. 66 Cîmpeanu), AMBROSIE

CS OLT: VOGHIȚOIU-MIHAIU, Teican, Luțu, POPESCU-TECULESCU, Căruntu, EFTIMIE-TERCI (Țuță min. 78), M. Marcel (min. 66 Miuță), Vintilă.

Au arbitrat bine: I. Harabagiu (Bacău), L. Măeran (Brașov), N. Lixandru (Petroșani). Observator FRF: A. Gheorghe (P. Neamț).

Cartonașe galbene: Teculescu, Kereszi.

"Victorie meritată a gazdelor, dar, dacă băieții mei nu ar fi greșit în minutul 54, cînd ieșenii au înscris primul gol, poate altul ar fi fost rezultatul", concluziona la sfîrșitul partidei antrenorul echipei FC Olt, dl. Mărin Radu II. Toată stima pentru valoarea fostului vîrf de atac al Argeșului, lancea lui Dobrin, dar în această problemă ne permitem să-l contrazicem pentru că victoria Polynx-ului nici măcar un moment nu a fost pusă sub semnul îndoielii. Din contra, sîmbătă fotbaliștii gazdă, deși din start au pornit motoarele ceva mai greu, s-au impus clar, avînd un final de meci fulminant. În cursul primei reprize, studenții s-au jucat precum americanii în războiul din Golf cu echipa olteană. O simplă enumerare a ocaziilor avute și ratate cu nonșalanță v-ar introduce mult mai bine în atmosfera partidei: loviturile libere "marca" Kereszi din minutele 10, 29 și 37(adevărate comete lansate pe traiectorii bine stabilite), acțiunea individuală a lui Urdaru (min. 11), șuturile din păcate fără gol ale lui Stafie (min. 23, 30 și 36), "înșurubarea" în careu a lui Zafiris urmată de șut (min. 27), precum și ezitările lui Spirea și Căunei (min. 26, respectiv 41) fac ca scorul să nu se modifice. După pauză, în mod normal trebuiau să cadă și golurile. Și ele au venit. Primul în min. 54, avîndu-l ca autor pe Urdaru. Acesta fructifică o centrare perfectă venită de la Kereszi, fundașul ieșean strecurînd cu sînge rece balonul pe sub portarul oaspete, Voghițoiu. În continuare, pe teren nu a mai existat decît o singură echipă, Politehnica, cea care mai înscrie de două ori, în minutele 64 și 70 prin Ambrosie, primul cu capul din centrarea inepuizabilului Kereszi, al doilea tot în urma unei centrări venite de la Urdaru.

Echipa din Scornicești, după cîte am aflat nesusținută financiar, ca în trecut, pe vremea Daciadei, practic nu a avut nici o posibilitate clară de a marca, reluarea cu capul din minutul 15 a lui Mihaiu și șutul din min. 23 al experimentatului Eftimie neputîndu-se numi ocazii. Scorul ar fi putut lua proporții, dar, probabil, gîndindu-se că pînă la Scornicești drumul este foarte lung iar golurile cîntăresc greu, ieșenii opresc motoarele, reluînd de acum obsedanta serie a ratărilor...

Leonard CĂNĂNĂU

ADRIAN AMBROSIE - doua goluri pentru Poli

Clasamentul diviziei A

1. Ceahlăul	31	17	7	7	46-24	41	+11
2. Flacăra	31	18	3	10	45-25	39	+7
3. F.C. Argeș	31	14	9	8	55-29	37	+7
4. Steaua Mizil	31	16	3	12	61-31	35	+5
5. Gloria Buzău	31	14	5	12	57-46	33	+1
6. ASA Tg. Mureș	31	15	3	13	44-40	33	+3
7. Callatis	31	14	5	12	39-38	33	+1
8. C.S. Faur	31	13	4	14	43-37	32	0
9. C.S.M. Suceava	31	13	6	12	41-41	32	0
10. Politehnica	31	14	3	14	45-41	31	-1
11. Unirea Focșani	31	11	9	11	36-34	31	+1
12. Autobuzul	31	12	6	13	41-41	31	-2
13. Gloria CFR	31	12	6	13	39-41	30	-2
14. Portul	31	13	4	14	47-50	30	0
15. Chimia	31	12	5	14	54-57	29	-3
16. Foresta	31	12	3	16	30-47	27	-3
17. FC Olt '90	31	10	4	17	34-65	24	-6
18. Unirea Slobozia	31	4	5	22	21-81	13	-19

Notă: Ultima coloană reprezintă punctajul la "adevăr" al echipelor

Celelalte rezultate: Autobuzul București - ASA Tg. Mureș 2-0; Callatis Mangalia - Unirea Focșani 2-0; Chimia Rîmnicu Vîlcea - FC Argeș 2-3; CSM Suceava - Portul Constanța 2-3; Flacăra Moreni - Foresta Fălticeni 2-1; Gloria Buzău - CS Faur 0-2; Gloria CFR Galați - Ceahlăul Piatra Neamț 2-3; Unirea Slobozia - Steaua Mizil 0-5.

Etapa viitoare: Ceahlăul P. Neamț - Politehnica Iași; Portul Constanța - Flacăra Moreni; Foresta Fălticeni - Chimia Rm. Vîlcea; Steaua Mizil - Gloria Buzău; FC Argeș - Unirea Slobozia; FC Olt '90 - CSM Suceava; Unirea Focșani - Gloria CFR Galați; ASA Tg. Mureș - Callatis Mangalia; CS Faur - Autobuzul București.

Frumoasa Katarina Witt dorește să rămînă în frunte prin orice mijloace

• ex-campioana lumii la patinaj artistic va lansa un nou film •

După cum se știe, marea patinatoare germană Katarina Witt a hotărît, după 5 ani de profesionism, să se reîntoarcă în concursuri, cu scopul declarat de a-și însuși laurii olimpici anul viitor, la Lillehammer. Se pare, însă, că frumoasa Kati va întîmpina mult mai multe obstacole decît se aștepta. Ziariștii se întreabă dacă ea va putea obține calificarea pentru J.O., deoarece fiecare țară are dreptul să înscrie doar două reprezentante. Iar Germania are două foarte valoroase patinatoare: Marina Kielman (clasată pe locul 6 la ultimele Campionate Mondiale) și Tanya Szewczenko, în vîrstă de doar 15 ani, considerată de toți specialiștii drept viitoarea stea mondială a gheții.

Chiar dacă va reuși să obțină biletele pentru Lillehammer, puțini sînt cei care speră că fosta campioană va reuși să "prindă" podiumul, atîta timp cît principalele sale contracandidate, ucraineanca Oksana Baiul, chinezoaica Lu Chen și franțuzoaica Surya Bonaly execută la perfecție cele cinci salturi triple ale programului, iar Katarina "se bîlbîie" și la cele duble. Ea însăși pare speriată: "Uneori mă întreb de ce m-am băgat în chestia asta. Vreau să retrăiesc atmosfera J.O., dar ce-o să se întîmple dacă mă voi face de rîs în fața miilor de spectatori?"

Cum hotărîrea odată luată nu mai poate fi revocată, Katarina e hotărîtă să meargă înainte. Cu orice mijloace. S-a gîndit că puțină publicitate nu i-ar strica și a acceptat să fie protagonista filmului "Cenușăreasa", care va fi lansat în luna august a acestui an. În plus, unul din numerele recente ale revistei "Bunte" ne-o prezintă pe Kati pozînd destul de nonconformist, îmbrăcată doar în ciorapi-plasă și cu niște desuuri atît de "volatile" și de excitante încît ar electrocuta și un elefant ieșit la pensie. Marele star al gheții știe că nimeni nu e interesant decît atîta timp cît se află în mijlocul atenției publice. Dacă alte arme mai la îndemînă nu are, germanca e hotărîtă ca la Olimpiadă măcar ascendentul psihologic să fie de partea ...

I. C. T.

SPORT-NEWS

• Constructorul a cîștigat la masa verde!

Ieri, la Buhuși, trebuia să se dispute întîlnirea de fotbal din cadrul etapei a 33-a a Diviziei B, seria I. Deoarece gazdele nu au asigurat asistența medicală în teren, partida nu s-a jucat, omologîndu-se rezultatul de 3-0 pentru echipa ieșeană.

Celelalte rezultate: Cotidian Bacău - Nitramonia Făgăraș 2-0; Sportul Municipal Vaslui - Harghita Odorheiu Secuiesc 0-4; CSM Borzești - Mureșul Toplița 1-2; CFR Pașcani - Minerul Comănești 3-0; Vrancart Adjud - Meconerg Onești 1-0; Unirea Codlea - ASA Cîmpulung 3-1; CS Mecanex Botoșani - Melana Săvinești 3-1; Bucovina Rădăuți - Cetatea Tg. Neamț 2-1; FEPA '74 Bîrlad - CS Aerostar Bacău 2-0.

Clasament: 1. Constructorul Iași 47 p; 2. Mureșul Toplița 39p; 3. Harghita Od. Secuiesc 38p; 4. Vrancart Adjud 37p... 8. CFR Pașcani 35p. **(G.N.)**

• CFR Tepro - AS Fortus 4-1 (1-1)

Într-un derby al seriei județene Iași a diviziei C la fotbal : CFR Tepro - AS Fortus 4-1 (1-1), după un final incandescent al feroviarilor. Au marcat: Botezatu, Tudose, Ursache, Păun, respectiv Florea. **(L.C.)**

LPS-CFR Iași vicecampioană națională

Echipa de handbal junior a Liceului cu Program Sportiv a reușit un rezultat remarcabil în turneul final al campionatelor naționale care s-a disputat zilele acestea la Craiova. Elevii profesorului M. Olteanu după ce au învins echipa CSS nr.2 București au pierdut la mare luptă finala cu CSS Minaur Baia Mare: 25-27. Oricum, și acest loc II reprezintă un mare succes al handbalului juvenil ieșean. Atenție Mecon, generația tînără vine tare din urmă! **(GIN)**

• Aura învinge la Baia Mare, dar...

În divizia A la handbal feminin, se cunoscatît echipa campioană (Chimistul Rm. Vîlcea), cît și cele două retrogradate (Voința Rm. Vîlcea și ILSA Timișoara). În penultima etapă, singurul punct de interes l-a reprezentat lupta indirectă pentru locul 2 între echipele Universitatea Bacău și H.C. Aura Iași. Ieșencele au jucat foarte bine la Baia Mare, au învins pe Constructorul cu 24-19 (14-10), dar... au cîștigat și băcăuancele la Constanța (Hidro Constanța - Universitatea Bacău 22-25). Astfel, șansele Aurei la un loc pe podium sînt acum minime. **(N.G.)**

CARNETUL ZILEI

LUNI, 31 mai 1993

Sf. Ap. Ermie; Sf. Mc. Ermei, Eusebie și Haralambie

VREMEA

Pe un fond de vreme caldă, gradul de instabilitate al vremii va fi destul de accentuat. Cerul va fi variabil la noros. Pe alocuri se vor semnala averse de ploaie și descărcări electrice. Cu totul izolat posibil grindină. Vîntul va sufla slab la moderat și va predomina din nord-vest.

Valorile maxime 23 și 28 de grade, iar cele minime între 13 și 16 grade. **(Centrul de Prevedere a Vremii Bacău.)**

TVR BUCUREȘTI

TVR I 14,00 Actualități • 14,15 Ora de muzică • 15,00 Didactica. Curs de limba italiană • 15,45 O samă de cuvinte • 16,00 Magazin agricol • 16,30 Portativul preferințelor muzicale • 17,00 Actualități • 17,05 Magazin în limba maghiară • 18,35 Tezaur folcloric • 19,00 Ancheta TV • 19,35 Desene animate "Pinochio" • 20,00 Actualități • 20,35 Sport • 20,40 Teatru liric • 23,00 Studioul economic • 23,45 Actualități • 24,00 Repriza a treia.

TVR II : 16,00 TVE Internacional • 16,30 Desene animate "Nils Holgersson" • 17,00 Actualități • 17,05 Veniți cu noi pe programul doi! • 20,00 Actualități • 20,35 Divertisment internațional • 21,00 TVM • Mesager • 21,30 Lumea sportului • 22,00 TV5 Europe • 22,35 Magazin auto-moto.

RADIO IAȘI

• 6,00 Diminețile noastre • 8,00 Buletin de știri • 8,10 Fluieraș de fag, mult zice cu drag • 8,30 Meridiane Culturale • 9.00 Radiosfera • 12,00 Radio Chișinău • 13,00 Radiojurnal • 13,20 Program Muzical • 13,30 Orele muzicii • 15,00 Grai și suflet românesc • 15,30 Farmecul operetei • 16,00 Radiojurnal • 16,15 Radiograme • 18,20 Corespondența Radio - Muzică populară • 19,00 Știrile serii • 19,10 Ancheta Radio • 19,30 Radiosport • 20,00 Compact disc • 21,00 Evenimentele zilei • 21,10 Euroșlagăre

CINEMATOGRAFE

• **VICTORIA** (Tel.112502): **"După gratii"**, producție SUA, 1989, Thriller cu Sylvester Stallone, 31.V.-3.VI.1993, orele: 9;11;13;15;17;19.

• **REPUBLICA** (Tel.114327): **"Formidabilul"**, producție SUA, 1991, comedie, 31.V.-3.VI.1993, orele: 9;11;13;15;17;19.

• **COPOU** (Tel.145738): **"The Bodyguard"**, producție SUA, 1992, Thriller romantic cu Kevin Costner și Whitney Houston, 31.V.-6.VI.1993, orele: 9;11,30;14;16,30;19.

• **DACIA** (Tel. 164740): **"Rambo III"**, producție SUA, 1988, Thriller cu Sylvester Stallone, 31.V.-6.VI.1993, orele: 9;11;13;15;17;19.

• **TINERETULUI** (Tel. 117178): **"Ultimul samaritean"**, producție SUA, 1991, film cîștigat cu Bruce Willis, 31.V.-6.VI.1993, orele: 9;13;15;17;19.

Deși a pierdut finala C.C.E.

A.C. Milan rămîne echipa cea mai atractivă din întreaga lume

A.C. Milan a pierdut finala C.C.E. în fața lui Olympique Marseille. Nici Cupa Italiei n-a cucerit-o. Doar campionatul. Și, cu toate acestea, teamul de vis al lui Silvio Berlusconi rămîne echipa cu cei mai mulți susținători în întreaga lume. Dovadă stau invitațiile sosite pe adresa clubului din peste 30 de țări pentru ca Van Basten și coechipierii lui să-și petreacă vacanța de vară (și să joace!) în cele mai diferite colțuri ale lumii. Deocamdată, e sigur doar turneul pe care milanezii îl vor face la sfîrșitul campionatului în Spania, urmînd să întîlnească pe Sevilla, Valencia și (atenție!) FC Barcelona. Dar ofertele curg de peste tot: din Anglia (i-au trimis invitații pentru partide amicale Manchester United, Aston Villa și Liverpool), Franța (PSG și Monaco), Germania (Bayern Munchen și Werder Bremen), Elveția (Young Boys Berna), Portugalia (Sporting Lisabona) și chiar Turcia (Galatasaray). Clubul Dakar Yoff Football din Senegal i-a propus un meci împotriva unei selecționate africane, apoi două meciuri cu reprezentativele Egiptului și Israelului, după care toți componenții echipei ar avea asigurat un concediu de vis de două săptămîni pe malul Mediteranei, plătit de africani, bineînțeles! Federația braziliană a transmis că dorește să organizeze un turneu la care, alături de reprezentativa țării gazde și de Milan, să mai participe alte două echipe naționale aiese de... italieni. Argentinienii au anunțat, de asemeni, că echipa lor națională e oricînd gata să-i primească și să dea replica jucătorilor antrenați de Fabio Capello. Iar invitații la fel de insistente au mai sosit din Africa de Sud, SUA, Australia, Canada, Japonia, India, ba, mai mult, chiar și din Indonezia și China. Asiaticii s-au arătat dispuși să plătească absolut totul, inclusiv transportul și cazarea, cu condiția ca din echipă să nu lipsească jucătorii străini. Nu se știe cîte din aceste invitații vor fi acceptate și în ce condiții. Cert este, însă, că "fenomenul Milan" s-a răspîndit în întreaga lume cu viteza luminii și cu greu i se poate găsi leac.

Ion C. TEODOR

HOROSCOP

BERBEC (21 mart. - 20 apr.) Fiți optimist! Grijile de ordin financiar care v-au apăsat în ultima perioadă nu-și mai au rostul. Puterea de muncă și perseverența de care oricum dați dovadă vă ajută să treceți peste aceste neplăceri.

TAUR (21 apr. - 20 mai) Uitați puțin afacerile care oricum merg multumitor de bine și căutați să vă relaxați. Familia care s-a simțit neglijată va îmbrățișa cu bucurie un astfel de proiect.

GEMENI (21 mai - 21 iunie) Ieșiți în societate! Este momentul să acționați pentru a vă atinge scopul propus. Veți cunoaște o persoană influentă pe care cu șarmul dumneavoastră veți reuși să v-o apropiați protecția acesteia fiindu-vă necesară.

RAC (22 iun. - 22 iul.) Firea dumneavoastră este neînțeleasă pentru majoritatea celor ce vă înconjoară. Acordați mai puțină importanță vorbelor de rău rostite despre cei apropiați și judecați după faptele lor. Astfel veți avea un comportament firesc și nu veți fi ocolit de prieteni.

LEU (23 iul.- 22 aug.) Azi veți întîmpina greutăți în relațiile cu semenii. Lăsați de la dumneavoastră și veți avea de cîștigat. Se profilează o perioadă bună pentru carieră profesională. Acordați maximă atenție muncii pe care o desfășurați.

FECIOARĂ (23 aug.- 22 sept.) Ziua bună se cunoaște de dimineață! O veste îmbucurătoare vă va determina să dați la o parte gîndurile negre. Comoditatea nu vă este un tovarăș loial.

BALANȚA (23 sept. - 22 oct.) Dorința de a vă face dreptate singur va fi izvorul unor conflicte care nu-și au rostul. Apelați la o persoană apropiată, veți primi sfaturile de care aveți destulă nevoie.

SCORPION (23 oct. - 21 nov.) Nu vă neglijați sănătatea. Excesele de care ați dat dovadă trebuie să ia sfîrșit. O reușită materială începe să se profileze; cu puțină cumpătare din partea dumneavoastră, ea poate deveni una substanțială.

SĂGETĂTOR (22 nov. - 21 dec.) Spiritul dumneavoastră critic își va spune din nou cuvîntul. Nu vă faceți probleme , aveți deplină dreptate, însă nu vă irosiți energia luptîndu-vă cu morile de vînt.

CAPRICORN (22 dec. - 19 ian.) Anumite neliniști sentimentale vă împiedică să vă gîndiți la probleme cu adevărat serioase. Fiți realist ca întotdeauna și veți vedea în ce ordine de idei trebuie să acționați.

VĂRSĂTOR (20 ian. -18 febr.) În anturajul dumneavoastră a apărut o persoană care nu vă vrea binele, însă comportamentul acesteia o ferește de orice bănuială. Nu vă lăsați influențat(ă) de nimeni și cu obiectivitate veți reuși să îndepărtați dușmanul ascuns.

PEȘTI (19 febr. - 20 mart.) Săptămîna aceasta s-au ivit o mulțime de probleme care au reușit să vă tulbure echilibrul interior. Nu cădeți într-una din stările de melancolie bolnăvicioasă care vă caracterizează.

LEGENDĂ

- o zi excelentă;

- o zi bună;

- nu vă merge grozav;

-mai bine nu încercați nimic important

Concurs REBUS - MONITORUL EXPRES

❑ soluțiile careurilor din cadrul concursului ❑

1. PALIATIVE: INTELIGENT; MN; LENESE; P; TEST; E; S; ATU; TRINTA; SINA; ESTET; REGIM; ENE; PATIMAS; OL; RJ; TURTURI; A; CANION; T; FE(U)STA; PICI.

2. PUNEȚI PUNCTUL PE "I": CARAMBOL; A; ACOLO; LAIC; NET; VIERME; A; OI; N; MAR; TICAI; IATA; ZO; SIE; U; I; LICARIRI; 'AI; CARNE; N; PAIR; BALIE; ARDEIATE; L.

3. WALKIRII: CIORCHINE; OCHELARI; NO; NOROCI; DARAPANAT; ANALOGII; MARET; ZEL; N; I; AVARA; ACTOR; RID; TREZIRE; A LAPERUSE; M; VADE; EV; RT; DE; ORB; CRESCENDO; SY; BARRIERE; N; T; DABIT; N; SEI; NIZAN; MALET; BODIN; SARASIN; ADENIS; C; CEEA; SIR; SAN; CORNU; NEOM; NICOT; NO; ARTAUD; PLEBEE.

4. DIN NOU LA MECI: SCOR; B; DAC; FATALITATE; AL; TARA; LR; TAMADUIRE; MIC; IN; TV; MILIONAR; I; ATITAT; OPT; NA; OSANALE; START; UTIL; AER; ECRANE.

5. FORESTIERĂ: PLOP; BAMBUSI; AIA; CACAO; CE; PL; PINACEE; N; UIB; RACEM; CU; CARPINIS; JEP; CIOT; A(I); PUNA; B; GREP; MUGUR; ACATI; BUTAS; RODO; SOC; SAD; DRACILA; PTRU; AN; ACE; MAR; Z; CIOLPAN; RUGI.

6. DICȚIONAR...: P; CHAPPUYS; AS; RABAN; R; OURRY; EL; SOTIE; AP; AD; NEAM; SALTELE; RE; T; NULA; G; N; RA; RAVASIT; OPTATIV; NA; FOI; OT; CER; ADMIRABILA.

7. TOT DIN... APRILIE!: PALARIE; PAP; ARIPA; PAIRI; R; PALA; REAL; ILARI; PALIE; AER; APARA; A; PER; RI; RIL; ER; ARIEL; LA; PAPILE; API; I; LA; RAPIRI; LEALE; LIPIE; A; IELE; LEAR.

8. MAI...: ATIT; VARA; B; DILEME; C; INTRUCITVA; AE; G; H; RAL; AI; MIRARE; SPALA; ASIN; OARECUM; AD; PRATAR; BTA; RASARITI; R; UTIL; TASA.

9. UNA DIN DOUĂ: CATAPLASME; ADORMITA; L; TARM; SOTIE; AP; AD; NEAM; SALTELE; RE; T; NULA; G; N; RA; RAVASIT; OPTATIV; NA; FOI; OT; CER; ADMIRABILA.

10. PERLE FALSE: MS; MIZGA; A; APE; ZOR; MR; RISC; BOCET; ETERN; PASI; S; CO; TARAF; AR; ABURI; I; I.EFTERI; PC; IGLITA; ROI; IE; I; PILE; CERCETATOR.

11.CE-AM AVUT ȘI CE-AM PIERDUT...?: ARAP; SĂRATA; RATIE; TARUS; ETIL; RODATA; SATIR; NATAL; T; RUSI; O; T; SIPETE; ASTA; A; A; ARIN; A; ROSI; I; URNI; ERATE; OLITA; TATARI; AMOR; ALENE; ATASA.

Soluția secundară: R-O-U-S-N: +C+C=concurs.